

# 大成睿鑫股票型证券投资基金 2021 年年度报告

2021 年 12 月 31 日

基金管理人：大成基金管理有限公司

基金托管人：招商银行股份有限公司

送出日期：2022 年 3 月 29 日

## § 1 重要提示及目录

### 1.1 重要提示

基金管理人的董事会、董事保证本报告所载资料不存在虚假记载、误导性陈述或重大遗漏，并对其内容的真实性、准确性和完整性承担个别及连带的法律责任。本年度报告已经三分之二以上独立董事签字同意，并由董事长签发。

基金托管人招商银行股份有限公司根据本基金合同规定，于 2022 年 03 月 28 日复核了本报告中的财务指标、净值表现、利润分配情况、财务会计报告、投资组合报告等内容，保证复核内容不存在虚假记载、误导性陈述或者重大遗漏。

基金管理人承诺以诚实信用、勤勉尽责的原则管理和运用基金资产，但不保证基金一定盈利。

基金的过往业绩并不代表其未来表现。投资有风险，投资者在作出投资决策前应仔细阅读本基金的招募说明书及其更新。

本报告财务资料已经审计。安永华明会计师事务所(特殊普通合伙)为本基金出具了无保留意见的审计报告，请投资者注意阅读。

本报告期自 2021 年 01 月 01 日起至 12 月 31 日止。

## 1.2 目录

<b>§ 1 重要提示及目录</b>	<b>2</b>
1.1 重要提示	2
1.2 目录	3
<b>§ 2 基金简介</b>	<b>5</b>
2.1 基金基本情况	5
2.2 基金产品说明	5
2.3 基金管理人和基金托管人	5
2.4 信息披露方式	6
2.5 其他相关资料	6
<b>§ 3 主要财务指标、基金净值表现及利润分配情况</b>	<b>6</b>
3.1 主要会计数据和财务指标	6
3.2 基金净值表现	7
3.3 过去三年基金的利润分配情况	10
<b>§ 4 管理人报告</b>	<b>11</b>
4.1 基金管理人及基金经理情况	11
4.2 管理人对报告期内本基金运作合规守信情况的说明	13
4.3 管理人对报告期内公平交易情况的专项说明	13
4.4 管理人对报告期内基金的投资策略和业绩表现的说明	14
4.5 管理人对宏观经济、证券市场及行业走势的简要展望	14
4.6 管理人内部有关本基金的监察稽核工作情况	15
4.7 管理人对报告期内基金估值程序等事项的说明	15
4.8 管理人对报告期内基金利润分配情况的说明	16
4.9 报告期内管理人对本基金持有人数或基金资产净值预警情形的说明	16
<b>§ 5 托管人报告</b>	<b>17</b>
5.1 报告期内本基金托管人合规守信情况声明	17
5.2 托管人对报告期内本基金投资运作合规守信、净值计算、利润分配等情况的说明	17
5.3 托管人对本年度报告中财务信息等内容真实、准确和完整发表意见	17
<b>§ 6 审计报告</b>	<b>17</b>
<b>§ 7 年度财务报表</b>	<b>19</b>
7.1 资产负债表	19
7.2 利润表	20
7.3 所有者权益（基金净值）变动表	21
7.4 报表附注	23
<b>§ 8 投资组合报告</b>	<b>52</b>
8.1 期末基金资产组合情况	52
8.2 报告期末按行业分类的股票投资组合	52

8.3 期末按公允价值占基金资产净值比例大小排序的所有股票投资明细 .....	53
8.4 报告期内股票投资组合的重大变动 .....	58
8.5 期末按债券品种分类的债券投资组合 .....	59
8.6 期末按公允价值占基金资产净值比例大小排序的前五名债券投资明细 .....	60
8.7 期末按公允价值占基金资产净值比例大小排序的所有资产支持证券投资明细 .....	60
8.8 报告期末按公允价值占基金资产净值比例大小排序的前五名贵金属投资明细 .....	60
8.9 期末按公允价值占基金资产净值比例大小排序的前五名权证投资明细 .....	60
8.10 报告期末本基金投资的股指期货交易情况说明 .....	60
8.11 报告期末本基金投资的国债期货交易情况说明 .....	60
8.12 投资组合报告附注 .....	61
<b>§ 9 基金份额持有人信息 .....</b>	<b>61</b>
9.1 期末基金份额持有人户数及持有人结构 .....	61
9.2 期末基金管理人的从业人员持有本基金的情况 .....	62
9.3 期末基金管理人的从业人员持有本开放式基金份额总量区间情况 .....	62
9.4 期末兼任私募资产管理计划投资经理的基金经理本人及其直系亲属持有本人管理的产品情况 .....	62
<b>§ 10 开放式基金份额变动 .....</b>	<b>63</b>
<b>§ 11 重大事件揭示 .....</b>	<b>63</b>
11.1 基金份额持有人大会决议 .....	63
11.2 基金管理人、基金托管人的专门基金托管部门的重大人事变动 .....	63
11.3 涉及基金管理人、基金财产、基金托管业务的诉讼 .....	63
11.4 基金投资策略的改变 .....	63
11.5 为基金进行审计的会计师事务所情况 .....	64
11.6 管理人、托管人及其高级管理人员受稽查或处罚等情况 .....	64
11.7 基金租用证券公司交易单元的有关情况 .....	64
11.8 其他重大事件 .....	65
<b>§ 12 影响投资者决策的其他重要信息 .....</b>	<b>67</b>
12.1 报告期内单一投资者持有基金份额比例达到或超过 20%的情况 .....	67
12.2 影响投资者决策的其他重要信息 .....	67
<b>§ 13 备查文件目录 .....</b>	<b>67</b>
13.1 备查文件目录 .....	67
13.2 存放地点 .....	67
13.3 查阅方式 .....	67

## § 2 基金简介

### 2.1 基金基本情况

基金名称	大成睿鑫股票型证券投资基金	
基金简称	大成睿鑫股票	
基金主代码	009069	
基金运作方式	契约型开放式	
基金合同生效日	2020 年 8 月 11 日	
基金管理人	大成基金管理有限公司	
基金托管人	招商银行股份有限公司	
报告期末基金份 额总额	418,006,523.08 份	
基金合同存续期	不定期	
下属分级基金的基 金简称	大成睿鑫股票 A	大成睿鑫股票 C
下属分级基金的交 易代码	009069	009070
报告期末下属分级 基金的份额总额	383,488,287.44 份	34,518,235.64 份

### 2.2 基金产品说明

投资目标	本基金在有效控制组合风险并保持良好流动性的前提下，通过专业化行业深度研究分析，力争实现基金资产的长期稳定增值。
投资策略	本基金在把握宏观经济运行趋势和股票市场行业轮动的基础上，充分发挥公司股票研究团队“自下而上”的主动选股能力，以定性和定量相结合的方法，基于对个股深入的基本面研究和细致的实地调研，精选股票构建股票投资组合。
业绩比较基准	沪深 300 指数收益率×75%+恒生指数收益率×10%+中证综合债券指数收益率×15%
风险收益特征	本基金为股票基金，理论上其预期风险与预期收益高于混合基金、债券基金和货币市场基金。本基金可通过内地与香港股票市场交易互联互通机制投资于香港证券市场，除了需要承担与境内证券投资基金类似的市场波动风险等一般投资风险之外，本基金还面临汇率风险、投资于香港证券市场的风险、以及通过内地与香港股票市场交易互联互通机制投资的风险等特有风险。

### 2.3 基金管理人和基金托管人

项目		基金管理人	基金托管人
名称		大成基金管理有限公司	招商银行股份有限公司
信息披露 负责人	姓名	赵冰	张燕
	联系电话	0755-83183388	0755-83199084
	电子邮箱	office@dcfund.com.cn	yan_zhang@cmbchina.com
客户服务电话		4008885558	95555
传真		0755-83199588	0755-83195201

注册地址	深圳市福田区深南大道 7088 号招商银行大厦 32 层	深圳市深南大道 7088 号招商银行大厦
办公地址	深圳市福田区深南大道 7088 号招商银行大厦 32 层	深圳市深南大道 7088 号招商银行大厦
邮政编码	518040	518040
法定代表人	吴庆斌	缪建民

## 2.4 信息披露方式

本基金选定的信息披露报纸名称	《上海证券报》
登载基金年度报告正文的管理人互联网网址	www.dcfund.com.cn
基金年度报告备置地点	基金管理人及基金托管人住所

## 2.5 其他相关资料

项目	名称	办公地址
会计师事务所	安永华明会计师事务所(特殊普通合伙)	北京市东城区东长安街 1 号东方广场安永大楼 17 层 01-12 室
注册登记机构	大成基金管理有限公司	深圳市福田区深南大道 7088 号招商银行大厦 32 层

## § 3 主要财务指标、基金净值表现及利润分配情况

### 3.1 主要会计数据和财务指标

金额单位：人民币元

3.1.1 期间数据和指标	2021 年		2020 年 8 月 11 日(基金合同生效日)-2020 年 12 月 31 日	
	大成睿鑫股票 A	大成睿鑫股票 C	大成睿鑫股票 A	大成睿鑫股票 C
本期已实现收益	106,318,308.71	7,871,959.01	12,531,536.20	583,544.08
本期利润	68,880,743.23	5,999,412.59	154,497,199.94	10,479,993.45
加权平均基金份额本期利润	0.0874	0.0994	0.0764	0.0724
本期加权平均净值利润率	8.10%	9.23%	7.48%	7.09%
本期基金份额净值增	15.23%	14.77%	7.96%	7.79%

长率				
3.1.2 期末数 据和指 标	2021 年末		2020 年末	
期末可 供分配 利润	52,951,966.74	4,545,291.93	10,870,742.88	582,146.88
期末可 供分配 基金份 额利润	0.1381	0.1317	0.0068	0.0052
期末基 金资产 净值	477,052,693.65	42,701,366.85	1,726,288,609.76	120,638,942.76
期末基 金份额 净值	1.2440	1.2371	1.0796	1.0779
3.1.3 累计期 末指标	2021 年末		2020 年末	
基金份 额累计 净值增 长率	24.40%	23.71%	7.96%	7.79%

注：1、本期已实现收益指基金本期利息收入、投资收益、其他收入（不含公允价值变动收益）扣除相关费用后的余额，本期利润为本期已实现收益加上本期公允价值变动收益。

2、期末可供分配利润，采用期末资产负债表中未分配利润与未分配利润中已实现部分的孰低数（为期末余额，不是当期发生数）。

3、所述基金业绩指标不包括持有人认购或交易基金的各项费用，计入费用后实际收益水平要低于所列数字。

### 3.2 基金净值表现

#### 3.2.1 基金份额净值增长率及其与同期业绩比较基准收益率的比较

大成睿鑫股票 A

阶段	份额净值增 长率①	份额净值增 长率标准差 ②	业绩比较基 准收益率③	业绩比较基 准收益率标 准差④	①—③	②—④

过去三个月	14.21%	0.81%	0.88%	0.65%	13.33%	0.16%
过去六个月	17.07%	1.00%	-5.54%	0.85%	22.61%	0.15%
过去一年	15.23%	1.08%	-4.35%	0.96%	19.58%	0.12%
自基金合同生效起 至今	24.40%	0.98%	4.35%	0.93%	20.05%	0.05%

## 大成睿鑫股票 C

阶段	份额净值增 长率①	份额净值增 长率标准差 ②	业绩比较基 准收益率③	业绩比较基 准收益率标 准差④	①-③	②-④
过去三个月	14.10%	0.81%	0.88%	0.65%	13.22%	0.16%
过去六个月	16.84%	1.00%	-5.54%	0.85%	22.38%	0.15%
过去一年	14.77%	1.07%	-4.35%	0.96%	19.12%	0.11%
自基金合同生效起 至今	23.71%	0.98%	4.35%	0.93%	19.36%	0.05%



### 3.2.2 自基金合同生效以来基金份额累计净值增长率变动及其与同期业绩比较基准收益率变动的比较

大成睿鑫股票A累计净值增长率与同期业绩比较基准收益率的历史走势对比图

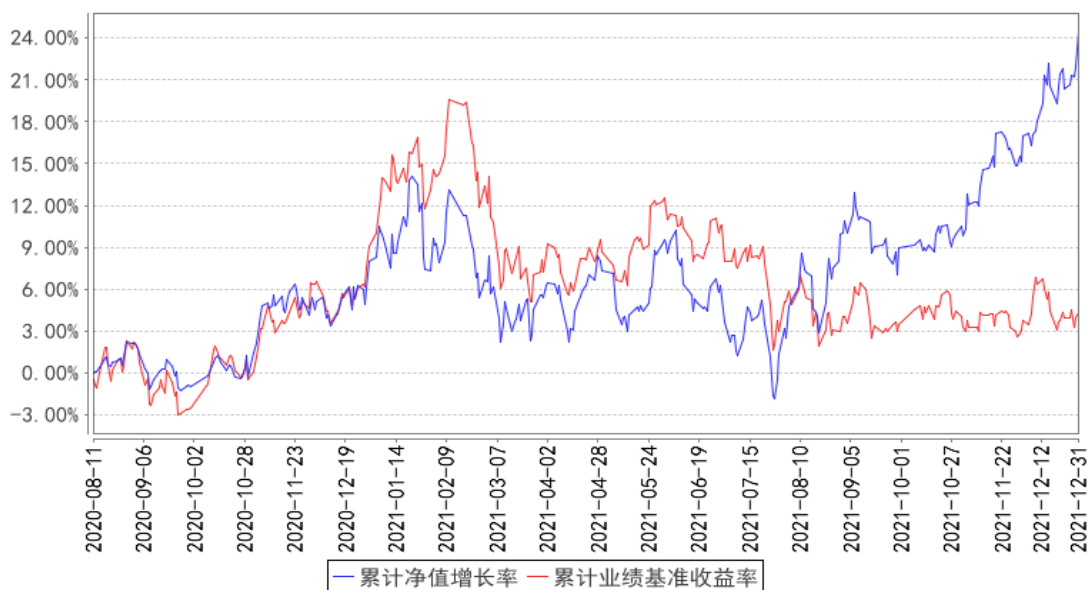

大成睿鑫股票C累计净值增长率与同期业绩比较基准收益率的历史走势对比图

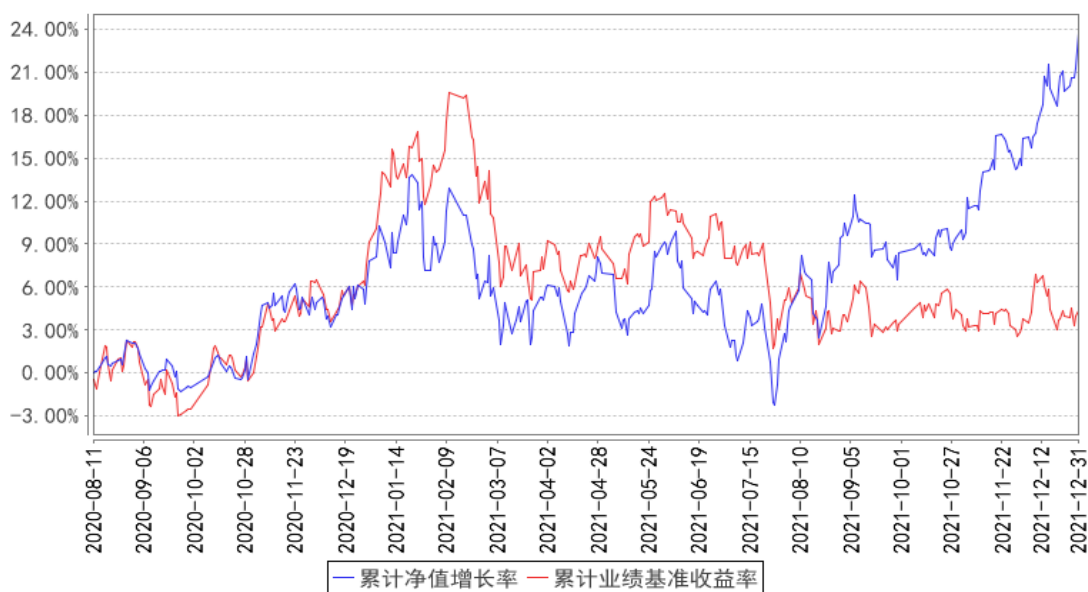

注：本基金合同规定，基金管理人应当自基金合同生效之日起六个月内使基金的投资组合比例符合基金合同的约定。建仓期结束时，本基金的投资组合比例符合基金合同的约定。

### 3.2.3 自基金合同生效以来基金每年净值增长率及其与同期业绩比较基准收益率的比较

大成睿鑫股票A基金每年净值增长率与同期业绩比较基准收益率的对比图

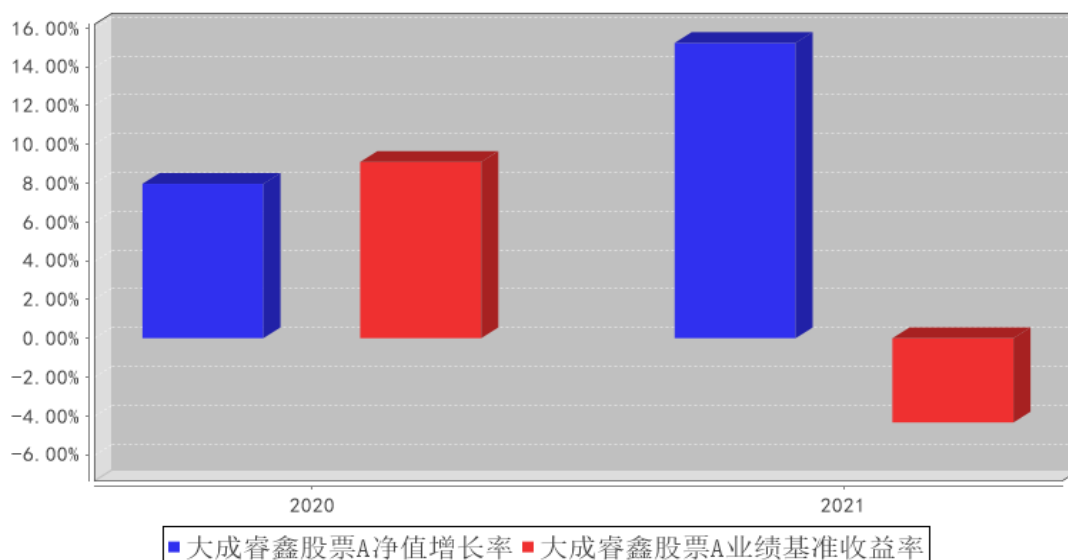

大成睿鑫股票C基金每年净值增长率与同期业绩比较基准收益率的对比图

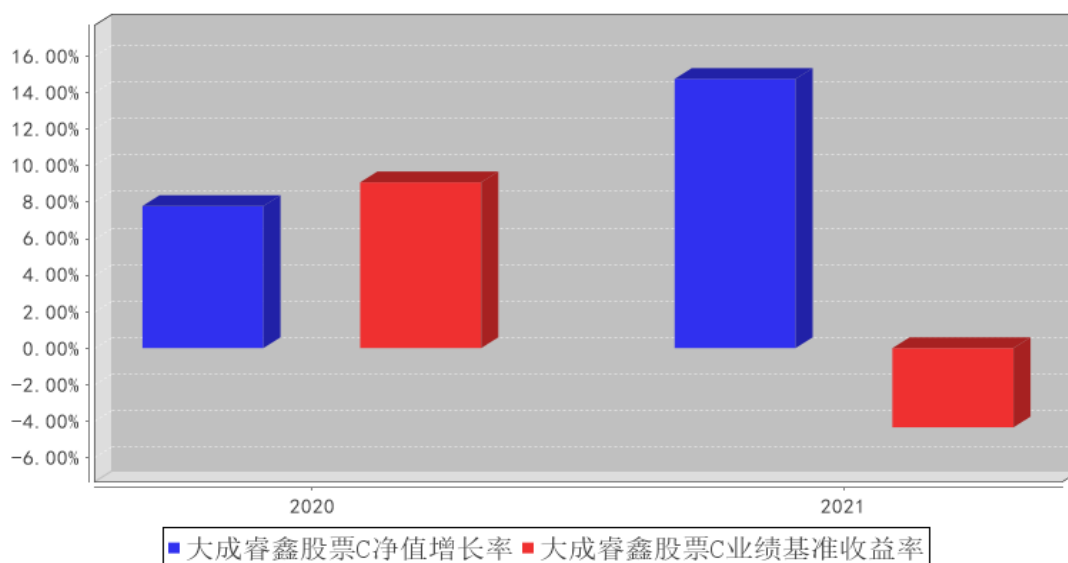

注：合同生效当年按实际存续期计算，不按整个自然年度进行折算。

### 3.3 过去三年基金的利润分配情况

无。

## § 4 管理人报告

### 4.1 基金管理人及基金经理情况

#### 4.1.1 基金管理人及其管理基金的经验

大成基金管理有限公司经中国证监会证监基金字[1999]10号文批准，于1999年4月12日正式成立，是中国证监会批准成立的首批十家基金管理公司之一，注册资本为2亿元人民币，注册地为深圳。目前公司由三家股东组成，分别为中泰信托有限责任公司(50%)、光大证券股份有限公司(25%)、中国银河投资管理有限公司(25%)。公司业务资质齐全，是全国同时具有境内、境外社保基金管理人资格和基本养老保险基金管理人资格的四家基金公司之一，全面涵盖公募基金、机构投资、海外投资、财富管理、养老金管理、私募股权投资等业务，旗下大成国际资产管理公司具备QFII、RQFII等资格。

历经22年的发展，大成基金形成了以长期投资能力为核心竞争优势，打造了一支具有良好职业素养和丰富经验的资产管理队伍。目前已形成权益、固定收益、量化投资、商品期货、境外投资、大类资产配置等六大投资团队，全面覆盖各类投资领域。

#### 4.1.2 基金经理（或基金经理小组）及基金经理助理简介

姓名	职务	任本基金的基金经理（助理）期限		证券从业年限	说明
		任职日期	离任日期		
刘旭	本基金基金经理，股票投资部总监、董事总经理	2020年8月11日	-	10年	厦门大学管理学硕士。2009年至2010年在毕马威华振会计师事务所任审计师。2011年2月至2013年5月任广发证券研究所研究员。2013年5月加入大成基金管理有限公司，曾担任研究部研究员、基金经理助理、股票投资部副总监，现任股票投资部总监、董事总经理。2015年7月29日起任大成高新技术产业股票型证券投资基金基金经理。2016年8月20日至2021年3月17日任大成创新成长混合型证券投资基金(LOF)基金经理。2019年12月24日起任大成优势企业混合型证券投资基金基金经理。2020年6月5日起任大成睿裕六个月持有期股票型证券投资基金基金经理。2020年8月11日起任大成睿鑫股票型证券投资基金基金经理。2021年3月15日起任大成核心价值甄选混合型证券投资基金基金经理。具有基金从业资格。国籍：中国
方锐	本基金基	2020年	-	5年	北京大学经济学硕士。2015年7月至2016

	金经理助理	11月6日			年 11 月就职于中国人民银行深圳市中心支行，任货币信贷管理处科员。2016 年 11 月加入大成基金管理有限公司，先后担任固定收益总部助理研究员、基金经理。2018 年 11 月 6 日起任大成惠明定期开放纯债债券型证券投资基金、大成景荣债券型证券投资基金基金经理助理。2018 年 12 月 28 日起任大成价值增长证券投资基金基金经理助理。2020 年 11 月 6 日起任大成睿鑫股票型证券投资基金、大成高新技术产业股票型证券投资基金、大成睿裕六个月持有期股票型证券投资基金、大成互联网思维混合型证券投资基金基金经理助理。2018 年 12 月 28 日至 2020 年 9 月 7 日任大成景旭纯债债券型证券投资基金基金经理助理。2021 年 7 月 29 日起任大成消费精选股票型证券投资基金基金经理助理。2020 年 9 月 7 日起任大成彭博农发行债券 1-3 年指数证券投资基金、大成景旭纯债债券型证券投资基金基金经理。2020 年 10 月 30 日起任大成中债 1-3 年国开行债券指数证券投资基金基金经理。2021 年 6 月 4 月起任大成安诚债券型证券投资基金基金经理。具备基金从业资格。国籍：中国
张 家 旺	本基金基金经理助理	2020 年 10 月 19 日	2021 年 10 月 12 日	5 年	南京大学工程硕士。2016 年 7 月加入大成基金管理有限公司，曾任大成创新成长混合型证券投资基金（LOF）、大成高新技术产业股票型证券投资基金、大成优势企业混合型证券投资基金、大成睿裕六个月持有期股票型证券投资基金、大成睿鑫股票型证券投资基金、大成国企改革灵活配置混合型证券投资基金基金经理助理，现任研究部基金经理。2021 年 11 月 29 日起任大成蓝筹稳健证券投资基金基金经理。具有基金从业资格。国籍：中国

注：1、任职日期、离任日期为本基金管理人作出决定之日。

2、证券从业年限的计算标准遵从行业协会《证券业从业人员资格管理办法》的相关规定。

#### 4.1.3 期末兼任私募资产管理计划投资经理的基金经理同时管理的产品情况

无

#### 4.1.4 基金经理薪酬机制

无

## 4.2 管理人对报告期内本基金运作合规守信情况的说明

报告期内，本基金管理人严格遵守《证券法》、《证券投资基金法》等有关法律法规及基金合同、基金招募说明书等有关基金法律文件的规定，以取信于市场、取信于社会投资公众为宗旨，本着诚实信用、勤勉尽责的原则管理和运用基金资产，在规范基金运作和严格控制投资风险的前提下，为基金份额持有人谋求最大利益，无损害基金份额持有人利益的行为。

## 4.3 管理人对报告期内公平交易情况的专项说明

### 4.3.1 公平交易制度和控制方法

根据《证券投资基金管理公司公平交易制度指导意见》的规定，公司制订了《大成基金管理有限公司公平交易制度》、《大成基金管理有限公司异常交易监控与报告制度》。公司旗下投资组合严格按照制度的规定，参与股票、债券的一级市场申购、二级市场交易等投资管理活动，内容包括授权、研究分析、投资决策、交易执行、业绩评估等与投资活动相关的各个环节。研究部负责提供投资研究支持，投资部门负责投资决策，交易管理部负责实施交易并实时监控，监察稽核部负责事前监督、事中检查和事后稽核，风险管理部负责对交易情况进行合理性分析，通过多部门的协作互控，保证了公平交易的可操作、可稽核和可持续。

### 4.3.2 公平交易制度的执行情况

报告期内，基金管理人严格执行了公平交易的原则和制度。基金管理人运用统计分析方法和工具，对旗下所有投资组合间连续 4 个季度的日内、3 日内及 5 日内股票及债券交易同向交易价差进行分析，针对同一基金经理管理的多个投资组合及公私募兼任基金经理管理的多个投资组合的投资交易行为加强了公平交易监测与分析，包括对不同时间窗下（同日、3 日、5 日、10 日）反向交易和同向交易价差监控的分析。分析结果表明：债券交易同向交易频率较低；部分股票同向交易溢价率较大主要来源于投资策略差异、市场因素（如个股当日价格振幅较高）及组合经理交易时机选择，即投资组合成交时间不一致以及成交价格的日内较大变动导致个别些组合间的成交价格差异较大，同时结合交易价差专项统计分析，未发现违反公平交易原则的异常情况。

#### 4.3.2.1 增加执行的基金经理公平交易制度执行情况及公平交易管理情况

无。

### 4.3.3 异常交易行为的专项说明

报告期内，基金管理人旗下所有投资组合未发现存在异常交易行为。主动投资组合间股票交易存在 4 笔同日反向交易，原因为流动性需要或合规比例调整。主动型投资组合与指数型投资组合之间或指数型投资组合之间存在股票同日反向交易，但不存在参与交易所公开竞价同日反向交易成交较少的单边交易量超过该股当日成交量 5% 的情形；主动投资组合间债券交易存在 11 笔同

日反向交易，原因为流动性需要或合规比例调整。投资组合间相邻交易日反向交易的市场成交比例、成交均价等交易结果数据表明该类交易不对市场产生重大影响，无异常。

#### 4.4 管理人对报告期内基金的投资策略和业绩表现的说明

##### 4.4.1 报告期内基金投资策略和运作分析

2021 年沪深 300 下跌 5.2%，上涨指数上涨 4.8%，创业板指数上涨 12%。宏观经济前高后低，下半年地产风险逐步暴露。偏股型及股票型公募基金整体表现好于沪深 300 指数，中位数取得了正回报。2021 年本基金在能力圈内找到几个机会，个别在当年获得了正向回馈，大部分还需要在未来 3-5 年中去逐步证实或证伪。2021 年也收获了令人印象深刻的教训，希望在未来年度引以为戒。

2021 年本基金管理人继续完善选股框架，加深对不同行业商业模式和运营重点的理解，把人的长期要素代入到商业中去反复体会，努力提高对事物发展规律的认知水平。研究方法论层面的提升是一项长期工作，需要我们具备平和的心态、长远的目光，从历史和哲学经典中不断提取和总结。不以物喜不以己悲，接受自己的有限，同时也能全身心的欣赏旅程和同伴们的无限。

##### 4.4.2 报告期内基金的业绩表现

截至本报告期末大成睿鑫股票 A 的基金份额净值为 1.2440 元，本报告期基金份额净值增长率为 15.23%，同期业绩比较基准收益率为-4.35%；截至本报告期末大成睿鑫股票 C 的基金份额净值为 1.2371 元，本报告期基金份额净值增长率为 14.77%，同期业绩比较基准收益率为-4.35%。

#### 4.5 管理人对宏观经济、证券市场及行业走势的简要展望

中国的经济总量是美国是 6 成左右，但其中“硬核”部分，跟美国差距还较大。这种粗放式发展模式在我国的经济结构中占比较高，是我们的内生风险，更为重要的是，这种粗放式发展模式有着更高的杠杆结构。未来 5-10 年的投资，我们需要直面、并处理好由此引发的风险与机会。

行业在经历了过去三年较大幅度增长后，投资在变得更加艰难。外部环境时常有种错觉——所有流动性的归宿是权益资产，甚至流动性是取之不竭的。本管理人对宏观经济没有超越社会的认知，但也会觉得有些不妥——即便在某个特殊阶段适用，那未来的边际影响到底还有多大，感到怀疑与担心。

我们会持续审视组合的性价比并做调整，这并非疏远拥有高估值的企业，而是在技术要素日益重要的今天——在过去的一年已经看到技术不仅改变着产品形态，也在深刻影响渠道形式——我们需要一个跟整体市值比起来相对合理的盈利、净资产、或者现金流水平，来尽量抵减我们对产业趋势等不确定性的无能为力。

股票市场从中短期看是一种特定制度安排下的群众运动。努力掌握尽量多的企业个体发展规

律，珍视理性，为持有人争取长期、可复制的合理回报，是本管理人不变的愿景。

#### 4.6 管理人内部有关本基金的监察稽核工作情况

本报告期内，依据相关的法律法规、基金合同以及内部监察稽核制度，本基金管理人对本基金运作、内部管理、制度执行及遵规守法情况进行了监察稽核。内部监察稽核的重点是：国家法律法规及行业监管规则的执行情况；基金合同的遵守情况；内部规章制度的执行情况；资讯管制和保密工作落实情况；员工职业操守规范情况，目的是规范基金财产的运作，防范和控制投资风险，确保经营业务的稳健运行和受托资产的安全完整，维护本基金份额持有人的合法权益。

（一）根据最新的法律法规、规章、规范性文件，本基金管理人及时制定了相应的公司制度，并对现有制度进行不断修订和完善，确保本基金管理人内控制度的适时性、全面性和合法合规性。同时，为保障制度的适时性，避免部分内控制度、业务规则与业务发展不相适应，报告期内本基金管理人组织各部门对内部管理制度作了进一步梳理和完善。

（二）全面加强风险监控，不断提高基金业务风险管理水平。为督促各部门完善并落实各项内控措施，公司严格执行风险控制管理员制度，健全内控工作协调机制及监督机制，并进一步加强投资风险量化评价能力及事前风险防范能力，有效防范相关业务风险。同时，公司严格执行投资报备制度，建立了基金从业人员证券投资管理监控信息系统，将投资报备工作纳入常态。

（三）日常监察和专项监察相结合，确保监察稽核的有效性和深入性。本年度，公司继续对本基金销售、宣传等方面的材料、协议及其他法律资料等进行了严格审查，对本基金各项投资比例、投资权限、基金交易、股票投资限制、股票库维护等方面进行实时监控，同时，还专门针对基金投资交易（包括公平交易、转债投资、投资权限、投资比例、流动性风险、基金重仓股等）、基金运营（基金头寸、基金结算、登记清算等）、网上交易、基金销售等进行专项监察。通过日常监察，保证了公司监察的全面性、实时性，通过专项监察，及时发现并纠正了业务中的潜在风险，加强了业务部门和人员的风险意识，从而较好地预防了风险的发生。

（四）加强了对投资管理人员通讯工具在交易时间的集中管理，定期或不定期对投资管理人员的网络即时通讯记录、电话录音等进行抽查，有效的防范了各种形式的利益输送行为。

（五）以多种方式加强合规教育与培训，提高全公司的合规守法意识。及时向全公司传达与基金相关的法律法规，并要求公司各部门贯彻到日常工作中。公司监察稽核部通过解答各业务部门提出的法律问题，提供法律依据，对于较为重大疑难法律事项及时咨询公司外部律师或监管部门，避免了业务发展中的盲目性，及时防范风险，维护了基金份额持有人的利益。

#### 4.7 管理人对报告期内基金估值程序等事项的说明

本基金管理人指导基金估值业务的领导小组为公司估值委员会，公司估值委员会主要负责估

值政策和估值程序的制定、修订以及执行情况的监督。估值委员会由股票投资部、研究部、固定收益总部、权益专户投资部、指数与期货投资部、大类资产配置部、交易管理部、风险管理部、基金运营部、监察稽核部指定人员组成。公司估值委员会的相关成员均具备相应的专业胜任能力和相关工作经验，估值委员会成员中包括五名投资组合经理。

股票投资部、研究部、固定收益总部、权益专户投资部、指数与期货投资部、大类资产配置部、风险管理部负责关注相关投资品种的动态，评判基金持有的投资品种是否处于不活跃的交易状态或者最近交易日后经济环境发生了重大变化或证券发行机构发生了影响证券价格的重大事件，从而确定估值日需要进行估值测算或者调整的投资品种；提出合理的数量分析模型对需要进行估值测算或者调整的投资品种进行公允价值定价与计量；定期对估值政策和程序进行评价，以保证其持续适用；交易管理部负责关注相关投资品种的流动性状况，协助反馈其市场交易信息；基金运营部负责日常的基金资产的估值业务，执行基金估值政策，并负责与托管行沟通估值调整事项；监察稽核部负责审核估值政策和程序的一致性，监督估值委员会工作流程中的风险控制，并负责估值调整事项的信息披露工作。

本基金的日常估值程序由基金运营部基金估值核算人员执行，并与托管银行的估值结果核对一致。基金估值政策的议定和修改采用集体讨论机制，投资组合经理作为估值小组成员，对持仓证券的交易情况、信息披露情况保持应有的职业敏感，向估值委员会提供估值参考信息，参与估值政策讨论。对需采用特别估值程序的证券，基金管理人及时启动特别估值程序，由估值委员会讨论议定特别估值方案并与托管行沟通后由基金运营部具体执行。

本基金管理人参与估值流程各方之间不存在任何重大利益冲突。截止报告期末本基金管理人已与中央国债登记结算有限责任公司及中证指数有限公司签署服务协议，由中央国债登记结算有限责任公司按约定提供银行间同业市场的估值数据，由中证指数有限公司按约定提供交易所交易的债券品种的估值数据和流通受限股票的折扣率数据。

#### 4.8 管理人对报告期内基金利润分配情况的说明

本基金管理人严格按照本基金基金合同的规定进行收益分配。本报告期内本基金无收益分配事项。

#### 4.9 报告期内管理人对本基金持有人数或基金资产净值预警情形的说明

无。



## § 5 托管人报告

### 5.1 报告期内本基金托管人遵规守信情况声明

招商银行具备完善的公司治理结构、内部稽核监控制度和风险控制制度，我行在履行托管职责中，严格遵守有关法律法规、托管协议的规定，尽职尽责地履行托管义务并安全保管托管资产。

### 5.2 托管人对报告期内本基金投资运作遵规守信、净值计算、利润分配等情况的说明

招商银行根据法律法规、托管协议约定的投资监督条款，对托管产品的投资行为进行监督，并根据监管要求履行报告义务。

招商银行按照托管协议约定的统一记账方法和会计处理原则，独立地设置、登录和保管本产品的全套账册，进行会计核算和资产估值并与管理人建立对账机制。

本年度报告中利润分配情况真实、准确。

### 5.3 托管人对本年度报告中财务信息等内容真实、准确和完整发表意见

本年度报告中财务指标、净值表现、财务会计报告、投资组合报告内容真实、准确，不存在虚假记载、误导性陈述或者重大遗漏。

## § 6 审计报告

审计报告标题	审计报告
审计报告收件人	大成睿鑫股票型证券投资基金
审计意见	<p>我们审计了大成睿鑫股票型证券投资基金（以下简称“大成睿鑫股票投资基金”）的财务报表，包括 2021 年 12 月 31 日的资产负债表，2021 年度的利润表、所有者权益（基金净值）变动表以及相关财务报表附注。</p> <p>我们认为，后附的大成睿鑫股票投资基金的财务报表在所有重大方面按照企业会计准则的规定编制，公允反映了大成睿鑫股票投资基金 2021 年 12 月 31 日的财务状况以及 2021 年度的经营成果和净值变动情况。</p>
形成审计意见的基础	<p>我们按照中国注册会计师审计准则的规定执行了审计工作。审计报告的“注册会计师对财务报表审计的责任”部分进一步阐述了我们在这些准则下的责任。按照中国注册会计师职业道德守则，我们独立于大成睿鑫股票投资基金，并履行了职业道德方面的其他责任。我们相信，我们获取的审计证据是充分、适当的，为发表审计意见提供了基础。</p>
强调事项	无。
其他事项	无。
其他信息	<p>大成睿鑫股票投资基金管理层对其他信息负责。其他信息包括年度报告中涵盖的信息，但不包括财务报表和我们的审计报告。</p> <p>我们对财务报表发表的审计意见不涵盖其他信息，我们</p>

	<p>也不对其他信息发表任何形式的鉴证结论。</p> <p>结合我们对财务报表的审计，我们的责任是阅读其他信息，在此过程中，考虑其他信息是否与财务报表或我们在审计过程中了解到的情况存在重大不一致或者似乎存在重大错报。</p> <p>基于我们已执行的工作，如果我们确定其他信息存在重大错报，我们应当报告该事实。在这方面，我们无任何事项需要报告。</p>
<p>管理层和治理层对财务报表的责任</p>	<p>管理层负责按照企业会计准则的规定编制财务报表，使其实现公允反映，并设计、执行和维护必要的内部控制，以使财务报表不存在由于舞弊或错误导致的重大错报。</p> <p>在编制财务报表时，管理层负责评估大成睿鑫股票投资基金的持续经营能力，披露与持续经营相关的事项(如适用)，并运用持续经营假设，除非计划进行清算、终止运营或别无其他现实的选择。</p> <p>治理层负责监督大成睿鑫股票投资基金的财务报告过程。</p>
<p>注册会计师对财务报表审计的责任</p>	<p>我们的目标是对财务报表整体是否不存在由于舞弊或错误导致的重大错报获取合理保证，并出具包含审计意见的审计报告。合理保证是高水平的保证，但并不能保证按照审计准则执行的审计在某一重大错报存在时总能发现。错报可能由于舞弊或错误导致，如果合理预期错报单独或汇总起来可能影响财务报表使用者依据财务报表作出的经济决策，则通常认为错报是重大的。</p> <p>在按照审计准则执行审计工作的过程中，我们运用职业判断，并保持职业怀疑。同时，我们也执行以下工作：</p> <p>(1) 识别和评估由于舞弊或错误导致的财务报表重大错报风险，设计和实施审计程序以应对这些风险，并获取充分、适当的审计证据，作为发表审计意见的基础。由于舞弊可能涉及串通、伪造、故意遗漏、虚假陈述或凌驾于内部控制之上，未能发现由于舞弊导致的重大错报的风险高于未能发现由于错误导致的重大错报的风险。</p> <p>(2) 了解与审计相关的内部控制，以设计恰当的审计程序，但目的并非对内部控制的有效性发表意见。</p> <p>(3) 评价管理层选用会计政策的恰当性和作出会计估计及相关披露的合理性。</p> <p>(4) 对管理层使用持续经营假设的恰当性得出结论。同时，根据获取的审计证据，就可能导致对大成睿鑫股票投资基金持续经营能力产生重大疑虑的事项或情况是否存在重大不确定性得出结论。如果我们得出结论认为存在重大不确定性，审计准则要求我们在审计报告中提请报表使用者注意财务报表中的相关披露；如果披露不充分，我们应当发表非无保留意见。我们的结论基于截至审计报告日可获得的信息。然而，未来的事项或情况可能导致大成睿鑫股票投资基金不能持续经营。</p>

	(5)评价财务报表的总体列报、结构和内容(包括披露),并评价财务报表是否公允反映相关交易和事项。 我们与治理层就计划的审计范围、时间安排和重大审计发现等事项进行沟通,包括沟通我们在审计中识别出的值得关注的内部控制缺陷。	
会计师事务所的名称	安永华明会计师事务所(特殊普通合伙)	
注册会计师的姓名	昌华	吴嘉欣
会计师事务所的地址	北京市东城区东长安街1号东方广场安永大楼17层01-12室	
审计报告日期	2022年3月28日	

## § 7 年度财务报表

### 7.1 资产负债表

会计主体：大成睿鑫股票型证券投资基金

报告截止日：2021年12月31日

单位：人民币元

资产	附注号	本期末 2021年12月31日	上年度末 2020年12月31日
<b>资产：</b>			
银行存款	7.4.7.1	58,971,460.14	323,954,617.89
结算备付金		156,378.94	1,372,209.97
存出保证金		103,006.38	349,123.76
交易性金融资产	7.4.7.2	463,285,308.71	1,561,636,013.14
其中：股票投资		453,313,308.71	1,521,860,013.14
基金投资		-	-
债券投资		9,972,000.00	39,776,000.00
资产支持证券投资		-	-
贵金属投资		-	-
衍生金融资产	7.4.7.3	-	-
买入返售金融资产	7.4.7.4	-	-
应收证券清算款		-	-
应收利息	7.4.7.5	21,379.85	77,256.78
应收股利		-	-
应收申购款		72,878.92	524,670.05
递延所得税资产		-	-
其他资产	7.4.7.6	-	-
资产总计		522,610,412.94	1,887,913,891.59
<b>负债和所有者权益</b>	<b>附注号</b>	<b>本期末 2021年12月31日</b>	<b>上年度末 2020年12月31日</b>
<b>负债：</b>			
短期借款		-	-
交易性金融负债		-	-
衍生金融负债	7.4.7.3	-	-

卖出回购金融资产款		-	-
应付证券清算款		0.22	24,439,780.42
应付赎回款		1,613,993.80	12,781,246.79
应付管理人报酬		661,182.90	2,473,716.30
应付托管费		110,197.18	412,286.06
应付销售服务费		14,352.72	43,044.90
应付交易费用	7.4.7.7	231,427.64	678,261.66
应交税费		-	-
应付利息		-	-
应付利润		-	-
递延所得税负债		-	-
其他负债	7.4.7.8	225,197.98	158,002.94
负债合计		2,856,352.44	40,986,339.07
<b>所有者权益：</b>			
实收基金	7.4.7.9	418,006,523.08	1,710,922,068.61
未分配利润	7.4.7.10	101,747,537.42	136,005,483.91
所有者权益合计		519,754,060.50	1,846,927,552.52
负债和所有者权益总计		522,610,412.94	1,887,913,891.59

注：报告截止日 2021 年 12 月 31 日，基金份额总额 418,006,523.08 份，其中大成睿鑫股票 A 基金份额总额为 383,488,287.44 份，基金份额净值 1.2440 元。大成睿鑫股票 C 基金份额总额为 34,518,235.64 份，基金份额净值 1.2371 元。

## 7.2 利润表

会计主体：大成睿鑫股票型证券投资基金

本报告期：2021 年 1 月 1 日至 2021 年 12 月 31 日

单位：人民币元

项目	附注号	本期	上年度可比期间
		2021 年 1 月 1 日至 2021 年 12 月 31 日	2020 年 8 月 11 日（基金合同生效日）至 2020 年 12 月 31 日
一、收入		94,861,339.78	182,455,359.86
1. 利息收入		841,350.25	1,555,583.53
其中：存款利息收入	7.4.7.11	375,915.57	1,530,620.89
债券利息收入		465,434.68	24,962.64
资产支持证券利息收入		-	-
买入返售金融资产收入		-	-
证券出借利息收入		-	-
其他利息收入		-	-
2. 投资收益（损失以“-”填列）		131,284,751.39	27,321,942.74

其中：股票投资收益	7.4.7.12	115,084,811.04	24,299,048.77
基金投资收益	-	-	-
债券投资收益	7.4.7.13	-1,540.00	-
贵金属投资收益	7.4.7.14	-	-
衍生工具收益	7.4.7.15	-	-
股利收益	7.4.7.16	16,201,480.35	3,022,893.97
3. 公允价值变动收益（损失以“-”号填列）	7.4.7.17	-39,310,111.90	151,862,113.11
4. 汇兑收益（损失以“-”号填列）		-	-
5. 其他收入（损失以“-”号填列）	7.4.7.18	2,045,350.04	1,715,720.48
减：二、费用		19,981,183.96	17,478,166.47
1. 管理人报酬	7.4.10.2.1	13,863,935.43	12,918,089.96
2. 托管费	7.4.10.2.2	2,310,655.87	2,153,014.99
3. 销售服务费	7.4.10.2.3	262,263.90	230,242.78
4. 交易费用	7.4.7.19	3,271,551.67	2,032,986.64
5. 利息支出		-	-
其中：卖出回购金融资产支出		-	-
6. 税金及附加		-	-
7. 其他费用	7.4.7.20	272,777.09	143,832.10
三、利润总额（亏损总额以“-”号填列）		74,880,155.82	164,977,193.39
减：所得税费用		-	-
四、净利润（净亏损以“-”号填列）		74,880,155.82	164,977,193.39

### 7.3 所有者权益（基金净值）变动表

会计主体：大成睿鑫股票型证券投资基金

本报告期：2021 年 1 月 1 日至 2021 年 12 月 31 日

单位：人民币元

项目	本期 2021 年 1 月 1 日至 2021 年 12 月 31 日		
	实收基金	未分配利润	所有者权益合计
一、期初所有者权益（基金净值）	1,710,922,068.61	136,005,483.91	1,846,927,552.52
二、本期经营活动产生的基金净值变动数（本期利润）	-	74,880,155.82	74,880,155.82
三、本期基金份额交易产生的基	-1,292,915,545.53	-109,138,102.31	-1,402,053,647.84

金净值变动数 (净值减少以 “-”号填列)			
其中: 1. 基金申 购款	181,645,372.58	21,134,855.00	202,780,227.58
2. 基金赎 回款	-1,474,560,918.11	-130,272,957.31	-1,604,833,875.42
四、本期向基金 份额持有人分配 利润产生的基金 净值变动(净值 减少以“-”号填 列)	-	-	-
五、期末所有者 权益(基金净值)	418,006,523.08	101,747,537.42	519,754,060.50
项目	上年度可比期间 2020年8月11日(基金合同生效日)至2020年12月31日		
	实收基金	未分配利润	所有者权益合计
一、期初所有者 权益(基金净值)	2,329,923,790.88	-	2,329,923,790.88
二、本期经营活 动产生的基金净 值变动数(本期 利润)	-	164,977,193.39	164,977,193.39
三、本期基金份 额交易产生的基 金净值变动数 (净值减少以 “-”号填列)	-619,001,722.27	-28,971,709.48	-647,973,431.75
其中: 1. 基金申 购款	44,323,615.81	1,654,366.05	45,977,981.86
2. 基金赎 回款	-663,325,338.08	-30,626,075.53	-693,951,413.61
四、本期向基金 份额持有人分配 利润产生的基金 净值变动(净值 减少以“-”号填 列)	-	-	-
五、期末所有者 权益(基金净值)	1,710,922,068.61	136,005,483.91	1,846,927,552.52

报表附注为财务报表的组成部分。

本报告 7.1 至 7.4 财务报表由下列负责人签署:

谭晓冈温智敏刘亚林

基金管理人负责人

主管会计工作负责人

会计机构负责人

## 7.4 报表附注

### 7.4.1 基金基本情况

大成睿鑫股票型证券投资基金(以下简称“本基金”),系经中国证券监督管理委员会(以下简称“中国证监会”)证监许可【2020】234号文“关于准予大成睿鑫股票型证券投资基金注册的批复”的核准,由大成基金管理有限公司依照《中华人民共和国证券投资基金法》和《大成睿鑫股票型证券投资基金基金合同》作为发起人于2020年7月27日至2020年8月7日向社会公开募集,募集期结束经安永华明会计师事务所(特殊普通合伙)验证并出具安永华明(2020)验字第60469430\_H08号验资报告后,向中国证监会报送基金备案材料。基金合同于2020年8月11日生效。本基金为契约型开放式,存续期限不定。设立时募集的有效认购资金扣除认购费后的净认购金额为人民币2,329,340,571.70元,折合2,329,340,571.70份基金份额;有效认购资金在首次发售募集期内产生的利息为人民币583,219.18元,折合583,219.18份基金份额。其中A类份额已收到的首次发售募集的有效认购资金扣除认购费后的净认购金额为人民币2,167,660,960.37元,折合2,167,660,960.37份基金份额,有效认购资金在首次发售募集期内产生的利息为人民币557,051.01元,折合557,051.01份基金份额;C类份额已收到的首次发售募集的有效认购资金扣除认购费后的净认购金额为人民币161,679,611.33元,折合161,679,611.33份基金份额,有效认购资金在首次发售募集期内产生的利息为人民币26,168.17元,折合26,168.17份基金份额。以上收到的实收基金共计人民币2,329,923,790.88元,折合2,329,923,790.88份基金份额。本基金的基金管理人为大成基金管理有限公司,注册登记机构为本基金管理人,基金托管人为招商银行股份有限公司。

本基金的投资范围为国内依法发行的股票(包括主板、中小板、创业板及其他经中国证监会核准或注册发行的股票)、存托凭证、内地与香港股票市场交易互联互通机制允许买卖的香港证券市场股票(以下简称“港股通标的股票”)、债券(包括国债、央行票据、地方政府债、金融债、企业债、公司债、公开发行的次级债、可转换债券、分离交易可转债的纯债部分、可交换债、中期票据、短期融资券)、债券回购、同业存单、货币市场工具、资产支持证券、股指期货、国债期货以及法律法规或中国证监会允许基金投资的其他金融工具(但须符合中国证监会的相关规定)。本基金可参与融资业务。如法律法规或监管机构以后允许基金投资其他品种,基金管理人在履行适当程序后,可以将其纳入投资范围。

本基金的业绩比较基准为:沪深 300 指数收益率×75%+恒生指数收益率×10%+中证综合债

券指数收益率×15%

#### 7.4.2 会计报表的编制基础

本基金的财务报表按照财政部颁布的《企业会计准则—基本准则》以及其后颁布及修订的具体会计准则、应用指南、解释以及其他相关规定(以下合称“企业会计准则”)编制。同时,在具体会计估值核算和信息披露方面,也参考了中国证券投资基金业协会修订并发布的《证券投资基金会计核算业务指引》、中国证监会制定的《中国证券监督管理委员会关于证券投资基金估值业务的指导意见》、《公开募集证券投资基金信息披露管理办法》、《证券投资基金信息披露内容与格式准则》第2号《年度报告的内容与格式》、《证券投资基金信息披露编报规则》第3号《会计报表附注的编制及披露》、《证券投资基金信息披露XBRL模板第3号〈年度报告和中期报告〉》及其他中国证监会和中国证券投资基金业协会颁布的相关规定。

本财务报表以本基金持续经营为基础列报。

#### 7.4.3 遵循企业会计准则及其他有关规定的声明

本财务报表符合企业会计准则的要求,真实、完整地反映了本基金于2021年12月31日的财务状况以及2021年12月31日的经营成果和净值变动情况。

#### 7.4.4 重要会计政策和会计估计

##### 7.4.4.1 会计年度

本基金会计年度为公历1月1日起至12月31日止。

##### 7.4.4.2 记账本位币

本基金记账本位币和编制本财务报表所采用的货币均为人民币。除有特别说明外,均以人民币元为单位表示。

##### 7.4.4.3 金融资产和金融负债的分类

金融工具是指形成本基金的金融资产(或负债),并形成其他单位的金融负债(或资产)或权益工具的合同。

###### (1) 金融资产的分类

本基金的金融资产于初始确认时分为以下两类:以公允价值计量且其变动计入当期损益的金融资产及贷款和应收款项。

本基金持有的以公允价值计量且其变动计入当期损益的金融资产主要包括股票、债券和衍生工具等投资。

本基金持有的其他金融资产分类为应收款项,包括银行存款、结算备付金、买入返售金融资产和其他各类应收款项等。



## (2) 金融负债的分类

本基金的金融负债于初始确认时归类为以公允价值计量且其变动计入当期损益的金融负债及其他金融负债。

本基金持有的金融负债均划分为其他金融负债，主要包括卖出回购金融资产款和其他各类应付款项等。

### 7.4.4.4 金融资产和金融负债的初始确认、后续计量和终止确认

#### 初始确认

本基金于成为金融工具合同的一方时确认金融资产或金融负债，按取得时的公允价值作为初始确认金额。划分为以公允价值计量且其变动计入当期损益的金融资产取得时发生的相关交易费用计入当期损益；应收款项和其他金融负债的相关交易费用计入初始确认金额。

#### 后续计量

以公允价值计量且其变动计入当期损益的金融资产，采用公允价值进行后续计量。在持有该类金融资产期间取得的利息或现金股利，应当确认为当期收益。每日，本基金将以公允价值计量且其变动计入当期损益的金融资产或金融负债的公允价值变动计入当期损益；应收款项和其他金融负债采用实际利率法，以摊余成本进行后续计量，其摊销或减值产生的利得或损失，均计入当期损益。

#### 终止确认

当收取该金融资产现金流量的合同权利终止，或该金融资产已转移，且符合金融资产转移的终止确认条件时的金融资产将终止确认；当金融负债的现时义务全部或部分已经解除的，该金融负债或其一部分将终止确认；

处置该金融资产或金融负债时，其公允价值与初始入账金额之间的差额应确认为投资收益，同时调整公允价值变动收益。

#### 金融资产转移

本基金已将金融资产所有权上几乎所有的风险和报酬转移给转入方的，终止确认该金融资产；保留了金融资产所有权上几乎所有的风险和报酬的，不终止确认该金融资产；本基金既没有转移也没有保留金融资产所有权上几乎所有的风险和报酬的，分别下列情况处理：放弃了对该金融资产控制的，终止确认该金融资产并确认产生的资产和负债；未放弃对该金融资产控制的，按照其继续涉入所转移金融资产的程度确认有关金融资产，并相应确认有关负债。

### 7.4.4.5 金融资产和金融负债的估值原则

公允价值，是指市场参与者在计量日发生的有序交易中，出售一项资产所能收到或者转移一

项负债所需支付的价格。本基金以公允价值计量相关资产或负债，假定出售资产或者转移负债的有序交易在相关资产或负债的主要市场进行；不存在主要市场的，本基金假定该交易在相关资产或负债的最有利市场进行。主要市场(或最有利市场)是本基金在计量日能够进入的交易市场。本基金采用市场参与者在对该资产或负债定价时为实现其经济利益最大化所使用的假设。

在财务报表中以公允价值计量或披露的资产和负债，根据对公允价值计量整体而言具有重要意义的最低层次输入值，确定所属的公允价值层次：第一层次输入值，在计量日能够取得的相同资产或负债在活跃市场上未经调整的报价；第二层次输入值，除第一层次输入值外相关资产或负债直接或间接可观察的输入值；第三层次输入值，相关资产或负债的不可观察输入值。

每个资产负债表日，本基金对在财务报表中确认的持续以公允价值计量的资产和负债进行重新评估，以确定是否在公允价值计量层次之间发生转换。

本基金持有的股票、债券和衍生工具等投资按如下原则确定公允价值并进行估值：

(1) 存在活跃市场的金融工具，按其估值日能够取得的相同资产或负债在活跃市场上未经调整的报价作为公允价值；估值日无报价且最近交易日后未发生影响公允价值计量的重大事件的，应采用最近交易日的报价确定公允价值。有充足证据表明估值日或最近交易日的报价不能真实反映公允价值的，应对报价进行调整，确定公允价值。

与上述投资品种相同，但具有不同特征的，应以相同资产或负债的公允价值为基础，并在估值技术中考虑不同特征因素的影响。特征是指对资产出售或使用的限制等，如果该限制是针对资产持有者的，那么在估值技术中不应将该限制作为特征考虑。此外，基金管理人不应考虑因大量持有相关资产或负债所产生的溢价或折价。

(2) 不存在活跃市场的金融工具，应采用在当前情况下适用并且有足够可利用数据和其他信息支持的估值技术确定公允价值。采用估值技术确定公允价值时，应优先使用相关可观察输入值，只有在无法取得相关资产或负债可观察输入值或取得不切实可行的情况下，才使用不可观察输入值。

(3) 如有确凿证据表明按上述估值原则仍不能客观反映其公允价值的，基金管理人可根据具体情况与基金托管人商定后，按最能适当反映公允价值的价格估值。

(4) 如有新增事项，按国家最新规定估值。

#### 7.4.4.6 金融资产和金融负债的抵销

当本基金同时满足下列条件时，金融资产和金融负债以相互抵销后的净额在资产负债表内列示：具有抵销已确认金额的法定权利且该种法定权利现在是可执行的；计划以净额结算，或同时变现该金融资产和清偿该金融负债。

#### 7.4.4.7 实收基金

实收基金为对外发行基金份额所募集的总金额在扣除损益平准金分摊部分后的余额。由于申购和赎回引起的实收基金变动分别于基金申购确认日及基金赎回确认日确认。上述申购和赎回分别包括基金转换所引起的转入基金的实收基金增加和转出基金的实收基金减少。

#### 7.4.4.8 损益平准金

损益平准金包括已实现平准金和未实现平准金。已实现平准金指在申购或赎回基金份额时，申购或赎回款项中包含的按累计未分配的已实现损益占基金净值比例计算的金额。未实现平准金指在申购或赎回基金份额时，申购或赎回款项中包含的按累计未实现损益占基金净值比例计算的金额。损益平准金于基金申购确认日或基金赎回确认日确认，并于期末全额转入未分配利润/(累计亏损)。

#### 7.4.4.9 收入/(损失)的确认和计量

(1) 存款利息收入按存款的本金与适用的利率逐日计提的金额入账。若提前支取定期存款，按协议规定的利率及持有期重新计算存款利息收入，并根据提前支取所实际收到的利息收入与账面已确认的利息收入的差额确认利息损失，列入利息收入减项，存款利息收入以净额列示；

(2) 债券利息收入按债券票面价值与票面利率或内含票面利率计算的金额扣除应由债券发行企业代扣代缴的个人所得税及应由基金管理人缴纳的增值税后的净额确认，在债券实际持有期内逐日计提；

(3) 资产支持证券利息收入按证券票面价值与票面利率计算的金额，扣除应由资产支持证券发行企业代扣代缴的个人所得税及应由基金管理人缴纳的增值税后的净额确认，在证券实际持有期内逐日计提；

(4) 买入返售金融资产收入，按买入返售金融资产的成本及实际利率（当实际利率与合同利率差异较小时，也可以用合同利率），在回购期内逐日计提；

(5) 股票投资收益/(损失)于卖出股票成交日确认，并按卖出股票成交金额与其成本的差额入账；

(6) 债券投资收益/(损失)于成交日确认，并按成交总额与其成本、应收利息的差额入账；

(7) 衍生工具收益/(损失)于卖出权证成交日确认，并按卖出权证成交金额与其成本的差额扣除应由基金管理人缴纳的增值税后的净额入账；

(8) 股利收益于除息日确认，并按上市公司宣告的分红派息比例计算的金额扣除应由上市公司代扣代缴的个人所得税后的净额入账；

(9) 公允价值变动收益/(损失)系本基金持有的以公允价值计量且其变动计入当期损益的

金融资产、以公允价值计量且其变动计入当期损益的金融负债等公允价值变动形成的应计入当期损益的利得或损失；

(10) 其他收入在经济利益很可能流入从而导致资产增加或者负债减少、且经济利益的流入额能够可靠计量时确认。

#### 7.4.4.10 费用的确认和计量

本基金的管理人报酬和托管费在费用涵盖期间按基金合同约定的费率和计算方法逐日确认。

其他金融负债在持有期间确认的利息支出按实际利率法计算，实际利率法与直线法差异较小的则按直线法计算。

#### 7.4.4.11 基金的收益分配政策

(1) 在符合有关基金分红条件的前提下，基金管理人可以根据实际情况进行收益分配，具体分配方案以公告为准，若《基金合同》生效不满 3 个月可不进行收益分配；

(2) 本基金收益分配方式分两种：现金分红与红利再投资，投资者可选择现金红利或将现金红利自动转为相应类别的基金份额进行再投资；若投资者不选择，本基金默认的收益分配方式是现金分红；

(3) 基金收益分配后基金份额净值不能低于面值，即基金收益分配基准日的基金份额净值减去每单位基金份额收益分配金额后不能低于面值；

(4) 由于本基金 A 类基金份额不收取销售服务费，而 C 类基金份额收取销售服务费，各基金份额类别对应的可供分配利润将有所不同。本基金同一类别每一基金份额享有同等分配权；

(5) 法律法规或监管机关另有规定的，从其规定。

在符合法律法规及基金合同约定，并对基金份额持有人利益无实质性不利影响的前提下，基金管理人可对基金收益分配原则和支付方式进行调整，不需召开基金份额持有人大会

#### 7.4.4.12 分部报告

截至本报告期末，本基金仅在中国大陆境内从事证券投资单一业务，因此，无需披露分部报告。

#### 7.4.4.13 其他重要的会计政策和会计估计

本基金本报告期间无需要说明的其他重要会计政策和会计估计事项。

### 7.4.5 会计政策和会计估计变更以及差错更正的说明

#### 7.4.5.1 会计政策变更的说明

本基金本报告期未发生会计政策变更。

#### 7.4.5.2 会计估计变更的说明

本基金本报告期末未发生会计估计变更。

#### 7.4.5.3 差错更正的说明

本基金在本报告期间无重大会计差错更正。

#### 7.4.6 税项

##### (1) 印花税

证券（股票）交易印花税税率为 1%，由出让方缴纳。

##### (2) 增值税及附加、企业所得税

自根据财政部、国家税务总局财税[2016]36 号文《关于全面推开营业税改增值税试点的通知》的规定，经国务院批准，自 2016 年 5 月 1 日起在全国范围内全面推开营业税改征增值税试点，金融业纳入试点范围，由缴纳营业税改为缴纳增值税。对证券投资基金（封闭式证券投资基金，开放式证券投资基金）管理人运用基金买卖股票、债券的转让收入免征增值税；国债、地方政府债利息收入以及金融同业往来利息收入免征增值税；存款利息收入不征收增值税。

根据财政部、国家税务总局财税[2016]140 号文《关于明确金融、房地产开发、教育辅助服务等增值税政策的通知》的规定，资管产品运营过程中发生的增值税应税行为，以资管产品管理人为增值税纳税人；

根据财政部、国家税务总局财税[2017]56 号文《关于资管产品增值税有关问题的通知》的规定，自 2018 年 1 月 1 日起，资管产品管理人运营资管产品过程中发生的增值税应税行为（以下简称“资管产品运营业务”），暂适用简易计税方法，按照 3% 的征收率缴纳增值税，资管产品管理人未分别核算资管产品运营业务和其他业务的销售额和增值税应纳税额的除外。资管产品管理人可选择分别或汇总核算资管产品运营业务销售额和增值税应纳税额。对资管产品在 2018 年 1 月 1 日前运营过程中发生的增值税应税行为，未缴纳增值税的，不再缴纳；已缴纳增值税的，已纳税额从资管产品管理人以后月份的增值税应纳税额中抵减。

根据财政部、国家税务总局财税[2017]90 号文《关于租入固定资产进项税额抵扣等增值税政策的通知》的规定，提供贷款服务，以 2018 年 1 月 1 日起产生的利息及利息性质的收入为销售额；转让 2017 年 12 月 31 日前取得的股票（不包括限售股）、债券、基金、非货物期货，可以选择按照实际买入价计算销售额，或者以 2017 年最后一个交易日的股票收盘价（2017 年最后一个交易日处于停牌期间的股票，为停牌前最后一个交易日收盘价）、债券估值（中债金融估值中心有限公司或中证指数有限公司提供的债券估值）、基金份额净值、非货物期货结算价格作为买入价计算销售额。

证券投资基金从证券市场中取得的收入，包括买卖股票、债券的差价收入，股权的股息、红利收入，债券的利息收入及其他收入，暂不征收企业所得税。

## (2) 个人所得税

个人所得税税率为 20%。

基金取得的股票的股息、红利收入、债券的利息收入及储蓄利息收入，由上市公司、债券发行企业及金融机构在向基金派发股息、红利收入、债券的利息收入及储蓄利息收入时代扣代缴个人所得税。

基金从上市公司分配取得的股息红利所得，持股期限在 1 个月以内（含 1 个月）的，其股息红利所得全额计入应纳税所得额；持股期限在 1 个月以上至 1 年（含 1 年）的，减按 50% 计入应纳税所得额；持股期限超过 1 年的，暂免征收个人所得税。

暂免征收储蓄存款利息所得个人所得税。

## 7.4.7 重要财务报表项目的说明

### 7.4.7.1 银行存款

单位：人民币元

项目	本期末	上年度末
	2021 年 12 月 31 日	2020 年 12 月 31 日
活期存款	58,971,460.14	323,954,617.89
定期存款	-	-
其中：存款期限 1 个月以内	-	-
存款期限 1-3 个月	-	-
存款期限 3 个月以上	-	-
其他存款	-	-
合计	58,971,460.14	323,954,617.89

### 7.4.7.2 交易性金融资产

单位：人民币元

项目	本期末			
	2021 年 12 月 31 日			
	成本	公允价值	公允价值变动	
股票	340,741,407.50	453,313,308.71	112,571,901.21	
贵金属投资-金交所黄金合约	-	-	-	
债券	交易所市场	-	-	
	银行间市场	9,991,900.00	9,972,000.00	-19,900.00
	合计	9,991,900.00	9,972,000.00	-19,900.00
资产支持证券	-	-	-	
基金	-	-	-	

其他	-	-	-
合计	350,733,307.50	463,285,308.71	112,552,001.21
项目	上年度末		
	2020年12月31日		
	成本	公允价值	公允价值变动
股票	1,370,034,140.03	1,521,860,013.14	151,825,873.11
贵金属投资-金交所黄金合约	-	-	-
债券	交易所市场	-	-
	银行间市场	39,739,760.00	39,776,000.00
	合计	39,739,760.00	39,776,000.00
资产支持证券	-	-	-
基金	-	-	-
其他	-	-	-
合计	1,409,773,900.03	1,561,636,013.14	151,862,113.11

#### 7.4.7.3 衍生金融资产/负债

无。

#### 7.4.7.4 买入返售金融资产

##### 7.4.7.4.1 各项买入返售金融资产期末余额

无。

##### 7.4.7.4.2 期末买断式逆回购交易中取得的债券

无。

#### 7.4.7.5 应收利息

单位：人民币元

项目	本期末 2021年12月31日	上年度末 2020年12月31日
应收活期存款利息	6,719.98	45,894.83
应收定期存款利息	-	-
应收其他存款利息	-	-
应收结算备付金利息	77.43	679.25
应收债券利息	14,531.51	30,509.89
应收资产支持证券利息	-	-
应收买入返售证券利息	-	-
应收申购款利息	-	-
应收黄金合约拆借孳息	-	-
应收出借证券利息	-	-
其他	50.93	172.81
合计	21,379.85	77,256.78

## 7.4.7.6 其他资产

无。

## 7.4.7.7 应付交易费用

单位：人民币元

项目	本期末 2021 年 12 月 31 日	上年度末 2020 年 12 月 31 日
交易所市场应付交易费用	229,927.64	678,011.66
银行间市场应付交易费用	1,500.00	250.00
合计	231,427.64	678,261.66

## 7.4.7.8 其他负债

单位：人民币元

项目	本期末 2021 年 12 月 31 日	上年度末 2020 年 12 月 31 日
应付券商交易单元保证金	-	-
应付赎回费	697.98	28,002.94
应付证券出借违约金	-	-
预提费用	224,500.00	130,000.00
合计	225,197.98	158,002.94

## 7.4.7.9 实收基金

金额单位：人民币元

## 大成睿鑫股票 A

项目	本期 2021 年 1 月 1 日至 2021 年 12 月 31 日	
	基金份额 (份)	账面金额
上年度末	1,599,004,358.18	1,599,004,358.18
本期申购	156,738,183.19	156,738,183.19
本期赎回 (以“-”号填列)	-1,372,254,253.93	-1,372,254,253.93
-基金拆分/份额折算前	-	-
基金拆分/份额折算调整	-	-
本期申购	-	-
本期赎回 (以“-”号填列)	-	-
本期末	383,488,287.44	383,488,287.44

## 大成睿鑫股票 C

项目	本期 2021 年 1 月 1 日至 2021 年 12 月 31 日	
	基金份额 (份)	账面金额
上年度末	111,917,710.43	111,917,710.43
本期申购	24,907,189.39	24,907,189.39
本期赎回 (以“-”号填列)	-102,306,664.18	-102,306,664.18
-基金拆分/份额折算前	-	-
基金拆分/份额折算调整	-	-



本期申购	-	-
本期赎回（以“-”号填列）	-	-
本期末	34,518,235.64	34,518,235.64

注：申购含红利再投份额(如有)、转换入份额(如有)；赎回含转换出份额(如有)。

#### 7.4.7.10 未分配利润

单位：人民币元

##### 大成睿鑫股票 A

项目	已实现部分	未实现部分	未分配利润合计
上年度末	10,870,742.88	116,413,508.70	127,284,251.58
本期利润	106,318,308.71	-37,437,565.48	68,880,743.23
本期基金份额交易产生的变动数	-64,237,084.85	-38,363,503.75	-102,600,588.60
其中：基金申购款	5,582,035.23	13,576,010.48	19,158,045.71
基金赎回款	-69,819,120.08	-51,939,514.23	-121,758,634.31
本期已分配利润	-	-	-
本期末	52,951,966.74	40,612,439.47	93,564,406.21

##### 大成睿鑫股票 C

项目	已实现部分	未实现部分	未分配利润合计
上年度末	582,146.88	8,139,085.45	8,721,232.33
本期利润	7,871,959.01	-1,872,546.42	5,999,412.59
本期基金份额交易产生的变动数	-3,908,813.96	-2,628,699.75	-6,537,513.71
其中：基金申购款	1,207,692.49	769,116.80	1,976,809.29
基金赎回款	-5,116,506.45	-3,397,816.55	-8,514,323.00
本期已分配利润	-	-	-
本期末	4,545,291.93	3,637,839.28	8,183,131.21

#### 7.4.7.11 存款利息收入

单位：人民币元

项目	本期	上年度可比期间
	2021年1月1日至2021年12月31日	2020年8月11日（基金合同生效日）至2020年12月31日
活期存款利息收入	361,430.89	1,509,524.19
定期存款利息收入	-	-
其他存款利息收入	-	-
结算备付金利息收入	9,633.11	19,650.29
其他	4,851.57	1,446.41
合计	375,915.57	1,530,620.89

#### 7.4.7.12 股票投资收益

单位：人民币元

项目	本期	上年度可比期间
----	----	---------

	2021 年 1 月 1 日至 2021 年 12 月 31 日	2020 年 8 月 11 日（基金合同生效日）至 2020 年 12 月 31 日
卖出股票成交总额	1,428,213,777.70	225,679,159.81
减：卖出股票成本总额	1,313,128,966.66	201,380,111.04
买卖股票差价收入	115,084,811.04	24,299,048.77

#### 7.4.7.13 债券投资收益

单位：人民币元

项目	本期 2021年1月1日至2021年12月31日	上年度可比期间 2020年8月11日（基金合同生效日）至2020年12月31日
卖出债券（、债转股及债券到期兑付）成交总额	259,454,002.74	-
减：卖出债券（、债转股及债券到期兑付）成本总额	258,685,990.00	-
减：应收利息总额	769,552.74	-
买卖债券差价收入	-1,540.00	-

#### 7.4.7.14 贵金属投资收益

无。

#### 7.4.7.15 衍生工具收益

无。

#### 7.4.7.16 股利收益

单位：人民币元

项目	本期 2021 年 1 月 1 日至 2021 年 12 月 31 日	上年度可比期间 2020 年 8 月 11 日（基金合同生效日）至 2020 年 12 月 31 日
股票投资产生的股利收益	16,201,480.35	3,022,893.97
其中：证券出借权益补偿收入	-	-
基金投资产生的股利收益	-	-
合计	16,201,480.35	3,022,893.97

#### 7.4.7.17 公允价值变动收益

单位：人民币元

项目名称	本期 2021 年 1 月 1 日至 2021 年	上年度可比期间 2020 年 8 月 11 日（基金合
------	------------------------------	--------------------------------

	12 月 31 日	同生效日) 至 2020 年 12 月 31 日
1. 交易性金融资产	-39,310,111.90	151,862,113.11
股票投资	-39,253,971.90	151,825,873.11
债券投资	-56,140.00	36,240.00
资产支持证券投资	-	-
基金投资	-	-
贵金属投资	-	-
其他	-	-
2. 衍生工具	-	-
权证投资	-	-
3. 其他	-	-
减: 应税金融商品公允价值变动产生的预估增值税	-	-
合计	-39,310,111.90	151,862,113.11

#### 7.4.7.18 其他收入

单位: 人民币元

项目	本期 2021 年 1 月 1 日至 2021 年 12 月 31 日	上年度可比期间 2020 年 8 月 11 日 (基金合同生效日) 至 2020 年 12 月 31 日
基金赎回费收入	2,035,572.77	1,712,340.86
基金转换费收入	9,777.27	3,379.62
合计	2,045,350.04	1,715,720.48

注: 1. 本基金的赎回费率按持有期间递减, 不低于赎回费总额的 25% 归入基金资产。

2. 本基金的转换费由申购补差费和转出基金的赎回费两部分构成, 其中不低于转出基金的赎回费的 25% 归入转出基金的基金资产。

#### 7.4.7.19 交易费用

单位: 人民币元

项目	本期 2021 年 1 月 1 日至 2021 年 12 月 31 日	上年度可比期间 2020 年 8 月 11 日 (基金合同生效日) 至 2020 年 12 月 31 日
交易所市场交易费用	3,267,351.67	2,032,736.64
银行间市场交易费用	4,200.00	250.00
合计	3,271,551.67	2,032,986.64

#### 7.4.7.20 其他费用

单位: 人民币元

项目	本期 2021 年 1 月 1 日至 2021 年 12 月 31 日	上年度可比期间 2020 年 8 月 11 日 (基金合同生效日) 至 2020 年 12 月 31 日
审计费用	100,000.00	130,000.00

信息披露费	120,000.00	-
证券出借违约金	-	-
银行划款手续费	33,277.09	13,432.10
账户维护费	19,500.00	-
其他	-	400.00
合计	272,777.09	143,832.10

#### 7.4.8 或有事项、资产负债表日后事项的说明

##### 7.4.8.1 或有事项

无。

##### 7.4.8.2 资产负债表日后事项

无。

#### 7.4.9 关联方关系

关联方名称	与本基金的关系
大成基金管理有限公司（“大成基金”）	基金管理人、注册登记机构、基金销售机构
招商银行股份有限公司（“招商银行”）	基金托管人、基金销售机构
中泰信托有限责任公司	基金管理人的股东
光大证券股份有限公司（“光大证券”）	基金管理人的股东、基金销售机构
中国银河投资管理有限公司	基金管理人的股东
大成国际资产管理有限公司（“大成国际”）	基金管理人的子公司
大成创新资本管理有限公司（“大成创新资本”）	基金管理人的合营企业

注：以下关联交易均在正常业务范围内按一般商业条款订立

#### 7.4.10 本报告期及上年度可比期间的关联方交易

##### 7.4.10.1 通过关联方交易单元进行的交易

###### 7.4.10.1.1 股票交易

金额单位：人民币元

关联方名称	本期 2021年1月1日至2021年12月31日		上年度可比期间 2020年8月11日（基金合同生效日） 至2020年12月31日	
	成交金额	占当期股票 成交总额的比例 （%）	成交金额	占当期股票 成交总额的比例 （%）
光大证券	618,203,722.93	36.64	534,394,060.35	29.94

###### 7.4.10.1.2 债券交易

无。

## 7.4.10.1.3 债券回购交易

无。

## 7.4.10.1.4 权证交易

无。

## 7.4.10.1.5 应支付关联方的佣金

金额单位：人民币元

关联方名称	本期 2021年1月1日至2021年12月31日			
	当期 佣金	占当期佣金总量 的比例 (%)	期末应付佣金余 额	占期末应付佣金 总额的比例 (%)
光大证券	547,823.98	35.99	42,652.16	18.55
关联方名称	上年度可比期间 2020年8月11日（基金合同生效日）至2020年12月31日			
	当期 佣金	占当期佣金总量 的比例 (%)	期末应付佣金余 额	占期末应付佣金 总额的比例 (%)
光大证券	487,012.73	29.94	251,566.63	37.10

注：1. 上述佣金参考市场价格经本基金的基金管理人与对方协商确定。

2. 该类佣金协议的服务范围还包括佣金收取方为本基金提供的证券投资研究成果和市场信息服务等。

## 7.4.10.2 关联方报酬

## 7.4.10.2.1 基金管理费

单位：人民币元

项目	本期 2021年1月1日至2021年12 月31日	上年度可比期间 2020年8月11日（基金合 同生效日）至2020年12月 31日
当期发生的基金应支付的管理费	13,863,935.43	12,918,089.96
其中：支付销售机构的客户维护费	6,106,467.57	6,185,050.37

注：基金管理人的管理费每日计算，逐日累计至每月月末，按月支付。基金管理费按前一日的基金资产净值的 1.50% 的年费率计提。计算方法如下：

$$H = E \times 1.50\% / \text{当年天数}$$

H 为每日应计提的基金管理费

E 为前一日的基金资产净值

## 7.4.10.2.2 基金托管费

单位：人民币元

项目	本期	上年度可比期间
	2021 年 1 月 1 日至 2021 年 12 月 31 日	2020 年 8 月 11 日（基金合同生效日）至 2020 年 12 月 31 日
当期发生的基金应支付的托管费	2,310,655.87	2,153,014.99

注：基金托管费每日计算，逐日累计至每月月末，按月支付。基金托管费按前一日的基金资产净值的 0.25% 的年费率计提。计算方法如下：

$$H = E \times 0.25\% / \text{当年天数}$$

H 为每日应计提的基金托管费

E 为前一日的基金资产净值

## 7.4.10.2.3 销售服务费

单位：人民币元

获得销售服务费的各关联方名称	本期		
	2021 年 1 月 1 日至 2021 年 12 月 31 日		
	当期发生的基金应支付的销售服务费		
	大成睿鑫股票 A	大成睿鑫股票 C	合计
大成基金	-	8,590.95	8,590.95
招商银行	-	59,293.61	59,293.61
合计	-	67,884.56	67,884.56
获得销售服务费的各关联方名称	上年度可比期间		
	2020 年 8 月 11 日（基金合同生效日）至 2020 年 12 月 31 日		
	当期发生的基金应支付的销售服务费		
	大成睿鑫股票 A	大成睿鑫股票 C	合计
大成基金	-	7,047.15	7,047.15
招商银行	-	55,850.78	55,850.78
合计	-	62,897.93	62,897.93

注：基金销售服务费每日计算，逐日累计至每月月末，按月支付。本基金 A 类基金份额不收取销售服务费，C 类基金份额的销售服务费按前一日 C 类基金资产净值的 0.40% 年费率计提。销售服务费的计算方法如下：

$$H = E \times 0.40\% / \text{当年天数}$$

H 为 C 类基金份额每日应计提的销售服务费

E 为 C 类基金份额前一日基金资产净值

## 7.4.10.3 与关联方进行银行间同业市场的债券(含回购)交易

无。

## 7.4.10.4 报告期内转融通证券出借业务发生重大关联交易事项的说明

## 7.4.10.4.1 与关联方通过约定申报方式进行的适用固定期限费率的证券出借业务的情况

无。

## 7.4.10.4.2 与关联方通过约定申报方式进行的适用市场化期限费率的证券出借业务的情况

无。

## 7.4.10.5 各关联方投资本基金的情况

## 7.4.10.5.1 报告期内基金管理人运用固有资金投资本基金的情况

无。

## 7.4.10.5.2 报告期末除基金管理人之外的其他关联方投资本基金的情况

无。

## 7.4.10.6 由关联方保管的银行存款余额及当期产生的利息收入

单位：人民币元

关联方名称	本期		上年度可比期间	
	2021年1月1日至2021年12月31日		2020年8月11日(基金合同生效日)至2020年12月31日	
	期末余额	当期利息收入	期末余额	当期利息收入
招商银行	58,971,460.14	361,430.89	323,954,617.89	1,509,524.19

注：本基金的活期银行存款由基金托管人招商银行保管，并按银行间同业利率计息。

## 7.4.10.7 本基金在承销期内参与关联方承销证券的情况

无。

## 7.4.10.8 其他关联交易事项的说明

无。

## 7.4.11 利润分配情况

无。

## 7.4.12 期末(2021 年 12 月 31 日)本基金持有的流通受限证券

## 7.4.12.1 因认购新发/增发证券而于期末持有的流通受限证券

金额单位：人民币元

7.4.12.1.1 受限证券类别：股票										
证券代码	证券名称	成功认购日	可流通日	流通受限类型	认购价格	期末估值单价	数量 (单位：股)	期末成本总额	期末估值总额	备注
001234	泰慕士	2021-12-31	2022-1-11	新股未上市	16.53	16.53	333	5,504.49	5,504.49	-
300774	倍杰特	2021-7-26	2022-2-16	新股锁定	4.57	21.08	444	2,029.08	9,359.52	-
300854	中兰环保	2021-9-8	2022-3-16	新股锁定	9.96	27.29	203	2,021.88	5,539.87	-
301020	密封科技	2021-6-28	2022-1-6	新股锁定	10.64	30.44	421	4,479.44	12,815.24	-
301021	英诺激光	2021-6-28	2022-1-6	新股锁定	9.46	41.43	290	2,743.40	12,014.70	-
301025	读客文化	2021-7-6	2022-1-24	新股锁定	1.55	20.88	403	624.65	8,414.64	-
301026	浩通科技	2021-7-8	2022-1-17	新股锁定	18.03	62.73	203	3,660.09	12,734.19	-
301027	华蓝集团	2021-7-8	2022-1-19	新股锁定	11.45	16.65	286	3,274.70	4,761.90	-
301028	东亚机械	2021-7-12	2022-1-20	新股锁定	5.31	13.50	733	3,892.23	9,895.50	-
301029	怡合达	2021-7-14	2022-1-24	新股锁定	14.14	89.87	462	6,532.68	41,519.94	-



301030	仕净科技	2021-7-15	2022-1-24	新股锁定	6.10	31.52	242	1,476.20	7,627.84	-
301032	新柴股份	2021-7-15	2022-1-24	新股锁定	4.97	12.51	513	2,549.61	6,417.63	-
301033	迈普医学	2021-7-15	2022-1-26	新股锁定	15.14	59.97	108	1,635.12	6,476.76	-
301035	润丰股份	2021-7-21	2022-1-28	新股锁定	22.04	56.28	644	14,193.76	36,244.32	-
301036	双乐股份	2021-7-21	2022-2-16	新股锁定	23.38	29.93	205	4,792.90	6,135.65	-
301037	保立佳	2021-7-21	2022-2-7	新股锁定	14.82	24.26	193	2,860.26	4,682.18	-
301040	中环海陆	2021-7-26	2022-2-7	新股锁定	13.57	38.51	241	3,270.37	9,280.91	-
301046	能辉科技	2021-8-10	2022-2-17	新股锁定	8.34	48.99	290	2,418.60	14,207.10	-
301048	金鹰重工	2021-8-11	2022-2-28	新股锁定	4.13	12.96	843	3,481.59	10,925.28	-
301049	超越科技	2021-8-17	2022-2-24	新股锁定	19.34	32.92	196	3,790.64	6,452.32	-
301050	雷电微力	2021-8-17	2022-2-24	新股锁定	60.64	234.74	117	7,094.88	27,464.58	-
301053	远	2021-8-25	2022-3-1	新股	11.87	28.78	155	1,839.85	4,460.90	-

	信工业			锁定						
301055	张小泉	2021-8-26	2022-3-7	新股锁定	6.90	21.78	355	2,449.50	7,731.90	-
301056	森赫股份	2021-8-27	2022-3-7	新股锁定	3.93	11.09	572	2,247.96	6,343.48	-
301057	汇隆新材	2021-8-31	2022-3-9	新股锁定	8.03	19.02	218	1,750.54	4,146.36	-
301059	金三江	2021-9-3	2022-3-14	新股锁定	8.09	19.30	259	2,095.31	4,998.70	-
301062	上海艾录	2021-9-7	2022-3-14	新股锁定	3.31	17.01	523	1,731.13	8,896.23	-
301063	海锅股份	2021-9-9	2022-3-24	新股锁定	17.40	36.11	153	2,662.20	5,524.83	-
301066	万事利	2021-9-13	2022-3-22	新股锁定	5.24	22.84	344	1,802.56	7,856.96	-
301068	大地海洋	2021-9-16	2022-3-28	新股锁定	13.98	28.38	144	2,013.12	4,086.72	-
301072	中捷精工	2021-9-22	2022-3-29	新股锁定	7.46	33.41	181	1,350.26	6,047.21	-
301078	孩子王	2021-9-30	2022-4-14	新股锁定	5.77	12.14	756	4,362.12	9,177.84	-
301079	邵阳液压	2021-10-11	2022-4-19	新股锁定	11.92	24.82	140	1,668.80	3,474.80	-
301083	百	2021-10-13	2022-4-21	新股	9.08	14.21	416	3,777.28	5,911.36	-

	胜智能			锁定							
301088	戎美股份	2021-10-19	2022-4-28	新股锁定	33.16	24.67	485	16,082.60	11,964.95	-	
301089	拓新药业	2021-10-20	2022-4-27	新股锁定	19.11	67.93	220	4,204.20	14,944.60	-	
301091	深城交	2021-10-20	2022-4-29	新股锁定	36.50	31.31	524	19,126.00	16,406.44	-	
301092	争光股份	2021-10-21	2022-5-5	新股锁定	36.31	35.52	323	11,728.13	11,472.96	-	
301093	华兰股份	2021-10-21	2022-5-5	新股锁定	58.08	49.85	348	20,211.84	17,347.80	-	
301111	粤万年青	2021-11-30	2022-6-7	新股锁定	10.48	36.68	379	3,971.92	13,901.72	-	
301118	恒光股份	2021-11-9	2022-5-18	新股锁定	22.70	49.02	315	7,150.50	15,441.30	-	
301126	达嘉维康	2021-11-30	2022-6-7	新股锁定	12.37	19.23	662	8,188.94	12,730.26	-	
301138	华研精机	2021-12-8	2022-6-15	新股锁定	26.17	44.86	285	7,458.45	12,785.10	-	
301149	隆华新材	2021-11-3	2022-5-10	新股锁定	10.07	16.76	1,214	12,224.98	20,346.64	-	
301179	泽宇	2021-12-1	2022-6-8	新股锁定	43.99	50.77	295	12,977.05	14,977.15	-	

	智能									
301180	万祥科技	2021-11-9	2022-5-16	新股锁定	12.20	22.72	654	7,978.80	14,858.88	-
301182	凯旺科技	2021-12-16	2022-6-23	新股锁定	27.12	30.58	294	7,973.28	8,990.52	-
301188	力诺特玻	2021-11-4	2022-5-11	新股锁定	13.00	20.48	647	8,411.00	13,250.56	-
301190	善水科技	2021-12-17	2022-6-24	新股锁定	27.85	27.46	477	13,284.45	13,098.42	-
301221	光庭信息	2021-12-15	2022-6-22	新股锁定	69.89	88.72	236	16,494.04	20,937.92	-
600941	中国移动	2021-12-24	2022-1-5	新股未上市	57.58	57.58	29,953	1,724,693.74	1,724,693.74	-
600941	中国移动	2021-12-24	2022-7-5	新股未上市	57.58	57.58	69,889	4,024,208.62	4,024,208.62	-
688087	英科再生	2021-6-30	2022-1-10	新股锁定	21.96	93.40	2,469	54,219.24	230,604.60	-
688499	利元亨	2021-6-23	2022-1-4	新股锁定	38.85	293.00	2,149	83,488.65	629,657.00	-
688799	华纳药厂	2021-7-5	2022-1-13	新股锁定	30.82	40.73	1,917	59,081.94	78,079.41	-

注：1. 根据《上海证券交易所科创板股票公开发行自律委员会促进科创板初期企业平稳发行行业倡导建议》，本基金获配的科创板股票如经抽签方式确定需要锁定的，锁定期限为自发行人股票上

市之日起 6 个月。根据《上海证券交易所科创板上市公司股东以向特定机构投资者询价转让和配售方式减持股份实施细则》，基金通过询价转让受让的股份，在受让后 6 个月内不得转让。

2. 根据《深圳证券交易所创业板首次公开发行证券发行与承销业务实施细则》，发行人和主承销商可以采用摇号限售方式 或比例限售方式，安排基金通过网下发行获配的部分创业板股票设置不低于 6 个月的限售期。

3. 基金可使用以基金名义开设的股票账户，选择网上或者网下一种方式进行新股申购。其中基金参与网下申购获得的新股或作为战略投资者参与配售获得的新股，在新股上市后的约定期限内不能自由转让；基金参与网上申购获配的新股，从新股获配日至新股上市日之间不能自由转让。

#### 7.4.12.2 期末持有的暂时停牌等流通受限股票

无。

#### 7.4.12.3 期末债券正回购交易中作为抵押的债券

##### 7.4.12.3.1 银行间市场债券正回购

无。

##### 7.4.12.3.2 交易所市场债券正回购

无。

#### 7.4.12.4 期末参与转融通证券出借业务的证券

无。

### 7.4.13 金融工具风险及管理

#### 7.4.13.1 风险管理政策和组织架构

本基金在日常经营活动中由金融工具产生的风险主要包括信用风险、流动性风险及市场风险。本基金管理人制定了政策和程序来识别及分析这些风险，并设定适当的风险限额及内部控制流程，通过可靠的管理及信息系统持续监控上述各类风险。

本基金的基金管理人奉行全面风险管理体系的建设，建立了以由高层监控(合规与风险管理委员会、公司投资风险控制委员会)、专业监控(监察稽核部、风险管理部)、部门互控、岗位自控构成的风险管理架构体系。本基金的基金管理人在董事会下设立合规与风险管理委员会，对公司整体运营风险进行监督，监督风险控制措施的执行。在管理层层面设立投资风险控制委员会，通过定期会议讨论涉及投资风险的重大议题，形成正式决议提交投委会。在业务操作层面，监察稽核部履行合规控制职责，通过定期、不定期检查内控制度的执行情况、对重大风险点以专项稽核的方

式确保公司内控制度、流程得到贯彻执行。风险管理部履行风险量化评估分析职责。

本基金的基金管理人对于金融工具的风险管理方法主要是通过定性分析和定量分析的方法去估测各种风险产生的可能损失。从定性分析的角度出发，判断风险损失的严重程度和出现同类风险损失的频度。而从定量分析的角度出发，根据本基金的投资目标，结合基金资产所运用金融工具特征通过特定的风险量化指标、模型，日常的量化报告，确定风险损失的限度和相应置信程度，及时可靠地对各种风险进行监督、检查和评估，并通过相应决策，将风险控制在可承受的范围内。

#### 7.4.13.2 信用风险

信用风险是指基金在交易过程中因交易对手未履行合约责任，或者基金所投资证券之发行人出现违约、拒绝支付到期本息，导致基金资产损失和收益变化的风险。

本基金的基金管理人在交易前对交易对手的资信状况进行了充分的评估。本基金的银行存款存放在本基金的托管行招商银行，因而与银行存款相关的信用风险不重大。本基金在交易所进行的交易均与中国证券登记结算有限责任公司完成证券交收和款项清算，因此违约风险发生的可能性很小；基金在进行银行间同业市场交易前均对交易对手进行信用评估，以控制相应的信用风险。

本基金的基金管理人建立了信用风险管理流程，通过对投资品种信用等级评估来控制证券发行人的信用风险，且通过分散化投资以分散信用风险。

于本期末，本基金持有的除国债、央行票据和政策性金融债以外的债券占基金资产净值的比例为 0.00%(上年度末：0.00%)。

#### 7.4.13.3 流动性风险

流动性风险是指基金在履行与金融负债有关的义务时遇到资金短缺的风险。本基金的流动性风险一方面来自于基金份额持有人可随时要求赎回其持有的基金份额，另一方面来自于投资品种所处的交易市场不活跃而带来的变现困难或因投资集中而无法在市场出现剧烈波动的情况下以合理的价格变现。

##### 7.4.13.3.1 报告期内本基金组合资产的流动性风险分析

本基金的基金管理人严格按照《公开募集证券投资基金运作管理办法》及《公开募集开放式证券投资基金流动性风险管理规定》等有关法规的要求建立健全开放式基金流动性风险管理的内部控制体系，审慎评估各类资产的流动性，针对性制定流动性风险管理措施，对本基金组合资产的流动性风险进行管理。本基金的基金管理人采用监控基金组合资产持仓集中度指标、逆回购交易的到期日与交易对手的集中度、流动性受限资产比例、基金组合资产中 7 个工作日可变现资产的可变现价值以及压力测试等方式防范流动性风险。并于开放日对本基金的申购赎回情况进行监控，保持基金投资组合中的可用现金头寸与之相匹配，确保本基金资产的变现能力与投资者赎回

需求的匹配与平衡。本基金的基金管理人在基金合同中设计了巨额赎回条款，约定在非常情况下赎回申请的处理方式，控制因开放申购赎回模式带来的流动性风险，有效保障基金持有人利益。

于本期末，本基金持有的流动性受限资产的估值占基金资产净值的比例未超过 15%。

本基金主要投资于交易所及银行间市场内交易的证券，除在附注“期末本基金持有的流通受限证券”中列示的部分基金资产流通暂时受限制外(如有)，其余均能及时变现。此外，本基金可通过卖出回购金融资产方式借入短期资金应对流动性需求，其上限一般不超过基金持有的债券资产的公允价值。除附注“期末债券正回购交易中作为抵押的债券”中列示的卖出回购金融资产款余额(如有)将在 1 个月内到期且计息外，本基金于资产负债表日所持有的金融负债的合同约定剩余到期日均为一年以内且一般不计息，可赎回基金份额净值无固定到期日且不计息，因此账面余额一般即为未折现的合约到期现金流量。

#### 7.4.13.4 市场风险

市场风险是指基金所持金融工具的公允价值或未来现金流量因所处市场各类价格因素的变动而发生波动的风险，包括利率风险、外汇风险和其他价格风险。

##### 7.4.13.4.1 利率风险

利率风险是指金融工具的公允价值或未来现金流量因市场利率变动而发生波动的风险。利率敏感性金融工具均面临由于市场利率上升而导致公允价值下降的风险，其中浮动利率类金融工具还面临每个付息期间结束根据市场利率重新定价时对于未来现金流影响的风险。

本基金的基金管理人定期对本基金面临的利率敏感性缺口进行监控，并通过调整投资组合的久期等方法对上述利率风险进行管理。

本基金持有的大部分金融资产和金融负债不计息，因此本基金的收入及经营活动的现金流量在很大程度上独立于市场利率变化。本基金持有的生息资产主要为银行存款、结算备付金、债券投资、资产支持证券投资及买入返售金融资产等。

##### 7.4.13.4.1.1 利率风险敞口

单位：人民币元

本期末 2021 年 12 月 31 日	1 年以内	1-5 年	5 年以上	不计息	合计
资产					
银行存款	58,971,460.14	-	-	-	58,971,460.14
结算备付金	156,378.94	-	-	-	156,378.94
存出保证金	103,006.38	-	-	-	103,006.38
交易性金融资产	9,972,000.00	-	-	453,313,308.71	463,285,308.71
应收利息	-	-	-	21,379.85	21,379.85
应收申购款	-	-	-	72,878.92	72,878.92

资产总计	69,202,845.46	-	-	453,407,567.48	522,610,412.94
负债					
应付赎回款	-	-	-	1,613,993.80	1,613,993.80
应付管理人报酬	-	-	-	661,182.90	661,182.90
应付托管费	-	-	-	110,197.18	110,197.18
应付证券清算款	-	-	-	0.22	0.22
应付销售服务费	-	-	-	14,352.72	14,352.72
应付交易费用	-	-	-	231,427.64	231,427.64
其他负债	-	-	-	225,197.98	225,197.98
负债总计	-	-	-	2,856,352.44	2,856,352.44
利率敏感度缺口	69,202,845.46	-	-	450,551,215.04	519,754,060.50
上年度末 2020 年 12 月 31 日	1 年以内	1-5 年	5 年以上	不计息	合计
资产					
银行存款	323,954,617.89	-	-	-	323,954,617.89
结算备付金	1,372,209.97	-	-	-	1,372,209.97
存出保证金	349,123.76	-	-	-	349,123.76
交易性金融资产	39,776,000.00	-	-	1,521,860,013.14	1,561,636,013.14
应收利息	-	-	-	77,256.78	77,256.78
应收申购款	-	-	-	524,670.05	524,670.05
资产总计	365,451,951.62	-	-	1,522,461,939.97	1,887,913,891.59
负债					
应付赎回款	-	-	-	12,781,246.79	12,781,246.79
应付管理人报酬	-	-	-	2,473,716.30	2,473,716.30
应付托管费	-	-	-	412,286.06	412,286.06
应付证券清算款	-	-	-	24,439,780.42	24,439,780.42
应付销售服务费	-	-	-	43,044.90	43,044.90
应付交易费用	-	-	-	678,261.66	678,261.66
其他负债	-	-	-	158,002.94	158,002.94
负债总计	-	-	-	40,986,339.07	40,986,339.07
利率敏感度缺口	365,451,951.62	-	-	1,481,475,600.90	1,846,927,552.52

注：表中所示为本基金资产及负债的账面价值，并按照合同约定的利率重新定价日或到期日孰早者予以分类。

#### 7.4.13.4.1.2 利率风险的敏感性分析

于本期末，本基金持有的交易性债券投资公允价值占基金资产净值的比例为 1.92%(上年度末：无)，因此市场利率的变动对于本基金资产净值无重大影响(上年度末：同)。

#### 7.4.13.4.2 外汇风险

外汇风险是指金融工具的公允价值或未来现金流量因外汇汇率变动而发生波动的风险。本基金持有的所有资产及负债以人民币计价，因此无重大外汇风险。



## 7.4.13.4.2.1 外汇风险敞口

单位：人民币元

项目	本期末 2021 年 12 月 31 日			
	美元 折合人民币 元	港币 折合人民币元	其他币种 折合人民币元	合计
以外币计价的 资产				
交易性金融资 产	-	1,008,395.14	-	1,008,395.14
资产合计	-	1,008,395.14	-	1,008,395.14
以外币计价的 负债				
负债合计	-	-	-	-
资产负债表外 汇风险敞口净 额	-	1,008,395.14	-	1,008,395.14
项目	上年度末 2020 年 12 月 31 日			
	美元 折合人民币 元	港币 折合人民币元	其他币种 折合人民币元	合计
以外币计价的 资产				
资产合计	-	-	-	-
以外币计价的 负债				
负债合计	-	-	-	-
资产负债表外 汇风险敞口净 额	-	-	-	-

## 7.4.13.4.2.2 外汇风险的敏感性分析

假设	除汇率以外的其他市场变量保持不变		
相关风险变量的变 动	对资产负债表日基金资产净值的 影响金额（单位：人民币元）		
	本期末（2021 年 12 月 31 日）	上年度末（2020 年 12 月 31 日）	
分析	港币相对人民币升	50,419.75	-

	值 5%		
	港币相对人民币贬值 5%	-50,419.76	-

#### 7.4.13.4.3 其他价格风险

其他价格风险是指金融工具的公允价值或未来现金流量因除外汇风险和利率风险以外的市场价格变动而发生波动的风险。本基金主要投资于证券交易所上市的股票，所面临的最大价格风险由所持有的金融工具的公允价值决定。本基金通过投资组合的分散化降低其它价格风险，并且本基金管理人每日对本基金所持有的证券价格实施监控。

##### 7.4.13.4.3.1 其他价格风险敞口

金额单位：人民币元

项目	本期末 2021年12月31日		上年度末 2020年12月31日	
	公允价值	占基金资产净值比例 (%)	公允价值	占基金资产净值比例 (%)
交易性金融资产—股票投资	453,313,308.71	87.22	1,521,860,013.14	82.40
交易性金融资产—基金投资	-	-	-	-
交易性金融资产—贵金属投资	-	-	-	-
衍生金融资产—权证投资	-	-	-	-
其他	-	-	-	-
合计	453,313,308.71	87.22	1,521,860,013.14	82.40

##### 7.4.13.4.3.2 其他价格风险的敏感性分析

假设	除业绩比较基准以外的其他市场变量保持不变		
相关风险变量的变动	对资产负债表日基金资产净值的影响金额（单位：人民币元）		
	本期末（2021年12月31日）	上年度末（2020年12月31日）	
分析	业绩比较基准上升 5%	21,770,980.21	57,030,774.04
	业绩比较基准下降 5%	-21,770,980.21	-57,030,774.04

#### 7.4.14 有助于理解和分析会计报表需要说明的其他事项

##### 1. 承诺事项

截至资产负债表日，本基金无需要说明的承诺事项。

##### 2. 其他事项

###### (1) 公允价值

基金管理人已经评估了银行存款、结算备付金、买入返售金融资产、其他应收款项类投资以及其他金融负债因剩余期限不长，公允价值与账面价值相若。

###### 各层次金融工具公允价值

于 2021 年 12 月 31 日，本基金持有的持续以公允价值计量且其变动计入当期损益的金融资产中划分为第一层次的余额为人民币 446,055,478.27 元，划分为第二层次的余额为人民币 17,229,830.44 元，无划分第三层级的余额。（于 2020 年 12 月 31 日，本基金持有的以公允价值计量且其变动计入当期损益的金融资产中划分为第一层级的余额为人民币 1,517,179,151.56 元，划分为第二层级的余额为人民币 44,456,861.58 元，无划分第三层级的余额）。

###### 公允价值所属层次间重大变动

本基金调整公允价值计量层次转换时点的相关会计政策在前后各会计期间保持一致。

对于证券交易所上市的股票，若出现重大事项停牌、交易不活跃或属于非公开发行等情况，本基金不会于停牌日至交易恢复活跃日期间或限售期间将相关股票的公允价值列入第一层次；并根据估值调整中所采用输入值的可观察性和重要性，确定相关股票公允价值应属第二层次或第三层次。

对于证券交易所上市的可转换、可交换债券，若出现交易不活跃的情况，本基金不会于交易不活跃期间将债券的公允价值列入第一层次；根据估值调整中所采用输入值的可观察性和重要性，确定相关债券公允价值应属第二层次或第三层次。

###### 第三层次公允价值期初金额和本期变动金额

本基金于本报告期初未持有公允价值划分为第三层次的金融工具；本基金本报告期未发生第三层次公允价值转入转出情况。

###### (2) 除公允价值外，截至资产负债表日本基金无需要说明的其他重要事项。

##### 3. 财务报表的批准

本财务报表已于 2022 年 3 月 28 日经本基金的基金管理人批准。

## § 8 投资组合报告

### 8.1 期末基金资产组合情况

金额单位：人民币元

序号	项目	金额	占基金总资产的比例 (%)
1	权益投资	453,313,308.71	86.74
	其中：股票	453,313,308.71	86.74
2	基金投资	-	-
3	固定收益投资	9,972,000.00	1.91
	其中：债券	9,972,000.00	1.91
	资产支持证券	-	-
4	贵金属投资	-	-
5	金融衍生品投资	-	-
6	买入返售金融资产	-	-
	其中：买断式回购的买入返售金融资产	-	-
7	银行存款和结算备付金合计	59,127,839.08	11.31
8	其他各项资产	197,265.15	0.04
9	合计	522,610,412.94	100.00

### 8.2 报告期末按行业分类的股票投资组合

#### 8.2.1 报告期末按行业分类的境内股票投资组合

金额单位：人民币元

代码	行业类别	公允价值 (元)	占基金资产净值比例 (%)
A	农、林、牧、渔业	160,697.70	0.03
B	采矿业	19,077,298.60	3.67
C	制造业	424,461,454.64	81.67
D	电力、热力、燃气及水生产和供应业	17,570.52	0.00
E	建筑业	32,137.32	0.01
F	批发和零售业	481,263.12	0.09
G	交通运输、仓储和邮政业	93,994.62	0.02
H	住宿和餐饮业	-	-
I	信息传输、软件和信息技术服务业	6,433,369.16	1.24
J	金融业	163,438.52	0.03
K	房地产业	11,931.85	0.00
L	租赁和商务服务业	-	-
M	科学研究和技术服务业	750,625.10	0.14
N	水利、环境和公共设施管理业	544,227.00	0.10
O	居民服务、修理和其他服务业	-	-
P	教育	-	-

Q	卫生和社会工作	-	-
R	文化、体育和娱乐业	76,905.42	0.01
S	综合	-	-
	合计	452,304,913.57	87.02

### 8.2.2 报告期末按行业分类的港股通投资股票投资组合

行业类别	公允价值（人民币）	占基金资产净值比例（%）
通信服务	1,008,395.14	0.19
非日常生活消费品	-	-
日常消费品	-	-
能源	-	-
金融	-	-
医疗保健	-	-
工业	-	-
信息技术	-	-
原材料	-	-
房地产	-	-
公用事业	-	-
合计	1,008,395.14	0.19

注：以上分类采用全球行业分类标准（GICS）。

### 8.3 期末按公允价值占基金资产净值比例大小排序的所有股票投资明细

金额单位：人民币元

序号	股票代码	股票名称	数量（股）	公允价值（元）	占基金资产净值比例（%）
1	002372	伟星新材	2,139,763	52,039,036.16	10.01
2	603187	海容冷链	1,006,966	47,780,536.70	9.19
3	002884	凌霄泵业	1,646,100	46,041,417.00	8.86
4	601877	正泰电器	826,231	44,525,588.59	8.57
5	600690	海尔智家	1,433,754	42,854,907.06	8.25
6	603989	艾华集团	1,023,279	42,363,750.60	8.15
7	603279	景津装备	875,600	40,610,328.00	7.81
8	600519	贵州茅台	17,102	35,059,100.00	6.75
9	000063	中兴通讯	757,100	25,362,850.00	4.88
10	601225	陕西煤业	1,563,713	19,077,298.60	3.67
11	603337	杰克股份	648,420	15,205,449.00	2.93
12	002749	国光股份	1,422,021	14,220,210.00	2.74
13	600941	中国移动	99,842	5,748,902.36	1.11
14	002879	长缆科技	144,700	3,414,920.00	0.66
15	605080	浙江自然	13,500	1,009,800.00	0.19
16	00700	腾讯控股	2,700	1,008,395.14	0.19
17	688499	利元亨	2,149	629,657.00	0.12
18	688075	安旭生物	4,177	598,146.40	0.12
19	688772	珠海冠宇	10,022	487,570.30	0.09

20	688162	巨一科技	4,877	482,823.00	0.09
21	688112	鼎阳科技	4,901	480,199.98	0.09
22	300896	爱美客	851	456,229.61	0.09
23	301029	怡合达	4,617	424,278.54	0.08
24	301035	润丰股份	6,438	372,296.32	0.07
25	688190	云路股份	2,754	326,293.92	0.06
26	300953	震裕科技	2,394	312,584.58	0.06
27	688110	东芯股份	6,601	298,233.18	0.06
28	688167	炬光科技	1,208	264,552.00	0.05
29	300887	谱尼测试	3,776	255,635.20	0.05
30	300911	亿田智能	3,083	252,559.36	0.05
31	301149	隆华新材	12,138	251,935.44	0.05
32	688280	精进电动	16,491	251,487.75	0.05
33	688276	百克生物	3,486	239,139.60	0.05
34	688230	芯导科技	1,660	237,214.00	0.05
35	688105	诺唯赞	2,226	235,956.00	0.05
36	688087	英科再生	2,469	230,604.60	0.04
37	688151	华强科技	6,217	225,552.76	0.04
38	301221	光庭信息	2,352	222,952.44	0.04
39	688626	翔宇医疗	3,652	207,871.84	0.04
40	688739	成大生物	2,717	206,845.21	0.04
41	688049	炬芯科技	3,260	198,892.60	0.04
42	688257	新锐股份	2,899	191,913.80	0.04
43	301118	恒光股份	3,142	190,856.65	0.04
44	301180	万祥科技	6,536	188,319.06	0.04
45	301093	华兰股份	3,474	180,525.00	0.03
46	301111	粤万年青	3,783	178,144.72	0.03
47	300890	翔丰华	2,854	176,462.82	0.03
48	301089	拓新药业	2,198	173,975.80	0.03
49	301091	深城交	5,240	171,845.80	0.03
50	300986	志特新材	2,632	168,474.32	0.03
51	300909	汇创达	3,858	166,086.90	0.03
52	301138	华研精机	2,849	163,804.70	0.03
53	301179	泽宇智能	2,941	161,592.01	0.03
54	300968	格林精密	11,620	159,775.00	0.03
55	300614	百川畅银	3,283	157,584.00	0.03
56	301188	力诺特玻	6,470	156,496.36	0.03
57	688663	新风光	3,279	154,736.01	0.03
58	688682	霍莱沃	946	154,179.08	0.03
59	688285	高铁电气	15,159	154,167.03	0.03
60	301126	达嘉维康	6,615	147,803.83	0.03
61	300884	狄耐克	7,477	143,707.94	0.03

62	301190	善水科技	4,762	142,505.42	0.03
63	300957	贝泰妮	740	142,287.20	0.03
64	300967	晓鸣股份	5,061	134,926.26	0.03
65	688227	品高股份	4,164	133,581.12	0.03
66	688212	澳华内镜	3,496	132,043.92	0.03
67	688636	智明达	918	129,667.50	0.02
68	301088	戎美股份	4,847	124,940.75	0.02
69	301092	争光股份	3,230	124,293.63	0.02
70	688737	中自科技	2,117	123,865.67	0.02
71	301078	孩子王	7,551	122,178.69	0.02
72	301006	迈拓股份	5,051	121,678.59	0.02
73	300993	玉马遮阳	4,097	117,624.87	0.02
74	300966	共同药业	2,858	117,235.16	0.02
75	300940	南极光	3,068	109,006.04	0.02
76	301182	凯旺科技	2,932	103,061.60	0.02
77	301028	东亚机械	7,329	100,722.42	0.02
78	688697	纽威数控	5,837	98,295.08	0.02
79	300774	倍杰特	4,435	97,161.52	0.02
80	600906	财达证券	7,597	96,937.72	0.02
81	301066	万事利	3,436	85,682.60	0.02
82	300991	创益通	2,535	83,426.85	0.02
83	605358	立昂微	693	83,166.93	0.02
84	300979	华利集团	925	82,371.25	0.02
85	688683	莱尔科技	3,296	80,982.72	0.02
86	300958	建工修复	2,993	80,840.93	0.02
87	301055	张小泉	3,541	80,181.54	0.02
88	300952	恒辉安防	3,398	79,513.20	0.02
89	688799	华纳药厂	1,917	78,079.41	0.02
90	600955	维远股份	1,694	77,297.22	0.01
91	301016	雷尔伟	2,747	71,202.24	0.01
92	301083	百胜智能	4,160	70,270.72	0.01
93	301072	中捷精工	1,802	67,726.26	0.01
94	301049	超越科技	1,954	67,173.64	0.01
95	601963	重庆银行	7,472	66,500.80	0.01
96	688255	凯尔达	1,648	66,183.68	0.01
97	301033	迈普医学	1,076	65,640.92	0.01
98	688272	富吉瑞	1,263	59,651.49	0.01
99	301063	海锅股份	1,524	59,268.03	0.01
100	300854	中兰环保	2,026	58,735.01	0.01
101	301010	晶雪节能	2,172	52,084.56	0.01
102	601702	华峰铝业	4,166	51,325.12	0.01
103	688722	同益中	3,687	50,475.03	0.01

104	002984	森麒麟	1,386	49,300.02	0.01
105	301027	华蓝集团	2,856	48,631.80	0.01
106	300973	立高食品	360	47,548.80	0.01
107	601156	东航物流	2,090	45,729.20	0.01
108	301068	大地海洋	1,436	43,660.68	0.01
109	301079	邵阳液压	1,396	43,352.80	0.01
110	688092	爱科科技	1,137	43,024.08	0.01
111	603071	物产环能	1,627	41,098.02	0.01
112	688565	力源科技	2,464	39,916.80	0.01
113	605337	李子园	788	39,163.60	0.01
114	688067	爱威科技	1,259	35,012.79	0.01
115	688701	卓锦股份	2,340	32,572.80	0.01
116	601921	浙版传媒	3,154	30,373.02	0.01
117	300900	广联航空	879	30,193.65	0.01
118	603230	内蒙新华	1,140	29,491.80	0.01
119	300981	中红医疗	361	28,858.34	0.01
120	301050	雷电微力	117	27,464.58	0.01
121	605555	德昌股份	655	26,724.00	0.01
122	001208	华菱线缆	1,754	26,011.82	0.01
123	001201	东瑞股份	668	25,771.44	0.00
124	001317	三羊马	300	25,722.00	0.00
125	605167	利柏特	2,472	24,349.20	0.00
126	001217	华尔泰	1,239	23,925.09	0.00
127	300982	苏文电能	317	23,328.03	0.00
128	601686	友发集团	2,374	23,265.20	0.00
129	605136	丽人丽妆	867	21,111.45	0.00
130	001216	华瓷股份	1,178	19,684.38	0.00
131	603216	梦天家居	772	19,523.88	0.00
132	300932	三友联众	492	18,745.20	0.00
133	603213	镇洋发展	799	18,504.84	0.00
134	001296	长江材料	310	18,376.80	0.00
135	605286	同力日升	597	17,850.30	0.00
136	605162	新中港	1,377	17,570.52	0.00
137	003016	欣贺股份	1,681	17,516.02	0.00
138	300898	熊猫乳品	496	16,417.60	0.00
139	300997	欢乐家	928	16,082.24	0.00
140	001218	丽臣实业	350	15,267.00	0.00
141	301009	可靠股份	801	14,778.45	0.00
142	301046	能辉科技	290	14,207.10	0.00
143	301015	百洋医药	462	13,998.60	0.00
144	001205	盛航股份	577	13,992.25	0.00
145	605180	华生科技	384	13,555.20	0.00



146	605566	福莱蒾特	435	13,350.15	0.00
147	605319	无锡振华	764	12,957.44	0.00
148	301020	密封科技	421	12,815.24	0.00
149	301026	浩通科技	203	12,734.19	0.00
150	003030	祖名股份	480	12,475.20	0.00
151	605300	佳禾食品	576	12,401.28	0.00
152	300996	普联软件	385	12,162.15	0.00
153	301013	利和兴	471	12,104.70	0.00
154	301021	英诺激光	290	12,014.70	0.00
155	300917	特发服务	365	11,931.85	0.00
156	300943	春晖智控	255	11,801.40	0.00
157	301040	中环海陆	301	11,680.91	0.00
158	300962	中金辐照	576	11,422.08	0.00
159	301048	金鹰重工	843	10,925.28	0.00
160	301002	崧盛股份	201	10,813.80	0.00
161	300978	东箭科技	593	10,709.58	0.00
162	301011	华立科技	175	10,535.00	0.00
163	603219	富佳股份	528	10,449.12	0.00
164	300971	博亚精工	245	9,787.75	0.00
165	003036	泰坦股份	776	9,606.88	0.00
166	001288	运机集团	537	9,563.97	0.00
167	301062	上海艾录	523	8,896.23	0.00
168	605598	上海港湾	553	8,809.29	0.00
169	605138	盛泰集团	723	8,733.84	0.00
170	605577	龙版传媒	588	8,625.96	0.00
171	301012	扬电科技	170	8,608.80	0.00
172	300975	商络电子	492	8,575.56	0.00
173	001202	炬申股份	459	8,551.17	0.00
174	300926	博俊科技	359	8,544.20	0.00
175	301025	读客文化	403	8,414.64	0.00
176	003003	天元股份	756	8,391.60	0.00
177	001219	青岛食品	272	8,323.20	0.00
178	300961	深水海纳	394	8,017.90	0.00
179	003023	彩虹集团	296	7,971.28	0.00
180	300956	英力股份	371	7,965.37	0.00
181	301030	仕净科技	242	7,627.84	0.00
182	300955	嘉亨家化	232	7,625.84	0.00
183	003000	劲仔食品	684	7,394.04	0.00
184	300963	中洲特材	283	6,888.22	0.00
185	300998	宁波方正	201	6,699.33	0.00
186	301032	新柴股份	513	6,417.63	0.00
187	301056	森赫股份	572	6,343.48	0.00

188	301036	双乐股份	205	6,135.65	0.00
189	301007	德迈仕	303	6,035.76	0.00
190	300960	通业科技	234	5,833.62	0.00
191	001234	泰慕士	333	5,504.49	0.00
192	300995	奇德新材	191	5,292.61	0.00
193	301059	金三江	259	4,998.70	0.00
194	300992	泰福泵业	200	4,950.00	0.00
195	301037	保立佳	193	4,682.18	0.00
196	301053	远信工业	155	4,460.90	0.00
197	301057	汇隆新材	218	4,146.36	0.00
198	300922	天秦装备	87	3,166.80	0.00
199	300929	华骐环保	83	2,224.40	0.00
200	300945	曼卡龙	74	1,556.22	0.00
201	300918	南山智尚	72	736.56	0.00

注：截至报告期末，本基金投资的一家公司发行的证券伟星新材（002372.SZ）因市值波动导致投资比例被动超标。

## 8.4 报告期内股票投资组合的重大变动

### 8.4.1 累计买入金额超出期初基金资产净值 2%或前 20 名的股票明细

金额单位：人民币元

序号	股票代码	股票名称	本期累计买入金额	占期初基金资产净值比例(%)
1	00700	腾讯控股	86,554,748.34	4.69
2	002372	伟星新材	73,286,343.59	3.97
3	603279	景津装备	34,311,260.36	1.86
4	000063	中兴通讯	24,227,021.00	1.31
5	601225	陕西煤业	10,190,822.00	0.55
6	002749	国光股份	7,424,274.40	0.40
7	603989	艾华集团	7,295,486.42	0.40
8	600941	中国移动	5,748,902.36	0.31
9	603337	杰克股份	4,350,795.00	0.24
10	002884	凌霄泵业	4,323,404.14	0.23
11	000860	顺鑫农业	3,185,231.00	0.17
12	002879	长缆科技	2,541,703.00	0.14
13	688819	天能股份	1,011,150.84	0.05
14	605080	浙江自然	761,727.84	0.04
15	688157	松井股份	753,780.18	0.04
16	688538	和辉光电	624,732.20	0.03
17	688303	大全能源	380,695.35	0.02
18	688606	奥泰生物	361,310.01	0.02
19	300957	贝泰妮	350,194.67	0.02
20	688425	铁建重工	337,451.73	0.02

注：本期累计买入金额指买入成交金额（成交单价乘以成交数量），不考虑相关交易费用。

#### 8.4.2 累计卖出金额超出期初基金资产净值 2%或前 20 名的股票明细

金额单位：人民币元

序号	股票代码	股票名称	本期累计卖出金额	占期初基金资产净值比例(%)
1	601877	正泰电器	162,081,476.38	8.78
2	600690	海尔智家	144,913,984.09	7.85
3	002884	凌霄泵业	109,758,778.02	5.94
4	603989	艾华集团	109,694,492.95	5.94
5	600079	人福医药	107,199,116.46	5.80
6	000860	顺鑫农业	106,957,553.33	5.79
7	601225	陕西煤业	99,225,359.00	5.37
8	603187	海容冷链	88,939,771.43	4.82
9	603337	杰克股份	80,175,830.80	4.34
10	600993	马应龙	71,432,982.17	3.87
11	000002	万科 A	58,300,641.54	3.16
12	00700	腾讯控股	53,315,047.16	2.89
13	000423	东阿阿胶	52,020,014.59	2.82
14	002372	伟星新材	38,678,840.97	2.09
15	603583	捷昌驱动	35,363,452.04	1.91
16	002299	圣农发展	26,008,830.90	1.41
17	300791	仙乐健康	16,724,849.50	0.91
18	600519	贵州茅台	9,583,569.00	0.52
19	603279	景津装备	4,997,966.00	0.27
20	300445	康斯特	3,907,569.37	0.21

注：本期累计卖出金额指卖出成交金额（成交单价乘以成交数量），不考虑相关交易费用。

#### 8.4.3 买入股票的成本总额及卖出股票的收入总额

单位：人民币元

买入股票成本（成交）总额	283,836,234.13
卖出股票收入（成交）总额	1,428,213,777.70

注：本项中“买入股票的成本(成交)总额”及“卖出股票的收入(成交)总额”均按买卖成交金额（成交单价乘以成交数量）填列，不考虑相关交易费用。

#### 8.5 期末按债券品种分类的债券投资组合

金额单位：人民币元

序号	债券品种	公允价值	占基金资产净值比例(%)
1	国家债券	-	-
2	央行票据	-	-
3	金融债券	9,972,000.00	1.92
	其中：政策性金融债	9,972,000.00	1.92
4	企业债券	-	-

5	企业短期融资券	-	-
6	中期票据	-	-
7	可转债（可交换债）	-	-
8	同业存单	-	-
9	其他	-	-
10	合计	9,972,000.00	1.92

#### 8.6 期末按公允价值占基金资产净值比例大小排序的前五名债券投资明细

金额单位：人民币元

序号	债券代码	债券名称	数量（张）	公允价值	占基金资产净值比例（%）
1	210308	21 进出 08	100,000	9,972,000.00	1.92

#### 8.7 期末按公允价值占基金资产净值比例大小排序的所有资产支持证券投资明细

无。

#### 8.8 报告期末按公允价值占基金资产净值比例大小排序的前五名贵金属投资明细

无。

#### 8.9 期末按公允价值占基金资产净值比例大小排序的前五名权证投资明细

无。

#### 8.10 报告期末本基金投资的股指期货交易情况说明

##### 8.10.1 报告期末本基金投资的股指期货持仓和损益明细

无。

##### 8.10.2 本基金投资股指期货的投资政策

无。

#### 8.11 报告期末本基金投资的国债期货交易情况说明

##### 8.11.1 本期国债期货投资政策

无。

##### 8.11.2 报告期末本基金投资的国债期货持仓和损益明细

无。

##### 8.11.3 本期国债期货投资评价

无。

## 8.12 投资组合报告附注

### 8.12.1 基金投资的前十名证券的发行主体本期是否出现被监管部门立案调查，或在报告编制日前一年内受到公开谴责、处罚的情形

本基金投资的前十名证券之一 21 进出 08 (210308.IB) 的发行主体中国进出口银行于 2021 年 7 月 13 日因违规投资企业股权等, 受到中国银行保险监督管理委员会处罚(银保监罚决字(2021)31 号)。本基金认为, 对中国进出口银行的处罚不会对其投资价值构成实质性负面影响。

### 8.12.2 基金投资的前十名股票是否超出基金合同规定的备选股票库

本基金投资的前十名股票未超出基金合同规定的备选股票库。

### 8.12.3 期末其他各项资产构成

单位: 人民币元

序号	名称	金额
1	存出保证金	103,006.38
2	应收证券清算款	-
3	应收股利	-
4	应收利息	21,379.85
5	应收申购款	72,878.92
6	其他应收款	-
7	待摊费用	-
8	其他	-
9	合计	197,265.15

### 8.12.4 期末持有的处于转股期的可转换债券明细

无。

### 8.12.5 期末前十名股票中存在流通受限情况的说明

无。

### 8.12.6 投资组合报告附注的其他文字描述部分

由于四舍五入原因, 分项之和与合计可能有尾差。

## § 9 基金份额持有人信息

### 9.1 期末基金份额持有人户数及持有人结构

份额单位: 份

份额级别	持有人户数	户均持有的基金份额	持有人结构	
			机构投资者	个人投资者

	(户)		持有份额	占总份 额比例 (%)	持有份额	占总份 额比例 (%)
大成睿鑫 股票 A	8,119	47,233.44	-	-	383,488,287.44	100.00
大成睿鑫 股票 C	3,377	10,221.57	290,175.55	0.84	34,228,060.09	99.16
合计	11,496	36,361.04	290,175.55	0.07	417,716,347.53	99.93

注：1、上述机构/个人投资者持有份额占总份额比例的计算中，对分级份额，比例的分母采用各自级别的份额，对合计数，比例的分母采用下属分级基金份额的合计数（即期末基金份额总额）。

2、持有人户数为有效户数，即存量份额大于零的账户。

## 9.2 期末基金管理人的从业人员持有本基金的情况

项目	份额级别	持有份额总数（份）	占基金总份额比例（%）
基金管 理人 所 有 从 业 人 员 持 有 本 基 金	大成睿鑫股票 A	3,657.97	0.0010
	大成睿鑫股票 C	20.22	0.0001
	合计	3,678.19	0.0009

注：上述占基金总份额比例的计算中，对分级份额，比例的分母采用各自级别的份额，对合计数，比例的分母采用下属分级基金份额的合计数（即期末基金份额总额）。

## 9.3 期末基金管理人的从业人员持有本开放式基金份额总量区间情况

项目	份额级别	持有基金份额总量的数量区间（万份）
本公司高级管理人员、 基金投资和研 究部门 负责人持有本 开放式基金	大成睿鑫股票 A	0~10
	大成睿鑫股票 C	0
	合计	0~10
本基金基金经理持有 本开放式基金	大成睿鑫股票 A	0
	大成睿鑫股票 C	0
	合计	0

## 9.4 期末兼任私募资产管理计划投资经理的基金经理本人及其直系亲属持有本人管理的产品情况

无。

## § 10 开放式基金份额变动

单位：份

项目	大成睿鑫股票 A	大成睿鑫股票 C
基金合同生效日 (2020 年 8 月 11 日) 基金份额总额	2,168,218,011.38	161,705,779.50
本报告期期初基金份 额总额	1,599,004,358.18	111,917,710.43
本报告期基金总申购 份额	156,738,183.19	24,907,189.39
减：本报告期基金总 赎回份额	1,372,254,253.93	102,306,664.18
本报告期基金拆分变 动份额（份额减少以 “-”填列）	-	-
本报告期期末基金份 额总额	383,488,287.44	34,518,235.64

## § 11 重大事件揭示

## 11.1 基金份额持有人大会决议

无。

## 11.2 基金管理人、基金托管人的专门基金托管部门的重大人事变动

## 一、基金管理人的重大人事变动

1. 2021 年 9 月 3 日, 经大成基金管理有限公司 2021 年第四次临时股东会审议通过, 选举陈勇先生担任公司股东监事, 许国平先生不再担任公司股东监事。

2. 2021 年 9 月 3 日, 经大成基金管理有限公司第七届监事会第六次会议审议通过, 选举陈勇先生担任公司第七届监事会监事会主席。

## 二、基金托管人的基金托管部门的重大人事变动

1. 自 2021 年 10 月 27 日起, 刘波先生不再担任招商银行股份有限公司资产托管部总经理职务。

## 11.3 涉及基金管理人、基金财产、基金托管业务的诉讼

无。

## 11.4 基金投资策略的改变

本基金投资策略在本报告期内没有重大改变。

### 11.5 为基金进行审计的会计师事务所情况

本基金聘任的为本基金审计的会计师事务所为安永华明会计师事务所(特殊普通合伙)，本年度应支付的审计费用为 100,000.00 元整。该事务所自基金合同生效日起为本基金提供审计服务至今。

### 11.6 管理人、托管人及其高级管理人员受稽查或处罚等情况

本报告期内，基金管理人、托管人及其相关高级管理人员无受稽查或处罚等情况。

### 11.7 基金租用证券公司交易单元的有关情况

#### 11.7.1 基金租用证券公司交易单元进行股票投资及佣金支付情况

金额单位：人民币元

券商名称	交易单元数量	股票交易		应支付该券商的佣金		备注
		成交金额	占当期股票成交总额的比例	佣金	占当期佣金总量的比例	
招商证券	1	1,003,438,949.07	59.47%	914,392.62	60.07%	-
光大证券	1	618,203,722.93	36.64%	547,823.98	35.99%	-
国信证券	1	65,756,761.13	3.90%	59,928.38	3.94%	-
中信证券	1	35,075.00	0.00%	16.66	0.00%	-

注：1、根据中国证监会颁布的《关于完善证券投资基金交易席位制度有关问题的通知》（证监基金字[2007]48号）的有关规定，本公司制定了租用证券公司交易单元的选择标准和程序。

租用证券公司交易单元的选择标准主要包括：

- （一）财务状况良好，最近一年无重大违规行为；
- （二）经营行为规范，内控制度健全，能满足各投资组合运作的保密性要求；
- （三）研究实力较强，能提供包括研究报告、路演服务、协助进行上市公司调研等研究服务；
- （四）具备各投资组合运作所需的高效、安全的通讯条件，有足够的交易和清算能力，满足各投资组合证券交易需要；
- （五）能提供投资组合运作、管理所需的其他券商服务；
- （六）相关基金合同、资产管理合同以及法律法规规定的其他条件。

租用证券公司交易单元的程序：首先根据租用证券公司交易单元的选择标准形成《券商服务评价表》，然后根据评分高低进行选择基金交易单元。

2、本报告期内本基金租用证券公司交易单元的变更情况如下：

本报告期内增加交易单元：中信证券；



本报告期内退租交易单元：无。

### 11.7.2 基金租用证券公司交易单元进行其他证券投资的情况

无。

### 11.8 其他重大事件

序号	公告事项	法定披露方式	法定披露日期
1	关于再次提请投资者及时更新已过期身份证件或者身份证明文件的公告	中国证监会基金电子披露网站、规定报刊及本公司网站	2021 年 12 月 31 日
2	大成基金管理有限公司关于旗下部分基金增加上海万得基金销售有限公司为销售机构的公告	中国证监会基金电子披露网站、规定报刊及本公司网站	2021 年 12 月 29 日
3	关于旗下部分公开募集证券投资基金可投资北京证券交易所股票及相关风险提示的公告	中国证监会基金电子披露网站、规定报刊及本公司网站	2021 年 11 月 16 日
4	关于终止晋城银行股份有限公司办理本公司旗下基金销售业务的公告	中国证监会基金电子披露网站、规定报刊及本公司网站	2021 年 11 月 12 日
5	大成睿鑫股票型证券投资基金 2021 年第 3 季度报告	中国证监会基金电子披露网站、规定报刊及本公司网站	2021 年 10 月 27 日
6	大成基金管理有限公司关于旗下部分基金增加上海好买基金销售有限公司为销售机构的公告	中国证监会基金电子披露网站、规定报刊及本公司网站	2021 年 10 月 25 日
7	大成睿鑫股票型证券投资基金更新招募说明书	中国证监会基金电子披露网站、规定报刊及本公司网站	2021 年 09 月 11 日
8	大成睿鑫股票型证券投资基金 2021 年中期报告	中国证监会基金电子披露网站、规定报刊及本公司网站	2021 年 08 月 31 日
9	大成基金管理有限公司旗下 122 只公募基金 2021 年中期报告提示性公告	中国证监会基金电子披露网站、规定报刊及本公司网站	2021 年 08 月 31 日
10	大成睿鑫股票型证券投资基金(C类份额)基金产品资料概要更新	中国证监会基金电子披露网站、规定报刊及本公司网站	2021 年 08 月 27 日
11	大成睿鑫股票型证券投资基金(A类份额)基金产品资料概要更新	中国证监会基金电子披露网站、规定报刊及本公司网站	2021 年 08 月 27 日
12	大成基金管理有限公司关于变更分红方式业务规则的公告	中国证监会基金电子披露网站、规定报刊及本公司网站	2021 年 08 月 14 日

13	大成睿鑫股票型证券投资基金 2021 年第 2 季度报告	中国证监会基金电子披露网站、规定报刊及本公司网站	2021 年 07 月 21 日
14	关于提请投资者及时更新已过期身份证件或者身份证明文件的公告	中国证监会基金电子披露网站、规定报刊及本公司网站	2021 年 06 月 30 日
15	大成基金管理有限公司关于旗下部分基金增加平安银行股份有限公司为销售机构的公告	中国证监会基金电子披露网站、规定报刊及本公司网站	2021 年 06 月 28 日
16	大成基金管理有限公司关于旗下部分基金增加海银基金销售有限公司为销售机构的公告	中国证监会基金电子披露网站、规定报刊及本公司网站	2021 年 05 月 27 日
17	大成基金管理有限公司关于旗下部分基金增加宁波银行股份有限公司为销售机构的公告	中国证监会基金电子披露网站、规定报刊及本公司网站	2021 年 05 月 13 日
18	大成基金管理有限公司关于旗下部分基金增加上海中正达广基金销售有限公司为销售机构的公告	中国证监会基金电子披露网站、规定报刊及本公司网站	2021 年 05 月 12 日
19	大成睿鑫股票型证券投资基金 2021 年第 1 季度报告	中国证监会基金电子披露网站、规定报刊及本公司网站	2021 年 04 月 22 日
20	大成睿鑫股票型证券投资基金 2020 年年度报告	中国证监会基金电子披露网站、规定报刊及本公司网站	2021 年 03 月 30 日
21	大成基金管理有限公司关于旗下部分基金增加东莞证券股份有限公司为销售机构的公告	中国证监会基金电子披露网站、规定报刊及本公司网站	2021 年 03 月 24 日
22	大成基金管理有限公司提醒投资者谨防金融诈骗的公告	中国证监会基金电子披露网站、规定报刊及本公司网站	2021 年 03 月 23 日
23	大成基金管理有限公司关于旗下部分基金增加鼎信汇金（北京）投资管理有限公司为销售机构的公告	中国证监会基金电子披露网站、规定报刊及本公司网站	2021 年 03 月 11 日
24	大成基金管理有限公司关于旗下部分基金增加腾安基金销售（深圳）有限公司为销售机构的公告	中国证监会基金电子披露网站、规定报刊及本公司网站	2021 年 03 月 02 日
25	大成睿鑫股票型证券投资基金第四季度报告	中国证监会基金电子披露网站、规定报刊及本公司网站	2021 年 01 月 22 日
26	大成基金管理有限公司关于旗下部分基金增加宜信普泽（北京）基金销售有限公司为销售机构的公告	中国证监会基金电子披露网站、规定报刊及本公司网站	2021 年 01 月 04 日

## § 12 影响投资者决策的其他重要信息

### 12.1 报告期内单一投资者持有基金份额比例达到或超过 20%的情况

无。

### 12.2 影响投资者决策的其他重要信息

无。

## § 13 备查文件目录

### 13.1 备查文件目录

- 1、中国证监会批准设立大成睿鑫股票型证券投资基金的文件；
- 2、《大成睿鑫股票型证券投资基金基金合同》；
- 3、《大成睿鑫股票型证券投资基金托管协议》；
- 4、大成基金管理有限公司批准文件、营业执照、公司章程；
- 5、本报告期内在规定报刊上披露的各种公告原稿。

### 13.2 存放地点

备查文件存放在本基金管理人和托管人的住所。

### 13.3 查阅方式

投资者可在营业时间免费查阅，或登录本基金管理人网站 <http://www.dcfund.com.cn> 进行查阅。

大成基金管理有限公司

2022 年 3 月 29 日