

银华巨潮小盘价值交易型开放式指数证券
投资基金
2021 年年度报告

2021 年 12 月 31 日

基金管理人：银华基金管理股份有限公司

基金托管人：华泰证券股份有限公司

送出日期：2022 年 3 月 29 日

§ 1 重要提示及目录

1.1 重要提示

基金管理人的董事会、董事保证本报告所载资料不存在虚假记载、误导性陈述或重大遗漏，并对其内容的真实性、准确性和完整性承担个别及连带的法律责任。本年度报告已经三分之二以上独立董事签字同意，并由董事长签发。

基金托管人华泰证券股份有限公司根据本基金合同规定，于 2022 年 3 月 25 日复核了本报告中的财务指标、净值表现、利润分配情况、财务会计报告、投资组合报告等内容，保证复核内容不存在虚假记载、误导性陈述或者重大遗漏。

基金管理人承诺以诚实信用、勤勉尽责的原则管理和运用基金资产，但不保证基金一定盈利。

基金的过往业绩并不代表其未来表现。投资有风险，投资者在作出投资决策前应仔细阅读本基金的招募说明书及其更新。

本报告中财务资料已经审计。

本报告期自 2021 年 1 月 1 日起至 12 月 31 日止。

1.2 目录

§ 1 重要提示及目录	2
1.1 重要提示	2
1.2 目录	3
§ 2 基金简介	5
2.1 基金基本情况	5
2.2 基金产品说明	5
2.3 基金管理人和基金托管人	5
2.4 信息披露方式	6
2.5 其他相关资料	6
§ 3 主要财务指标、基金净值表现及利润分配情况	6
3.1 主要会计数据和财务指标	6
3.2 基金净值表现	7
3.3 过去三年基金的利润分配情况	9
§ 4 管理人报告	9
4.1 基金管理人及基金经理情况	9
4.2 管理人对报告期内本基金运作合规守信情况的说明	15
4.3 管理人对报告期内公平交易情况的专项说明	15
4.4 管理人对报告期内基金的投资策略和业绩表现的说明	16
4.5 管理人对宏观经济、证券市场及行业走势的简要展望	16
4.6 管理人内部有关本基金的监察稽核工作情况	17
4.7 管理人对报告期内基金估值程序等事项的说明	17
4.8 管理人对报告期内基金利润分配情况的说明	18
4.9 报告期内管理人对本基金持有人数或基金资产净值预警情形的说明	18
§ 5 托管人报告	18
5.1 报告期内本基金托管人合规守信情况声明	18
5.2 托管人对报告期内本基金投资运作合规守信、净值计算、利润分配等情况的说明	18
5.3 托管人对本年度报告中财务信息等内容的真实、准确和完整发表意见	18
§ 6 审计报告	18
6.1 审计报告基本信息	18
6.2 审计报告的基本内容	18
§ 7 年度财务报表	20
7.1 资产负债表	20
7.2 利润表	21
7.3 所有者权益（基金净值）变动表	22
7.4 报表附注	24
§ 8 投资组合报告	46

8.1 期末基金资产组合情况	46
8.2 报告期末按行业分类的股票投资组合	46
8.3 期末按公允价值占基金资产净值比例大小排序的所有股票投资明细	48
8.4 报告期内股票投资组合的重大变动	52
8.5 期末按债券品种分类的债券投资组合	55
8.6 期末按公允价值占基金资产净值比例大小排序的前五名债券投资明细	55
8.7 期末按公允价值占基金资产净值比例大小排序的所有资产支持证券投资明细	55
8.8 报告期末按公允价值占基金资产净值比例大小排序的前五名贵金属投资明细	55
8.9 期末按公允价值占基金资产净值比例大小排序的前五名权证投资明细	55
8.10 报告期末本基金投资的股指期货交易情况说明	55
8.11 报告期末本基金投资的国债期货交易情况说明	55
8.12 投资组合报告附注	55
§ 9 基金份额持有人信息	56
9.1 期末基金份额持有人户数及持有人结构	56
9.2 期末上市基金前十名持有人	57
9.3 期末基金管理人的从业人员持有本基金的情况	57
9.4 期末基金管理人的从业人员持有本开放式基金份额总量区间情况	57
§ 10 开放式基金份额变动	57
§ 11 重大事件揭示	58
11.1 基金份额持有人大会决议	58
11.2 基金管理人、基金托管人的专门基金托管部门的重大人事变动	58
11.3 涉及基金管理人、基金财产、基金托管业务的诉讼	58
11.4 基金投资策略的改变	58
11.5 为基金进行审计的会计师事务所情况	58
11.6 管理人、托管人及其高级管理人员受稽查或处罚等情况	59
11.7 基金租用证券公司交易单元的有关情况	59
11.8 其他重大事件	59
§ 12 影响投资者决策的其他重要信息	62
12.1 报告期内单一投资者持有基金份额比例达到或超过 20%的情况	62
12.2 影响投资者决策的其他重要信息	63
§ 13 备查文件目录	63
13.1 备查文件目录	63
13.2 存放地点	63
13.3 查阅方式	64

§ 2 基金简介

2.1 基金基本情况

基金名称	银华巨潮小盘价值交易型开放式指数证券投资基金
基金简称	小盘价值
场内简称	小盘价值 ETF (扩位证券简称)
基金主代码	159990
基金运作方式	交易型开放式
基金合同生效日	2019 年 12 月 6 日
基金管理人	银华基金管理股份有限公司
基金托管人	华泰证券股份有限公司
报告期末基金份额总额	77,919,629.00 份
基金合同存续期	不定期
基金份额上市的证券交易所	深圳证券交易所
上市日期	2020 年 1 月 20 日

2.2 基金产品说明

投资目标	本基金采用被动指数化投资，紧密跟踪标的指数，追求跟踪偏离度和跟踪误差最小化。
投资策略	<p>本基金主要采取完全复制法跟踪标的指数，即完全按照标的指数的成份股组成及其权重构建基金股票投资组合，并根据标的指数成份股及其权重的变动而进行相应调整。</p> <p>本基金主要投资于标的指数成份股及备选成份股。在建仓完成后，本基金投资于标的指数成份股及备选成份股的资产比例不低于基金资产净值的 90%，且不低于非现金基金财产的 80%，因法律法规的规定而受限制的情形除外。</p>
业绩比较基准	本基金的业绩比较基准为标的指数收益率。本基金标的指数为巨潮小盘价值指数。
风险收益特征	本基金属股票型基金，预期风险与预期收益水平高于债券型基金与货币市场基金。本基金为指数型基金，主要采用完全复制法跟踪标的指数的表现，具有与标的指数相似的风险收益特征。

2.3 基金管理人和基金托管人

项目	基金管理人	基金托管人
名称	银华基金管理股份有限公司	华泰证券股份有限公司
信息披露 负责人	姓名	杨文辉
	联系电话	(010) 58163000
	电子邮箱	yhjj@yhfund.com.cn
客户服务电话	4006783333, (010) 85186558	95597
传真	(010) 58163027	025-83387215
注册地址	广东省深圳市深南大道 6008 号特区报业大厦 19 层	江苏省南京市江东中路 228 号

办公地址	北京市东城区东长安街 1 号东方广场 C2 办公楼 15 层	江苏省南京市江东中路 228 号
邮政编码	100738	210009
法定代表人	王珠林	张伟

2.4 信息披露方式

本基金选定的信息披露报纸名称	《证券时报》
登载基金年度报告正文的管理人互联网网址	http://www.yhfund.com.cn
基金年度报告备置地点	基金管理人及基金托管人住所

2.5 其他相关资料

项目	名称	办公地址
会计师事务所	普华永道中天会计师事务所 (特殊普通合伙)	上海市黄浦区湖滨路 202 号领展企业广场二座 普华永道中心 11 楼
注册登记机构	中国证券登记结算有限责任公司	北京市西城区太平桥大街 17 号

§ 3 主要财务指标、基金净值表现及利润分配情况

3.1 主要会计数据和财务指标

金额单位：人民币元

3.1.1 期间数据和指标	2021 年	2020 年	2019 年 12 月 6 日 (基金合同生效日) - 2019 年 12 月 31 日
本期已实现收益	13,741,689.22	7,244,989.12	183,978.47
本期利润	13,314,304.74	9,765,202.45	816,932.87
加权平均基金份额本期利润	0.1991	0.0553	0.0016
本期加权平均净值利润率	15.61%	5.55%	0.16%
本期基金份额净值增长率	22.91%	12.06%	0.16%
3.1.2 期末数据和指标	2021 年末	2020 年末	2019 年末
期末可供分配利润	29,249,617.72	5,315,131.96	183,978.47
期末可供分配基金份额利润	0.3754	0.1224	0.0004

期末基金资产净值	107,488,910.97	48,734,760.96	509,236,561.87
期末基金份额净值	1.3795	1.1224	1.0016
3.1.3 累计期末指标	2021 年末	2020 年末	2019 年末
基金份额累计净值增长率	37.95%	12.24%	0.16%

注：1、本期已实现收益指基金本期利息收入、投资收益、其他收入（不含公允价值变动收益）扣除相关费用后的余额，本期利润为本期已实现收益加上本期公允价值变动收益。

2、期末可供分配利润采用期末资产负债表未分配利润与未分配利润中已实现部分的孰低数。

3、本报告所列示的基金业绩指标不包括持有人交易基金的各项费用，例如：基金的认购、申购、赎回费等，计入费用后实际收益水平要低于所列数字。

3.2 基金净值表现

3.2.1 基金份额净值增长率及其与同期业绩比较基准收益率的比较

阶段	份额净值增长率①	份额净值增长率标准差②	业绩比较基准收益率③	业绩比较基准收益率标准差④	①—③	②—④
过去三个月	-2.25%	1.01%	-2.44%	1.05%	0.19%	-0.04%
过去六个月	13.03%	1.30%	12.57%	1.35%	0.46%	-0.05%
过去一年	22.91%	1.19%	20.51%	1.24%	2.40%	-0.05%
自基金合同生效起至今	37.95%	1.27%	45.45%	1.34%	-7.50%	-0.07%

3.2.2 自基金合同生效以来基金份额累计净值增长率变动及其与同期业绩比较基准收益率变动的比较

小盘价值累计净值增长率与同期业绩比较基准收益率的历史走势对比图

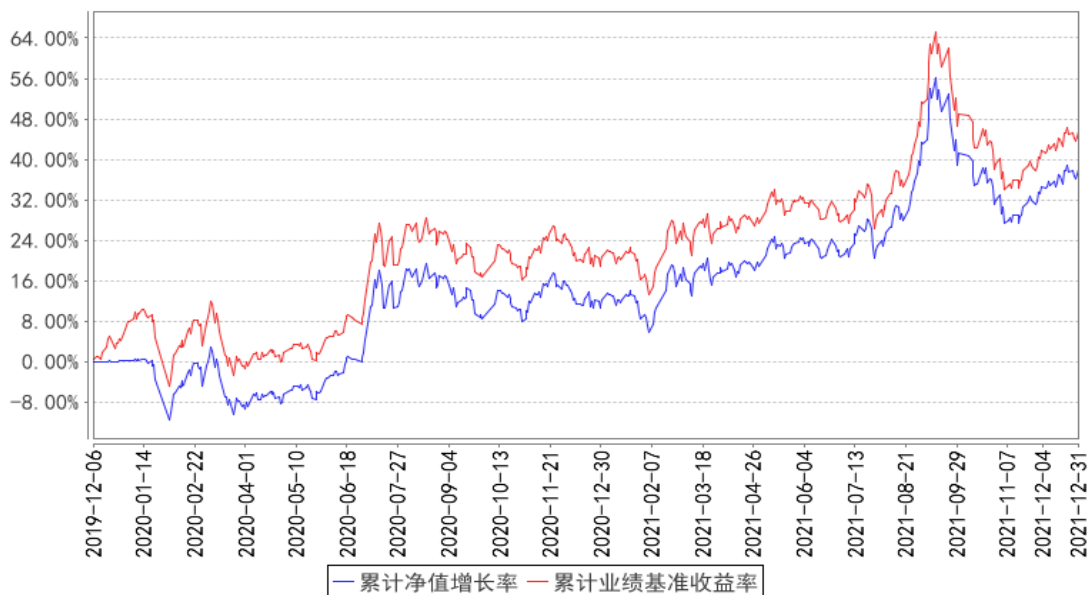

注：按基金合同的规定，本基金自基金合同生效起六个月为建仓期，建仓期结束时本基金的各项资产配置比例已达到基金合同的规定：本基金主要投资于标的指数成份股及备选成份股。在建仓完成后，本基金投资于标的指数成份股及备选成份股的资产比例不低于基金资产净值的 90%，且不低于非现金基金财产的 80%，因法律法规的规定而受限制的情形除外。

3.2.3 自基金合同生效以来基金每年净值增长率及其与同期业绩比较基准收益率的比较

小盘价值基金每年净值增长率与同期业绩比较基准收益率的对比图

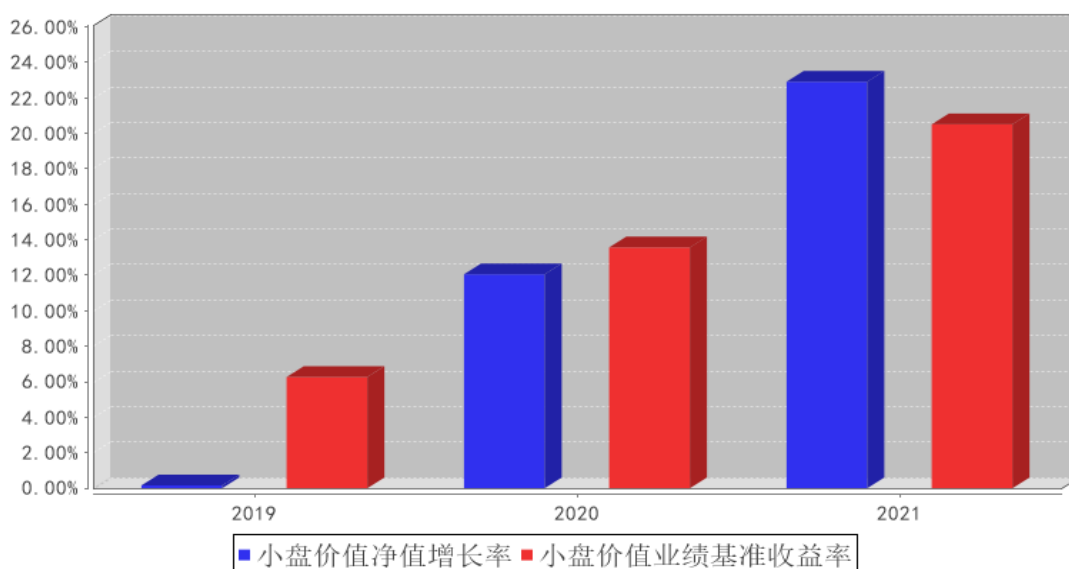

注：合同生效当年按照实际存续期计算，不按整个自然年度进行折算。

3.3 过去三年基金的利润分配情况

注：本基金于2021年、2020年、2019年12月6日（基金合同生效日）至2019年12月31日止期间未进行利润分配。

§ 4 管理人报告

4.1 基金管理人及基金经理情况

4.1.1 基金管理人及其管理基金的经验

银华基金管理有限公司成立于 2001 年 5 月 28 日，是经中国证监会批准(证监基金字[2001]7 号文)设立的全国性资产管理公司。公司注册资本为 2.222 亿元人民币，公司的股东及其出资比例分别为：西南证券股份有限公司 44.10%，第一创业证券股份有限公司 26.10%，东北证券股份有限公司 18.90%，山西海鑫实业有限公司 0.90%，珠海银华聚义投资合伙企业（有限合伙）3.57%，珠海银华致信投资合伙企业（有限合伙）3.20%，珠海银华汇玥投资合伙企业（有限合伙）3.22%。公司的主要业务是基金募集、基金销售、资产管理及中国证监会许可的其他业务。公司注册地为广东省深圳市。银华基金管理有限公司的法定名称已于 2016 年 8 月 9 日起变更为“银华基金管理股份有限公司”。

截至 2021 年 12 月 31 日，本基金管理人管理着 159 只证券投资基金，具体包括银华优势企业证券投资基金、银华-道琼斯 88 精选证券投资基金、银华货币市场证券投资基金、银华核心价值优选混合型证券投资基金、银华优质增长混合型证券投资基金、银华富裕主题混合型证券投资基金、银华领先策略混合型证券投资基金、银华全球核心优选证券投资基金、银华内需精选混合型证券投资基金 (LOF)、银华增强收益债券型证券投资基金、银华和谐主题灵活配置混合型证券投资基金、银华沪深 300 指数证券投资基金 (LOF)、银华深证 100 指数证券投资基金 (LOF)、银华成长先锋混合型证券投资基金、银华信用双利债券型证券投资基金、银华抗通胀主题证券投资基金 (LOF)、银华中证等权重 90 指数证券投资基金 (LOF)、银华永祥灵活配置混合型证券投资基金、银华消费主题混合型证券投资基金、银华中小盘精选混合型证券投资基金、银华纯债信用主题债券型证券投资基金 (LOF)、银华永兴纯债债券型发起式证券投资基金 (LOF)、银华交易型货币市场基金、银华信用四季红债券型证券投资基金、银华信用季季红债券型证券投资基金、银华恒生中国企业指数证券投资基金 (QDII-LOF)、银华多利宝货币市场基金、银华活钱宝货币市场基金、银华安颐中短债双月持有期债券型证券投资基金、银华高端制造业灵活配置混合型证券投资基金、银华惠增利货币市场基金、银华回报灵活配置定期开放混合型发起式证券投资基金、银华泰利灵活配置混合型证券投资基金、银华中国梦 30 股票型证券投资基金、银华聚利灵活配置混合型证券投资基金、银华汇利灵活配置混合型证券投资基金、银华稳利灵活配置混合型证券投资基金、银华战略

新兴灵活配置定期开放混合型发起式证券投资基金、银华互联网主题灵活配置混合型证券投资基金、银华添益定期开放债券型证券投资基金、银华远景债券型证券投资基金、银华大数据灵活配置定期开放混合型发起式证券投资基金、银华多元视野灵活配置混合型证券投资基金、银华惠添益货币市场基金、银华鑫锐灵活配置混合型证券投资基金（LOF）、银华通利灵活配置混合型证券投资基金、银华沪港深增长股票型证券投资基金、银华鑫盛灵活配置混合型证券投资基金（LOF）、银华添泽定期开放债券型证券投资基金、银华体育文化灵活配置混合型证券投资基金、银华盛世精选灵活配置混合型发起式证券投资基金、银华添润定期开放债券型证券投资基金、银华万物互联灵活配置混合型证券投资基金、银华明择多策略定期开放混合型证券投资基金、银华信息科技量化优选股票型发起式证券投资基金、银华新能源新材料量化优选股票型发起式证券投资基金、银华农业产业股票型发起式证券投资基金、银华智荟内在价值灵活配置混合型发起式证券投资基金、银华中证全指医药卫生指数增强型发起式证券投资基金、银华食品饮料量化优选股票型发起式证券投资基金、银华医疗健康量化优选股票型发起式证券投资基金、银华估值优势混合型证券投资基金、银华多元动力灵活配置混合型证券投资基金、银华稳健增利灵活配置混合型发起式证券投资基金、银华瑞泰灵活配置混合型证券投资基金、银华岁丰定期开放债券型发起式证券投资基金、银华心诚灵活配置混合型证券投资基金、银华积极成长混合型证券投资基金、银华瑞和灵活配置混合型证券投资基金、银华混改红利灵活配置混合型发起式证券投资基金、银华华茂定期开放债券型证券投资基金、银华心怡灵活配置混合型证券投资基金、银华可转债债券型证券投资基金、银华中短期政策性金融债定期开放债券型证券投资基金、银华中证央企结构调整交易型开放式指数证券投资基金、银华中证央企结构调整交易型开放式指数证券投资基金联接基金、银华行业轮动混合型证券投资基金、银华信用精选一年定期开放债券型发起式证券投资基金、银华安丰中短期政策性金融债债券型证券投资基金、银华安盈短债债券型证券投资基金、银华裕利混合型发起式证券投资基金、银华尊和养老目标日期 2035 三年持有期混合型基金中基金（FOF）、银华盛利混合型发起式证券投资基金、银华安鑫短债债券型证券投资基金、银华远见混合型发起式证券投资基金、银华 MSCI 中国 A 股交易型开放式指数证券投资基金、银华美元债精选债券型证券投资基金（QDII）、银华 MSCI 中国 A 股交易型开放式指数证券投资基金发起式联接基金、银华深证 100 交易型开放式指数证券投资基金、银华积极精选混合型证券投资基金、银华科创主题 3 年封闭运作灵活配置混合型证券投资基金、银华兴盛股票型证券投资基金、银华尊尚稳健养老目标一年持有期混合型发起式基金中基金、银华尊和养老目标日期 2030 三年持有期混合型发起式基金中基金（FOF）、银华尊和养老目标日期 2040 三年持有期混合型发起式基金中基金（FOF）、银华丰华三个月定期开放债券型发起式证券投资基金、银华稳晟 39 个月定期开放债券型证券投资基金、银

华中证研发创新 100 交易型开放式指数证券投资基金、银华巨潮小盘价值交易型开放式指数证券投资基金、银华大盘精选两年定期开放混合型证券投资基金、银华中债 1-3 年国开行债券指数证券投资基金、银华科技创新混合型证券投资基金、银华中证 5G 通信主题交易型开放式指数证券投资基金、银华信用精选 18 个月定期开放债券型证券投资基金、银华永盛债券型证券投资基金、银华汇盈一年持有期混合型证券投资基金、银华中证创新药产业交易型开放式指数证券投资基金、银华长丰混合型发起式证券投资基金、银华港股通精选股票型发起式证券投资基金、银华丰享一年持有期混合型证券投资基金、银华沪深股通精选混合型证券投资基金、银华中债 1-3 年农发行债券指数证券投资基金、银华中证 5G 通信主题交易型开放式指数证券投资基金联接基金、银华同力精选混合型证券投资基金、银华富利精选混合型证券投资基金、银华创业板两年定期开放混合型证券投资基金、银华汇益一年持有期混合型证券投资基金、银华多元机遇混合型证券投资基金、银华工银南方东英标普中国新经济行业交易型开放式指数证券投资基金 (QDII)、银华品质消费股票型证券投资基金、银华招利一年持有期混合型证券投资基金、银华信用精选 15 个月定期开放债券型证券投资基金、银华乐享混合型证券投资基金、银华中证农业主题交易型开放式指数证券投资基金、银华心佳两年持有期混合型证券投资基金、银华中证光伏产业交易型开放式指数证券投资基金、银华远兴一年持有期债券型证券投资基金、银华巨潮小盘价值交易型开放式指数证券投资基金发起式联接基金、银华中证沪港深 500 交易型开放式指数证券投资基金、银华稳健增长一年持有期混合型证券投资基金、银华中证影视主题交易型开放式指数证券投资基金、银华心享一年持有期混合型证券投资基金、银华中证全指证券公司交易型开放式指数证券投资基金、银华中证有色金属交易型开放式指数证券投资基金、银华瑞祥一年持有期混合型证券投资基金、银华中证基建交易型开放式指数证券投资基金、银华阿尔法混合型证券投资基金、银华富饶精选三年持有期混合型证券投资基金、银华中证港股通消费主题交易型开放式指数证券投资基金、银华信用精选两年定期开放债券型证券投资基金、银华长荣混合型证券投资基金、银华中证科创创业 50 交易型开放式指数证券投资基金、银华多元回报一年持有期混合型证券投资基金、银华鑫利一年持有期混合型证券投资基金、银华中证虚拟现实主题交易型开放式指数证券投资基金、银华安盛混合型证券投资基金、银华富久食品饮料精选混合型证券投资基金 (LOF)、银华华智三个月持有期混合型基金中基金 (FOF)、银华中证机器人交易型开放式指数证券投资基金、银华智能建造股票型发起式证券投资基金、银华中证细分食品饮料产业主题交易型开放式指数证券投资基金、银华季季盈 3 个月滚动持有债券型证券投资基金、银华华证 ESG 领先指数证券投资基金、银华顺益一年定期开放债券型证券投资基金、银华永丰债券型证券投资基金、银华中证细分化工产业主题交易型开放式指数证券投资基金、银华集成电路混合型证券投资基金、银华中证内地低碳经济主

题交易型开放式指数证券投资基金、银华中证创新药产业交易型开放式指数证券投资基金发起式联接基金。同时，本基金管理人管理着多个全国社保基金、企业年金和特定客户资产管理投资组合。

4.1.2 基金经理（或基金经理小组）及基金经理助理简介

姓名	职务	任本基金的基金经理（助理）期限		证券从业年限	说明
		任职日期	离任日期		
张亦驰先生	本基金的基金经理	2021年5月25日	-	7年	硕士学位。曾就职于中国工商银行北京市分行电子银行中心。2015年10月加入银华基金，历任量化投资部助理量化研究员、量化研究员、基金经理助理，现任量化投资部基金经理。自2021年5月25日起担任银华深证100交易型开放式指数证券投资基金、银华中证研发创新100交易型开放式指数证券投资基金、银华巨潮小盘价值交易型开放式指数证券投资基金、银华巨潮小盘价值交易型开放式指数证券投资基金发起式联接基金基金经理，自2021年11月23日起兼任银华华证ESG领先指数证券投资基金基金经理。具有从业资格。国籍：中国。
谭跃峰先生	本基金的基金经理	2021年12月29日	-	10.5年	学士学位。曾就职于交通银行股份有限公司北京分公司。2012年8月加入银华基金，历任量化投资部助理量化研究员、基金经理助理，现任量化投资部基金经理。自2021年12月29日起担任银华华证ESG领先指数证券投资基金、银华中证研发创新100交易型开放式指数证券投资基金、银华巨潮小盘价值交易型开放式指数证券投资基金、银华巨潮小盘价值交易型开放式指数证券投资基金发起式联接基金、银华深证100交易型开放式指数证券投资基金基金经理。具有从业资格。国籍：中国。
张凯先生	本基金的基金经理	2019年12月6日	2021年9月17日	12.5年	硕士学位。毕业于清华大学。2009年7月加入银华基金，历任量化投资部金融工程助理分析师、基金经理助理、总监助理，现任量化投资部副总监、基金经理。自2012年11月14日至2020年11月25日担任银华中证等权重90指数分级证券投资基金基金经理，自2013年11月5日至2019年9月26日兼任银华中证800等权重指数增强分级证券投资基金基金经理，自2016年1月14日至2018年4月2日兼任银华全

				<p>球核心优选证券投资基金基金经理，自 2016 年 4 月 7 日起兼任银华大数据灵活配置定期开放混合型发起式证券投资基金基金经理，自 2016 年 4 月 25 日至 2018 年 11 月 30 日兼任银华量化智慧动力灵活配置混合型证券投资基金基金经理，自 2018 年 3 月 7 日至 2020 年 11 月 29 日兼任银华沪深 300 指数分级证券投资基金基金经理，自 2019 年 6 月 28 日至 2021 年 7 月 23 日兼任银华深证 100 交易型开放式指数证券投资基金基金经理，自 2019 年 8 月 29 日至 2020 年 12 月 31 日兼任银华深证 100 指数分级证券投资基金基金经理，自 2019 年 12 月 6 日至 2021 年 9 月 17 日兼任银华巨潮小盘价值交易型开放式指数证券投资基金基金经理，自 2020 年 11 月 26 日起兼任银华中证等权重 90 指数证券投资基金（LOF）基金经理，自 2020 年 11 月 30 日起兼任银华沪深 300 指数证券投资基金（LOF）基金经理，自 2021 年 1 月 1 日起兼任银华深证 100 指数证券投资基金（LOF）基金经理，自 2021 年 2 月 3 日至 2022 年 2 月 23 日兼任银华巨潮小盘价值交易型开放式指数证券投资基金发起式联接基金基金经理，自 2021 年 5 月 13 日起兼任银华中证研发创新 100 交易型开放式指数证券投资基金基金经理，自 2021 年 7 月 29 日起兼任银华中证虚拟现实主题交易型开放式指数证券投资基金基金经理，自 2021 年 9 月 22 日起兼任银华中证机器人交易型开放式指数证券投资基金基金经理，自 2021 年 9 月 28 日起兼任银华稳健增利灵活配置混合型发起式证券投资基金、银华新能源新材料量化优选股票型发起式证券投资基金基金经理，自 2021 年 11 月 19 日起兼任银华华证 ESG 领先指数证券投资基金基金经理，自 2021 年 12 月 20 日起兼任银华中证内地低碳经济主题交易型开放式指数证券投资基金基金经理，自 2022 年 1 月 27 日起兼任银华中证内地地产主题交易型开放式指数证券投资基金基金经理，自 2022 年 3 月 7 日起兼任银华中证港股通医药卫生综合交易型开放式指数证券投资基金基金经理。具有从业资格。国籍：中国。</p>
--	--	--	--	---

王帅先生	本基金的基金经理	2019 年 12 月 6 日	2021 年 2 月 25 日	9.5 年	<p>硕士学位。曾就职于泰康资产管理有限责任公司、工银瑞信基金管理有限公司、工银瑞信投资管理有限公司，2018 年 8 月加入银华基金，历任量化投资部基金经理助理，现任量化投资部基金经理。自 2019 年 6 月 28 日至 2021 年 2 月 25 日担任银华深证 100 交易型开放式指数证券投资基金基金经理，自 2019 年 11 月 1 日至 2021 年 5 月 19 日兼任银华中证研发创新 100 交易型开放式指数证券投资基金基金经理，自 2019 年 12 月 6 日至 2021 年 2 月 25 日兼任银华巨潮小盘价值交易型开放式指数证券投资基金基金经理，自 2020 年 1 月 22 日起兼任银华中证 5G 通信主题交易型开放式指数证券投资基金基金经理，自 2020 年 3 月 20 日起兼任银华中证创新药产业交易型开放式指数证券投资基金基金经理，自 2020 年 5 月 28 日起兼任银华中证 5G 通信主题交易型开放式指数证券投资基金联接基金基金经理，自 2020 年 12 月 10 日起兼任银华中证农业主题交易型开放式指数证券投资基金基金经理，自 2021 年 1 月 5 日起兼任银华中证光伏产业交易型开放式指数证券投资基金基金经理，自 2021 年 2 月 3 日起兼任银华巨潮小盘价值交易型开放式指数证券投资基金发起式联接基金基金经理，自 2021 年 2 月 4 日起兼任银华中证沪港深 500 交易型开放式指数证券投资基金基金经理，自 2021 年 2 月 9 日起兼任银华中证影视主题交易型开放式指数证券投资基金基金经理，自 2021 年 3 月 3 日起兼任银华中证全指证券公司交易型开放式指数证券投资基金基金经理，自 2021 年 3 月 10 日起兼任银华中证有色金属交易型开放式指数证券投资基金基金经理，自 2021 年 4 月 29 日起兼任银华中证基建交易型开放式指数证券投资基金基金经理，自 2021 年 6 月 29 日起兼任银华中证科创创业 50 交易型开放式指数证券投资基金基金经理，自 2021 年 10 月 26 日起兼任银华中证细分食品饮料产业主题交易型开放式指数证券投资基金基金经理，自 2021 年 12 月 7 日起兼任银华中证细分化工产业主题交易型开放式指数证券投资基金基金经理，自 2021 年 12 月 30 日起兼任银华中证</p>
------	----------	-----------------	-----------------	-------	---

					创新药产业交易型开放式指数证券投资基金发起式联接基金基金经理，自 2022 年 1 月 4 日起兼任银华中证现代物流交易型开放式指数证券投资基金基金经理，自 2022 年 2 月 18 日起兼任银华中证消费电子主题交易型开放式指数证券投资基金基金经理。具有从业资格。国籍：中国。
刘文魁先生	本基金的基金经理助理	2019 年 12 月 6 日	-	8.0 年	硕士学位。曾就职于艾派迪财团、佛罗里达大学商学院、华夏基金管理有限公司。2015 年 5 月加入银华基金，历任量化投资部量化研究员、基金经理助理。具有从业资格。国籍：中国。
谭普先生	本基金的基金经理助理	2021 年 4 月 19 日	-	8.0 年	学士学位。曾就职于上海携宁计算机科技有限公司、上海恒生聚源数据服务有限公司。2013 年 7 月加入银华基金，历任信息技术部开发工程师、开发主管、量化投资部量化研究员，现任量化投资部基金经理助理。具有从业资格。国籍：中国。

注：1、此处的任职日期和离任日期均指基金合同生效日或公司作出决定之日。

2、证券从业的含义遵从行业协会《证券业从业人员资格管理办法》的相关规定。

3、自 2022 年 2 月 27 日起刘文魁先生不再担任本基金基金经理助理。

4.2 管理人对报告期内本基金运作遵规守信情况的说明

本基金管理人在本报告期内严格遵守《中华人民共和国证券法》、《中华人民共和国证券投资基金法》、《公开募集证券投资基金运作管理办法》、《公开募集证券投资基金销售机构监督管理办法》、《公开募集证券投资基金信息披露管理办法》及其各项实施准则、《银华巨潮小盘价值交易型开放式指数证券投资基金基金合同》和其他有关法律法规的规定，本着诚实信用、勤勉尽责的原则管理和运用基金资产，在严格控制风险的基础上，为基金份额持有人谋求最大利益，无损害基金份额持有人利益的行为。本基金无违法、违规行为。本基金投资组合符合有关法规及基金合同的约定。

4.3 管理人对报告期内公平交易情况的专项说明

4.3.1 公平交易制度和控制方法

本基金管理人根据《证券投资基金管理公司公平交易制度指导意见》和有关法律法规的规定，针对股票、债券的一级市场申购和二级市场交易等投资管理活动，以及授权、研究分析、投资决策、交易执行、业绩评估等投资管理活动相关的各个环节，建立了股票、债券、基金等证券池管理制度和细则，投资管理制度和细则，集中交易管理办法，公平交易操作指引，异常交易管理制度等公平交易相关的公司制度或流程指引。通过加强投资决策、交易执行的内部控制，完善对投

资交易行为的日常监控和事后分析评估，以及履行相关的报告和信息披露义务，切实防范投资管理业务中的不公平交易和利益输送行为，保护投资者合法权益。

4.3.2 公平交易制度的执行情况

本报告期内，本基金管理人严格执行《证券投资基金管理公司公平交易制度指导意见》，完善相应制度及流程，通过系统和人工等各种方式在各业务环节严格控制交易公平执行，公平对待旗下管理的所有基金和投资组合。本基金管理人对旗下所有投资组合过去四个季度不同时间窗内（1 日内、3 日内及 5 日内）同向交易的交易价差从 T 检验（置信度为 95%）和溢价率占优频率等方面进行了专项分析，未发现违反公平交易制度的异常情况。

4.3.3 异常交易行为的专项说明

本报告期内，本基金未发现存在可能导致不公平交易和利益输送的异常交易行为。

本报告期内，本基金管理人所有投资组合参与的交易所公开竞价同日反向交易成交较少的单边交易量超过该证券当日成交量的 5% 的情况有 3 次，原因是量化投资组合和指数型投资组合投资策略需要，未导致不公平交易和利益输送。

4.4 管理人对报告期内基金的投资策略和业绩表现的说明

4.4.1 报告期内基金投资策略和运作分析

我们运用自行开发的量化投资管理系统，采用系统管理和人工管理相结合的方式处理基金日常运作中所碰到的申购赎回处理、结构配比较验、风险优化等一系列事件，将本基金的跟踪误差控制在合理水平，并取得一定的相对收益。

4.4.2 报告期内基金的业绩表现

截至报告期末，本基金份额净值为 1.3795 元，本报告期份额净值增长率为 22.91%，同期业绩比较基准收益率为 20.51%。报告期内，本基金日均跟踪误差控制在 0.20% 之内，年化跟踪误差控制在 2% 之内。

4.5 管理人对宏观经济、证券市场及行业走势的简要展望

宏观经济层面，2021 年全球层面的核心主题仍然是在疫情约束下的经济活动复苏。伴随疫苗接种率的提升与变异病毒的更替，全球防疫措施整体呈现放松、反复、收紧的阶段性波动状态。对于海外多数国家而言，阶段性防控收紧和持续性货币宽松成为维持疫情防控与经济活动平衡的主要思路。而对于国内而言，坚持动态清零和货币整体平衡的策略依旧运行良好。在这种差异下，全球通胀率整体提升，中国的出口水平依旧维持在较高位。进入 2022 年之后，我们认为潜在变化因素仍然在于人类对疫情的认知提升，从而带来疫情约束的宽松。这些变化都将对市场产生影响。

企业估值层面，2021 年全球市场仍是受货币宽松浪潮与通胀提升影响明显。上游资源类、制

造类公司估值水平提升明显。国内市场也与之相关联，上游行业的业绩与估值都经历了一次提升，其他行业板块则主要是受政策性、结构性变化的影响。进入 2022 年后，我们认为通胀的影响边际上在减弱，行业性、结构性的影响将会更加主流化。风险层面，我们认为 2022 年的主要风险来自于海外市场风险的传递、全球地缘摩擦事件的发生。基于上述判断，我们认为 A 股市场仍将存在机会。

4.6 管理人内部有关本基金的监察稽核工作情况

本报告期内，本基金管理人进一步健全了监察稽核机制，根据不同基金的特点与公司业务发展情况，及时界定新的合规风险点，并在年初制定监察稽核工作计划及重点，以专项检查或抽查的形式对本基金的投资、研究、交易、基金会计、注册登记、营销、宣传推介等重要业务环节进行检查。

本基金管理人始终坚持以法律法规及公司制度为基础，不断查缺补漏，确保本基金的安全、合规运作，在投资研究交易环节，主要包括对研究报告合规性、股票库建立及完善情况、基金投资比例的日常监控情况、关联交易的日常维护情况以及公平交易执行情况的合规检查；在营销与销售方面，本基金管理人定期对本基金宣传推介材料的合规性和费率优惠业务等进行检查；在基金的运作保障方面，本基金管理人通过加强对注册登记业务、基金会计业务、基金清算业务以及基金估值等业务的检查来确保本基金财务数据的准确性。上述检查中发现问题的会通过口头改进建议、跟踪检查报告或监察提示函的形式，及时将潜在风险通报部门总监、分管领导、督察长及公司总经理，督促改进并跟踪改进效果。

与此同时，本基金管理人严格按照信息披露管理办法的规定，认真做好本基金的信息披露工作，确保信息披露的真实、完整、准确、及时。

4.7 管理人对报告期内基金估值程序等事项的说明

报告期内，本基金管理人严格遵守《企业会计准则》、《证券投资基金会计核算业务指引》以及中国证监会相关规定和基金合同的约定，日常估值由基金管理人同基金托管人一同进行，基金份额净值由基金管理人完成估值后，经基金托管人复核无误后由基金管理人对外公布。月末、年中和年末估值复核与基金会计账目的核对同时进行。

本基金管理人设立估值委员会（委员包括估值业务分管领导以及投资部、研究部、监察稽核部、运作保障部等部门负责人及相关业务骨干），负责研究、指导基金估值业务。估值委员会委员和负责基金日常估值业务的基金会计均具有专业胜任能力和相关工作经验。基金经理不介入基金日常估值业务；估值委员会决议之前会与涉及基金的基金经理进行充分沟通。运作保障部负责执行估值委员会制定的估值政策及决议。

参与估值流程各方之间不存在任何重大利益冲突；本基金管理人未签约与估值相关的任何定价服务。

4.8 管理人对报告期内基金利润分配情况的说明

本基金本报告期内未进行利润分配。

4.9 报告期内管理人对本基金持有人数或基金资产净值预警情形的说明

报告期内，本基金存在连续二十个工作日基金资产净值低于五千万元的情形，出现该情形的时间范围为 2020 年 12 月 30 日至 2021 年 2 月 4 日。

§ 5 托管人报告

5.1 报告期内本基金托管人遵规守信情况声明

本报告期内，本基金托管人-华泰证券股份有限公司严格遵守了基金合同和各项法律法规的相关规定，履行了基金托管人应尽的义务，不存在损害基金份额持有人利益的行为。

5.2 托管人对报告期内本基金投资运作遵规守信、净值计算、利润分配等情况的说明

本报告期内，华泰证券对基金管理人的投资运作行为依基金合同约定进行了监督，对本基金资产净值计算、利润分配、基金费用开支等方面进行了复核，未发现基金管理人存在损害基金份额持有人利益的行为。

5.3 托管人对本年度报告中财务信息等内容的真实、准确和完整发表意见

华泰证券作为基金托管人，复核了本基金 2021 年年度报告中的有关财务数据、收益分配、投资组合报告等内容，相关内容真实、准确和完整。

§ 6 审计报告

6.1 审计报告基本信息

财务报表是否经过审计	是
审计意见类型	标准无保留意见
审计报告编号	普华永道中天审字(2022)第 23542 号

6.2 审计报告的基本内容

审计报告标题	审计报告
审计报告收件人	银华巨潮小盘价值交易型开放式指数证券投资基金全体基金份额持有人
审计意见	(一) 我们审计的内容 我们审计了银华巨潮小盘价值交易型开放式指数证券投资基金(以下简称“小盘价值”)的财务报表,包括 2021 年 12 月 31 日的资产负债表,2021 年度的利润表和所有者权益(基金净值)变动表以及财务报表附注。

	<p>(二) 我们的意见</p> <p>我们认为，后附的财务报表在所有重大方面按照企业会计准则和在财务报表附注中所列示的中国证券监督管理委员会（以下简称“中国证监会”）、中国证券投资基金业协会（以下简称“中国基金业协会”）发布的有关规定及允许的基金行业实务操作编制，公允反映了小盘价值 2021 年 12 月 31 日的财务状况以及 2021 年度的经营成果和基金净值变动情况。</p>
形成审计意见的基础	<p>我们按照中国注册会计师审计准则的规定执行了审计工作。审计报告的“注册会计师对财务报表审计的责任”部分进一步阐述了我们在这些准则下的责任。我们相信，我们获取的审计证据是充分、适当的，为发表审计意见提供了基础。</p> <p>按照中国注册会计师职业道德守则，我们独立于小盘价值，并履行了职业道德方面的其他责任。</p>
强调事项	无。
其他事项	无。
其他信息	无。
管理层和治理层对财务报表的责任	<p>小盘价值的基金管理人银华基金管理股份有限公司（以下简称“基金管理人”）管理层负责按照企业会计准则和中国证监会、中国基金业协会发布的有关规定及允许的基金行业实务操作编制财务报表，使其实现公允反映，并设计、执行和维护必要的内部控制，以使财务报表不存在由于舞弊或错误导致的重大错报。</p> <p>在编制财务报表时，基金管理人管理层负责评估小盘价值的持续经营能力，披露与持续经营相关的事项（如适用），并运用持续经营假设，除非基金管理人管理层计划清算小盘价值、终止运营或别无其他现实的选择。</p> <p>基金管理人治理层负责监督小盘价值的财务报告过程。</p>
注册会计师对财务报表审计的责任	<p>我们的目标是对财务报表整体是否不存在由于舞弊或错误导致的重大错报获取合理保证，并出具包含审计意见的审计报告。合理保证是高水平的保证，但并不能保证按照审计准则执行的审计在某一重大错报存在时总能发现。错报可能由于舞弊或错误导致，如果合理预期错报单独或汇总起来可能影响财务报表使用者依据财务报表作出的经济决策，则通常认为错报是重大的。</p> <p>在按照审计准则执行审计工作的过程中，我们运用职业判断，并保持职业怀疑。同时，我们也执行以下工作：</p> <p>（一）识别和评估由于舞弊或错误导致的财务报表重大错报风险；设计和实施审计程序以应对这些风险，并获取充分、适当的审计证据，作为发表审计意见的基础。由于舞弊可能涉及串通、伪造、故意遗漏、虚假陈述或凌驾于内部控制之上，未能发现由于舞弊导致的重大错报的风险高于未能发现由于错误导致的重大错报的风险。</p>

	<p>(二) 了解与审计相关的内部控制，以设计恰当的审计程序，但目的并非对内部控制的有效性发表意见。</p> <p>(三) 评价基金管理人管理层选用会计政策的恰当性和作出会计估计及相关披露的合理性。</p> <p>(四) 对基金管理人管理层使用持续经营假设的恰当性得出结论。同时，根据获取的审计证据，就可能导致对小盘价值持续经营能力产生重大疑虑的事项或情况是否存在重大不确定性得出结论。如果我们得出结论认为存在重大不确定性，审计准则要求我们在审计报告中提请报表使用者注意财务报表中的相关披露；如果披露不充分，我们应当发表非无保留意见。我们的结论基于截至审计报告日可获得的信息。然而，未来的事项或情况可能导致小盘价值不能持续经营。</p> <p>(五) 评价财务报表的总体列报(包括披露)、结构和内容，并评价财务报表是否公允反映相关交易和事项。</p> <p>我们与基金管理人治理层就计划的审计范围、时间安排和重大审计发现等事项进行沟通，包括沟通我们在审计中识别出的值得关注的内部控制缺陷。</p>	
会计师事务所的名称	普华永道中天会计师事务所(特殊普通合伙)	
注册会计师的姓名	薛 竞	周 祎
会计师事务所的地址	中国 上海市	
审计报告日期	2022 年 3 月 25 日	

§ 7 年度财务报表

7.1 资产负债表

会计主体：银华巨潮小盘价值交易型开放式指数证券投资基金

报告截止日：2021 年 12 月 31 日

单位：人民币元

资 产	附注号	本期末 2021 年 12 月 31 日	上年度末 2020 年 12 月 31 日
资 产：			
银行存款	7.4.7.1	4,365,283.72	1,743,180.13
结算备付金		91,691.22	-
存出保证金		171,118.37	304,686.43
交易性金融资产	7.4.7.2	103,739,235.05	47,472,163.35
其中：股票投资		103,739,235.05	47,472,163.35
基金投资		-	-
债券投资		-	-
资产支持证券投资		-	-
贵金属投资		-	-
衍生金融资产	7.4.7.3	-	-
买入返售金融资产	7.4.7.4	-	-

应收证券清算款		74,325.99	1,009,961.23
应收利息	7.4.7.5	998.27	430.17
应收股利		-	-
应收申购款		-	-
递延所得税资产		-	-
其他资产	7.4.7.6	-	-
资产总计		108,442,652.62	50,530,421.31
负债和所有者权益	附注号	本期末 2021年12月31日	上年度末 2020年12月31日
负债:			
短期借款		-	-
交易性金融负债		-	-
衍生金融负债	7.4.7.3	-	-
卖出回购金融资产款		-	-
应付证券清算款		570,901.16	1,510,857.65
应付赎回款		-	-
应付管理人报酬		46,082.38	22,235.53
应付托管费		9,216.49	4,447.10
应付销售服务费		-	-
应付交易费用	7.4.7.7	52,541.62	23,120.07
应交税费		-	-
应付利息		-	-
应付利润		-	-
递延所得税负债		-	-
其他负债	7.4.7.8	275,000.00	235,000.00
负债合计		953,741.65	1,795,660.35
所有者权益:			
实收基金	7.4.7.9	77,919,629.00	43,419,629.00
未分配利润	7.4.7.10	29,569,281.97	5,315,131.96
所有者权益合计		107,488,910.97	48,734,760.96
负债和所有者权益总计		108,442,652.62	50,530,421.31

注：报告截止日 2021 年 12 月 31 日，基金份额净值 1.3795 元，基金份额总额 77,919,629.00 份。

7.2 利润表

会计主体：银华巨潮小盘价值交易型开放式指数证券投资基金

本报告期：2021 年 1 月 1 日至 2021 年 12 月 31 日

单位：人民币元

项目	附注号	本期	上年度可比期间
		2021 年 1 月 1 日至 2021 年 12 月 31 日	2020 年 1 月 1 日至 2020 年 12 月 31 日

一、收入		14,668,275.46	12,534,261.84
1. 利息收入		34,366.75	265,541.95
其中：存款利息收入	7.4.7.11	34,366.75	249,514.55
债券利息收入		-	-
资产支持证券利息收入		-	-
买入返售金融资产收入		-	16,027.40
证券出借利息收入		-	-
其他利息收入		-	-
2. 投资收益（损失以“-”填列）		14,478,245.19	8,369,361.23
其中：股票投资收益	7.4.7.12	12,825,345.94	4,709,890.29
基金投资收益	-	-	-
债券投资收益	7.4.7.13	-	-
资产支持证券投资		-	-
收益		-	-
贵金属投资收益	7.4.7.14	-	-
衍生工具收益	7.4.7.15	-	-
股利收益	7.4.7.16	1,652,899.25	3,659,470.94
3. 公允价值变动收益（损失以“-”号填列）	7.4.7.17	-427,384.48	2,520,213.33
4. 汇兑收益（损失以“-”号填列）		-	-
5. 其他收入（损失以“-”号填列）	7.4.7.18	583,048.00	1,379,145.33
减：二、费用		1,353,970.72	2,769,059.39
1. 管理人报酬	7.4.10.2.1	428,704.41	907,119.20
2. 托管费	7.4.10.2.2	85,740.84	181,423.89
3. 销售服务费		-	-
4. 交易费用	7.4.7.19	379,525.47	1,247,753.66
5. 利息支出		-	-
其中：卖出回购金融资产支出		-	-
6. 税金及附加		-	-
7. 其他费用	7.4.7.20	460,000.00	432,762.64
三、利润总额（亏损总额以“-”号填列）		13,314,304.74	9,765,202.45
减：所得税费用		-	-
四、净利润（净亏损以“-”号填列）		13,314,304.74	9,765,202.45

7.3 所有者权益（基金净值）变动表

会计主体：银华巨潮小盘价值交易型开放式指数证券投资基金

本报告期：2021 年 1 月 1 日至 2021 年 12 月 31 日

单位：人民币元

项目	本期 2021 年 1 月 1 日至 2021 年 12 月 31 日		
	实收基金	未分配利润	所有者权益合计
一、期初所有者权益(基金净值)	43,419,629.00	5,315,131.96	48,734,760.96
二、本期经营活动产生的基金净值变动数(本期利润)	-	13,314,304.74	13,314,304.74
三、本期基金份额交易产生的基金净值变动数(净值减少以“-”号填列)	34,500,000.00	10,939,845.27	45,439,845.27
其中：1. 基金申购款	145,500,000.00	44,335,994.97	189,835,994.97
2. 基金赎回款	-111,000,000.00	-33,396,149.70	-144,396,149.70
四、本期向基金份额持有人分配利润产生的基金净值变动(净值减少以“-”号填列)	-	-	-
五、期末所有者权益(基金净值)	77,919,629.00	29,569,281.97	107,488,910.97
项目	上年度可比期间 2020 年 1 月 1 日至 2020 年 12 月 31 日		
	实收基金	未分配利润	所有者权益合计
一、期初所有者权益(基金净值)	508,419,629.00	816,932.87	509,236,561.87
二、本期经营活动产生的基金净值变动数(本期利润)	-	9,765,202.45	9,765,202.45
三、本期基金份额交易产生的基金净值变动数(净值减少以“-”号填列)	-465,000,000.00	-5,267,003.36	-470,267,003.36

其中：1. 基金申购款	85,500,000.00	-989,982.69	84,510,017.31
2. 基金赎回款	-550,500,000.00	-4,277,020.67	-554,777,020.67
四、本期向基金份额持有人分配利润产生的基金净值变动（净值减少以“-”号填列）	-	-	-
五、期末所有者权益（基金净值）	43,419,629.00	5,315,131.96	48,734,760.96

报表附注为财务报表的组成部分。

本报告 7.1 至 7.4 财务报表由下列负责人签署：

王立新

凌宇翔

伍军辉

基金管理人负责人

主管会计工作负责人

会计机构负责人

7.4 报表附注

7.4.1 基金基本情况

银华巨潮小盘价值交易型开放式指数证券投资基金(以下简称“本基金”)经中国证券监督管理委员会(以下简称“中国证监会”)证监许可[2019]1821号《关于准予银华巨潮小盘价值交易型开放式指数证券投资基金注册的批复》核准,由银华基金管理股份有限公司依照《中华人民共和国证券投资基金法》和《银华巨潮小盘价值交易型开放式指数证券投资基金基金合同》负责公开募集。本基金为契约型的交易型开放式基金,存续期限不定,首次设立募集不包括认购资金利息共募集人民币 508,382,832.00 元(含募集股票市值),业经普华永道中天会计师事务所(特殊普通合伙)普华永道中天验字(2019)第 0662 号验资报告予以验证。经向中国证监会备案,《银华巨潮小盘价值交易型开放式指数证券投资基金基金合同》于 2019 年 12 月 6 日正式生效,基金合同生效日的基金份额总额为 508,419,629.00 份基金份额,其中认购资金利息折合 36,797.00 份基金份额。本基金的基金管理人为银华基金管理股份有限公司,基金托管人为华泰证券股份有限公司(以下简称“华泰证券”)。

经深圳证券交易所(以下简称“深交所”)深证上[2020]31 号核准,本基金 508,419,629.00 份基金份额于 2020 年 1 月 20 日在深交所挂牌交易。

根据《中华人民共和国证券投资基金法》和《银华巨潮小盘价值交易型开放式指数证券投资基金基金合同》的有关规定,本基金主要投资于标的指数成份股及备选成份股。在建仓完成后,本基金投资于标的指数成份股及备选成份股的资产比例不低于基金资产净值的 90%,且不低于非

现金基金资产的 80%，因法律法规的规定而受限制的情形除外。同时，为更好地实现投资目标，本基金可少量投资于部分非成份股(包括中小板股票、创业板股票、存托凭证及其他经中国证监会核准上市的股票)、债券资产(包括国债、金融债券、企业债券、公司债券、次级债券、可转换公司债券、分离交易可转债、央行票据、短期融资券、超短期融资券、地方政府债、中期票据、可交换债券以及其他中国证监会允许投资的债券等)、银行存款(包括银行定期存款、协议存款及其他银行存款)、资产支持证券、债券回购、同业存单、现金、衍生工具(股指期货、期权)以及法律法规或中国证监会允许基金投资的其他金融工具，但须符合中国证监会相关规定。本基金的业绩比较基准为：巨潮小盘价值指数收益率。

本财务报表由本基金的基金管理人银华基金管理股份有限公司于 2022 年 3 月 25 日批准报出。

7.4.2 会计报表的编制基础

本基金的财务报表按照财政部于 2006 年 2 月 15 日及以后期间颁布的《企业会计准则—基本准则》、各项具体会计准则及相关规定(以下合称“企业会计准则”)、中国证监会颁布的《证券投资基金信息披露 XBRL 模板第 3 号<年度报告和中期报告>》、中国证券投资基金业协会(以下简称“中国基金业协会”)颁布的《证券投资基金会计核算业务指引》、《银华巨潮小盘价值交易型开放式指数证券投资基金基金合同》和在财务报表附注 7.4.4 所列示的中国证监会、中国基金业协会发布的有关规定及允许的基金行业实务操作编制。

本财务报表以持续经营为基础编制。

7.4.3 遵循企业会计准则及其他有关规定的声明

本基金 2021 年度财务报表符合企业会计准则的要求，真实、完整地反映了本基金 2021 年 12 月 31 日的财务状况以及 2021 年度的经营成果和基金净值变动情况等有关信息。

7.4.4 重要会计政策和会计估计

7.4.4.1 会计年度

本基金会计年度为公历 1 月 1 日起至 12 月 31 日止。

7.4.4.2 记账本位币

本基金的记账本位币为人民币。

7.4.4.3 金融资产和金融负债的分类

(1) 金融资产的分类

金融资产于初始确认时分类为：以公允价值计量且其变动计入当期损益的金融资产、应收款项、可供出售金融资产及持有至到期投资。金融资产的分类取决于本基金对金融资产的持有意图

和持有能力。本基金现无金融资产分类为可供出售金融资产及持有至到期投资。

本基金目前以交易目的持有的股票投资、债券投资、资产支持证券投资和衍生工具分类为以公允价值计量且其变动计入当期损益的金融资产。除衍生工具所产生的金融资产在资产负债表中以衍生金融资产列示外，以公允价值计量且其变动计入当期损益的金融资产在资产负债表中以交易性金融资产列示。

本基金持有的其他金融资产分类为应收款项，包括银行存款、买入返售金融资产和其他各类应收款项等。应收款项是指在活跃市场中没有报价、回收金额固定或可确定的非衍生金融资产。

(2) 金融负债的分类

金融负债于初始确认时分类为：以公允价值计量且其变动计入当期损益的金融负债及其他金融负债。本基金目前暂无金融负债分类为以公允价值计量且其变动计入当期损益的金融负债。本基金持有的其他金融负债包括卖出回购金融资产款和其他各类应付款项等。

7.4.4.4 金融资产和金融负债的初始确认、后续计量和终止确认

金融资产或金融负债于本基金成为金融工具合同的一方时，按公允价值在资产负债表内确认。以公允价值计量且其变动计入当期损益的金融资产，取得时发生的相关交易费用计入当期损益；对于支付的价款中包含的债券或资产支持证券起息日或上次除息日至购买日止的利息，单独确认为应收项目。应收款项和其他金融负债的相关交易费用计入初始确认金额。

对于以公允价值计量且其变动计入当期损益的金融资产，按照公允价值进行后续计量；对于应收款项和其他金融负债采用实际利率法，以摊余成本进行后续计量。

金融资产满足下列条件之一的，予以终止确认：(1) 收取该金融资产现金流量的合同权利终止；(2) 该金融资产已转移，且本基金将金融资产所有权上几乎所有的风险和报酬转移给转入方；或者(3) 该金融资产已转移，虽然本基金既没有转移也没有保留金融资产所有权上几乎所有的风险和报酬，但是放弃了对该金融资产控制。

金融资产终止确认时，其账面价值与收到的对价的差额，计入当期损益。

当金融负债的现时义务全部或部分已经解除时，终止确认该金融负债或义务已解除的部分。终止确认部分的账面价值与支付的对价之间的差额，计入当期损益。

7.4.4.5 金融资产和金融负债的估值原则

本基金持有的股票投资、债券投资、资产支持证券投资和衍生工具按如下原则确定公允价值并进行估值：

(1) 存在活跃市场的金融工具按其估值日的市场交易价格确定公允价值；估值日无交易且最近交易日后未发生影响公允价值计量的重大事件的，按最近交易日的市场交易价格确定公允价值。有充足证据表明估值日或最近交易日的市场交易价格不能真实反映公允价值的，应对市场交易价格进行调整，确定公允价值。与上述投资品种相同，但具有不同特征的，应以相同资产或负债的公允价值为基础，并在估值技术中考虑不同特征因素的影响。特征是指对资产出售或使用的限制等，如果该限制是针对资产持有者的，那么在估值技术中不应将该限制作为特征考虑。此外，基金管理人不应考虑因大量持有相关资产或负债所产生的溢价或折价。

(2) 当金融工具不存在活跃市场，采用在当前情况下适用并且有足够可利用数据和其他信息支持的估值技术确定公允价值。采用估值技术时，优先使用可观察输入值，只有在无法取得相关资产或负债可观察输入值或取得不切实可行的情况下，才可以使用不可观察输入值。

(3) 如经济环境发生重大变化或证券发行人发生影响金融工具价格的重大事件，应对估值进行调整并确定公允价值。

7.4.4.6 金融资产和金融负债的抵销

本基金持有的资产和承担的负债基本为金融资产和金融负债。当本基金 1) 具有抵销已确认金额的法定权利且该种法定权利现在是可执行的；且 2) 交易双方准备按净额结算时，金融资产与金融负债按抵销后的净额在资产负债表中列示。

7.4.4.7 实收基金

实收基金为对外发行基金份额所募集的总金额在扣除损益平准金分摊部分后的余额。由于申购和赎回引起的实收基金变动分别于基金申购确认日及基金赎回确认日认列。

7.4.4.8 损益平准金

损益平准金包括已实现平准金和未实现平准金。已实现平准金指在申购或赎回基金份额时，申购或赎回款项中包含的按累计未分配的已实现损益占基金净值比例计算的金额。未实现平准金指在申购或赎回基金份额时，申购或赎回款项中包含的按累计未实现损益占基金净值比例计算的金额。损益平准金于基金申购确认日或基金赎回确认日认列，并于期末全额转入未分配利润/(累计亏损)。

7.4.4.9 收入/(损失)的确认和计量

股票投资在持有期间应取得的现金股利扣除由上市公司代扣代缴的个人所得税后的净额确认为投资收益。债券投资在持有期间应取得的按票面利率或者发行价计算的利息扣除在适用情况下由债券发行企业代扣代缴的个人所得税及由基金管理人缴纳的增值税后的净额确认为利息收入。

资产支持证券在持有期间收到的款项，根据资产支持证券的预计收益率或票面利率区分属于资产支持证券投资本金部分和投资收益部分，将本金部分冲减资产支持证券投资成本，并将投资收益部分扣除在适用情况下由基金管理人缴纳的增值税后的净额确认为利息收入。

以公允价值计量且其变动计入当期损益的金融资产在持有期间的公允价值变动确认为公允价值变动损益；于处置时，其处置价格与初始确认金额之间的差额确认为投资收益，其中包括从公允价值变动损益结转的公允价值累计变动额。

应收款项在持有期间确认的利息收入按实际利率法计算，实际利率法与直线法差异较小的则按直线法计算。

7.4.4.10 费用的确认和计量

本基金的管理人报酬和托管费在费用涵盖期间按基金合同约定的费率和计算方法逐日确认。

其他金融负债在持有期间确认的利息支出按实际利率法计算，实际利率法与直线法差异较小的则按直线法计算。

7.4.4.11 基金的收益分配政策

每一基金份额享有同等分配权。本基金收益以现金形式分配。若期末未分配利润中的未实现部分为正数，包括基金经营活动产生的未实现损益以及基金份额交易产生的未实现平准金等，则期末可供分配利润的金额为期末未分配利润中的已实现部分；若期末未分配利润的未实现部分为负数，则期末可供分配利润的金额为期末未分配利润，即已实现部分相抵未实现部分后的余额。当基金份额净值增长率超过标的指数同期增长率达到 1% 以上时，可进行收益分配。

经宣告的拟分配基金收益于分红除权日从所有者权益转出。

7.4.4.12 分部报告

本基金以内部组织结构、管理要求、内部报告制度为依据确定经营分部，以经营分部为基础确定报告分部并披露分部信息。经营分部是指本基金内同时满足下列条件的组成部分：(1) 该组成部分能够在日常活动中产生收入、发生费用；(2) 本基金的基金管理人能够定期评价该组成部分的经营成果，以决定向其配置资源、评价其业绩；(3) 本基金能够取得该组成部分的财务状况、经营成果和现金流量等有关会计信息。如果两个或多个经营分部具有相似的经济特征，并且满足一定条件的，则合并为一个经营分部。

本基金目前以一个单一的经营分部运作，不需要披露分部信息。

7.4.4.13 其他重要的会计政策和会计估计

根据本基金的估值原则和中国证监会允许的基金行业估值实务操作，本基金确定以下类别股票投资、债券投资和资产支持证券投资的公允价值时采用的估值方法及其关键假设如下：

(1) 对于证券交易所上市的股票和债券，若出现重大事项停牌或交易不活跃(包括涨跌停时的交易不活跃)等情况，本基金根据中国证监会公告[2017]13号《中国证监会关于证券投资基金估值业务的指导意见》，根据具体情况采用《关于发布中基协(AMAC)基金行业股票估值指数的通知》提供的指数收益法、市盈率法、现金流量折现法等估值技术进行估值。

(2) 对于在锁定期内的非公开发行股票、首次公开发行股票时公司股东公开发售股份、通过大宗交易取得的带限售期的股票等流通受限股票，根据中国基金业协会中基协发[2017]6号《关于发布〈证券投资基金投资流通受限股票估值指引(试行)〉的通知》之附件《证券投资基金投资流通受限股票估值指引(试行)》(以下简称“指引”)，按估值日在证券交易所上市交易的同一股票的公允价值扣除中证指数有限公司根据指引所独立提供的该流通受限股票剩余限售期对应的流动性折扣后的价值进行估值。

(3) 对于在证券交易所上市或挂牌转让的固定收益品种(可转换债券除外)及在银行间同业市场交易的固定收益品种，根据中国证监会公告[2017]13号《中国证监会关于证券投资基金估值业务的指导意见》及《中国证券投资基金业协会估值核算工作小组关于2015年1季度固定收益品种的估值处理标准》采用估值技术确定公允价值。本基金持有的证券交易所上市或挂牌转让的固定收益品种(可转换债券除外)，按照中证指数有限公司所独立提供的估值结果确定公允价值。本基金持有的银行间同业市场固定收益品种按照中债金融估值中心有限公司所独立提供的估值结果确定公允价值。

7.4.5 会计政策和会计估计变更以及差错更正的说明

7.4.5.1 会计政策变更的说明

本基金本报告期未发生会计政策变更。

7.4.5.2 会计估计变更的说明

本基金本报告期未发生会计估计变更。

7.4.5.3 差错更正的说明

本基金在本报告期间无须说明的会计差错更正。

7.4.6 税项

根据财政部、国家税务总局财税[2002]128号《关于开放式证券投资基金有关税收问题的通

知》、财税[2008]1号《关于企业所得税若干优惠政策的通知》、财税[2012]85号《关于实施上市公司股息红利差别化个人所得税政策有关问题的通知》、财税[2015]101号《关于上市公司股息红利差别化个人所得税政策有关问题的通知》、财税[2016]36号《关于全面推开营业税改征增值税试点的通知》、财税[2016]46号《关于进一步明确全面推开营改增试点金融业有关政策的通知》、财税[2016]70号《关于金融机构同业往来等增值税政策的补充通知》、财税[2016]140号《关于明确金融 房地产开发 教育辅助服务等增值税政策的通知》、财税[2017]2号《关于资管产品增值税政策有关问题的补充通知》、财税[2017]56号《关于资管产品增值税有关问题的通知》、财税[2017]90号《关于租入固定资产进项税额抵扣等增值税政策的通知》及其他相关财税法规和实务操作，主要税项列示如下：

(1) 资管产品运营过程中发生的增值税应税行为，以资管产品管理人为增值税纳税人。资管产品管理人运营资管产品过程中发生的增值税应税行为，暂适用简易计税方法，按照 3%的征收率缴纳增值税。

对证券投资基金管理人运用基金买卖股票、债券的转让收入免征增值税，对国债、地方政府债以及金融同业往来利息收入亦免征增值税。资管产品管理人运营资管产品提供的贷款服务，以产生的利息及利息性质的收入为销售额。

(2) 对基金从证券市场中取得的收入，包括买卖股票、债券的差价收入，股票的股息、红利收入，债券的利息收入及其他收入，暂不征收企业所得税。

(3) 对基金取得的企业债券利息收入，应由发行债券的企业在向基金支付利息时代扣代缴 20%的个人所得税。对基金从上市公司取得的股息红利所得，持股期限在 1 个月以内(含 1 个月)的，其股息红利所得全额计入应纳税所得额；持股期限在 1 个月以上至 1 年(含 1 年)的，暂减按 50%计入应纳税所得额；持股期限超过 1 年的，暂免征收个人所得税。对基金持有的上市公司限售股，解禁后取得的股息、红利收入，按照上述规定计算纳税，持股时间自解禁日起计算；解禁前取得的股息、红利收入继续暂减按 50%计入应纳税所得额。上述所得统一适用 20%的税率计征个人所得税。

(4) 基金卖出股票按 0.1%的税率缴纳股票交易印花税，买入股票不征收股票交易印花税。

(5) 本基金的城市维护建设税、教育费附加和地方教育附加等税费按照实际缴纳增值税额的适用比例计算缴纳。

7.4.7 重要财务报表项目的说明

7.4.7.1 银行存款

单位：人民币元

项目	本期末 2021 年 12 月 31 日	上年度末 2020 年 12 月 31 日
活期存款	4,365,283.72	1,743,180.13
定期存款	-	-
其中：存款期限 1 个月以内	-	-
存款期限 1-3 个月	-	-
存款期限 3 个月以上	-	-
其他存款	-	-
合计	4,365,283.72	1,743,180.13

7.4.7.2 交易性金融资产

单位：人民币元

项目	本期末 2021 年 12 月 31 日		
	成本	公允价值	公允价值变动
股票	101,013,451.80	103,739,235.05	2,725,783.25
贵金属投资-金交所黄金合约	-	-	-
债券	交易所市场	-	-
	银行间市场	-	-
	合计	-	-
资产支持证券	-	-	-
基金	-	-	-
其他	-	-	-
合计	101,013,451.80	103,739,235.05	2,725,783.25
项目	上年度末 2020 年 12 月 31 日		
	成本	公允价值	公允价值变动
股票	44,318,995.62	47,472,163.35	3,153,167.73
贵金属投资-金交所黄金合约	-	-	-
债券	交易所市场	-	-
	银行间市场	-	-
	合计	-	-
资产支持证券	-	-	-
基金	-	-	-
其他	-	-	-
合计	44,318,995.62	47,472,163.35	3,153,167.73

注：股票投资的估值增值和股票投资的公允价值均包含可退替代款估值增值。

7.4.7.3 衍生金融资产/负债

注：无。

7.4.7.4 买入返售金融资产

注：无。

7.4.7.5 应收利息

单位：人民币元

项目	本期末 2021年12月31日	上年度末 2020年12月31日
应收活期存款利息	868.08	279.36
应收定期存款利息	-	-
应收其他存款利息	-	-
应收结算备付金利息	45.49	-
应收债券利息	-	-
应收资产支持证券利息	-	-
应收买入返售证券利息	-	-
应收申购款利息	-	-
应收黄金合约拆借孳息	-	-
应收出借证券利息	-	-
其他	84.70	150.81
合计	998.27	430.17

7.4.7.6 其他资产

注：无。

7.4.7.7 应付交易费用

单位：人民币元

项目	本期末 2021年12月31日	上年度末 2020年12月31日
交易所市场应付交易费用	52,541.62	23,120.07
银行间市场应付交易费用	-	-
合计	52,541.62	23,120.07

7.4.7.8 其他负债

单位：人民币元

项目	本期末 2021年12月31日	上年度末 2020年12月31日
应付券商交易单元保证金	-	-
应付赎回费	-	-
应付证券出借违约金	-	-
预提费用	170,000.00	130,000.00
应付指数使用费	105,000.00	105,000.00
合计	275,000.00	235,000.00

7.4.7.9 实收基金

金额单位：人民币元

项目	本期 2021年1月1日至2021年12月31日	
	基金份额（份）	账面金额
上年度末	43,419,629.00	43,419,629.00
本期申购	145,500,000.00	145,500,000.00
本期赎回（以“-”号填列）	-111,000,000.00	-111,000,000.00
- 基金拆分/份额折算前	-	-
基金拆分/份额折算调整	-	-
本期申购	-	-
本期赎回（以“-”号填列）	-	-
本期末	77,919,629.00	77,919,629.00

7.4.7.10 未分配利润

单位：人民币元

项目	已实现部分	未实现部分	未分配利润合计
上年度末	7,734,738.59	-2,419,606.63	5,315,131.96
本期利润	13,741,689.22	-427,384.48	13,314,304.74
本期基金份额交易产生的变动数	7,773,189.91	3,166,655.36	10,939,845.27
其中：基金申购款	39,249,715.01	5,086,279.96	44,335,994.97
基金赎回款	-31,476,525.10	-1,919,624.60	-33,396,149.70
本期已分配利润	-	-	-
本期末	29,249,617.72	319,664.25	29,569,281.97

7.4.7.11 存款利息收入

单位：人民币元

项目	本期 2021年1月1日至2021年12月31日	上年度可比期间 2020年1月1日至2020年12月31日
	活期存款利息收入	29,651.91
定期存款利息收入	-	-
其他存款利息收入	-	-
结算备付金利息收入	2,020.22	24,997.36
其他	2,694.62	7,722.95
合计	34,366.75	249,514.55

7.4.7.12 股票投资收益

7.4.7.12.1 股票投资收益项目构成

单位：人民币元

项目	本期 2021年1月1日至2021年12月31日	上年度可比期间 2020年1月1日至2020年12月31日

股票投资收益——买卖 股票差价收入	8,533,542.73	2,034,276.42
股票投资收益——赎回 差价收入	4,291,803.21	2,675,613.87
股票投资收益——申购 差价收入	-	-
股票投资收益——证券 出借差价收入	-	-
合计	12,825,345.94	4,709,890.29

7.4.7.12.2 股票投资收益——买卖股票差价收入

单位：人民币元

项目	本期 2021年1月1日至2021年12月31 日	上年度可比期间 2020年1月1日至2020年12 月31日
卖出股票成交总额	127,735,403.73	403,843,769.99
减：卖出股票成本总 额	119,201,861.00	401,809,493.57
买卖股票差价收入	8,533,542.73	2,034,276.42

7.4.7.12.3 股票投资收益——赎回差价收入

单位：人民币元

项目	本期 2021年1月1日至2021年12月31日	上年度可比期间 2020年1月1日至2020年12月 31日
赎回基金份额对价总 额	144,396,149.70	554,777,020.67
减：现金支付赎回款总 额	86,993,706.70	334,951,314.67
减：赎回股票成本总额	53,110,639.79	217,150,092.13
赎回差价收入	4,291,803.21	2,675,613.87

7.4.7.12.4 股票投资收益——申购差价收入

注：无。

7.4.7.12.5 股票投资收益——证券出借差价收入

注：无。

7.4.7.13 债券投资收益

注：无。

7.4.7.14 贵金属投资收益

注：无。

7.4.7.15 衍生工具收益

注：无。

7.4.7.16 股利收益

单位：人民币元

项目	本期	上年度可比期间
	2021年1月1日至2021年12月31日	2020年1月1日至2020年12月31日
股票投资产生的股利收益	1,652,899.25	3,659,470.94
其中：证券出借权益补偿收入	-	-
基金投资产生的股利收益	-	-
合计	1,652,899.25	3,659,470.94

7.4.7.17 公允价值变动收益

单位：人民币元

项目名称	本期	上年度可比期间
	2021年1月1日至2021年12月31日	2020年1月1日至2020年12月31日
1. 交易性金融资产	-427,384.48	2,520,213.33
股票投资	-427,384.48	2,520,213.33
债券投资	-	-
资产支持证券投资	-	-
基金投资	-	-
贵金属投资	-	-
其他	-	-
2. 衍生工具	-	-
权证投资	-	-
3. 其他	-	-
减：应税金融商品公允价值变动产生的预估增值税	-	-
合计	-427,384.48	2,520,213.33

7.4.7.18 其他收入

单位：人民币元

项目	本期	上年度可比期间
	2021年1月1日至2021年12月31日	2020年1月1日至2020年12月31日

基金赎回费收入	-	-
替代损益	583,048.00	1,379,145.33
合计	583,048.00	1,379,145.33

7.4.7.19 交易费用

单位：人民币元

项目	本期	上年度可比期间
	2021年1月1日至2021年12月31日	2020年1月1日至2020年12月31日
交易所市场交易费用	379,525.47	1,247,753.66
银行间市场交易费用	-	-
合计	379,525.47	1,247,753.66

7.4.7.20 其他费用

单位：人民币元

项目	本期	上年度可比期间
	2021年1月1日至2021年12月31日	2020年1月1日至2020年12月31日
审计费用	50,000.00	50,000.00
信息披露费	120,000.00	80,000.00
证券出借违约金	-	-
指数使用费	140,000.00	152,362.64
其他	150,000.00	150,400.00
合计	460,000.00	432,762.64

7.4.8 或有事项、资产负债表日后事项的说明

7.4.8.1 或有事项

截至资产负债表日，本基金并无须作披露的或有事项。

7.4.8.2 资产负债表日后事项

截至财务报表报出日，本基金无须作披露的资产负债表日后事项。

7.4.9 关联方关系

关联方名称	与本基金的关系
西南证券股份有限公司（“西南证券”）	基金管理人股东
第一创业证券股份有限公司（“第一创业”）	基金管理人股东、基金代销机构
东北证券股份有限公司（“东北证券”）	基金管理人股东
山西海鑫实业有限公司	基金管理人股东
珠海银华聚义投资合伙企业(有限合伙)	基金管理人股东
珠海银华致信投资合伙企业(有限合伙)	基金管理人股东
珠海银华汇玥投资合伙企业(有限合伙)	基金管理人股东
银华基金管理股份有限公司	基金管理人
华泰证券股份有限公司（“华泰证券”）	基金托管人、基金代销机构
江苏国信股份有限公司	基金托管人股东

银华长安资本管理(北京)有限公司	基金管理人子公司
银华国际资本管理有限公司	基金管理人子公司
深圳银华永泰创新投资有限公司	基金管理人子公司的子公司
银华巨潮小盘价值交易型开放式指数证券投资基金发起式联接基金 (“银华巨潮小盘价值 ETF 发起式联接”)	基金管理人管理的其他基金

注：下述关联交易均在正常业务范围内按一般商业条款订立。

7.4.10 本报告期及上年度可比期间的关联方交易

7.4.10.1 通过关联方交易单元进行的交易

7.4.10.1.1 股票交易

金额单位：人民币元

关联方名称	本期 2021年1月1日至2021年12月31日		上年度可比期间 2020年1月1日至2020年12月31日	
	成交金额	占当期股票 成交总额的比例 (%)	成交金额	占当期股票 成交总额的比例 (%)
华泰证券	305,097,041.54	100.00	1,029,112,164.44	100.00

7.4.10.1.2 债券交易

注：无。

7.4.10.1.3 债券回购交易

注：无。

7.4.10.1.4 权证交易

注：无。

7.4.10.1.5 应支付关联方的佣金

金额单位：人民币元

关联方名称	本期 2021年1月1日至2021年12月31日			
	当期 佣金	占当期佣金总量 的比例 (%)	期末应付佣金余 额	占期末应付佣金 总额的比例 (%)
华泰证券	223,119.06	100.00	52,541.62	100.00

关联方名称	上年度可比期间 2020年1月1日至2020年12月31日			
	当期 佣金	占当期佣金总量 的比例 (%)	期末应付佣金余 额	占期末应付佣金 总额的比例 (%)
华泰证券	752,593.76	100.00	23,120.07	100.00

注：1. 上述佣金参考市场价格经本基金的基金管理人与对方协商确定，以扣除由中国证券登记结算有限责任公司收取的证管费和经手费的净额列示。

2. 该类佣金协议的服务范围还包括佣金收取方为本基金提供的证券投资研究成果和市场信息服务等。

7.4.10.2 关联方报酬

7.4.10.2.1 基金管理费

单位：人民币元

项目	本期 2021年1月1日至2021年12 月31日	上年度可比期间 2020年1月1日至2020年 12月31日
当期发生的基金应支付的管理费	428,704.41	907,119.20
其中：支付销售机构的客户维护费	57,247.59	217,990.14

注：支付基金管理人银华基金的管理人报酬按前一日基金资产净值 0.50%的年费率计提，逐日累计至每月月底，按月支付。其计算公式为：

$$\text{日管理人报酬} = \text{前一日基金资产净值} \times 0.50\% / \text{当年天数}。$$

7.4.10.2.2 基金托管费

单位：人民币元

项目	本期 2021年1月1日至2021年12 月31日	上年度可比期间 2020年1月1日至2020年 12月31日
当期发生的基金应支付的托管费	85,740.84	181,423.89

注：支付基金托管人华泰证券的托管费按前一日基金资产净值 0.10%的年费率计提，逐日累计至每月月底，按月支付。其计算公式为：

$$\text{日托管费} = \text{前一日基金资产净值} \times 0.10\% / \text{当年天数}。$$

7.4.10.3 与关联方进行银行间同业市场的债券（含回购）交易

注：无。

7.4.10.4 报告期内转融通证券出借业务发生重大关联交易事项的说明

注：无。

7.4.10.5 各关联方投资本基金的情况**7.4.10.5.1 报告期内基金管理人运用自有资金投资本基金的情况**

注：无。

7.4.10.5.2 报告期末除基金管理人之外的其他关联方投资本基金的情况

份额单位：份

关联方名称	本期末 2021年12月31日		上年度末 2020年12月31日	
	持有的 基金份额	持有的基金份额 占基金总份 额的比例 (%)	持有的 基金份额	持有的基金份额 占基金总份 额的比例 (%)
华泰证券	1,925,433.00	2.47	963,699.00	2.22
银华巨潮小盘 价值ETF发起式 联接	35,041,904.00	44.97	-	-

7.4.10.6 由关联方保管的银行存款余额及当期产生的利息收入

单位：人民币元

关联方名称	本期 2021年1月1日至2021年12月31日		上年度可比期间 2020年1月1日至2020年12月31日	
	期末余额	当期利息收入	期末余额	当期利息收入
华泰证券	4,365,283.72	29,651.91	1,743,180.13	216,794.24

注：本基金的银行存款由基金托管人华泰证券存放在交通银行股份有限公司，按同业利率或约定利率计息。

7.4.10.7 本基金在承销期内参与关联方承销证券的情况

注：无。

7.4.10.8 其他关联交易事项的说明

本基金本报告期末投资于基金托管人（华泰证券股份有限公司）关联方发行的股票：江苏国信（代码 002608）44,300.00 股，期末公允价值为人民币 310,100.00 元，占本基金期末基金资产净值比例为 0.29%。

7.4.11 利润分配情况

注：无。

7.4.12 期末(2021 年 12 月 31 日)本基金持有的流通受限证券

7.4.12.1 因认购新发/增发证券而于期末持有的流通受限证券

金额单位：人民币元

7.4.12.1.1 受限证券类别：股票										
证券代码	证券名称	成功认购日	可流通日	流通受限类型	认购价格	期末估值单价	数量(单位：股)	期末成本总额	期末估值总额	备注
688255	凯尔达	2021 年 10 月 14 日	2022 年 4 月 25 日	新股流通受限	47.11	37.87	719	33,872.09	27,228.53	-

注：1、根据《上海证券交易所科创板股票公开发行自律委员会促进科创板初期企业平稳发行行业倡导建议》，本基金获配的科创板股票如经抽签方式确定需要锁定的，锁定期为自发行人股票上市之日起 6 个月。根据《上海证券交易所科创板上市公司股东以向特定机构投资者询价转让和配售方式减持股份实施细则》，基金通过询价转让受让的股份，在受让后 6 个月内不得转让。

2、根据《深圳证券交易所创业板首次公开发行证券发行与承销业务实施细则》，发行人和主承销商可以采用摇号限售方式或比例限售方式，安排基金通过网下发行获配的部分创业板股票设置不低于 6 个月的限售期。

3、基金可使用以基金名义开设的股票账户，选择网上或者网下一种方式进行新股申购。其中基金参与网下申购获得的新股或作为战略投资者参与配售获得的新股，在新股上市后的约定期限内不能自由转让；基金参与网上申购获配的新股，从新股获配日至新股上市日之间不能自由转让。

7.4.12.2 期末持有的暂时停牌等流通受限股票

注：无。

7.4.12.3 期末债券正回购交易中作为抵押的债券

注：无。

7.4.12.4 期末参与转融通证券出借业务的证券

注：无。

7.4.13 金融工具风险及管理

7.4.13.1 风险管理政策和组织架构

本基金在日常经营活动中涉及的财务风险主要包括信用风险、流动性风险及市场风险。本基金管理人制定了政策和程序来识别及分析这些风险，并设定适当的风险限额及内部控制流程，通

过可靠的管理及信息系统持续监控上述各类风险。

本基金管理人建立了以董事会风险控制委员会为核心的，由董事会风险控制委员会、经营管理层及各具体业务部门组成的三道风险监控防线。在董事会领导下，董事会风险控制委员会定期听取审阅公司风险管理报告及相关情况，掌握公司的总体风险状况，确保风险控制与业务发展同步进行；公司总经理负责，由公司投资决策委员会和公司总经理及副总经理组成的经营管理层，通过风险管理部，对各项业务风险状况进行监督并及时制定相应对策和实施控制措施；由各部门总监负责，部门全员参与，根据公司经营计划、业务规则及自身具体情况制定本部门的作业流程及风险控制措施，同时分别在自己的授权范围内对关联部门及岗位进行监督并承担相应职责。

7.4.13.2 信用风险

信用风险是指基金在交易过程中因交易对手未履行合约责任，或者基金所投资证券之发行人出现违约、拒绝支付到期本息，导致基金资产损失和收益变化的风险。本基金均投资于具有良好信用等级的证券，且通过分散化投资以分散信用风险。本基金投资于一家公司发行的证券市值不超过基金资产净值的 10%，且本基金与由本基金管理人管理的其他基金共同持有一家公司的证券，不得超过该证券的 10%。

本基金在交易所进行的交易均与中国证券登记结算有限责任公司完成证券交收和款项清算，因此违约风险发生的可能性很小；基金在进行银行间同业市场交易前均对交易对手进行信用评估，以控制相应的信用风险。

7.4.13.3 流动性风险

流动性风险是指基金所持金融工具变现的难易程度。本基金的流动性风险一方面来自于基金份额持有人可随时要求赎回其持有的基金份额，另一方面来自于投资品种所处的交易市场不活跃而带来的变现困难。

7.4.13.3.1 报告期内本基金组合资产的流动性风险分析

本基金的基金管理人严格按照《公开募集证券投资基金运作管理办法》及《公开募集开放式证券投资基金流动性风险管理规定》等有关法规的要求对本基金组合资产的流动性风险进行管理。本基金的基金管理人采用监控流动性受限资产比例及压力测试等方式防范流动性风险，并于开放日对本基金的申购赎回情况进行监控，保持基金投资组合中的可用现金头寸与之相匹配，使得本基金资产的变现能力与投资者赎回需求的匹配与平衡。本基金的基金管理人在基金合同中设计了巨额赎回条款，约定在非常情况下赎回申请的处理方式，控制因开放申购赎回模式带来的流动性风险，有效保障基金持有人利益。

本基金主要投资于上市交易的证券，除在附注 7.4.12 中列示的部分基金资产流通暂时受限制外（如有），在正常市场条件下其余均能及时变现。此外，本基金可通过卖出回购金融资产方式借入短期资金应对流动性需求，其上限一般不超过基金持有的债券资产的公允价值。除附注 7.4.12.3 中列示的卖出回购金融资产款余额（如有）将在 1 个月内到期且计息外，本基金于资产负债表日所持有的金融负债的合同约定剩余到期日均为一年以内且一般不计息，可赎回基金份额净值无固定到期日且不计息，因此账面余额一般即为未折现的合约到期现金流量。本报告期内，本基金未发生重大流动性风险事件。

7.4.13.4 市场风险

市场风险是指基金所持金融工具的公允价值或未来现金流量因所处市场各类价格因素的变动而发生波动的风险，包括利率风险、外汇风险和其他价格风险。

7.4.13.4.1 利率风险

利率风险是指基金的公允价值和未来现金流量因市场利率变动而发生波动的风险。利率敏感性金融工具均面临由于市场利率上升而导致公允价值下降的风险，其中浮动利率类金融工具还面临每个付息期间结束根据市场利率重新定价时对于未来现金流影响的风险。本基金的基金管理人定期对本基金面临的利率敏感性缺口进行监控，并通过调整投资组合的久期等方法对上述利率风险进行管理。

7.4.13.4.1.1 利率风险敞口

单位：人民币元

本期末 2021 年 12 月 31 日	1 年以内	1-5 年	5 年以上	不计息	合计
资产					
银行存款	4,365,283.72	-	-	-	4,365,283.72
结算备付金	91,691.22	-	-	-	91,691.22
存出保证金	171,118.37	-	-	-	171,118.37
交易性金融资产	-	-	-	103,739,235.05	103,739,235.05
应收利息	-	-	-	998.27	998.27
应收证券清算款	-	-	-	74,325.99	74,325.99
资产总计	4,628,093.31	-	-	103,814,559.31	108,442,652.62
负债					
应付管理人报酬	-	-	-	46,082.38	46,082.38
应付托管费	-	-	-	9,216.49	9,216.49
应付证券清算款	-	-	-	570,901.16	570,901.16
应付交易费用	-	-	-	52,541.62	52,541.62
其他负债	-	-	-	275,000.00	275,000.00
负债总计	-	-	-	953,741.65	953,741.65

利率敏感度缺口	4,628,093.31	-	-	-102,860,817.66	107,488,910.97
上年度末 2020年12月31日	1年以内	1-5年	5年以上	不计息	合计
资产					
银行存款	1,743,180.13	-	-	-	1,743,180.13
存出保证金	304,686.43	-	-	-	304,686.43
交易性金融资产	-	-	-	47,472,163.35	47,472,163.35
应收证券清算款	-	-	-	1,009,961.23	1,009,961.23
应收利息	-	-	-	430.17	430.17
资产总计	2,047,866.56	-	-	48,482,554.75	50,530,421.31
负债					
应付证券清算款	-	-	-	1,510,857.65	1,510,857.65
应付管理人报酬	-	-	-	22,235.53	22,235.53
应付托管费	-	-	-	4,447.10	4,447.10
应付交易费用	-	-	-	23,120.07	23,120.07
其他负债	-	-	-	235,000.00	235,000.00
负债总计	-	-	-	1,795,660.35	1,795,660.35
利率敏感度缺口	2,047,866.56	-	-	46,686,894.40	48,734,760.96

注：表中所示为本基金资产及负债的账面价值，并按照合约规定的利率重新定价日或到期日孰早者予以分类。

7.4.13.4.1.2 利率风险的敏感性分析

注：本基金本报告期及上年度末未持有债券投资或持有的债券投资占比并不重大，因而市场利率的变动对本基金资产净值无重大影响。

7.4.13.4.2 其他价格风险

其他价格风险主要为市场价格风险，市场价格风险是指基金所持金融工具的公允价值或未来现金流量因除市场利率和外汇汇率以外的市场价格因素变动而发生波动的风险。本基金主要投资于上市交易的证券，所面临的其他价格风险来源于单个证券发行主体自身经营情况或特殊事项的影响，也可能来源于证券市场整体波动的影响。本基金严格按照基金合同中对投资组合比例的要求进行资产配置，通过投资组合的分散化降低其他价格风险。并且，基金管理人每日对本基金所持有的证券价格实施监控，定期运用多种定量方法对基金进行风险度量，动态、及时地跟踪和控制其他价格风险。

7.4.13.4.2.1 其他价格风险敞口

金额单位：人民币元

项目	本期末 2021年12月31日	上年度末 2020年12月31日
----	--------------------	---------------------

	公允价值	占基金资产净值比例 (%)	公允价值	占基金资产净值比例 (%)
交易性金融资产—股票投资	103,739,235.05	96.51	47,472,163.35	97.41
交易性金融资产—基金投资	-	-	-	-
交易性金融资产—债券投资	-	-	-	-
交易性金融资产—贵金属投资	-	-	-	-
衍生金融资产—权证投资	-	-	-	-
其他	-	-	-	-
合计	103,739,235.05	96.51	47,472,163.35	97.41

7.4.13.4.2.2 其他价格风险的敏感性分析

假设	假定本基金的业绩比较基准变化 5%，其他变量不变；		
	用期末时点比较基准浮动 5%基金资产净值相对应变化带来估测组合市场价格风险；		
	Beta 系数是根据过去一个年度的基金资产净值和基准指数数据回归得出，反映了基金和基准的相关性。		
	相关风险变量的变动	对资产负债表日基金资产净值的影响金额（单位：人民币元）	
		本期末（2021 年 12 月 31 日）	上年度末（2020 年 12 月 31 日）
分析	业绩比较基准上升 5%	5,148,361.19	2,278,574.03
	业绩比较基准下降 5%	-5,148,361.19	-2,278,574.03

7.4.14 有助于理解和分析会计报表需要说明的其他事项

(1) 基金申购款

于 2021 年度，本基金申购基金份额的对价总额为 189,835,994.97 元 (2020 年度：84,510,017.31 元)，其中包括以股票支付的申购款 50,239,078.00 元和以现金支付的申购款 139,596,916.97 元 (2020 年度：其中包括以股票支付的申购款 24,349,718.00 元和以现金支付的申购款 60,160,299.31 元)。

(2) 公允价值

(a) 金融工具公允价值计量的方法

公允价值计量结果所属的层次，由对公允价值计量整体而言具有重要意义的输入值所属的最低层次决定：

第一层次：相同资产或负债在活跃市场上未经调整的报价。

第二层次：除第一层次输入值外相关资产或负债直接或间接可观察的输入值。

第三层次：相关资产或负债的不可观察输入值。

(b) 持续的以公允价值计量的金融工具

(i) 各层次金融工具公允价值

于 2021 年 12 月 31 日，本基金持有的以公允价值计量且其变动计入当期损益的金融资产中属于第一层次的余额为 103,712,006.52 元，属于第三层次的余额为 27,228.53 元，无属于第二层次的余额(2020 年 12 月 31 日：第一层次 47,460,438.93 元，第二层次 11,724.42 元，无第三层次)。

(ii) 公允价值所属层次间的重大变动

本基金以导致各层次之间转换的事项发生日为确认各层次之间转换的时点。

对于证券交易所上市的股票和债券，若出现重大事项停牌、交易不活跃(包括涨跌停时的交易不活跃)、或属于非公开发行等情况，本基金不会于停牌日至交易恢复活跃日期间、交易不活跃期间及限售期间将相关股票和债券的公允价值列入第一层次；并根据估值调整中采用的不可观察输入值对于公允价值的影响程度，确定相关股票和债券公允价值应属第二层次还是第三层次。

(iii) 第三层次公允价值余额和本期变动金额

上述第三层次资产变动为购买交易性金融资产-股票投资。于 2021 年 1 月 1 日，本基金未持有第三层次资产。2021 年度购买第三层次资产金额为 33,872.09 元，计入当期损益的利得或损失金额为-6,643.56 元。于 2021 年 12 月 31 日，本基金持有的第三层次资产的账面价值为 27,228.53 元(2020 年 12 月 31 日：无)。2021 年 12 月 31 日仍持有的资产计入 2021 年度损益的未实现利得或损失的变动金额为-6,643.56 元(2020 年度：无)。

于 2021 年 12 月 31 日，上述第三层次金融资产采用平均价格亚式期权模型进行估值，不可观察输入值为预期波动率，与公允价值之间为负相关关系。

(c) 非持续的以公允价值计量的金融工具

于 2021 年 12 月 31 日，本基金未持有非持续的以公允价值计量的金融资产(2020 年 12 月 31 日：同)。

(d) 不以公允价值计量的金融工具

不以公允价值计量的金融资产和负债主要包括应收款项和其他金融负债，其账面价值与公允价值相差很小。

(3) 除基金申购款、公允价值外，截至资产负债表日本基金无需要说明的其他重要事项。

§ 8 投资组合报告

8.1 期末基金资产组合情况

金额单位：人民币元

序号	项目	金额	占基金总资产的比例 (%)
1	权益投资	103,739,235.05	95.66
	其中：股票	103,739,235.05	95.66
2	基金投资	-	-
3	固定收益投资	-	-
	其中：债券	-	-
	资产支持证券	-	-
4	贵金属投资	-	-
5	金融衍生品投资	-	-
6	买入返售金融资产	-	-
	其中：买断式回购的买入返售金融资产	-	-
7	银行存款和结算备付金合计	4,456,974.94	4.11
8	其他各项资产	246,442.63	0.23
9	合计	108,442,652.62	100.00

注：股票投资含可退替代款估值增值。

8.2 报告期末按行业分类的股票投资组合

8.2.1 报告期末指数投资按行业分类的境内股票投资组合

代码	行业类别	公允价值 (元)	占基金资产净值比例 (%)
A	农、林、牧、渔业	636,916.00	0.59
B	采矿业	6,425,629.00	5.98
C	制造业	53,703,327.05	49.96
D	电力、热力、燃气及水生产和供应业	8,661,685.60	8.06
E	建筑业	2,707,780.00	2.52
F	批发和零售业	5,443,746.02	5.06
G	交通运输、仓储和邮政业	5,281,744.26	4.91
H	住宿和餐饮业	-	-
I	信息传输、软件和信息技术服务业	2,700,811.00	2.51

J	金融业	8,095,810.40	7.53
K	房地产业	6,337,219.92	5.90
L	租赁和商务服务业	730,800.00	0.68
M	科学研究和技术服务业	-	-
N	水利、环境和公共设施管理业	1,173,860.00	1.09
O	居民服务、修理和其他服务业	-	-
P	教育	-	-
Q	卫生和社会工作	-	-
R	文化、体育和娱乐业	1,760,069.00	1.64
S	综合	-	-
	合计	103,659,398.25	96.44

8.2.2 报告期末积极投资按行业分类的境内股票投资组合

代码	行业类别	公允价值（元）	占基金资产净值比例（%）
A	农、林、牧、渔业	-	-
B	采矿业	-	-
C	制造业	45,605.33	0.04
D	电力、热力、燃气及水生产和供应业	-	-
E	建筑业	4,713.80	0.00
F	批发和零售业	-	-
G	交通运输、仓储和邮政业	-	-
H	住宿和餐饮业	-	-
I	信息传输、软件和信息技术服务业	-	-
J	金融业	-	-
K	房地产业	-	-
L	租赁和商务服务业	-	-
M	科学研究和技术服务业	-	-
N	水利、环境和公共设施管理业	-	-
O	居民服务、修理和其他服务业	-	-
P	教育	-	-
Q	卫生和社会工作	-	-
R	文化、体育和娱乐业	29,517.67	0.03

S	综合	-	-
	合计	79,836.80	0.07

8.2.3 报告期末按行业分类的港股通投资股票投资组合

注：本基金本报告期末未持有港股通股票投资。

8.3 期末按公允价值占基金资产净值比例大小排序的所有股票投资明细

8.3.1 期末指数投资按公允价值占基金资产净值比例大小排序的所有股票投资明细

金额单位：人民币元

序号	股票代码	股票名称	数量（股）	公允价值（元）	占基金资产净值比例（%）
1	601058	赛轮轮胎	134,840	1,994,283.60	1.86
2	000591	太阳能	145,700	1,631,840.00	1.52
3	000039	中集集团	81,800	1,403,688.00	1.31
4	300418	昆仑万维	54,100	1,252,415.00	1.17
5	600873	梅花生物	161,300	1,237,171.00	1.15
6	601128	常熟银行	177,200	1,171,292.00	1.09
7	600497	驰宏锌锗	233,400	1,164,666.00	1.08
8	002936	郑州银行	364,940	1,153,210.40	1.07
9	002002	鸿达兴业	190,100	1,152,006.00	1.07
10	000623	吉林敖东	61,900	1,143,293.00	1.06
11	600166	福田汽车	332,000	1,142,080.00	1.06
12	601222	林洋能源	93,800	1,137,794.00	1.06
13	002408	齐翔腾达	106,220	1,115,310.00	1.04
14	000887	中鼎股份	50,900	1,110,129.00	1.03
15	002191	劲嘉股份	68,100	1,030,353.00	0.96
16	002092	中泰化学	106,900	1,019,826.00	0.95
17	002131	利欧股份	409,300	1,006,878.00	0.94
18	002249	大洋电机	113,600	998,544.00	0.93
19	600008	首创环保	292,100	996,061.00	0.93
20	600153	建发股份	109,700	994,979.00	0.93
21	600348	华阳股份	79,300	939,705.00	0.87
22	600535	天士力	58,400	925,640.00	0.86
23	601005	重庆钢铁	434,400	907,896.00	0.84
24	000012	南玻A	90,600	899,658.00	0.84
25	600970	中材国际	77,300	883,539.00	0.82
26	000060	中金岭南	179,400	880,854.00	0.82
27	600863	内蒙华电	221,500	872,710.00	0.81
28	600839	四川长虹	262,900	870,199.00	0.81
29	002091	江苏国泰	62,800	862,244.00	0.80
30	603858	步长制药	40,600	856,254.00	0.80
31	601866	中远海发	257,900	838,175.00	0.78
32	002128	电投能源	54,800	813,780.00	0.76

33	000581	威孚高科	36,979	796,527.66	0.74
34	002701	奥瑞金	113,700	795,900.00	0.74
35	000537	广宇发展	32,900	792,890.00	0.74
36	601311	骆驼股份	50,720	777,537.60	0.72
37	601717	郑煤机	66,800	774,212.00	0.72
38	002958	青农商行	200,100	772,386.00	0.72
39	600216	浙江医药	44,900	766,892.00	0.71
40	600567	山鹰国际	232,400	764,596.00	0.71
41	600500	中化国际	89,043	762,208.08	0.71
42	000690	宝新能源	128,580	761,193.60	0.71
43	600273	嘉化能源	65,600	758,992.00	0.71
44	000778	新兴铸管	175,100	758,183.00	0.71
45	600297	广汇汽车	283,200	756,144.00	0.70
46	000401	冀东水泥	62,900	752,284.00	0.70
47	601567	三星医疗	46,000	750,260.00	0.70
48	002382	蓝帆医疗	46,000	749,340.00	0.70
49	600021	上海电力	57,800	740,996.00	0.69
50	002004	华邦健康	102,200	739,928.00	0.69
51	601992	金隅集团	259,200	736,128.00	0.68
52	600820	隧道股份	136,100	732,218.00	0.68
53	002010	传化智联	84,000	730,800.00	0.68
54	600409	三友化工	83,800	729,060.00	0.68
55	600252	中恒集团	186,400	719,504.00	0.67
56	600022	山东钢铁	398,900	714,031.00	0.66
57	002048	宁波华翔	33,000	713,790.00	0.66
58	600985	淮北矿业	63,100	705,458.00	0.66
59	600755	厦门国贸	97,800	705,138.00	0.66
60	600282	南钢股份	188,500	697,450.00	0.65
61	600483	福能股份	42,600	693,528.00	0.65
62	000035	中国天楹	114,700	689,347.00	0.64
63	600881	亚泰集团	211,000	685,750.00	0.64
64	600566	济川药业	24,100	682,994.00	0.64
65	600583	海油工程	147,700	680,897.00	0.63
66	600060	海信视像	50,500	679,225.00	0.63
67	600325	华发股份	112,200	675,444.00	0.63
68	601880	辽港股份	383,550	663,541.50	0.62
69	600507	方大特钢	84,212	656,853.60	0.61
70	601666	平煤股份	77,600	649,512.00	0.60
71	600827	百联股份	48,600	647,838.00	0.60
72	000488	晨鸣纸业	89,400	647,256.00	0.60
73	000877	天山股份	42,200	646,082.00	0.60
74	002124	天邦股份	98,900	636,916.00	0.59

75	600782	新钢股份	120,400	635,712.00	0.59
76	002434	万里扬	42,900	632,346.00	0.59
77	600808	马钢股份	170,900	630,621.00	0.59
78	000990	诚志股份	39,600	626,472.00	0.58
79	000951	中国重汽	36,732	620,403.48	0.58
80	600528	中铁工业	74,493	611,587.53	0.57
81	600908	无锡银行	107,400	608,958.00	0.57
82	002081	金螳螂	98,800	600,704.00	0.56
83	000598	兴蓉环境	94,900	599,768.00	0.56
84	600685	中船防务	25,200	587,916.00	0.55
85	600811	东方集团	193,800	583,338.00	0.54
86	600026	中远海能	97,300	576,016.00	0.54
87	601000	唐山港	206,700	568,425.00	0.53
88	000559	万向钱潮	88,200	561,834.00	0.52
89	002233	塔牌集团	53,000	560,740.00	0.52
90	600064	南京高科	59,800	558,532.00	0.52
91	600373	中文传媒	44,500	550,020.00	0.51
92	000528	柳工	70,900	546,639.00	0.51
93	002839	张家港行	94,200	542,592.00	0.50
94	000961	中南建设	129,600	536,544.00	0.50
95	000672	上峰水泥	26,500	531,855.00	0.49
96	002110	三钢闽光	77,200	524,960.00	0.49
97	002867	周大生	28,900	513,842.00	0.48
98	600376	首开股份	90,612	512,863.92	0.48
99	600740	山西焦化	81,859	508,344.39	0.47
100	002146	荣盛发展	115,600	502,860.00	0.47
101	601333	广深铁路	224,200	502,208.00	0.47
102	600582	天地科技	114,400	501,072.00	0.47
103	000090	天健集团	83,700	491,319.00	0.46
104	600120	浙江东方	111,000	490,620.00	0.46
105	000967	盈峰环境	66,100	484,513.00	0.45
106	600167	联美控股	52,000	468,520.00	0.44
107	000016	深康佳 A	71,400	467,670.00	0.44
108	601975	招商南油	230,600	463,506.00	0.43
109	600307	酒钢宏兴	210,100	462,220.00	0.43
110	002440	闰土股份	47,950	459,840.50	0.43
111	000402	金融街	80,300	454,498.00	0.42
112	601098	中南传媒	47,100	450,747.00	0.42
113	600578	京能电力	132,500	445,200.00	0.41
114	600056	中国医药	37,500	442,875.00	0.41
115	600959	江苏有线	134,200	441,518.00	0.41
116	601860	紫金银行	130,300	436,505.00	0.41

117	601958	金钼股份	62,400	427,440.00	0.40
118	600126	杭钢股份	82,300	422,199.00	0.39
119	601928	凤凰传媒	51,400	415,826.00	0.39
120	600062	华润双鹤	31,032	414,897.84	0.39
121	000937	冀中能源	74,500	410,495.00	0.38
122	000627	天茂集团	123,500	408,785.00	0.38
123	600295	鄂尔多斯	17,300	408,107.00	0.38
124	002423	中粮资本	50,200	406,620.00	0.38
125	600643	爱建集团	60,000	405,600.00	0.38
126	000717	韶钢松山	84,300	400,425.00	0.37
127	601598	中国外运	87,700	392,896.00	0.37
128	600864	哈投股份	64,300	392,873.00	0.37
129	601952	苏垦农发	32,800	390,648.00	0.36
130	600717	天津港	92,664	388,262.16	0.36
131	600787	中储股份	61,900	386,256.00	0.36
132	600901	江苏租赁	74,800	380,732.00	0.35
133	000685	中山公用	42,900	379,665.00	0.35
134	600266	城建发展	83,848	377,316.00	0.35
135	000671	阳光城	124,600	376,292.00	0.35
136	002244	滨江集团	80,300	374,198.00	0.35
137	600835	上海机电	23,301	370,951.92	0.35
138	600928	西安银行	85,200	366,360.00	0.34
139	600649	城投控股	88,500	363,735.00	0.34
140	000921	海信家电	23,763	360,009.45	0.33
141	600729	重庆百货	13,700	356,474.00	0.33
142	600339	中油工程	115,100	354,508.00	0.33
143	000958	东方能源	68,900	351,390.00	0.33
144	000028	国药一致	9,499	351,273.02	0.33
145	600623	华谊集团	38,400	349,440.00	0.33
146	000156	华数传媒	40,600	343,476.00	0.32
147	600612	老凤祥	7,300	334,705.00	0.31
148	601139	深圳燃气	37,200	328,476.00	0.31
149	600648	外高桥	24,700	326,781.00	0.30
150	002608	江苏国信	44,300	310,100.00	0.29
151	002302	西部建设	36,300	291,489.00	0.27
152	601163	三角轮胎	20,900	286,539.00	0.27
153	000031	大悦城	76,700	286,091.00	0.27
154	600639	浦东金桥	22,000	280,940.00	0.26
155	600395	盘江股份	38,400	279,168.00	0.26
156	601158	重庆水务	40,800	261,528.00	0.24
157	000582	北部湾港	31,390	252,375.60	0.23
158	000869	张裕A	7,900	251,694.00	0.23

159	601228	广州港	75,100	250,083.00	0.23
160	600823	世茂股份	74,700	245,016.00	0.23
161	002950	奥美医疗	14,000	228,900.00	0.21
162	000553	安道麦 A	25,900	218,596.00	0.20
163	002948	青岛银行	44,900	207,887.00	0.19
164	601003	柳钢股份	33,200	173,304.00	0.16
165	600956	新天绿能	10,000	172,100.00	0.16
166	603587	地素时尚	8,040	154,046.40	0.14

8.3.2 期末积极投资按公允价值占基金资产净值比例大小排序的所有股票投资明细

金额单位：人民币元

序号	股票代码	股票名称	数量（股）	公允价值（元）	占基金资产净值比例（%）
1	603230	内蒙新华	1,141	29,517.67	0.03
2	688255	凯尔达	719	27,228.53	0.03
3	001296	长江材料	310	18,376.80	0.02
4	603176	汇通集团	1,924	4,713.80	0.00

8.4 报告期内股票投资组合的重大变动

8.4.1 累计买入金额超出期初基金资产净值 2%或前 20 名的股票明细

金额单位：人民币元

序号	股票代码	股票名称	本期累计买入金额	占期初基金资产净值比例（%）
1	600157	永泰能源	3,623,350.00	7.43
2	600256	广汇能源	2,790,243.00	5.73
3	600704	物产中大	2,734,514.00	5.61
4	600141	兴发集团	2,719,436.00	5.58
5	600166	福田汽车	2,697,871.00	5.54
6	601058	赛轮轮胎	2,524,745.40	5.18
7	600497	驰宏锌锗	2,452,965.00	5.03
8	601128	常熟银行	2,435,331.54	5.00
9	600409	三友化工	2,254,531.00	4.63
10	600873	梅花生物	2,120,613.00	4.35
11	600008	首创环保	1,949,238.00	4.00
12	601005	重庆钢铁	1,936,976.00	3.97
13	601222	林洋能源	1,785,270.82	3.66
14	601717	郑煤机	1,782,277.00	3.66
15	601699	潞安环能	1,775,352.99	3.64
16	600970	中材国际	1,753,891.00	3.60
17	601866	中远海发	1,686,882.00	3.46
18	601016	节能风电	1,653,628.00	3.39
19	600567	山鹰国际	1,603,309.00	3.29
20	600985	淮北矿业	1,578,012.00	3.24

21	600022	山东钢铁	1,526,536.00	3.13
22	600827	百联股份	1,522,664.00	3.12
23	600782	新钢股份	1,508,282.00	3.09
24	600808	马钢股份	1,505,351.00	3.09
25	600039	四川路桥	1,472,635.00	3.02
26	600839	四川长虹	1,465,036.00	3.01
27	600282	南钢股份	1,463,468.00	3.00
28	601636	旗滨集团	1,458,690.00	2.99
29	600216	浙江医药	1,443,122.00	2.96
30	603225	新凤鸣	1,441,785.14	2.96
31	600348	华阳股份	1,432,742.00	2.94
32	600820	隧道股份	1,432,207.00	2.94
33	600500	中化国际	1,429,957.20	2.93
34	600325	华发股份	1,420,717.00	2.92
35	600755	厦门国贸	1,408,958.00	2.89
36	600908	无锡银行	1,304,942.00	2.68
37	600507	方大特钢	1,304,155.69	2.68
38	600881	亚泰集团	1,288,114.00	2.64
39	600273	嘉化能源	1,286,906.00	2.64
40	603198	迎驾贡酒	1,278,188.00	2.62
41	601880	辽港股份	1,251,567.00	2.57
42	300418	昆仑万维	1,248,102.00	2.56
43	601311	骆驼股份	1,240,686.00	2.55
44	600811	东方集团	1,231,837.00	2.53
45	600060	海信视像	1,207,830.00	2.48
46	600064	南京高科	1,152,962.60	2.37
47	600863	内蒙华电	1,147,100.00	2.35
48	600740	山西焦化	1,143,255.10	2.35
49	600026	中远海能	1,132,333.00	2.32
50	601666	平煤股份	1,128,976.46	2.32
51	600252	中恒集团	1,127,326.00	2.31
52	600528	中铁工业	1,116,973.99	2.29
53	002092	中泰化学	1,101,514.00	2.26
54	002408	齐翔腾达	1,051,210.01	2.16
55	601000	唐山港	1,046,934.00	2.15
56	600153	建发股份	1,028,757.00	2.11
57	600307	酒钢宏兴	1,015,004.00	2.08
58	000039	中集集团	996,819.00	2.05
59	002131	利欧股份	991,644.00	2.03
60	600376	首开股份	988,415.00	2.03
61	002936	郑州银行	987,685.00	2.03

注：“买入金额”按成交金额（成交单价乘以成交数量）填列，不考虑交易费用。

8.4.2 累计卖出金额超出期初基金资产净值 2%或前 20 名的股票明细

金额单位：人民币元

序号	股票代码	股票名称	本期累计卖出金额	占期初基金资产净值比例(%)
1	600256	广汇能源	4,218,300.90	8.66
2	600141	兴发集团	4,161,793.48	8.54
3	600157	永泰能源	3,823,184.00	7.84
4	601636	旗滨集团	2,780,713.63	5.71
5	601016	节能风电	2,595,172.48	5.33
6	600039	四川路桥	2,505,324.00	5.14
7	600704	物产中大	2,365,549.94	4.85
8	601699	潞安环能	2,355,923.56	4.83
9	603198	迎驾贡酒	2,107,191.05	4.32
10	600166	福田汽车	1,953,045.00	4.01
11	601128	常熟银行	1,839,407.00	3.77
12	600754	锦江酒店	1,689,749.30	3.47
13	600497	驰宏锌锗	1,666,801.75	3.42
14	600873	梅花生物	1,573,890.42	3.23
15	601005	重庆钢铁	1,569,895.00	3.22
16	603225	新凤鸣	1,542,583.07	3.17
17	600409	三友化工	1,523,608.17	3.13
18	600008	首创环保	1,515,512.00	3.11
19	601717	郑煤机	1,321,818.24	2.71
20	601866	中远海发	1,314,465.00	2.70
21	000683	远兴能源	1,293,704.62	2.65
22	600970	中材国际	1,273,280.68	2.61
23	600567	山鹰国际	1,247,713.00	2.56
24	600827	百联股份	1,240,493.85	2.55
25	000830	鲁西化工	1,233,262.00	2.53
26	000983	山西焦煤	1,206,115.00	2.47
27	601058	赛轮轮胎	1,203,279.44	2.47
28	600312	平高电气	1,171,610.66	2.40
29	601222	林洋能源	1,163,512.00	2.39
30	600022	山东钢铁	1,162,306.00	2.38
31	600839	四川长虹	1,146,821.00	2.35
32	600216	浙江医药	1,134,972.96	2.33
33	600808	马钢股份	1,126,317.85	2.31
34	600282	南钢股份	1,115,397.00	2.29
35	600820	隧道股份	1,100,643.30	2.26
36	600325	华发股份	1,088,436.00	2.23
37	600500	中化国际	1,086,416.51	2.23

38	600782	新钢股份	1,069,458.04	2.19
39	600985	淮北矿业	1,043,585.49	2.14
40	600094	大名城	1,037,753.00	2.13
41	600755	厦门国贸	1,017,378.59	2.09
42	600348	华阳股份	1,006,897.00	2.07
43	600881	亚泰集团	1,000,538.68	2.05
44	600507	方大特钢	975,450.00	2.00

注：“卖出金额”按成交金额（成交单价乘以成交数量）填列，不考虑交易费用。

8.4.3 买入股票的成本总额及卖出股票的收入总额

单位：人民币元

买入股票成本（成交）总额	178,767,878.97
卖出股票收入（成交）总额	127,735,403.73

注：“买入股票成本总额”和“卖出股票收入总额”均按买卖成交金额（成交单价乘以成交数量）填列，不考虑交易费用。

8.5 期末按债券品种分类的债券投资组合

注：本基金本报告期末未持有债券。

8.6 期末按公允价值占基金资产净值比例大小排序的前五名债券投资明细

注：本基金本报告期末未持有债券。

8.7 期末按公允价值占基金资产净值比例大小排序的所有资产支持证券投资明细

注：本基金本报告期末未持有债券。

8.8 报告期末按公允价值占基金资产净值比例大小排序的前五名贵金属投资明细

注：本基金本报告期末未持有贵金属。

8.9 期末按公允价值占基金资产净值比例大小排序的前五名权证投资明细

注：本基金本报告期末未持有权证。

8.10 报告期末本基金投资的股指期货交易情况说明

注：本基金本报告期末未持有股指期货。

8.11 报告期末本基金投资的国债期货交易情况说明

注：本基金本报告期末未投资国债期货。

8.12 投资组合报告附注

8.12.1 基金投资的前十名证券的发行主体本期是否出现被监管部门立案调查，或在报告编制日前一年内受到公开谴责、处罚的情形

本基金投资的前十名证券的发行主体本期不存在被监管部门立案调查，或在报告编制日前一年内受到公开谴责、处罚的情形。

8.12.2 基金投资的前十名股票是否超出基金合同规定的备选股票库

本基金投资的前十名股票没有超出基金合同规定的备选股票库之外的情形。

8.12.3 期末其他各项资产构成

单位：人民币元

序号	名称	金额
1	存出保证金	171,118.37
2	应收证券清算款	74,325.99
3	应收股利	-
4	应收利息	998.27
5	应收申购款	-
6	其他应收款	-
7	待摊费用	-
8	其他	-
9	合计	246,442.63

8.12.4 期末持有的处于转股期的可转换债券明细

注：本基金本报告期末未持有处于转股期的可转换债券。

8.12.5 期末前十名股票中存在流通受限情况的说明

8.12.5.1 期末指数投资前十名股票中存在流通受限情况的说明

注：本基金本报告期末指数投资前十名股票不存在流通受限的情况。

8.12.5.2 期末积极投资前五名股票中存在流通受限情况的说明

金额单位：人民币元

序号	股票代码	股票名称	流通受限部分的公允价值	占基金资产净值比例 (%)	流通受限情况说明
1	688255	凯尔达	27,228.53	0.03	新股流通受限

注：本基金本报告期末积极投资前五名股票仅上述存在流通受限的情况。

8.12.6 投资组合报告附注的其他文字描述部分

由于四舍五入的原因，各比例的分项之和与合计可能有尾差。

§ 9 基金份额持有人信息

9.1 期末基金份额持有人户数及持有人结构

9.1.1 期末基金份额持有人户数及持有人结构

份额单位：份

持有人户数 (户)	户均持有的 基金份额	持有人结构	
		机构投资者	个人投资者

		持有份额	占总份额比例 (%)	持有份额	占总份额比例 (%)
2,157	36,124.07	40,147,435.00	51.52	37,772,194.00	48.48

9.1.2 目标基金的期末基金份额持有人户数及持有人结构

项目	持有份额 (份)	占总份额比例 (%)
银华巨潮小盘价值交易型开放式指数证券投资基金发起式联接基金	35,041,904.00	44.97

9.2 期末上市基金前十名持有人

序号	持有人名称	持有份额 (份)	占上市总份额比例 (%)
1	交通银行股份有限公司—银华巨潮小盘价值交易型开放式指数证券投资基金发起式联接基金	35,041,904.00	44.97
2	华泰证券股份有限公司	1,925,433.00	2.47
3	方正证券股份有限公司	1,500,232.00	1.93
4	中信建投证券股份有限公司	1,228,361.00	1.58
5	朱春冈	1,000,000.00	1.28
6	张国东	1,000,000.00	1.28
7	崔立峰	900,000.00	1.16
8	李天华	609,000.00	0.78
9	杨农	559,010.00	0.72
10	肖琴	490,000.00	0.63
11	薛晖	458,200.00	0.59

注：以上信息中持有人名称及持有份额数量由中国证券登记结算有限责任公司提供。

9.3 期末基金管理人的从业人员持有本基金的情况

注：截至本报告期末，本基金管理人的从业人员未持有本基金。

9.4 期末基金管理人的从业人员持有本开放式基金份额总量区间情况

注：截至本报告期末，本基金管理人高级管理人员、基金投资和研究部门负责人持有本基金份额总量的数量区间为 0；本基金的基金经理持有本基金份额总量的数量区间为 0。

§ 10 开放式基金份额变动

单位：份

基金合同生效日（2019年12月6日） 基金份额总额	508,419,629.00
-------------------------------	----------------

本报告期期初基金份额总额	43,419,629.00
本报告期基金总申购份额	145,500,000.00
减：本报告期基金总赎回份额	111,000,000.00
本报告期基金拆分变动份额（份额减少以“-”填列）	-
本报告期期末基金份额总额	77,919,629.00

§ 11 重大事件揭示

11.1 基金份额持有人大会决议

本报告期内，无基金份额持有人大会决议。

11.2 基金管理人、基金托管人的专门基金托管部门的重大人事变动

11.2.1 基金管理人的重大人事变动

本报告期内，本基金管理人未发生重大人事变动。

11.2.2 基金托管人的专门基金托管部门的重大人事变动

本报告期内，无涉及本基金托管人的专门基金托管部门的重大人事变动。

11.3 涉及基金管理人、基金财产、基金托管业务的诉讼

本报告期内，无涉及基金管理人、基金财产、基金托管业务的诉讼。

11.4 基金投资策略的改变

本基金管理人于 2021 年 1 月 29 日披露了《银华基金管理股份有限公司关于修订旗下部分公募基金基金合同的公告》，本基金自 2021 年 1 月 29 日起在投资范围中增加存托凭证，并在投资策略中增加存托凭证相关投资策略。

11.5 为基金进行审计的会计师事务所情况

本报告期由普华永道中天会计师事务所（特殊普通合伙）为本基金提供审计服务，报告期内本基金应支付给普华永道中天会计师事务所（特殊普通合伙）的报酬共计人民币 50,000.00 元。目前的审计机构为第二年本基金提供服务。

11.6 管理人、托管人及其高级管理人员受稽查或处罚等情况

本报告期内，基金管理人、托管人的托管业务部门及其相关高级管理人员无受稽查或处罚等情况。

11.7 基金租用证券公司交易单元的有关情况

11.7.1 基金租用证券公司交易单元进行股票投资及佣金支付情况

金额单位：人民币元

券商名称	交易单元数量	股票交易		应支付该券商的佣金		备注
		成交金额	占当期股票成交总额的比例	佣金	占当期佣金总量的比例	
华泰证券	4	305,097,041.54	100.00%	223,119.06	100.00%	-

注：1、基金专用交易单元的选择标准为该证券经营机构具有较强的研究服务能力，能及时、全面、定期向基金管理人提供高质量的咨询服务，包括宏观经济报告、行业报告、市场走向分析报告、个股分析报告、市场服务报告以及全面的信息服务等。

2、基金专用交易单元的选择程序为根据标准进行考察后，确定证券经营机构的选择。经公司批准后与被选择的证券经营机构签订协议。

11.7.2 基金租用证券公司交易单元进行其他证券投资的情况

金额单位：人民币元

券商名称	债券交易		债券回购交易		权证交易	
	成交金额	占当期债券成交总额的比例	成交金额	占当期债券回购成交总额的比例	成交金额	占当期权证成交总额的比例
华泰证券	-	-	-	-	-	-

11.8 其他重大事件

序号	公告事项	法定披露方式	法定披露日期
1	《银华基金管理股份有限公司旗下部分基金 2020 年第 4 季度报告提示性公告》	四大证券报	2021-1-20
2	《银华巨潮小盘价值交易型开放式指数证券投资基金 2020 年第 4 季度报告》	本基金管理人网站, 中国证监会基金电子披露网站	2021-1-20
3	《银华基金管理股份有限公司关于修订旗下部分公募基金基金合同的公	本基金管理人网站, 四大证券报, 中国证监会	2021-1-29

	告》	基金电子披露网站	
4	《银华巨潮小盘价值交易型开放式指数证券投资基金更新招募说明书（2021 年第 1 号）》	本基金管理人网站, 中国证监会基金电子披露网站	2021-1-29
5	《银华巨潮小盘价值交易型开放式指数证券投资基金基金产品资料概要（更新）》	本基金管理人网站, 中国证监会基金电子披露网站	2021-1-29
6	《银华巨潮小盘价值交易型开放式指数证券投资基金托管协议（2021 年 1 月修订）》	本基金管理人网站, 中国证监会基金电子披露网站	2021-1-29
7	《银华巨潮小盘价值交易型开放式指数证券投资基金基金合同（2021 年 1 月修订）》	本基金管理人网站, 中国证监会基金电子披露网站	2021-1-29
8	《银华基金管理股份有限公司关于银华巨潮小盘价值交易型开放式指数证券投资基金基金经理离任的公告》	本基金管理人网站, 证券时报, 中国证监会基金电子披露网站	2021-2-27
9	《银华巨潮小盘价值交易型开放式指数证券投资基金更新招募说明书（2021 年第 2 号）》	本基金管理人网站, 中国证监会基金电子披露网站	2021-3-1
10	《银华巨潮小盘价值交易型开放式指数证券投资基金基金产品资料概要（更新）》	本基金管理人网站, 中国证监会基金电子披露网站	2021-3-1
11	《银华基金管理股份有限公司旗下部分基金 2020 年年度报告提示性公告》	四大证券报	2021-3-29
12	《银华巨潮小盘价值交易型开放式指数证券投资基金 2020 年年度报告》	本基金管理人网站, 中国证监会基金电子披露网站	2021-3-29
13	《银华基金管理股份有限公司关于旗下全部公募指数基金根据《公开募集证券投资基金运作指引第 3 号——指数基金指引》修改基金合同部分条款的公告》	本基金管理人网站, 三大证券报, 中国证监会基金电子披露网站	2021-3-30
14	《银华巨潮小盘价值交易型开放式指数证券投资基金更新招募说明书（2021 年第 3 号）》	本基金管理人网站, 中国证监会基金电子披露网站	2021-3-30
15	《银华巨潮小盘价值交易型开放式指数证券投资基金基金产品资料概要（更新）》	本基金管理人网站, 中国证监会基金电子披露网站	2021-3-30
16	《银华巨潮小盘价值交易型开放式指数证券投资基金基金合同（2021 年 3 月修订）》	本基金管理人网站, 中国证监会基金电子披露网站	2021-3-30
17	《银华基金管理股份有限公司关于增加第一创业证券股份有限公司为旗下部分基金申购赎回代办券商的公告》	本基金管理人网站, 三大证券报, 中国证监会基金电子披露网站	2021-4-7

18	《银华基金管理股份有限公司旗下部分基金 2021 年第 1 季度报告提示性公告》	四大证券报	2021-4-21
19	《银华巨潮小盘价值交易型开放式指数证券投资基金 2021 年第 1 季度报告》	本基金管理人网站, 中国证监会基金电子披露网站	2021-4-21
20	《银华基金管理股份有限公司关于增加国信证券股份有限公司为旗下部分基金申购赎回代办券商的公告》	本基金管理人网站, 三大证券报, 中国证监会基金电子披露网站	2021-5-11
21	《银华基金管理股份有限公司关于银华巨潮小盘价值交易型开放式指数证券投资基金增聘基金经理的公告》	本基金管理人网站, 证券时报, 中国证监会基金电子披露网站	2021-5-27
22	《银华巨潮小盘价值交易型开放式指数证券投资基金基金产品资料概要更新》	本基金管理人网站, 中国证监会基金电子披露网站	2021-5-27
23	《银华巨潮小盘价值交易型开放式指数证券投资基金更新招募说明书(2021 年第 4 号)》	本基金管理人网站, 中国证监会基金电子披露网站	2021-5-27
24	《银华基金管理股份有限公司关于银华巨潮小盘价值交易型开放式指数证券投资基金投资关联方证券的公告》	本基金管理人网站, 证券时报, 中国证监会基金电子披露网站	2021-6-22
25	《银华基金管理股份有限公司旗下部分基金 2021 年第 2 季度报告提示性公告》	四大证券报	2021-7-19
26	《银华巨潮小盘价值交易型开放式指数证券投资基金 2021 年第 2 季度报告》	本基金管理人网站, 中国证监会基金电子披露网站	2021-7-19
27	《银华基金管理股份有限公司关于旗下深交所基金新增扩位简称的公告》	本基金管理人网站, 四大证券报, 中国证监会基金电子披露网站	2021-8-21
28	《银华基金管理股份有限公司旗下部分基金 2021 年中期报告提示性公告》	四大证券报	2021-8-28
29	《银华巨潮小盘价值交易型开放式指数证券投资基金 2021 年中期报告》	本基金管理人网站, 中国证监会基金电子披露网站	2021-8-28
30	《银华基金管理股份有限公司关于银华巨潮小盘价值交易型开放式指数证券投资基金基金经理离任的公告》	本基金管理人网站, 证券时报, 中国证监会基金电子披露网站	2021-9-18
31	《银华巨潮小盘价值交易型开放式指数证券投资基金招募说明书更新(2021 年第 5 号)》	本基金管理人网站, 中国证监会基金电子披露网站	2021-9-23
32	《银华巨潮小盘价值交易型开放式指数证券投资基金基金产品资料概要更新》	本基金管理人网站, 中国证监会基金电子披露网站	2021-9-23

33	《银华巨潮小盘价值交易型开放式指数证券投资基金基金产品资料概要更新》	本基金管理人网站, 中国证监会基金电子披露网站	2021-10-19
34	《银华巨潮小盘价值交易型开放式指数证券投资基金招募说明书更新(2021年第6号)》	本基金管理人网站, 中国证监会基金电子披露网站	2021-10-19
35	《银华基金管理股份有限公司旗下部分基金 2021 年第 3 季度报告提示性公告》	四大证券报	2021-10-26
36	《银华巨潮小盘价值交易型开放式指数证券投资基金 2021 年第 3 季度报告》	本基金管理人网站, 中国证监会基金电子披露网站	2021-10-26
37	《银华基金管理股份有限公司关于银华巨潮小盘价值交易型开放式指数证券投资基金增聘基金经理的公告》	本基金管理人网站, 证券时报, 中国证监会基金电子披露网站	2021-12-31

§ 12 影响投资者决策的其他重要信息

12.1 报告期内单一投资者持有基金份额比例达到或超过 20%的情况

投资者类别	报告期内持有基金份额变化情况					报告期末持有基金情况	
	序号	持有基金份额比例达到或者超过 20%的时间区间	期初份额	申购份额	赎回份额	持有份额	份额占比 (%)
机构	1	20210209-20211231	-	49,591,904.00	14,550,000.00	35,041,904.00	44.97
产品特有风险							
<p>投资人在投资本基金时，将面临本基金的特定风险，具体包括：</p> <p>1) 当基金份额集中度较高时，少数基金份额持有人所持有的基金份额占比较高，其在召开持有人大会并对重大事项进行投票表决时可能拥有较大话语权；</p> <p>2) 在极端情况下，当持有基金份额占比较高的基金份额持有人大量赎回本基金时，可能导致在其赎回后本基金资产规模长期低于 5000 万元，进而可能导致本基金终止或与其他基金合并或转型为另外的基金，其他基金份额持有人丧失继续投资本基金的机会；</p> <p>3) 当持有基金份额占比较高的基金份额持有人大量赎回本基金时，更容易触发巨额赎回条款，基金份额持有人将可能无法及时赎回所持有的全部基金份额；</p> <p>4) 当持有基金份额占比较高的基金份额持有人大量赎回本基金时，基金为支付赎回款项而卖出所持有的证券，可能造成证券价格波动，导致本基金的收益水平发生波动。同时，巨额赎回、份额净值小数保留位数是采用四舍五入、管理费及托管费等费用是按前一日资产计提，会导致基金份额净值出现大幅波动；</p> <p>5) 当某一基金份额持有人所持有的基金份额达到或超过本基金规模的 50%时，本基金管理人将不再接受该持有人对本基金基金份额提出的申购及转换转入申请。在其他基金份额持有人赎回</p>							

基金份额导致某一基金份额持有人所持有的基金份额达到或超过本基金规模 50%的情况下,该基金份额持有人将面临所提出的对本基金基金份额的申购及转换转入申请被拒绝的风险。如果投资人某笔申购或转换转入申请导致其持有本基金基金份额达到或超过本基金规模的 50%,该笔申购或转换转入申请可能被确认失败。

12.2 影响投资者决策的其他重要信息

1、本基金管理人于 2021 年 1 月 29 日披露了《银华基金管理股份有限公司关于修订旗下部分公募基金基金合同的公告》，本基金自 2021 年 1 月 29 日起在投资范围中增加存托凭证，并对基金合同及托管协议的相应条款进行了修订。

2、本基金管理人于 2021 年 3 月 30 日披露了《银华基金管理股份有限公司关于旗下全部公募指数基金根据〈公开募集证券投资基金运作指引第 3 号——指数基金指引〉修改基金合同部分条款的公告》，对本基金基金合同进行了修订，补充了关于指数不符合要求、指数编制机构退出等情形时的应急处置安排，明确了基金运作过程中标的指数成份证券面临退市或违约风险时的处置措施等。本次修订自 2021 年 3 月 30 日起正式生效。

3、本基金管理人于 2021 年 8 月 21 日发布《银华基金管理股份有限公司关于旗下深交所基金新增扩位简称的公告》，本基金自 2021 年 8 月 23 日起新增扩位证券简称。本基金的扩位证券简称为“小盘价值 ETF”。

§ 13 备查文件目录

13.1 备查文件目录

13.1.1 银华巨潮小盘价值交易型开放式指数证券投资基金募集申请获中国证监会注册的文件

13.1.2 《银华巨潮小盘价值交易型开放式指数证券投资基金招募说明书》

13.1.3 《银华巨潮小盘价值交易型开放式指数证券投资基金基金合同》

13.1.4 《银华巨潮小盘价值交易型开放式指数证券投资基金托管协议》

13.1.5 《银华基金管理股份有限公司开放式基金业务规则》

13.1.6 本基金管理人业务资格批件和营业执照

13.1.7 基金托管人业务资格批件和营业执照

13.1.8 报告期内本基金管理人在指定媒体上披露的各项公告

13.2 存放地点

上述备查文本存放在本基金管理人或基金托管人的办公场所。本报告存放在本基金管理人及托管人住所，供公众查阅、复制。

13.3 查阅方式

投资者可免费查阅，在支付工本费后，可在合理时间内取得上述文件的复制件或复印件。相关公开披露的法律文件，投资者还可在本基金管理人网站（www.yhfund.com.cn）查阅。

银华基金管理股份有限公司

2022 年 3 月 29 日