

西部利得个股精选股票型证券投资基金 2021 年年度报告

2021 年 12 月 31 日

基金管理人：西部利得基金管理有限公司

基金托管人：兴业银行股份有限公司

送出日期：2022 年 3 月 30 日

§ 1 重要提示及目录

1.1 重要提示

基金管理人的董事会、董事保证本报告所载资料不存在虚假记载、误导性陈述或重大遗漏，并对其内容的真实性、准确性和完整性承担个别及连带的法律责任。本年度报告已经三分之二以上独立董事签字同意，并由董事长签发。

基金托管人兴业银行股份有限公司根据本基金合同规定，于 2022 年 3 月 28 日复核了本报告中的财务指标、净值表现、利润分配情况、财务会计报告、投资组合报告等内容，保证复核内容不存在虚假记载、误导性陈述或者重大遗漏。

基金管理人承诺以诚实信用、勤勉尽责的原则管理和运用基金资产，但不保证基金一定盈利。

基金的过往业绩并不代表其未来表现。投资有风险，投资者在作出投资决策前应仔细阅读本基金的招募说明书及其更新。

本报告期自 2021 年 1 月 1 日起至 12 月 31 日止。

1.2 目录

§ 1 重要提示及目录	2
1.1 重要提示	2
1.2 目录	3
§ 2 基金简介	5
2.1 基金基本情况	5
2.2 基金产品说明	5
2.3 基金管理人和基金托管人	5
2.4 信息披露方式	6
2.5 其他相关资料	6
§ 3 主要财务指标、基金净值表现及利润分配情况	6
3.1 主要会计数据和财务指标	6
3.2 基金净值表现	8
3.3 其他指标	11
3.4 过去三年基金的利润分配情况	11
§ 4 管理人报告	11
4.1 基金管理人及基金经理情况	11
4.2 管理人对报告期内本基金运作合规守信情况的说明	12
4.3 管理人对报告期内公平交易情况的专项说明	12
4.4 管理人对报告期内基金的投资策略和业绩表现的说明	13
4.5 管理人对宏观经济、证券市场及行业走势的简要展望	13
4.6 管理人内部有关本基金的监察稽核工作情况	14
4.7 管理人对报告期内基金估值程序等事项的说明	15
4.8 管理人对报告期内基金利润分配情况的说明	15
4.9 报告期内管理人对本基金持有人数或基金资产净值预警情形的说明	15
§ 5 托管人报告	15
5.1 报告期内本基金托管人合规守信情况声明	15
5.2 托管人对报告期内本基金投资运作合规守信、净值计算、利润分配等情况的说明	15
5.3 托管人对本年度报告中财务信息等内容真实、准确和完整发表意见	16
§ 6 审计报告	16
6.1 审计报告基本信息	16
6.2 审计报告的基本内容	16
§ 7 年度财务报表	18
7.1 资产负债表	18
7.2 利润表	19
7.3 所有者权益（基金净值）变动表	20
7.4 报表附注	22

§ 8 投资组合报告	53
8.1 期末基金资产组合情况	53
8.2 报告期末按行业分类的股票投资组合	54
8.3 期末按公允价值占基金资产净值比例大小排序的所有股票投资明细	54
8.4 报告期内股票投资组合的重大变动	65
8.5 期末按债券品种分类的债券投资组合	67
8.6 期末按公允价值占基金资产净值比例大小排序的前五名债券投资明细	67
8.7 期末按公允价值占基金资产净值比例大小排序的所有资产支持证券投资明细	67
8.8 报告期末按公允价值占基金资产净值比例大小排序的前五名贵金属投资明细	67
8.9 期末按公允价值占基金资产净值比例大小排序的前五名权证投资明细	67
8.10 报告期末本基金投资的股指期货交易情况说明	67
8.11 报告期末本基金投资的国债期货交易情况说明	68
8.12 投资组合报告附注	69
§ 9 基金份额持有人信息	69
9.1 期末基金份额持有人户数及持有人结构	69
9.2 期末基金管理人的从业人员持有本基金的情况	70
9.3 期末基金管理人的从业人员持有本开放式基金份额总量区间情况	71
§ 10 开放式基金份额变动	71
§ 11 重大事件揭示	71
11.1 基金份额持有人大会决议	71
11.2 基金管理人、基金托管人的专门基金托管部门的重大人事变动	71
11.3 涉及基金管理人、基金财产、基金托管业务的诉讼	72
11.4 基金投资策略的改变	72
11.5 为基金进行审计的会计师事务所情况	72
11.6 管理人、托管人及其高级管理人员受稽查或处罚等情况	72
11.7 基金租用证券公司交易单元的有关情况	72
11.8 其他重大事件	74
§ 12 影响投资者决策的其他重要信息	74
12.1 报告期内单一投资者持有基金份额比例达到或超过 20%的情况	74
12.2 影响投资者决策的其他重要信息	75
§ 13 备查文件目录	75
13.1 备查文件目录	75
13.2 存放地点	75
13.3 查阅方式	75

§ 2 基金简介

2.1 基金基本情况

基金名称	西部利得个股精选股票型证券投资基金	
基金简称	西部利得个股精选股票	
基金主代码	673090	
基金运作方式	契约型开放式	
基金合同生效日	2017 年 1 月 23 日	
基金管理人	西部利得基金管理有限公司	
基金托管人	兴业银行股份有限公司	
报告期末基金份额总额	126,178,945.41 份	
基金合同存续期	不定期	
下属分级基金的基金简称	西部利得个股精选股票 A	西部利得个股精选股票 C
下属分级基金的交易代码	673090	013262
报告期末下属分级基金的份额总额	58,234,097.27 份	67,944,848.14 份

2.2 基金产品说明

投资目标	本基金在严格控制风险的前提下，谋求基金资产的长期增值。
投资策略	本基金是以股票为主要投资对象，由于股票资产的波动性较大，所以本产品面临的回撤风险较高，适合风险承受能力较高的投资者。在具体投资中，通过自上而下与自下而上相结合的方法，以权益性资产为主要配置资产，重点通过跟踪宏观经济数据、政策环境的变化趋势，来做前瞻性的战略判断，同时深入分析行业景气度，产业上下游，以及公司运营情况，结合市场短期影响因素，通过适时调整所持仓的资产，从而达到对投资组合进行优化的目标。（详见《基金合同》）
业绩比较基准	沪深 300 指数收益率*80%+中证全债指数收益率*20%。
风险收益特征	本基金为股票型基金，其预期风险和预期收益高于货币市场基金、债券型基金和混合型基金，属于证券投资基金中的高风险水平投资品种。

2.3 基金管理人和基金托管人

项目		基金管理人	基金托管人
名称		西部利得基金管理有限公司	兴业银行股份有限公司
信息披露负责人	姓名	赵毅	林兴盛
	联系电话	021-38572888	021-52629999-213707
	电子邮箱	service@westleadfund.com	linxingsheng@cib.com.cn
客户服务电话		4007-007-818	95561
传真		021-38572750	021-62159217
注册地址		中国（上海）自由贸易试验区耀	福州市湖东路 154 号

	体路 276 号 901 室-908 室	
办公地址	中国（上海）自由贸易试验区耀体路 276 号 901 室-908 室	上海市银城路 167 号兴业大厦 4 楼
邮政编码	200126	200120
法定代表人	何方	吕家进

2.4 信息披露方式

本基金选定的信息披露报纸名称	《上海证券报》
登载基金年度报告正文的管理人互联网网址	www.westleadfund.com
基金年度报告备置地点	基金管理人处——上海市浦东新区耀体路 276 号晶耀商务广场 3 号楼 9 层

2.5 其他相关资料

项目	名称	办公地址
会计师事务所	毕马威华振会计师事务所（特殊普通合伙）	北京市长安街 1 号东方广场毕马威大楼 8 层
注册登记机构	西部利得基金管理有限公司	中国（上海）自由贸易试验区耀体路 276 号 901 室-908 室

§ 3 主要财务指标、基金净值表现及利润分配情况

3.1 主要会计数据和财务指标

金额单位：人民币元

3.1.1 期间 数据 和指 标	2021 年	2021 年 8 月 9 日 (基金合同生效 日)-2021 年 12 月 31 日	2020 年	2019 年
	西部利得个股精 选股票 A	西部利得个股精 选股票 C	西部利得个股精 选股票 A	西部利得个股精 选股票 A
			西部 利 得 个 股 精 选 股 票 C	西部 利 得 个 股 精 选 股 票 C

本期已实现收益	23,052,749.24	2,338,265.02	37,186,277.85	-	25,853,728.73	-
本期利润	9,269,805.48	2,991,989.89	45,159,861.78	-	36,017,326.42	-
加权平均基金份额本期利润	0.1071	0.0433	0.5074	-	0.3906	-
本期加权平均净值利润率	5.92%	2.37%	36.66%	-	37.69%	-
本期基金份额净值增长率	7.05%	2.46%	40.70%	-	54.69%	-
3.1.2 期末数据和指标	2021 年末		2020 年末		2019 年末	
期末可供分配利润	49,859,224.46	57,996,520.26	69,001,803.83	-	23,945,024.40	-
期末可供分配基金份额利润	0.8562	0.8536	0.7340	-	0.2324	-
期末基金资产净值	108,093,321.73	125,941,368.40	163,014,841.16	-	126,958,432.45	-
期末基金	1.8562	1.8536	1.7340	-	1.2324	-

份额净值						
3.1.3 累计期末指标	2021 年末		2020 年末		2019 年末	
基金份额累计净值增长率	107.63%	2.46%	93.96%	-	37.85%	-

注：1. 本期已实现收益指基金本期利息收入、投资收益、其他收入（不含公允价值变动收益）扣除相关费用后的余额，本期利润为本期已实现收益加上本期公允价值变动收益。

2. 所述基金业绩指标不包括持有人认购或交易基金的各项费用，计入费用后实际收益水平要低于所列数字。

3. 期末可供分配利润，采用期末资产负债表中未分配利润与未分配利润中已实现部分的孰低数（为期末余额，不是当期发生数）。

3.2 基金净值表现

3.2.1 基金份额净值增长率及其与同期业绩比较基准收益率的比较

西部利得个股精选股票 A

阶段	份额净值增长率①	份额净值增长率标准差②	业绩比较基准收益率③	业绩比较基准收益率标准差④	①-③	②-④
过去三个月	2.39%	0.67%	1.52%	0.63%	0.87%	0.04%
过去六个月	-0.31%	0.91%	-3.65%	0.82%	3.34%	0.09%
过去一年	7.05%	1.07%	-2.86%	0.94%	9.91%	0.13%
过去三年	132.99%	1.13%	54.18%	1.03%	78.81%	0.10%
自基金合同生效起至今	107.63%	1.11%	44.36%	0.97%	63.27%	0.14%

西部利得个股精选股票 C

阶段	份额净值增长率①	份额净值增长率标准差②	业绩比较基准收益率③	业绩比较基准收益率标准差④	①—③	②—④
过去三个月	2.29%	0.67%	1.52%	0.63%	0.77%	0.04%
自基金合同生效起至今	2.46%	0.77%	0.68%	0.71%	1.78%	0.06%

3.2.2 自基金合同生效以来基金份额累计净值增长率变动及其与同期业绩比较基准收益率变动的比较

西部利得个股精选股票A累计净值增长率与同期业绩比较基准收益率的历史走势对比图

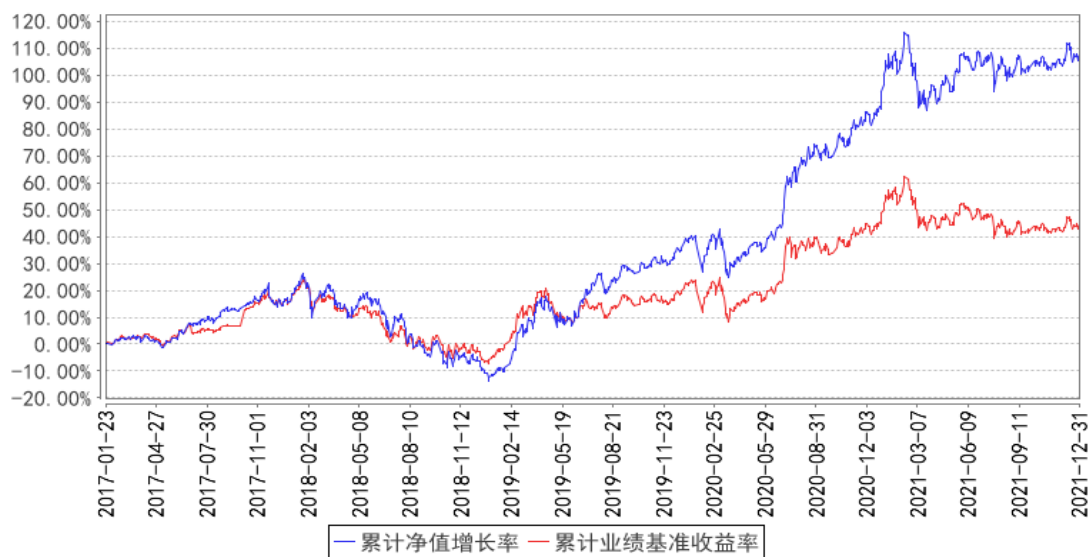

西部利得个股精选股票C累计净值增长率与同期业绩比较基准收益率的历史走势对比图

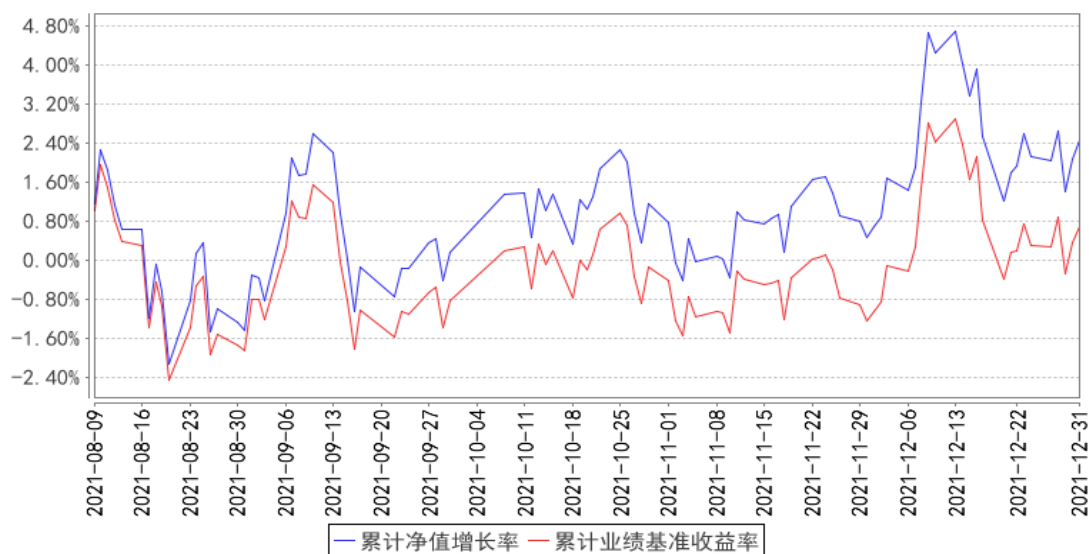

注：自 2021 年 08 月 09 日起增加本基金的 C 类基金份额。

3.2.3 自基金合同生效以来基金每年净值增长率及其与同期业绩比较基准收益率的比较

西部利得个股精选股票A基金每年净值增长率与同期业绩比较基准收益率的对比图

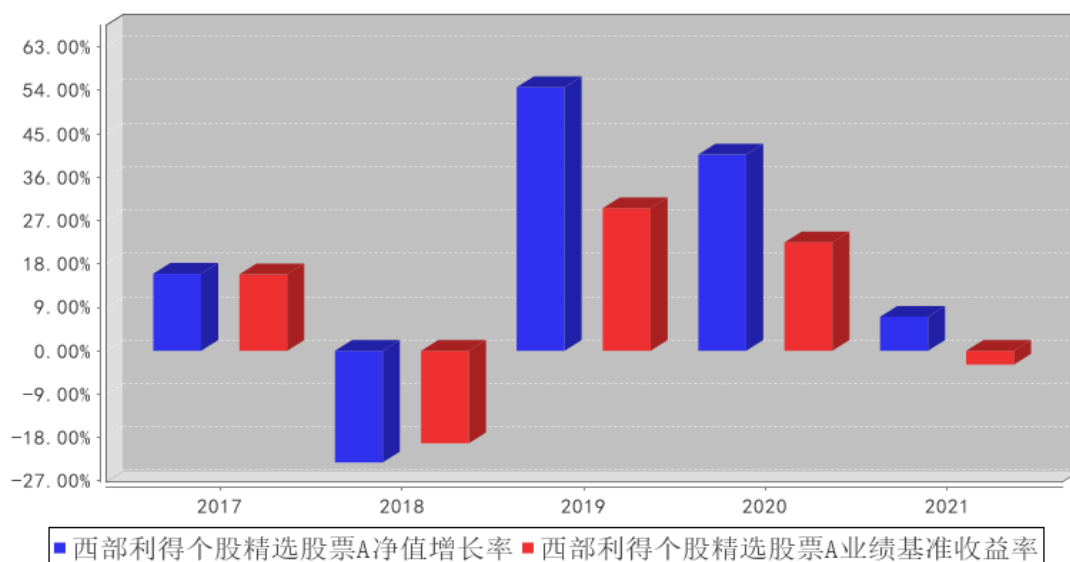

西部利得个股精选股票C基金每年净值增长率与同期业绩比较基准收益率的对比图

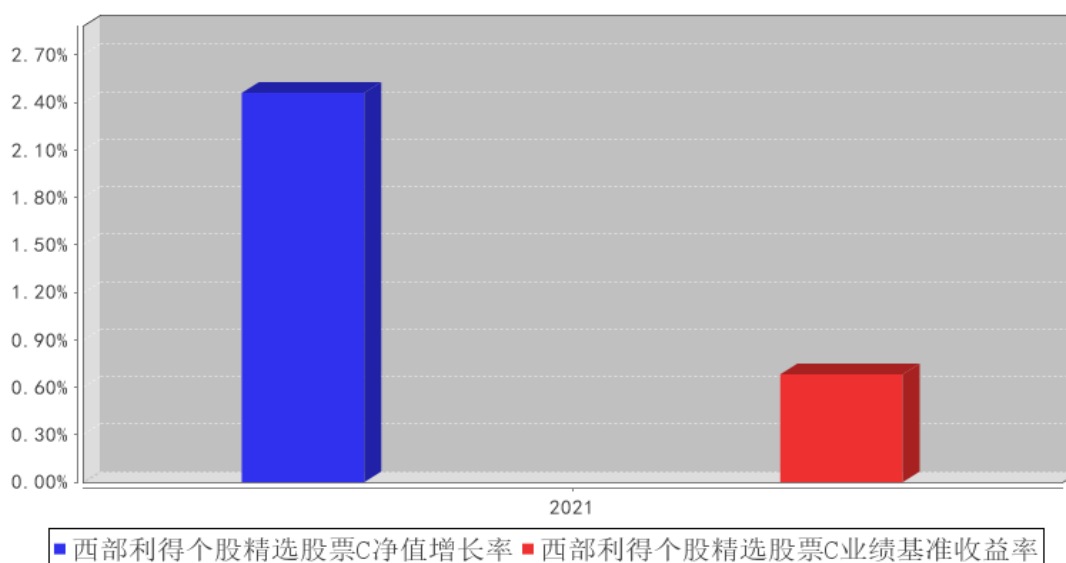

3.3 其他指标

无

3.4 过去三年基金的利润分配情况

本基金过往三年未进行过利润分配。

§ 4 管理人报告

4.1 基金管理人及基金经理情况

4.1.1 基金管理人及其管理基金的经验

西部利得基金管理有限公司于 2010 年 7 月 20 日正式成立，公司总部设在上海，在北京、深圳设有分公司，是经中国证监会批准设立的第 60 家全国规范性基金管理公司，自成立以来逐步成长为一家以绝对收益产品为特色的资产管理人。目前公司拥有公募基金、特定客户资产管理业务、受托管理保险资金等资格。

公司在“绝对收益”领域采取稳步推进策略，已发展为一家以固收+和量化指数投资为特色、以主动管理权益和混合资产投资为驱动的多元化资产管理公司。致力成为行业基础产品供应商。西部利得基金始终将投资人利益放首位，为投资人提供多样化的资产配置解决方案。

公司一直坚持“专业、诚信”的经营理念，成立至今已发行了货币型、债券型、混合型、指数型、股票型等多种类型的基金产品共 53 只，形成了较为完善的产品线，满足不同风险偏好的投资者需求。

4.1.2 基金经理（或基金经理小组）及基金经理助理简介

姓名	职务	任本基金的基金经理	证券从	说明
----	----	-----------	-----	----

		(助理) 期限		业年限	
		任职日期	离任日期		
童 国 林	基金经理	2021 年 7 月 14 日	-	27 年	中南财经大学货币银行学硕士。曾任深圳中航企业集团财务部会计，君安证券公司研究所研究员，甘肃证券深圳代表处投资经理，华宝兴业基金公司研究总监、基金经理，富国基金公司首席策略分析师，天弘基金公司总经理助理兼投资总监，上海安苏投资管理有限公司总经理，长江证券股份有限公司投资经理，长江证券（上海）资产管理有限公司权益投资部总经理，凯石基金管理有限公司投资八部总经理。于 2018 年 11 月加入本公司，具有基金从业资格，中国国籍。
刘 荟	高级基金经理	2019 年 3 月 28 日	2021 年 7 月 21 日	13 年	辽宁大学理学硕士，曾任群益证券股份有限公司研究员。2014 年 1 月加入本公司，具有基金从业资格，中国国籍。

注：1. 任职日期和离任日期一般情况下指公司作出决定之日；若该基金经理自基金合同生效日起即任职，则任职日期为基金合同生效日。

2. 证券从业的含义遵从行业协会《证券业从业人员资格管理办法》的相关规定。

4.2 管理人对报告期内本基金运作合规守信情况的说明

本报告期内，本基金管理人严格遵循了《证券法》、《证券投资基金法》、本基金《基金合同》和其他相关法律法规的规定，本着诚实信用、勤勉尽责的原则管理和运用基金资产，在严格控制风险的基础上，为基金份额持有人谋求最大利益。本报告期内本基金运作管理符合有关法律法规和基金合同的规定，无损害基金份额持有人利益的行为。

4.3 管理人对报告期内公平交易情况的专项说明

4.3.1 公平交易制度和控制方法

本基金管理人根据《证券投资基金管理公司公平交易制度指导意见》等法律法规制定了《西部利得基金管理有限公司公平交易管理办法》。针对股票、债券等投资标的一级市场申购和二级市场交易等投资管理活动进行公平交易管理。通过加强投资决策、交易执行的内部控制，完善对投资交易行为的日常监控和事后分析评估，以及履行相关的报告和信息披露义务，切实防范投资管理业务中的不公平交易和利益输送行为，保护投资者合法权益。

4.3.2 公平交易制度的执行情况

本基金管理人一贯公平对待旗下管理的所有基金和组合，制定并严格遵守相应的制度和流程，通过系统和人工等方式在各环节严格控制交易公平执行。报告期内，本公司严格执行了《证券投

资基金管理公司公平交易制度指导意见》和《西部利得基金管理有限公司公平交易管理办法》的规定。

4.3.3 异常交易行为的专项说明

本报告期内，本基金管理人未发生所有投资组合参与的交易所公开竞价同日反向交易成交较少的单边交易量超过该证券当日成交量 5% 的情况。

本报告期内，未发现有可能导致不公平交易和利益输送的异常交易。

4.4 管理人对报告期内基金的投资策略和业绩表现的说明

4.4.1 报告期内基金投资策略和运作分析

报告期内，本基金整体配置方向以业绩比较基准为主，在保持对比较基准有效跟踪的同时，通过积极参与新股申购、适当的精选个股，从而创造了一定的超额收益。相关分析显示，报告期内，本基金保持了对业绩比较基准较小的跟踪误差。

本基金依托公司的投资研究平台，在积极参与新股认购的同时，也选择性的放弃了一些把握不强的新股。报告期内，新股申购整体上贡献了一定的超额收益。

报告期的后期，基于对市场投资机会的分析、新形势下投资管理的需要，本基金强化了精选个股的力度，并遵循“均衡布局、重点优化、整体控制”的思路。即：在运用业绩比较基准作为被动投资组合、保持对业绩比较基准有效跟踪的前提下，本基金对关注的股票池按照一定的方法进行聚类分组、选择代表性股票，构建主动管理组合；同时对主动管理组合中的股票进行基本面的深入分析，进而动态优化组合配置；并控制主动管理组合相对业绩比较基准的跟踪误差。

4.4.2 报告期内基金的业绩表现

报告期内基金业绩表现参见本报告第三部分“主要财务指标和基金净值表现”。

4.5 管理人对宏观经济、证券市场及行业走势的简要展望

展望 2022 年，本基金认为，整体投资机会可能趋于平稳，主要投资机会可能来自于结构性分化，以及疫情后的经济恢复。同时还关注全球主要经济体的宏观宽松政策的退出效应。

经过多年的发展，中国经济稳居全球第二，中国证券市场规模更加庞大、运行更加成熟、资源配置功能更强，全球资本稳步加大对中国的配置。更大的体量意味着市场难以呈现大幅上升趋势，更加成熟的市场意味着结构性机会不断涌现。中国经济稳步迈向更大的体量和更高的人均收入水平后，中国经济发展的自主性更强，抗击全球经济波动的能力更强；这一点在过去两年的全球疫情中得到充分体现。同时，随着发展成本的上升，中国经济发展速度也将呈现出中速发展趋势，很多行业难以复现过往的高速发展趋势。

随着机构投资者越来越多、中国市场全球化水平越来越高，中国证券市场的另外一个重要特

征，是效率越来越高；绩优市场主体的估值水平会更快得到市场认同，价值发现过程较以往更快，不同行业、不同市场主体之间的估值差异也越来越大。另外，不同行业的发展水平、发展特征、以及估值水平不可避免的呈现出一定的周期特性；2022 年也将涌现出一些周期性繁荣的行业，如疫情形势的变化可能会使得前期被压制的行业呈现出修复性机会，以及大宗商品可能呈现出的周期性投资机会；而另外一些在过去几年过度估值的行业，在全球货币政策收紧、以及（产能扩张与收缩引起）供求关系变化的情况下，其估值水平将面临一定的挑战。

全球主要经济体宏观宽松政策的退出，必然会对中国经济、资本市场产生影响，但整体效应应该有限。首先要做好思想准备，域外宏观政策的调整，中国不会免疫。同时还要看到，中国的经济、货币周期与域外不尽同步，中国有自己的政策空间。另外，全球经济整体上并未进入高速发展趋，未来一段时间应该也没有过热的趋势；域外政策的调整属于修复，而不是趋势性紧缩。基于中国经济地位的持续优势，全球资本加大配置中国资产的趋势，仍在继续，并将可能继续下去。

4.6 管理人内部有关本基金的监察稽核工作情况

本报告期内，本基金管理人始终坚持基金份额持有人利益优先原则，从规范运作、防范风险、保护基金持有人利益出发，加强内部风险的控制与防范，确保各项法规和管理制度的落实。公司监察稽核部依据法律法规的规定及公司内部控制的整体要求，独立对公司经营、旗下投资组合及员工行为等的合规性进行了定期和不定期检查，发现问题及时提出改进建议并督促业务部门进行整改，并定期向监管机构、公司董事会出具监察稽核报告。

本报告期内，本基金管理人的监察稽核主要工作如下：

- 一、结合公司业务开展的实际情况，进一步完善公司各项内部制度和细化各项业务流程；
- 二、落实内部监察稽核工作，对公司业务流程及管理的各项环节进行定期及不定期稽核；
- 三、根据法律法规及时、准确、完整的披露与本基金有关的各项法定信息披露文件，并在指定报刊和公司网站进行披露，确保基金投资人和公众及时、准确和完整地获取公司和本基金的各项公开信息；
- 四、继续加强反洗钱工作力度，进一步落实洗钱风险自评估工作和反洗钱异常报告筛选，并进一步完善工作流程。监察稽核部定期和不定期地向各监管机构按时提交报备各类反洗钱报告，并不断贯彻落实反洗钱法规及监管要求；
- 五、落实各项合规工作，确保公司各项业务及管理符合法律法规要求；
- 六、其他各类监察稽核工作。

4.7 管理人对报告期内基金估值程序等事项的说明

根据相关法律法规的规定，本基金管理人制订了证券投资基金估值政策和程序，并经本基金管理人总经理办公会议审议通过成立了估值委员会。估值委员会主要负责基金估值相关工作的评估、决策、执行和监督，确保基金估值的公允与合理。具体职责包括对本基金管理人估值政策和程序的制订和解释；在发生影响估值政策和程序的有效性、适用性的情况，以及在采用新投资策略或投资新品种时，估值委员会负责对所采用的估值模型、假设及参数的适当性进行重新评估或修订，必要时聘请会计师事务所进行审核并出具意见。针对个别投资品种的估值方法调整，均须通过托管银行复核。

估值委员会的成员包括投资管理部、风险控制岗、监察稽核部、基金运营部等有关人员组成。基金经理如认为持仓品种的估值有被歪曲或有失公允的情况，可向估值委员会报告并提出相关意见和建议，通过参与对估值问题的讨论和与估值委员会共同商定估值原则和政策等方式，对估值议案提出反馈意见。作为公司估值委员会委员，基金经理有权投票表决有关议案。

本基金管理人已与中央国债登记结算有限责任公司及中证指数有限公司签署服务协议，由其按约定分别提供银行间同业市场债券品种的估值数据及交易所交易的债券品种的估值数据、流通受限股票流动性折扣。

4.8 管理人对报告期内基金利润分配情况的说明

可参见本报告“7.4.11 利润分配情况”。

4.9 报告期内管理人对本基金持有人数或基金资产净值预警情形的说明

本报告期内，本基金未出现连续二十个工作日基金份额持有人数量不满二百人的情形。

§ 5 托管人报告

5.1 报告期内本基金托管人遵规守信情况声明

报告期内，本托管人严格遵守《中华人民共和国证券投资基金法》及其他有关法律法规、基金合同和托管协议的规定，诚信、尽责地履行了基金托管人义务，不存在损害基金份额持有人利益的行为。

5.2 托管人对报告期内本基金投资运作遵规守信、净值计算、利润分配等情况的说明

报告期内，本托管人根据国家有关法律法规、基金合同和托管协议的规定，对基金管理人在本基金的投资运作、基金资产净值的计算、基金收益的计算、基金费用开支等方面进行了必要的监督、复核和审查，未发现其存在任何损害基金份额持有人利益的行为；基金管理人在报告期内，严格遵守了《证券投资基金法》等有关法律法规，在各重要方面的运作严格按照基金合同的规定进行。

5.3 托管人对本年度报告中财务信息等内容的真实、准确和完整发表意见

本托管人认真复核了本年度报告中的财务指标、净值表现、收益分配情况、财务会计报告、投资组合报告等内容，认为其真实、准确和完整，不存在虚假记载、误导性陈述或者重大遗漏。

§ 6 审计报告

6.1 审计报告基本信息

财务报表是否经过审计	是
审计意见类型	标准无保留意见
审计报告编号	毕马威华振审字第 2201176 号

6.2 审计报告的基本内容

审计报告标题	审计报告
审计报告收件人	西部利得个股精选股票型证券投资基金全体基金份额持有人
审计意见	<p>我们审计了后附的西部利得个股精选股票型证券投资基金（以下简称“西部利得个股精选基金”）财务报表，包括 2021 年 12 月 31 日的资产负债表、2021 年度的利润表、所有者权益（基金净值）变动表以及相关财务报表附注。</p> <p>我们认为，后附的财务报表在所有重大方面按照中华人民共和国财政部颁布的企业会计准则、在财务报表附注 7.4.2 中所列示的中国证券监督管理委员会（以下简称“中国证监会”）和中国证券投资基金业协会发布的有关基金行业实务操作的规定编制，公允反映了西部利得个股精选基金 2021 年 12 月 31 日的财务状况以及 2021 年度的经营成果和基金净值变动情况。</p>
形成审计意见的基础	<p>我们按照中国注册会计师审计准则（以下简称“审计准则”）的规定执行了审计工作。审计报告的“注册会计师对财务报表审计的责任”部分进一步阐述了我们在这些准则下的责任。按照中国注册会计师职业道德守则，我们独立于西部利得个股精选基金，并履行了职业道德方面的其他责任。我们相信，我们获取的审计证据是充分、适当的，为发表审计意见提供了基础。</p>
强调事项	—
其他事项	—
其他信息	<p>西部利得个股精选基金管理人西部利得基金管理有限公司（以下简称“基金管理人”）管理层对其他信息负责。其他信息包括西部利得个股精选基金 2021 年年度报告中涵盖的信息，但不包括财务报表和我们的审计报告。</p> <p>我们对财务报表发表的审计意见不涵盖其他信息，我们也不对其他信息发表任何形式的鉴证结论。</p> <p>结合我们对财务报表的审计，我们的责任是阅读其他信息，在此过程中，考虑其他信息是否与财务报表或我们在审计过程中了解到的情况存在重大不一致或者似乎存在重大错报。基于我们已执行的工作，如果我们确定其他信息存在重大错</p>

	报，我们应当报告该事实。在这方面，我们无任何事项需要报告。
管理层和治理层对财务报表的责任	<p>基金管理人管理层负责按照中华人民共和国财政部颁布的企业会计准则及财务报表附注 7.4.2 中所列示的中国证监会和中国证券投资基金业协会发布的有关基金行业实务操作的规定编制财务报表，使其实现公允反映，并设计、执行和维护必要的内部控制，以使财务报表不存在由于舞弊或错误导致的重大错报。</p> <p>在编制财务报表时，基金管理人管理层负责评估西部利得个股精选基金的持续经营能力，披露与持续经营相关的事项（如适用），并运用持续经营假设，除非西部利得个股精选基金计划进行清算、终止运营或别无其他现实的选择。</p> <p>基金管理人治理层负责监督西部利得个股精选基金的财务报告过程。</p>
注册会计师对财务报表审计的责任	<p>我们的目标是对财务报表整体是否不存在由于舞弊或错误导致的重大错报获取合理保证，并出具包含审计意见的审计报告。合理保证是高水平的保证，但并不能保证按照审计准则执行的审计在某一重大错报存在时总能发现。错报可能由于舞弊或错误导致，如果合理预期错报单独或汇总起来可能影响财务报表使用者依据财务报表作出的经济决策，则通常认为错报是重大的。</p> <p>在按照审计准则执行审计工作的过程中，我们运用职业判断，并保持职业怀疑。同时，我们也执行以下工作：</p> <p>(1) 识别和评估由于舞弊或错误导致的财务报表重大错报风险，设计和实施审计程序以应对这些风险，并获取充分、适当的审计证据，作为发表审计意见的基础。由于舞弊可能涉及串通、伪造、故意遗漏、虚假陈述或凌驾于内部控制之上，未能发现由于舞弊导致的重大错报的风险高于未能发现由于错误导致的重大错报的风险。</p> <p>(2) 了解与审计相关的内部控制，以设计恰当的审计程序，但目的并非对内部控制的有效性发表意见。</p> <p>(3) 评价基金管理人管理层选用会计政策的恰当性和作出会计估计及相关披露的合理性。</p> <p>(4) 对基金管理人管理层使用持续经营假设的恰当性得出结论。同时，根据获取的审计证据，就可能导致对西部利得个股精选基金持续经营能力产生重大疑虑的事项或情况是否存在重大不确定性得出结论。如果我们得出结论认为存在重大不确定性，审计准则要求我们在审计报告中提请报表使用者注意财务报表中的相关披露；如果披露不充分，我们应当发表非无保留意见。我们的结论基于截至审计报告日可获得的信息。然而，未来的事项或情况可能导致西部利得个股精选基金不能持续经营。</p> <p>(5) 评价财务报表的总体列报（包括披露）、结构和内容，并评价财务报表是否公允反映相关交易和事项。</p> <p>我们与基金管理人治理层就计划的审计范围、时间安排和重</p>

	大审计发现等事项进行沟通，包括沟通我们在审计中识别出的值得关注的内部控制缺陷。	
会计师事务所的名称	毕马威华振会计师事务所(特殊普通合伙)	
注册会计师的姓名	张楠	鲍涵
会计师事务所的地址	上海市静安区南京西路 1266 号 2 幢 25 层	
审计报告日期	2022 年 3 月 29 日	

§ 7 年度财务报表

7.1 资产负债表

会计主体：西部利得个股精选股票型证券投资基金

报告截止日：2021 年 12 月 31 日

单位：人民币元

资 产	附注号	本期末 2021 年 12 月 31 日	上年度末 2020 年 12 月 31 日
资 产：			
银行存款	7.4.7.1	18,517,688.11	10,790,855.21
结算备付金		2,495,889.85	295,020.24
存出保证金		1,607,985.66	71,351.70
交易性金融资产	7.4.7.2	221,326,181.27	152,066,160.05
其中：股票投资		209,157,799.97	152,066,160.05
基金投资		-	-
债券投资		12,168,381.30	-
资产支持证券投资		-	-
贵金属投资		-	-
衍生金融资产	7.4.7.3	-	-
买入返售金融资产	7.4.7.4	-	-
应收证券清算款		-	191,723.54
应收利息	7.4.7.5	225,580.93	2,596.55
应收股利		-	-
应收申购款		91,305.20	13,372.87
递延所得税资产		-	-
其他资产	7.4.7.6	-	-
资产总计		244,264,631.02	163,431,080.16
负债和所有者权益	附注号	本期末 2021 年 12 月 31 日	上年度末 2020 年 12 月 31 日
负 债：			
短期借款		-	-
交易性金融负债		-	-
衍生金融负债	7.4.7.3	-	-
卖出回购金融资产款		9,000,000.00	-
应付证券清算款		406,458.55	-
应付赎回款		159,836.45	3,785.46

应付管理人报酬		252,989.24	170,478.24
应付托管费		42,164.89	28,413.04
应付销售服务费		47,606.70	-
应付交易费用	7.4.7.7	148,349.33	43,557.67
应交税费		0.15	-
应付利息		2,535.57	-
应付利润		-	-
递延所得税负债		-	-
其他负债	7.4.7.8	170,000.01	170,004.59
负债合计		10,229,940.89	416,239.00
所有者权益：			
实收基金	7.4.7.9	126,178,945.41	94,013,037.33
未分配利润	7.4.7.10	107,855,744.72	69,001,803.83
所有者权益合计		234,034,690.13	163,014,841.16
负债和所有者权益总计		244,264,631.02	163,431,080.16

注：报告截止日 2021 年 12 月 31 日，西部利得个股精选股票 A 基金份额净值 1.8562 元，基金份额总额 58,234,097.27 份；西部利得个股精选股票 C 基金份额净值 1.8536 元，基金份额总额 67,944,848.14 份。西部利得个股精选股票份额总额合计为 126,178,945.41 份。

7.2 利润表

会计主体：西部利得个股精选股票型证券投资基金

本报告期：2021 年 1 月 1 日至 2021 年 12 月 31 日

单位：人民币元

项 目	附注号	本期 2021 年 1 月 1 日至 2021 年 12 月 31 日	上年度可比期间 2020 年 1 月 1 日至 2020 年 12 月 31 日
一、收入		16,384,293.53	47,529,512.05
1. 利息收入		222,257.46	217,401.31
其中：存款利息收入	7.4.7.11	83,415.81	115,905.73
债券利息收入		136,458.08	9.56
资产支持证券利息收入		-	-
买入返售金融资产收入		2,383.57	101,486.02
证券出借利息收入		-	-
其他利息收入		-	-
2. 投资收益（损失以“-”填列）		28,767,002.32	38,955,727.96
其中：股票投资收益	7.4.7.12	26,246,213.72	36,949,569.87
基金投资收益	-	-	-
债券投资收益	7.4.7.13	-36,856.86	13,717.03
资产支持证券投资收	7.4.7.13.5	-	-

益			
贵金属投资收益	7.4.7.14	-	-
衍生工具收益	7.4.7.15	-208,875.82	-
股利收益	7.4.7.16	2,766,521.28	1,992,441.06
3. 公允价值变动收益（损失以“-”号填列）	7.4.7.17	-13,129,218.89	7,973,583.93
4. 汇兑收益（损失以“-”号填列）		-	-
5. 其他收入（损失以“-”号填列）	7.4.7.18	524,252.64	382,798.85
减：二、费用		4,122,498.16	2,369,650.27
1. 管理人报酬	7.4.10.2.1	2,501,947.55	1,488,079.84
2. 托管费	7.4.10.2.2	416,991.23	248,013.39
3. 销售服务费	7.4.10.2.3	202,147.18	-
4. 交易费用	7.4.7.19	748,640.32	461,540.43
5. 利息支出		76,530.49	-
其中：卖出回购金融资产支出		76,530.49	-
6. 税金及附加		771.95	0.05
7. 其他费用	7.4.7.20	175,469.44	172,016.56
三、利润总额（亏损总额以“-”号填列）		12,261,795.37	45,159,861.78
减：所得税费用		-	-
四、净利润（净亏损以“-”号填列）		12,261,795.37	45,159,861.78

7.3 所有者权益（基金净值）变动表

会计主体：西部利得个股精选股票型证券投资基金

本报告期：2021 年 1 月 1 日至 2021 年 12 月 31 日

单位：人民币元

项目	本期 2021 年 1 月 1 日至 2021 年 12 月 31 日		
	实收基金	未分配利润	所有者权益合计
一、期初所有者权益（基金净值）	94,013,037.33	69,001,803.83	163,014,841.16
二、本期经营活动产生的基金净值变动数（本期利润）	-	12,261,795.37	12,261,795.37
三、本期基金份额交易产生的基金净值变动数（净值减少以	32,165,908.08	26,592,145.52	58,758,053.60

“-”号填列)			
其中：1. 基金申购款	239,296,838.83	194,691,397.99	433,988,236.82
2. 基金赎回款	-207,130,930.75	-168,099,252.47	-375,230,183.22
四、本期向基金份额持有人分配利润产生的基金净值变动（净值减少以“-”号填列）	-	-	-
五、期末所有者权益（基金净值）	126,178,945.41	107,855,744.72	234,034,690.13
项目	上年度可比期间 2020 年 1 月 1 日至 2020 年 12 月 31 日		
	实收基金	未分配利润	所有者权益合计
一、期初所有者权益（基金净值）	103,013,408.05	23,945,024.40	126,958,432.45
二、本期经营活动产生的基金净值变动数（本期利润）	-	45,159,861.78	45,159,861.78
三、本期基金份额交易产生的基金净值变动数（净值减少以“-”号填列）	-9,000,370.72	-103,082.35	-9,103,453.07
其中：1. 基金申购款	150,338,338.25	76,231,055.17	226,569,393.42
2. 基金赎回款	-159,338,708.97	-76,334,137.52	-235,672,846.49
四、本期向基金份额持有人分配利润产生的基金净值变动（净值减少以“-”号填列）	-	-	-
五、期末所有者权益（基金净值）	94,013,037.33	69,001,803.83	163,014,841.16

报表附注为财务报表的组成部分。

本报告 7.1 至 7.4 财务报表由下列负责人签署：

贺燕萍

贺燕萍

张皞骏

基金管理人负责人

主管会计工作负责人

会计机构负责人

7.4 报表附注

7.4.1 基金基本情况

西部利得个股精选股票型证券投资基金(以下简称“本基金”)经中国证券监督管理委员会(以下简称“中国证监会”)证监许可[2016]2220 号《关于准予西部利得个股精选股票型证券投资基金注册的批复》核准,由西部利得基金管理有限公司依照《中华人民共和国证券投资基金法》和《西部利得个股精选股票型证券投资基金基金合同》负责公开募集。本基金为契约型开放式,存续期限不定,首次设立募集不包括认购资金利息共募集人民币 200,089,964.12 元,业经毕马威华振会计师事务所(特殊普通合伙)毕马威华振验字第 1700167 号验资报告予以验证。经向中国证监会备案,《西部利得个股精选股票型证券投资基金基金合同》于 2017 年 1 月 23 日正式生效,基金合同生效日的基金份额总额为 200,125,973.37 份基金份额,其中认购资金利息折合 36,009.25 份基金份额。本基金的基金管理人为西部利得基金管理有限公司,基金托管人为兴业银行股份有限公司。

根据《中华人民共和国证券投资基金法》和《西部利得个股精选股票型证券投资基金基金合同》的有关规定,本基金的投资范围为具有良好流动性的金融工具,包括国内依法发行上市的股票(包括中小板、创业板及其他中国证监会核准上市的股票)、国债、央行票据、金融债、地方政府债、企业债、公司债、可转换债券(含可分离交易可转换债券)、可交换债券、中期票据、短期融资券、同业存单、货币市场工具、权证、股指期货、债券回购、银行存款、资产支持证券以及法律法规或中国证监会允许基金投资的其他金融工具(但须符合中国证监会相关规定)。如法律法规或监管机构以后允许基金投资其他品种,基金管理人在履行适当程序后,可以将其纳入投资范围。

本基金的投资组合比例为:股票资产占基金资产的 80%-95%。其中,基金持有全部权证的市值不超过基金资产净值的 3%;本基金每个交易日日终在扣除股指期货合约需缴纳的交易保证金后,应当保持不低于基金资产净值 5%的现金或者到期日在一年以内的政府债券,其中现金不包括结算备付金、存出保证金及应收申购款等。

本基金的业绩比较基准为:沪深 300 指数收益率*80%+中证全债指数收益率*20%。

7.4.2 会计报表的编制基础

本基金以持续经营为基础。本财务报表符合中华人民共和国财政部(以下简称“财政部”)颁布的企业会计准则的要求,同时亦按照中国证监会颁布的《证券投资基金信息披露 XBRL 模板第 3 号<年度和中期报告>》以及中国证券投资基金业协会于 2012 年 11 月 16 日颁布的《证券投资基金会计核算业务指引》编制财务报表。

7.4.3 遵循企业会计准则及其他有关规定的声明

本基金 2021 年度财务报表符合企业会计准则的要求，真实、完整地反映了本基金 2021 年 12 月 31 日的财务状况以及 2021 年度的经营成果和基金净值变动情况等有关信息。

7.4.4 重要会计政策和会计估计

7.4.4.1 会计年度

本基金会计年度为公历 1 月 1 日起至 12 月 31 日止。

7.4.4.2 记账本位币

本基金的记账本位币为人民币。

7.4.4.3 金融资产和金融负债的分类

本基金在初始确认时按取得资产或承担负债的目的，把金融资产和金融负债分为不同类别：以公允价值计量且其变动计入当期损益的金融资产和金融负债、应收款项、持有至到期投资、可供出售金融资产和其他金融负债。本基金现无金融资产分类为持有至到期投资和可供出售金融资产。本基金现无金融负债分类为以公允价值计量且其变动计入当期损益的金融负债。

本基金持有的[股票投资]和[债券投资]分类为以公允价值计量且其变动计入当期损益的金融资产。以公允价值计量且其变动计入当期损益的金融资产在资产负债表中以交易性金融资产列示。

7.4.4.4 金融资产和金融负债的初始确认、后续计量和终止确认

金融资产和金融负债在本基金成为相关金融工具合同条款的一方时，于资产负债表内确认。

在初始确认时，金融资产及金融负债均以公允价值计量。对于以公允价值计量且其变动计入当期损益的金融资产或金融负债，相关交易费用直接计入当期损益；对于其他类别的金融资产或金融负债，相关交易费用计入初始确认金额。

初始确认后，金融资产和金融负债的后续计量如下：

- 以公允价值计量且其变动计入当期损益的金融资产和金融负债以公允价值计量，公允价值变动形成的利得或损失计入当期损益。
- 应收款项以实际利率法按摊余成本计量。
- 除以公允价值计量且其变动计入当期损益的金融负债以外的金融负债采用实际利率法按摊余成本进行后续计量。

满足下列条件之一时，本基金终止确认该金融资产：

- 收取该金融资产现金流量的合同权利终止；
- 该金融资产已转移，且本基金将金融资产所有权上几乎所有的风险和报酬转移给转入方；
- 该金融资产已转移，虽然本基金既没有转移也没有保留金融资产所有权上几乎所有的风险和报酬，但是放弃了对该金融资产控制。

金融资产整体转移满足终止确认条件的，本基金将下列两项金额的差额计入当期损益：

- 所转移金融资产的账面价值
- 因转移而收到的对价

金融负债的现时义务全部或部分已经解除的，本基金终止确认该金融负债或其一部分。

7.4.4.5 金融资产和金融负债的估值原则

除特别声明外，本基金按下述原则计量公允价值：

公允价值是指市场参与者在计量日发生的有序交易中，出售一项资产所能收到或者转移一项负债所需支付的价格。

本基金在确定相关金融资产和金融负债的公允价值时，根据《企业会计准则》的规定采用在当前情况下适用并且有足够可利用数据和其他信息支持的估值技术。

存在活跃市场且能够获取相同资产或负债报价的金融工具，在估值日有报价的，除会计准则规定的情况外，将该报价不加调整地应用于该资产或负债的公允价值计量；估值日无报价且最近交易日后未发生影响公允价值计量的重大事件的，采用最近交易日的报价确定公允价值。有充足证据表明估值日或最近交易日的报价不能真实反映公允价值的，对报价进行调整，确定公允价值。与上述金融工具相同，但具有不同特征的，以相同资产或负债的公允价值为基础，并在估值技术中考虑不同特征因素的影响。特征是指对资产出售或使用的限制等，如果该限制是针对资产持有者的，那么在估值技术中不应将该限制作为特征考虑。此外，本基金不考虑因其大量持有相关资产或负债所产生的溢价或折价。

对不存在活跃市场的金融工具，采用在当前情况下适用并且有足够可利用数据和其他信息支持的估值技术确定公允价值。采用估值技术确定公允价值时，优先使用可观察输入值，只有在无法取得相关资产或负债可观察输入值或取得不切实可行的情况下，才可以使用不可观察输入值。

如经济环境发生重大变化或证券发行人发生影响证券价格的重大事件，参考类似投资品种的现行市价及重大变化等因素，对估值进行调整并确定公允价值。

7.4.4.6 金融资产和金融负债的抵销

金融资产和金融负债在资产负债表内分别列示，没有相互抵销。但是，同时满足下列条件的，以相互抵销后的净额在资产负债表内列示：

- 本基金具有抵销已确认金额的法定权利，且该种法定权利是当前可执行的；
- 本基金计划以净额结算，或同时变现该金融资产和清偿该金融负债。

7.4.4.7 实收基金

实收基金为对外发行基金份额所募集的总金额在扣除损益平准金分摊部分后的余额。由于申

购和赎回引起的实收基金变动分别于基金申购确认日及基金赎回确认日认列。上述申购和赎回分别包括基金转换所引起的转入基金的实收基金增加和转出基金的实收基金减少。

7.4.4.8 损益平准金

损益平准金核算在基金份额发生变动时，申购、赎回、转入、转出及红利再投资等款项中包含的未分配利润和公允价值变动损益，包括已实现损益平准金和未实现损益平准金。已实现损益平准金指根据交易申请日申购或赎回款项中包含的按累计未分配的已实现损益占基金净值比例计算的金额。未实现损益平准金指根据交易申请日申购或赎回款项中包含的按累计未分配的未实现损益占基金净值比例计算的金额。损益平准金于基金申购确认日或基金赎回确认日进行确认和计量，并于会计期末全额转入未分配利润。

7.4.4.9 收入/(损失)的确认和计量

股票投资收益、债券投资收益和衍生工具收益按相关金融资产于处置日成交金额与其成本的差额确认。

股利收益按上市公司宣告的分红派息比例计算的金额扣除应由上市公司代扣代缴的个人所得税后的净额确认。

债券利息收入按债券投资的票面价值与票面利率计算的金额扣除应由发行债券的企业代扣代缴的个人所得税（如适用）后的净额确认，在债券实际持有期内逐日计提。贴息债视同到期一次性还本付息的附息债，根据其发行价、到期价和发行期限按直线法推算内含票面利率后，逐日计提利息收入。如票面利率与实际利率出现重大差异，按实际利率计算利息收入。

利息收入是按借出货币资金的时间和实际利率计算确定。

买入返售金融资产收入按到期应收或实际收到的金额与初始确认金额的差额，在资金实际占用期间内按实际利率法逐日确认，直线法与实际利率法确定的收入差异较小的可采用直线法。

公允价值变动收益核算基金持有的采用公允价值模式计量的以公允价值计量且变动计入当期损益的金融资产、衍生金融资产、以公允价值计量且变动计入当期损益的金融负债等公允价值变动形成的应计入当期损益的利得或损失。

7.4.4.10 费用的确认和计量

本基金的管理人报酬和托管费【销售服务费】在费用涵盖期间按基金合同约定的费率和计算方法逐日确认。

本基金的交易费用用于进行股票、债券、权证等交易发生时按照确定的金额确认。

本基金的利息支出按资金的本金和适用利率逐日计提。

卖出回购金融资产利息支出按到期应付或实际支付的金额与初始确认金额的差额，在资金实

际占用期间内以实际利率法逐日确认，直线法与实际利率法确定的支出差异较小的可采用直线法。

本基金的其他费用如无需在受益期内预提或分摊，则于发生时直接计入基金损益；如需采用预提或待摊的方法，预提或待摊时计入基金损益。

7.4.4.11 基金的收益分配政策

根据《西部利得个股精选股票型证券投资基金基金合同》的规定，在符合有关基金分红条件的前提下，本基金每年收益分配次数最多为 12 次，每次收益分配比例不得低于该次可供分配利润的 50%，若基金合同生效不满 3 个月可不进行收益分配；本基金收益分配方式分两种：现金分红与红利再投资，投资者可选择现金红利或将现金红利自动转为基金份额进行再投资；若投资者不选择，本基金默认的收益分配方式是现金分红；基金收益分配后基金份额净值不能低于面值；即基金收益分配基准日的基金份额净值减去每单位基金份额收益分配金额后不能低于面值。每一基金份额享有同等分配权。基金收益分配时所发生的银行转账或其他手续费用由投资者自行承担。

7.4.4.12 分部报告

本基金以内部组织结构、管理要求、内部报告制度为依据确定经营分部，以经营分部为基础确定报告分部。

本基金目前以一个经营分部运作，不需要进行分部报告的披露。

7.4.4.13 其他重要的会计政策和会计估计

对于证券交易所上市的股票，若出现重大事项停牌或交易不活跃（包括涨跌停时的交易不活跃）等情况，本基金根据中国证监会公告[2017]13 号《中国证券监督管理委员会关于证券投资基金估值业务的指导意见》，根据具体情况采用《关于发布中基协（AMAC）基金行业股票估值指数的通知》提供的指数收益法、市盈率法、现金流量折现法等估值技术进行估值。

对于在发行时明确一定期限限售期的股票，包括但不限于非公开发行股票、首次公开发行股票时公司股东公开发售股份、通过大宗交易取得的带限售期的股票等，不包括停牌、新发行未上市、回购交易中的质押券等流通受限股票，根据中基协发[2017]6 号《关于发布〈证券投资基金投资流通受限股票估值指引（试行）〉的通知》，在估值日按照流通受限股票计算公式确定估值日流通受限股票的价值。

根据《中国证券投资基金业协会估值核算工作小组关于 2015 年 1 季度固定收益品种的估值处理标准》（以下简称“估值处理标准”），在上海证券交易所、深圳证券交易所及银行间同业市场上市交易或挂牌转让的固定收益品种（估值处理标准另有规定的除外），采用第三方估值机构提供的价格数据进行估值。

7.4.5 会计政策和会计估计变更以及差错更正的说明

7.4.5.1 会计政策变更的说明

本基金本报告期未发生会计政策变更。

7.4.5.2 会计估计变更的说明

本基金本报告期未发生会计估计变更。

7.4.5.3 差错更正的说明

本基金在本报告期间无须说明的会计差错更正。

7.4.6 税项

根据财政部、国家税务总局财税[2002]128 号《关于开放式证券投资基金有关税收问题的通知》、财税[2004]78 号文《关于证券投资基金税收政策的通知》、财税 [2012] 85 号文《财政部、国家税务总局、证监会关于实施上市公司股息红利差别化个人所得税政策有关问题的通知》、财税[2015]101 号《财政部、国家税务总局、证监会关于上市公司股息红利差别化个人所得税政策有关问题的通知》、《关于继续实施全国中小企业股份转让系统挂牌公司股息红利差别化个人所得税政策的公告》（财政部、税务总局、证监会公告 2019 年第 78 号）、财税[2005]103 号文《关于股权分置试点改革有关税收政策问题的通知》、上证交字[2008]16 号《关于做好调整证券交易印花税率相关工作的通知》及深圳证券交易所于 2008 年 9 月 18 日发布的《深圳证券交易所关于做好证券交易印花税征收方式调整工作的通知》、财税[2008]1 号文《财政部、国家税务总局关于企业所得税若干优惠政策的通知》、财税[2016]36 号文《财政部、国家税务总局关于全面推开营业税改征增值税试点的通知》、财税[2016]46 号《关于进一步明确全面推开营改增试点金融业有关政策的通知》、财税[2016]70 号《关于金融机构同业往来等增值税政策的补充通知》、财税[2016]140 号文《关于明确金融、房地产开发、教育辅助服务等增值税政策的通知》、财税[2017]2 号文《关于资管产品增值税政策有关问题的补充通知》、财税[2017]56 号《关于资管产品增值税有关问题的通知》及其他相关税务法规和实务操作，本基金适用的主要税项列示如下：

(a) 对证券投资基金管理人运用基金买卖股票、债券的差价收入，暂不征收企业所得税。

(b) 自 2016 年 5 月 1 日起，在全国范围内全面推开营业税改征增值税(以下称营改增)试点，建筑业、房地产业、金融业、生活服务业等全部营业税纳税人，纳入试点范围，由缴纳营业税改为缴纳增值税。

2018 年 1 月 1 日(含)以后，资管产品管理人(以下称管理人)运营资管产品过程中发生的增值税应税行为，以管理人为增值税纳税人，暂适用简易计税方法，按照 3%的征收率缴纳增值税。对资管产品在 2018 年 1 月 1 日以前运营过程中发生的增值税应税行为，未缴纳增值税的，不再缴纳；已缴纳增值税的，已纳税额从管理人以后月份的增值税应纳税额中抵减。

证券投资基金管理人运用基金买卖股票、债券收入取得的金融商品转让收入免征增值税；对国债、地方政府债利息收入以及金融同业往来取得的利息收入免征增值税；同业存款利息收入免征增值税以及一般存款利息收入不征收增值税。

(c) 基金作为流通股股东在股权分置改革过程中收到由非流通股股东支付的股份、现金对价，暂免征收印花税、企业所得税和个人所得税。

(d) 对基金从上市公司取得的股息、红利所得，由上市公司在向基金支付上述收入时代扣代缴 20% 的个人所得税。自 2013 年 1 月 1 日起，对所取得的股息红利收入根据持股期限差别化计算个人所得税的应纳税所得额：持股期限在 1 个月以内（含 1 个月）的，其股息红利所得全额计入应纳税所得额；持股期限在 1 个月以上至 1 年（含 1 年）的，暂减按 50% 计入应纳税所得额；持股期限超过 1 年的，暂免征收个人所得税。对基金持有的上市公司限售股，解禁后取得的股息、红利收入，按照上述规定计算纳税，持股时间自解禁日起计算；解禁前取得的股息、红利收入继续暂减按 50% 计入个人所得税应纳税所得额。对基金从全国中小企业股份转让系统公开转让股票的非上市公众公司（“挂牌公司”）取得的股息、红利所得，由挂牌公司代扣代缴 20% 的个人所得税。对所取得的股息红利收入根据持股期限差别化计算个人所得税的应纳税所得额：持股期限在 1 个月以内（含 1 个月）的，其股息红利所得全额计入应纳税所得额；持股期限在 1 个月以上至 1 年（含 1 年）的，其股息红利所得暂减按 50% 计入应纳税所得额；持股期限超过 1 年的，暂免征收个人所得税。

(e) 基金卖出股票按 0.1% 的税率缴纳股票交易印花税，买入股票不征收股票交易印花税。

(f) 对投资者从证券投资基金分配中取得的收入，暂不征收企业所得税。

(g) 对基金在 2018 年 1 月 1 日（含）以后运营过程中缴纳的增值税，分别按照证券投资基金管理人所在地适用的税率，计算缴纳城市维护建设税、教育费附加和地方教育费附加。

7.4.7 重要财务报表项目的说明

7.4.7.1 银行存款

单位：人民币元

项目	本期末 2021 年 12 月 31 日	上年度末 2020 年 12 月 31 日
活期存款	18,517,688.11	10,790,855.21
定期存款	—	—
其中：存款期限 1 个月以内	—	—
存款期限 1-3 个月	—	—
存款期限 3 个月以上	—	—
其他存款	—	—

合计	18,517,688.11	10,790,855.21
----	---------------	---------------

注：定期存款的存款期限指定期存款的票面存期。

7.4.7.2 交易性金融资产

单位：人民币元

项目	本期末 2021 年 12 月 31 日		
	成本	公允价值	公允价值变动
股票	206,434,054.56	209,157,799.97	2,723,745.41
贵金属投资-金交所黄金合约	-	-	-
债券	交易所市场	12,188,579.13	12,168,381.30
	银行间市场	-	-
	合计	12,188,579.13	12,168,381.30
资产支持证券	-	-	-
基金	-	-	-
其他	-	-	-
合计	218,622,633.69	221,326,181.27	2,703,547.58
项目	上年度末 2020 年 12 月 31 日		
	成本	公允价值	公允价值变动
股票	136,143,990.58	152,066,160.05	15,922,169.47
贵金属投资-金交所黄金合约	-	-	-
债券	交易所市场	-	-
	银行间市场	-	-
	合计	-	-
资产支持证券	-	-	-
基金	-	-	-
其他	-	-	-
合计	136,143,990.58	152,066,160.05	15,922,169.47

7.4.7.3 衍生金融资产/负债

单位：人民币元

项目	本期末 2021 年 12 月 31 日			
	合同/名义 金额	公允价值		备注
		资产	负债	
利率衍生工具	-	-	-	
货币衍生工具	-	-	-	
权益衍生工具	-11,966,043.00	-	-	
其中：股指	-11,966,043.00	-	-	

期货投资				
其他衍生工具	-	-	-	-
合计	-11,966,043.00	-	-	-
项目	上年度末 2020 年 12 月 31 日			
	合同/名义 金额	公允价值		备注
		资产	负债	
利率衍生工具	-	-	-	-
货币衍生工具	-	-	-	-
权益衍生工具	-	-	-	-
其他衍生工具	-	-	-	-
合计	-	-	-	-

注：按照股指期货每日无负债结算的结算规则、《证券投资基金股指期货投资会计核算业务细则（试行）》及《企业会计准则——金融工具列报》的相关规定，“其他衍生工具——股指期货投资”与“证券清算款——股指期货每日无负债结算暂收暂付款”，符合金融资产与金融负债相抵销的条件，故将“其他衍生工具——股指期货投资”的期末公允价值以抵销后的净额列报，净额为零。

股指期货投资明细如下：

金额单位：人民币元

本期末 2021 年 12 月 31 日

代码	名称	持仓量(买/卖)	合约市值	公允价值变动
IF2201	IF2201	-5.00	-7421100.00	-12675.00
IF2203	IF2203	-3.00	-4455540.00	102078.00
总额合计				89403.00
减：可抵消期货暂收款				-89403.00
股指期货投资净额				-

7.4.7.4 买入返售金融资产

7.4.7.4.1 各项买入返售金融资产期末余额

本基金于本报告期末及上年度期末均未持有买入返售金融资产。

7.4.7.4.2 期末买断式逆回购交易中取得的债券

本基金于本报告期末及上年度期末均未持有买断式逆回购交易中取得的债券。

7.4.7.5 应收利息

单位：人民币元

项目	本期末 2021 年 12 月 31 日	上年度末 2020 年 12 月 31 日
应收活期存款利息	2,211.33	2,415.16
应收定期存款利息	-	-
应收其他存款利息	-	-
应收结算备付金利息	91.08	146.08
应收债券利息	223,246.84	-
应收资产支持证券利息	-	-
应收买入返售证券利息	-	-
应收申购款利息	-	-
应收黄金合约拆借孳息	-	-
应收出借证券利息	-	-
其他	31.68	35.31
合计	225,580.93	2,596.55

注：其他为应收结算保证金利息。

7.4.7.6 其他资产

本基金于本报告期末及上年度期末均未持有其他资产。

7.4.7.7 应付交易费用

单位：人民币元

项目	本期末 2021 年 12 月 31 日	上年度末 2020 年 12 月 31 日
交易所市场应付交易费用	148,349.33	43,557.67
银行间市场应付交易费用	-	-
合计	148,349.33	43,557.67

7.4.7.8 其他负债

单位：人民币元

项目	本期末 2021 年 12 月 31 日	上年度末 2020 年 12 月 31 日
应付券商交易单元保证金	-	-
应付赎回费	0.01	4.59
应付证券出借违约金	-	-
预提费用	170,000.00	170,000.00
合计	170,000.01	170,004.59

7.4.7.9 实收基金

金额单位：人民币元

西部利得个股精选股票 A

项目	本期 2021 年 8 月 9 日（基金合同生效日）至 2021 年 12 月 31 日	
	基金份额（份）	账面金额
上年度末	94,013,037.33	94,013,037.33
本期申购	94,118,236.77	94,118,236.77
本期赎回（以“-”号填列）	-129,897,176.83	-129,897,176.83
-基金拆分/份额折算前	-	-
基金拆分/份额折算调整	-	-
本期申购	-	-
本期赎回（以“-”号填列）	-	-
本期末	58,234,097.27	58,234,097.27

西部利得个股精选股票 C

项目	本期 2021 年 1 月 1 日至 2021 年 12 月 31 日	
	基金份额（份）	账面金额
上年度末	-	-
本期申购	145,178,602.06	145,178,602.06
本期赎回（以“-”号填列）	-77,233,753.92	-77,233,753.92
-基金拆分/份额折算前	-	-
基金拆分/份额折算调整	-	-
本期申购	-	-
本期赎回（以“-”号填列）	-	-
本期末	67,944,848.14	67,944,848.14

注：申购含转换入份额；赎回含转换出份额。

7.4.7.10 未分配利润

单位：人民币元

西部利得个股精选股票 A

项目	已实现部分	未实现部分	未分配利润合计
上年度末	82,938,606.86	-13,936,803.03	69,001,803.83
本期利润	23,052,749.24	-13,782,943.76	9,269,805.48
本期基金份额交易产生的变动数	-39,542,204.74	11,129,819.89	-28,412,384.85
其中：基金申购款	93,942,750.52	-18,834,311.59	75,108,438.93
基金赎回款	-133,484,955.26	29,964,131.48	-103,520,823.78
本期已分配利润	-	-	-
本期末	66,449,151.36	-16,589,926.90	49,859,224.46

西部利得个股精选股票 C

项目	已实现部分	未实现部分	未分配利润合计
----	-------	-------	---------

上年度末	-	-	-
本期利润	2,338,265.02	653,724.87	2,991,989.89
本期基金份额 交易产生的变 动数	75,015,198.15	-20,010,667.78	55,004,530.37
其中：基金申 购款	161,835,470.42	-42,252,511.36	119,582,959.06
基金赎 回款	-86,820,272.27	22,241,843.58	-64,578,428.69
本期已分配利 润	-	-	-
本期末	77,353,463.17	-19,356,942.91	57,996,520.26

7.4.7.11 存款利息收入

单位：人民币元

项目	本期 2021年1月1日至2021年12月31日	上年度可比期间 2020年1月1日至2020年12月31日
活期存款利息收入	72,884.29	108,347.48
定期存款利息收入	-	-
其他存款利息收入	-	-
结算备付金利息收入	4,669.60	3,257.42
其他	5,861.92	4,300.83
合计	83,415.81	115,905.73

注：其他包括直销申购款利息收入。

7.4.7.12 股票投资收益

7.4.7.12.1 股票投资收益项目构成

单位：人民币元

项目	本期 2021年1月1日至2021年12月31日	上年度可比期间 2020年1月1日至2020年12月31日
股票投资收益——买卖 股票差价收入	26,246,213.72	36,949,569.87
股票投资收益——赎回 差价收入	-	-
股票投资收益——申购 差价收入	-	-
股票投资收益——证券 出借差价收入	-	-
合计	26,246,213.72	36,949,569.87

7.4.7.12.2 股票投资收益——买卖股票差价收入

单位：人民币元

项目	本期 2021 年 1 月 1 日至 2021 年 12 月 31 日	上年度可比期间 2020 年 1 月 1 日至 2020 年 12 月 31 日
卖出股票成交总额	275,884,957.85	188,237,834.03
减：卖出股票成本总额	249,638,744.13	151,288,264.16
买卖股票差价收入	26,246,213.72	36,949,569.87

7.4.7.12.3 股票投资收益——证券出借差价收入

本基金本报告期及上年度可比期间均无证券出借差价收入。

7.4.7.13 债券投资收益

7.4.7.13.1 债券投资收益项目构成

单位：人民币元

项目	本期 2021年1月1日至2021年12月31日	上年度可比期间 2020年1月1日至2020年12月31日
债券投资收益——买卖债券（、债转股及债券到期兑付）差价收入	-36,856.86	13,717.03
债券投资收益——赎回差价收入	-	-
债券投资收益——申购差价收入	-	-
合计	-36,856.86	13,717.03

7.4.7.13.2 债券投资收益——买卖债券差价收入

单位：人民币元

项目	本期 2021年1月1日至2021年12月31日	上年度可比期间 2020年1月1日至2020年12月31日
卖出债券（、债转股及债券到期兑付）成交总额	26,434,282.28	50,727.00
减：卖出债券（、债转股及债券到期兑付）成本总额	26,117,469.14	37,000.00
减：应收利息总额	353,670.00	9.97

买卖债券差价收入	-36,856.86	13,717.03
----------	------------	-----------

7.4.7.13.3 债券投资收益——赎回差价收入

本基金于本报告期及上年度可比期间均无债券赎回差价收入。

7.4.7.13.4 债券投资收益——申购差价收入

本基金于本报告期及上年度可比期间均无债券申购差价收入。

7.4.7.13.5 资产支持证券投资收益

本基金于本报告期内及上年度期内均未持有资产支持证券。

7.4.7.14 贵金属投资收益

7.4.7.14.1 贵金属投资收益项目构成

本基金于本报告期内及上年度可比期间均未持有贵金属。

7.4.7.14.2 贵金属投资收益——买卖贵金属差价收入

本基金于本报告期内及上年度可比期间均未持有贵金属。

7.4.7.14.3 贵金属投资收益——赎回差价收入

本基金于本报告期内及上年度可比期间均未持有贵金属。

7.4.7.14.4 贵金属投资收益——申购差价收入

本基金于本报告期内及上年度可比期间均未持有贵金属。

7.4.7.15 衍生工具收益

7.4.7.15.1 衍生工具收益——买卖权证差价收入

本基金于本报告期内及上年度可比期间均未有买卖权证差价收入。

7.4.7.15.2 衍生工具收益——其他投资收益

单位：人民币元

项目	本期收益金额	上年度可比期间
	2021 年 1 月 1 日至 2021 年 12 月 31 日	收益金额 2020 年 1 月 1 日至 2020 年 12 月 31 日

		月 31 日
股指期货投资收益	-208,875.82	-

7.4.7.16 股利收益

单位：人民币元

项目	本期 2021 年 1 月 1 日至 2021 年 12 月 31 日	上年度可比期间 2020 年 1 月 1 日至 2020 年 12 月 31 日
股票投资产生的股利收益	2,766,521.28	1,992,441.06
其中：证券出借权益补偿收入	-	-
基金投资产生的股利收益	-	-
合计	2,766,521.28	1,992,441.06

7.4.7.17 公允价值变动收益

单位：人民币元

项目名称	本期 2021 年 1 月 1 日至 2021 年 12 月 31 日	上年度可比期间 2020 年 1 月 1 日至 2020 年 12 月 31 日
1. 交易性金融资产	-13,218,621.89	7,973,583.93
股票投资	-13,198,424.06	7,973,583.93
债券投资	-20,197.83	-
资产支持证券投资	-	-
基金投资	-	-
贵金属投资	-	-
其他	-	-
2. 衍生工具	89,403.00	-
权证投资	-	-
期货投资	89,403.00	-
3. 其他	-	-
减：应税金融商品公允价值变动产生的预估增值税	-	-
合计	-13,129,218.89	7,973,583.93

7.4.7.18 其他收入

单位：人民币元

项目	本期 2021 年 1 月 1 日至 2021 年 12 月 31 日	上年度可比期间 2020 年 1 月 1 日至 2020 年 12 月 31 日
基金赎回费收入	524,202.87	382,319.61
基金转换费收入	49.77	439.93
其他	-	39.31
合计	524,252.64	382,798.85

注：1. 本基金的赎回费率按持有期间递减，赎回费总额不低于 25% 的部分归入基金资产。

2. 本基金的转换费由申购补差费和转出基金的赎回费两部分构成，其中转出基金的赎回费不低于 25% 的部分归入转出基金的基金资产。

7.4.7.19 交易费用

单位：人民币元

项目	本期 2021 年 1 月 1 日至 2021 年 12 月 31 日	上年度可比期间 2020 年 1 月 1 日至 2020 年 12 月 31 日
交易所市场交易费用	748,640.32	461,540.43
银行间市场交易费用	-	-
合计	748,640.32	461,540.43

7.4.7.20 其他费用

单位：人民币元

项目	本期 2021 年 1 月 1 日至 2021 年 12 月 31 日	上年度可比期间 2020 年 1 月 1 日至 2020 年 12 月 31 日
审计费用	50,000.00	50,000.00
信息披露费	120,000.00	120,000.00
证券出借违约金	-	-
银行费用	5,469.44	2,016.56
合计	175,469.44	172,016.56

7.4.7.21 分部报告

本基金以内部组织结构、管理要求、内部报告制度为依据确定经营分部，以经营分部为基础确定报告分部并披露分部信息。经营分部是指本基金内同时满足下列条件的组成部分：(1) 该组成部分能够在日常活动中产生收入、发生费用；(2) 本基金的基金管理人能够定期评价该组成部分的经营成果，以决定向其配置资源、评价其业绩；(3) 本基金能够取得该组成部分的财务状况、经营成果和现金流量等有关会计信息。如果两个或多个经营分部具有相似的经济特征，并且满足一定条件的，则合并为一个经营分部。本基金目前以一个单一的经营分部运作，不需要披露分部信息。

7.4.8 或有事项、资产负债表日后事项的说明

7.4.8.1 或有事项

截至资产负债表日，本基金并无须作披露的或有事项。

7.4.8.2 资产负债表日后事项

无。

7.4.9 关联方关系

关联方名称	与本基金的关系
西部利得基金管理有限公司	基金管理人、注册登记机构

兴业银行股份有限公司	基金托管人
西部证券股份有限公司	基金管理人的股东
利得科技有限公司	基金管理人的股东

注：以下关联交易均在正常业务范围内按一般商业条款订立。

7.4.10 本报告期及上年度可比期间的关联方交易

7.4.10.1 通过关联方交易单元进行的交易

7.4.10.1.1 股票交易

本基金于本报告期及上年度可比期间均未通过关联方交易单元进行股票交易

7.4.10.1.2 债券交易

本基金于本报告期内及上年度可比期间均未通过关联方交易单元进行债券交易。

7.4.10.1.3 债券回购交易

本基金于本报告期内及上年度可比期间均未通过关联方交易单元进行回购交易。

7.4.10.1.4 权证交易

本基金于本报告期内及上年度可比期间均未通过关联方交易单元进行权证交易。

7.4.10.1.5 应支付关联方的佣金

本基金于本报告期内及上年度可比期间均无应支付关联方的佣金。

7.4.10.2 关联方报酬

7.4.10.2.1 基金管理费

单位：人民币元

项目	本期 2021 年 1 月 1 日至 2021 年 12 月 31 日	上年度可比期间 2020 年 1 月 1 日至 2020 年 12 月 31 日
当期发生的基金应支付的管理费	2,501,947.55	1,488,079.84
其中：支付销售机构的客户维护费	251,171.04	360,897.16

注：支付基金管理人西部利得基金的管理人报酬按前一日基金资产净值 1.2% 的年费率计提，逐日累计至每月月底，按月支付。其计算公式为：

日管理人报酬 = 前一日基金资产净值 × 1.2% / 当年天数。

7.4.10.2.2 基金托管费

单位：人民币元

项目	本期 2021 年 1 月 1 日至 2021 年 12 月 31 日	上年度可比期间 2020 年 1 月 1 日至 2020 年 12 月 31 日
当期发生的基金应支付的托管费	416,991.23	248,013.39

注：支付基金托管人兴业银行的托管费按前一日基金资产净值 0.20% 的年费率计提，逐日累计至每月月底，按月支付。其计算公式为：

$$\text{日托管费} = \text{前一日基金资产净值} \times 0.20\% / \text{当年天数}。$$

7.4.10.2.3 销售服务费

单位：人民币元

获得销售服务费的各关联方名称	本期 2021 年 1 月 1 日至 2021 年 12 月 31 日		
	当期发生的基金应支付的销售服务费		
	西部利得个股精选股票 A	西部利得个股精选股票 C	合计
西部利得基金	—	100,006.59	100,006.59
西部证券	—	0.00	0.00
兴业银行	—	0.00	0.00
合计	—	100,006.59	100,006.59
获得销售服务费的各关联方名称	上年度可比期间 2020 年 1 月 1 日至 2020 年 12 月 31 日		
	当期发生的基金应支付的销售服务费		
	西部利得个股精选股票 A	西部利得个股精选股票 C	合计
合计	—	—	—

注：支付基金销售机构的销售服务费按前一日 C 类基金资产净值 0.4% 的年费率计提，逐日累计至每月月底，按月支付给 西部利得基金，再由 西部利得基金计算并支付给各基金销售机构。其计算公式为：

$$\text{日销售服务费} = \text{前一日基金资产净值} \times 0.4\% / \text{当年天数}。$$

7.4.10.3 与关联方进行银行间同业市场的债券(含回购)交易

本基金于本报告期内及上年度可比期间均未与关联方进行银行间同业市场的债券(含回购)交易。

7.4.10.4 报告期内转融通证券出借业务发生重大关联交易事项的说明

7.4.10.4.1 与关联方通过约定申报方式进行的适用固定期限费率的证券出借业务的情况

本基金于本报告期内及上年度可比期间均未与关联方进行证券出借业务。

7.4.10.4.2 与关联方通过约定申报方式进行的适用市场化期限费率的证券出借业务的情况

本基金于本报告期内及上年度可比期间均未与关联方进行证券出借业务。

7.4.10.5 各关联方投资本基金的情况

7.4.10.5.1 报告期内基金管理人运用固有资金投资本基金的情况

本基金管理人于本报告期及上年度可比期间均未运用固有资金投资本基金。

7.4.10.5.2 报告期末除基金管理人之外的其他关联方投资本基金的情况

本报告期末及上年度期末无除基金管理人之外的其他关联方投资本基金。

7.4.10.6 由关联方保管的银行存款余额及当期产生的利息收入

单位：人民币元

关联方名称	本期 2021 年 1 月 1 日至 2021 年 12 月 31 日		上年度可比期间 2020 年 1 月 1 日至 2020 年 12 月 31 日	
	期末余额	当期利息收入	期末余额	当期利息收入
兴业银行股份有限公司	18,517,688.11	72,884.29	10,790,855.21	108,347.48

注：1. 本基金的银行存款由基金托管人兴业银行股份有限公司保管，按银行同业利率计息。

2. 本基金通过“兴业银行基金托管结算资金专用存款账户”转存于中国证券登记结算有限责任公司的结算备付金，于 2021 年 12 月 31 日的相关余额为人民币 184143.11 元。（2020 年 12 月 31 日：人民币 295020.24 元）

7.4.10.7 本基金在承销期内参与关联方承销证券的情况

本基金本报告期未在承销期内参与关联方承销证券。

7.4.10.8 其他关联交易事项的说明

无。

7.4.11 利润分配情况

本基金于本报告期内未进行利润分配。

7.4.12 期末(2021 年 12 月 31 日)本基金持有的流通受限证券

7.4.12.1 因认购新发/增发证券而于期末持有的流通受限证券

金额单位：人民币元

7.4.12.1.1 受限证券类别：股票										
证券代码	证券名称	成功认购日	可流通日	流通受限类型	认购价格	期末估值单价	数量(单位：股)	期末成本总额	期末估值总额	备注
001234	泰慕士	2021 年 12 月 31 日	2022 年 1 月 11 日	新股未上市	16.53	16.53	333	5,504.49	5,504.49	-
300774	倍杰特	2021 年 7 月 26 日	2022 年 02 月 16 日	锁定期	4.57	21.08	444	2,029.08	9,359.52	-
300814	中富电路	2021 年 8 月 4 日	2022 年 2 月 14 日	锁定期	8.40	23.88	328	2,755.20	7,832.64	-
300854	中兰环保	2021 年 9 月 8 日	2022 年 03 月 16 日	锁定期	9.96	27.29	203	2,021.88	5,539.87	-
300994	久祺股份	2021 年 8 月 2 日	2022 年 2 月 14 日	锁定期	11.90	45.45	386	4,593.40	17,543.70	-
301020	密封科技	2021 年 6 月 28 日	2022 年 1 月 6 日	锁定期	10.64	30.44	415	4,415.60	12,632.60	-
301021	英诺激光	2021 年 6 月 28 日	2022 年 1 月 6 日	锁定期	9.46	41.43	290	2,743.40	12,014.70	-
301025	读客文化	2021 年 7 月 6 日	2022 年 01 月 24 日	锁定期	1.55	20.88	403	624.65	8,414.64	-
301027	华蓝集团	2021 年 7 月 8 日	2022 年 01 月 19 日	锁定期	11.45	16.65	286	3,274.70	4,761.90	-
301028	东亚机械	2021 年 7 月 12 日	2022 年 1 月 20 日	锁定期	5.31	13.50	710	3,770.10	9,585.00	-
301029	怡合达	2021 年 7 月	2022 年 1 月	锁定期	14.14	89.87	434	6,136.76	39,003.58	-

		14 日	24 日							
301030	仕净科技	2021 年 7 月 15 日	2022 年 1 月 24 日	锁定期	6.10	31.52	242	1,476.20	7,627.84	-
301032	新柴股份	2021 年 7 月 15 日	2022 年 1 月 24 日	锁定期	4.97	12.51	513	2,549.61	6,417.63	-
301033	迈普医学	2021 年 7 月 15 日	2022 年 1 月 26 日	锁定期	15.14	59.97	108	1,635.12	6,476.76	-
301035	润丰股份	2021 年 7 月 21 日	2022 年 1 月 28 日	锁定期	22.04	56.28	217	4,782.68	12,212.76	-
301036	双乐股份	2021 年 7 月 21 日	2022 年 02 月 16 日	锁定期	23.38	29.93	180	4,208.40	5,387.40	-
301037	保立佳	2021 年 7 月 21 日	2022 年 2 月 7 日	锁定期	14.82	24.26	193	2,860.26	4,682.18	-
301038	深水规院	2021 年 7 月 22 日	2022 年 2 月 7 日	锁定期	6.68	20.23	266	1,776.88	5,381.18	-
301039	中集车辆	2021 年 7 月 1 日	2022 年 1 月 10 日	锁定期	6.96	12.51	833	5,797.68	10,420.83	-
301040	中环海陆	2021 年 7 月 26 日	2022 年 2 月 7 日	锁定期	13.57	38.51	241	3,270.37	9,280.91	-
301041	金百泽	2021 年 8 月 2 日	2022 年 2 月 11 日	锁定期	7.31	28.21	215	1,571.65	6,065.15	-
301046	能辉科技	2021 年 8 月 10 日	2022 年 2 月 17 日	锁定期	8.34	48.99	290	2,418.60	14,207.10	-
301048	金鹰重工	2021 年 8 月 11 日	2022 年 02 月 28 日	锁定期	4.13	12.96	843	3,481.59	10,925.28	-
301049	超越科技	2021 年 8 月 17 日	2022 年 2 月 24 日	锁定期	19.34	32.92	196	3,790.64	6,452.32	-
301050	雷电微力	2021 年 8 月	2022 年 2 月	锁定期	60.64	234.74	97	5,882.08	22,769.78	-

		17 日	24 日							
301053	远信工业	2021 年 8 月 25 日	2022 年 3 月 1 日	锁定期	11.87	28.78	155	1,839.85	4,460.90	-
301055	张小泉	2021 年 8 月 26 日	2022 年 3 月 7 日	锁定期	6.90	21.78	355	2,449.50	7,731.90	-
301056	森赫股份	2021 年 8 月 27 日	2022 年 3 月 7 日	锁定期	3.93	11.09	572	2,247.96	6,343.48	-
301057	汇隆新材	2021 年 8 月 31 日	2022 年 3 月 9 日	锁定期	8.03	19.02	218	1,750.54	4,146.36	-
301058	中粮工科	2021 年 9 月 1 日	2022 年 3 月 9 日	锁定期	3.55	18.24	1,386	4,920.30	25,280.64	-
301059	金三江	2021 年 9 月 3 日	2022 年 3 月 14 日	锁定期	8.09	19.30	259	2,095.31	4,998.70	-
301060	兰卫医学	2021 年 9 月 6 日	2022 年 3 月 14 日	锁定期	4.17	30.94	587	2,447.79	18,161.78	-
301062	上海艾录	2021 年 9 月 7 日	2022 年 3 月 14 日	锁定期	3.31	17.01	523	1,731.13	8,896.23	-
301063	海锅股份	2021 年 9 月 9 日	2022 年 3 月 24 日	锁定期	17.40	36.11	153	2,662.20	5,524.83	-
301068	大地海洋	2021 年 9 月 16 日	2022 年 3 月 28 日	锁定期	13.98	28.38	144	2,013.12	4,086.72	-
301069	凯盛新材	2021 年 9 月 16 日	2022 年 3 月 28 日	锁定期	5.17	44.21	539	2,786.63	23,829.19	-
301072	中捷精工	2021 年 9 月 22 日	2022 年 3 月 29 日	锁定期	7.46	33.41	181	1,350.26	6,047.21	-
301073	君亭酒店	2021 年 9 月 22 日	2022 年 3 月 30 日	锁定期	12.24	32.00	144	1,762.56	4,608.00	-
301078	孩子王	2021 年 9 月 30 日	2022 年 4 月 14 日	锁定期	5.77	12.14	756	4,362.12	9,177.84	-
301081	严牌	2021	2022	锁定期	12.95	17.44	403	5,218.85	7,028.32	-

	股份	年 10 月 13 日	年 4 月 20 日							
301082	久盛电气	2021 年 10 月 14 日	2022 年 4 月 27 日	锁定期	15.48	21.53	915	14,164.20	19,699.95	-
301083	百胜智能	2021 年 10 月 13 日	2022 年 4 月 21 日	锁定期	9.08	14.21	416	3,777.28	5,911.36	-
301088	戎美股份	2021 年 10 月 19 日	2022 年 4 月 28 日	锁定期	33.16	24.67	282	9,351.12	6,956.94	-
301089	拓新药业	2021 年 10 月 20 日	2022 年 4 月 27 日	锁定期	19.11	67.93	220	4,204.20	14,944.60	-
301090	华润材料	2021 年 10 月 19 日	2022 年 4 月 26 日	锁定期	10.45	11.22	1,052	10,993.40	11,803.44	-
301091	深城交	2021 年 10 月 20 日	2022 年 4 月 29 日	锁定期	36.50	31.31	350	12,775.00	10,958.50	-
301092	争光股份	2021 年 10 月 21 日	2022 年 5 月 5 日	锁定期	36.31	35.52	191	6,935.21	6,784.32	-
301093	华兰股份	2021 年 10 月 21 日	2022 年 5 月 5 日	锁定期	58.08	49.85	172	9,989.76	8,574.20	-
301096	百诚医药	2021 年 12 月 13 日	2022 年 6 月 20 日	锁定期	79.60	78.53	89	7,084.40	6,989.17	-
301100	风光股份	2021 年 12 月 10 日	2022 年 6 月 17 日	锁定期	27.81	31.14	322	8,954.82	10,027.08	-
301101	明月	2021	2022	锁定期	26.91	43.36	348	9,364.68	15,089.28	-

	镜片	年 12 月 9 日	年 6 月 16 日							
301108	洁雅股份	2021 年 11 月 25 日	2022 年 6 月 6 日	锁定期	57.27	53.71	126	7,216.02	6,767.46	-
301111	粤万年青	2021 年 11 月 30 日	2022 年 6 月 7 日	锁定期	10.48	36.68	379	3,971.92	13,901.72	-
301126	达嘉维康	2021 年 11 月 30 日	2022 年 6 月 7 日	锁定期	12.37	19.23	662	8,188.94	12,730.26	-
301133	金钟股份	2021 年 11 月 19 日	2022 年 5 月 26 日	锁定期	14.33	26.95	286	4,098.38	7,707.70	-
301136	招标股份	2021 年 12 月 31 日	2022 年 1 月 11 日	新股未上市	10.52	10.52	6,907	72,661.64	72,661.64	-
301138	华研精机	2021 年 12 月 8 日	2022 年 6 月 15 日	锁定期	26.17	44.86	285	7,458.45	12,785.10	-
301149	隆华新材	2021 年 11 月 3 日	2022 年 5 月 10 日	锁定期	10.07	16.76	1,214	12,224.98	20,346.64	-
301166	优宁维	2021 年 12 月 21 日	2022 年 6 月 28 日	锁定期	86.06	94.50	110	9,466.60	10,395.00	-
301168	通灵股份	2021 年 12 月 2 日	2022 年 6 月 10 日	锁定期	39.08	52.13	224	8,753.92	11,677.12	-
301177	迪阿股份	2021 年 12 月 8 日	2022 年 6 月 15 日	锁定期	116.88	116.08	152	17,765.76	17,644.16	-
301179	泽宇智能	2021 年 12 月 1 日	2022 年 6 月 8 日	锁定期	43.99	50.77	155	6,818.45	7,869.35	-
301180	万祥科技	2021 年 11 月 9 日	2022 年 5 月 16 日	锁定期	12.20	22.72	654	7,978.80	14,858.88	-

301182	凯旺科技	2021年12月16日	2022年6月23日	锁定期	27.12	30.58	294	7,973.28	8,990.52	-
301185	鸥玛软件	2021年11月11日	2022年5月19日	锁定期	11.88	21.16	578	6,866.64	12,230.48	-
301188	力诺特玻	2021年11月4日	2022年5月11日	锁定期	13.00	20.48	647	8,411.00	13,250.56	-
301189	奥尼电子	2021年12月21日	2022年6月28日	锁定期	66.18	56.62	169	11,184.42	9,568.78	-
301190	善水科技	2021年12月17日	2022年6月24日	锁定期	27.85	27.46	301	8,382.85	8,265.46	-
301193	家联科技	2021年12月2日	2022年6月9日	锁定期	30.73	29.14	284	8,727.32	8,275.76	-
301198	喜悦智行	2021年11月25日	2022年6月2日	锁定期	21.76	29.20	262	5,701.12	7,650.40	-
301199	迈赫股份	2021年11月30日	2022年6月7日	锁定期	29.28	32.00	259	7,583.52	8,288.00	-
301211	亨迪药业	2021年12月14日	2022年6月22日	锁定期	25.80	33.65	484	12,487.20	16,286.60	-
301221	光庭信息	2021年12月15日	2022年6月22日	锁定期	69.89	88.72	148	10,343.72	13,130.56	-
601728	中国电信	2021年8月11日	2022年2月21日	锁定期	4.53	4.27	394,011	1,784,869.83	1,682,426.97	-
688187	时代电气	2021年8月30日	2022年3月7日	锁定期	31.38	76.65	4,289	134,588.82	328,751.85	-

688262	国芯科技	2021年12月28日	2022年1月6日	新股未上市	41.98	41.98	2,563	107,594.74	107,594.74	-
688509	正元地信	2021年7月22日	2022年2月7日	锁定期	1.97	6.17	15,433	30,403.01	95,221.61	-
688718	唯赛勃	2021年7月20日	2022年1月28日	锁定期	5.85	27.71	3,145	18,398.25	87,147.95	-
688786	悦安新材	2021年8月18日	2022年2月28日	锁定期	11.76	54.01	1,513	17,792.88	81,717.13	-
688789	宏华数科	2021年7月1日	2022年1月10日	锁定期	30.28	258.86	1,400	42,392.00	362,404.00	-

7.4.12.2 期末持有的暂时停牌等流通受限股票

本基金于本报告期末未持暂时停牌股票。

7.4.12.3 期末债券正回购交易中作为抵押的债券

7.4.12.3.1 银行间市场债券正回购

本基金本报告期末未持有银行间市场债券正回购交易中作为抵押的债券。

7.4.12.3.2 交易所市场债券正回购

截至本报告期末 2021 年 12 月 31 日,基金从事证券交易所债券正回购交易形成的卖出回购证券款共计 9000000.00 元,分别于 2022 年 01 月 04 日,2022 年 01 月 05 日,2022 年 01 月 06 日到期。该类交易要求本基金在回购期内持有的证券交易所交易的债券和/或在新质押式回购下转入质押库的债券,按证券交易所规定的比例折算为标准券后,不低于债券回购交易的余额。

7.4.12.4 期末参与转融通证券出借业务的证券

本基金本报告期末未持有参与转融通证券出借业务的证券。

7.4.13 金融工具风险及管理

7.4.13.1 风险管理政策和组织架构

本基金在日常活动中面临各种金融工具的风险,主要包括信用风险、流动性风险、市场风险等。本基金管理人制定了政策和程序来识别及分析这些风险,并设定适当的风险限额及内部控制流程,通过可靠的管理及信息系统持续监控上述各类风险。

本基金管理人实行全员参与的全面风险管理，董事会及其下设合规审核委员会、监事会、经营管理层及其下设合规及风险管理委员会、督察长、风险管理部、监察稽核部、各业务部门和分支机构均根据公司制度规定履行各自的风险管理职责。

本基金的基金管理人对于金融工具的风险管理方法主要是通过定性分析和定量分析的方法去估测各种风险产生的可能损失。从定性分析的角度出发，判断风险损失的严重程度和出现同类风险损失的频度。从定量分析的角度出发，根据本基金的投资目标，结合基金资产所运用金融工具特征通过特定的风险量化指标、模型，日常的量化报告，确定风险损失的限度和相应置信程度，及时可靠地对各种风险进行监督、检查和评估，并通过相应决策，将风险控制在可承受的范围内。

7.4.13.2 信用风险

信用风险是指基金在交易过程中因交易对手未履行合同责任，或者基金所投资证券之发行人出现违约、拒绝支付到期本息等情况，导致基金资产损失和收益变化的风险。本基金的基金管理人建立了信用风险管理流程，通过对投资品种信用风险评估、交易对手分类管理、投资比例控制等方式来管控信用风险。

本基金的基金管理人在交易前对交易对手的资信状况进行了充分的评估。本基金的银行存款存放在信用良好的银行，与该银行存款相关的信用风险不重大。本基金在交易所进行的交易均以中国证券登记结算有限责任公司为交易对手完成证券交收和款项清算，违约风险可能性很小；在银行间同业市场进行交易前均对交易对手进行信用评估并对证券交割方式进行限制以控制相应的信用风险。

本基金债券投资的信用评级情况按《中国人民银行信用评级管理指导意见》设定的标准统计及汇总。

7.4.13.2.1 按短期信用评级列示的债券投资

单位：人民币元

短期信用评级	本期末 2021 年 12 月 31 日	上年度末 2020 年 12 月 31 日
A-1	-	-
A-1 以下	-	-
未评级	11,995,197.40	-
合计	11,995,197.40	-

注：未评级债券为国债、央行票据、政策性金融债等无信用等级的债券。

7.4.13.2.2 按长期信用评级列示的债券投资

单位：人民币元

长期信用评级	本期末 2021 年 12 月 31 日	上年度末 2020 年 12 月 31 日
AAA	1, 530. 90	—
AAA 以下	171, 653. 00	—
未评级	—	—
合计	173, 183. 90	—

7.4.13.3 流动性风险

流动性风险是指基金在履行与金融负债有关的义务时遇到资金短缺的风险。本基金的流动性风险一方面来自于基金份额持有人可随时要求赎回其持有的基金份额，另一方面来自于投资品种所处的交易市场不活跃而带来的变现困难或因投资集中而无法在市场出现剧烈波动的情况下以合理的价格变现。

针对兑付赎回资金的流动性风险，本基金的基金管理人每日对本基金的申购赎回情况进行严密监控并预测流动性需求，保持基金投资组合中的可用现金头寸与之相匹配。本基金的基金管理人在基金合同中设计了巨额赎回条款，约定在非常情况下赎回申请的处理方式，控制因开放申购赎回模式带来的流动性风险，有效保障基金持有人利益。针对投资品种变现的流动性风险，本基金的基金管理人通过独立的风险管理部门设定流动性比例要求，对流动性指标进行持续的监测和分析，包括组合持仓集中度指标、组合在短时间内变现能力的综合指标、组合中变现能力较差的投资品种比例以及流通受限制的投资品种比例等。本基金可通过卖出回购金融资产方式借入短期资金应对流动性需求，其上限一般不超过基金持有的债券投资的公允价值。

7.4.13.3.1 报告期内本基金组合资产的流动性风险分析

本基金管理人根据法律法规制定了《公开募集开放式证券投资基金流动性风险管理办法》，采用事前预警、事中控制和事后评估调整的多重分级控制机制，通过运用制度规范、业务流程控制、实时监控、稽核检查、应急处置等手段对流动性风险进行监督控制。

报告期内本基金严格遵守流动性管理的相关法律法规及管理人内部规定，主要分散投资于流动性较好的股票资产，基金 7 日可变现资产始终保持较高水平，基金资产整体具备良好流动性，基金资产的变现能力可有效应对投资者赎回需求。

《公开募集开放式证券投资基金流动性风险管理规定》公布后，本基金未出现接受某一投资者申购申请后导致其份额超过基金总份额 50%以上的情况。基金管理人对本基金的份额持有人集中度实施严格的监控与管理，根据份额持有人集中度情况对本基金的投资组合实施调整。报告期

内本基金主动投资流动性受限资产的市值合计未超过本基金资产净值的 15%。报告期内本基金未出现无法以合理价格及时变现基金资产以支付投资者赎回款项及其他流动性风险事件。

7.4.13.4 市场风险

市场风险是指基金所持金融工具的公允价值或未来现金流量因所处市场各类价格因素的变动而发生波动的风险，包括利率风险、外汇风险和其他价格风险。

7.4.13.4.1 利率风险

利率风险是指金融工具的公允价值或现金流量受市场利率变动而发生波动的风险。利率敏感性金融工具均面临由于市场利率上升而导致公允价值下降的风险，其中浮动利率类金融工具还面临每个付息期间结束根据市场利率重新定价时对于未来现金流影响的风险。

本基金的基金管理人定期对本基金面临的利率敏感性缺口进行监控，并通过调整投资组合的久期等方法对上述利率风险进行管理。

本基金持有及承担的大部分金融资产和金融负债不计息，因此本基金的收入及经营活动的现金流量在很大程度上独立于市场利率变化。本基金持有的利率敏感性资产主要为银行存款、存出保证金和结算备付金等。

7.4.13.4.1.1 利率风险敞口

单位：人民币元

本期末 2021 年 12 月 31 日	1 年以内	1-5 年	5 年以上	不计息	合计
资产					
银行存款	18,517,688.11	-	-	-	18,517,688.11
结算备付金	2,495,889.85	-	-	-	2,495,889.85
存出保证金	1,607,985.66	-	-	-	1,607,985.66
交易性金融资产	12,168,381.30	-	-	-209,157,799.97	221,326,181.27
应收利息	-	-	-	225,580.93	225,580.93
应收申购款	-	-	-	91,305.20	91,305.20
资产总计	34,789,944.92	-	-	-209,474,686.10	244,264,631.02
负债					
应付赎回款	-	-	-	159,836.45	159,836.45
应付管理人报酬	-	-	-	252,989.24	252,989.24
应付托管费	-	-	-	42,164.89	42,164.89
应付证券清算款	-	-	-	406,458.55	406,458.55
卖出回购金融资产款	9,000,000.00	-	-	-	9,000,000.00
应付销售服务费	-	-	-	47,606.70	47,606.70
应付交易费用	-	-	-	148,349.33	148,349.33
应付利息	-	-	-	2,535.57	2,535.57
应交税费	-	-	-	0.15	0.15

其他负债	-	-	-	170,000.01	170,000.01
负债总计	9,000,000.00	-	-	1,229,940.89	10,229,940.89
利率敏感度缺口	25,789,944.92	-	-	-208,244,745.21	234,034,690.13
上年度末 2020 年 12 月 31 日	1 年以内	1-5 年	5 年以上	不计息	合计
资产					
银行存款	10,790,855.21	-	-	-	10,790,855.21
结算备付金	295,020.24	-	-	-	295,020.24
存出保证金	71,351.70	-	-	-	71,351.70
交易性金融资产	-	-	-	-152,066,160.05	152,066,160.05
应收利息	-	-	-	2,596.55	2,596.55
应收申购款	-	-	-	13,372.87	13,372.87
应收证券清算款	-	-	-	191,723.54	191,723.54
资产总计	11,157,227.15	-	-	-152,273,853.01	163,431,080.16
负债					
应付赎回款	-	-	-	3,785.46	3,785.46
应付管理人报酬	-	-	-	170,478.24	170,478.24
应付托管费	-	-	-	28,413.04	28,413.04
应付交易费用	-	-	-	43,557.67	43,557.67
其他负债	-	-	-	170,004.59	170,004.59
负债总计	-	-	-	416,239.00	416,239.00
利率敏感度缺口	11,157,227.15	-	-	-151,857,614.01	163,014,841.16

注：表中所示为本基金资产及负债的账面价值，并按照合约规定的利率重新定价日或到期日孰早者予以分类。

7.4.13.4.1.2 利率风险的敏感性分析

7.4.13.4.2 外汇风险

外汇风险是指金融工具的公允价值或未来现金流量因外汇汇率变动而发生波动的风险。本基金的所有资产及负债以人民币计价，因此无重大外汇风险。

7.4.13.4.3 其他价格风险

其他价格风险是指基金所持金融工具的公允价值或未来现金流量因除市场利率和外汇汇率以外的市场价格因素变动而发生波动的风险。

本基金主要投资于证券交易所上市或银行间同业市场交易的股票和债券，所面临的最大市场价格风险由所持有的金融工具的公允价值决定。本基金通过投资组合的分散化降低市场价格风险，并且本基金管理人每日对本基金所持有的证券价格实施监控。

7.4.13.4.3.1 其他价格风险敞口

金额单位：人民币元

项目	本期末 2021 年 12 月 31 日		上年度末 2020 年 12 月 31 日	
	公允价值	占基金资产净值比例 (%)	公允价值	占基金资产净值比例 (%)
交易性金融资产—股票投资	209,157,799.97	89.37	152,066,160.05	93.28
交易性金融资产—基金投资	—	—	—	—
交易性金融资产—债券投资	12,168,381.30	5.20	—	—
交易性金融资产—贵金属投资	—	—	—	—
衍生金融资产—权证投资	—	—	—	—
其他	—	—	—	—
合计	221,326,181.27	94.57	152,066,160.05	93.28

7.4.13.4.3.2 其他价格风险的敏感性分析

假设	除业绩比较基准以外的其他市场变量保持不变		
	相关风险变量的变动	对资产负债表日基金资产净值的影响金额（单位：人民币元）	
		本期末（2021 年 12 月 31 日）	上年度末（2020 年 12 月 31 日）
分析	业绩比较基准上升 5%	12,850,527.64	8,879,000.00
	业绩比较基准下降 5%	-12,850,527.64	-8,879,000.00

7.4.14 有助于理解和分析会计报表需要说明的其他事项

(1) 公允价值

(a) 金融工具公允价值计量的方法

公允价值计量结果所属的层次，由对公允价值计量整体而言具有重要意义的输入值所属的最低层次决定：第一层次：相同资产或负债在活跃市场上未经调整的报价。第二层次：除第一层次输入值外相关资产或负债直接或间接可观察的输入值。第三层次：相关资产或负债的不可观察输入值。

(b) 持续的以公允价值计量的金融工具

(i) 各层次金融工具公允价值

于 2021 年 12 月 31 日, 本基金持有的以公允价值计量且其变动计入当期损益的金融资产中属于第一层级的余额为 205,751,876.77 元, 属于第二层级的余额为 15,574,304.50 元, 无属于第三层级的余额 (2020 年 12 月 31 日, 本基金持有的以公允价值计量且其变动计入当期损益的金融资产中属于第一层级的余额为 150,751,718.71, 属于第二层级的余额为 1,314,441.34 元, 无属于第三层级的余额)。

(ii) 公允价值所属层级间的重大变动

对于证券交易所上市的股票和债券, 若出现重大事项停牌、交易不活跃 (包括涨跌停时的交易不活跃)、或属于非公开发行等情况, 本基金不会于停牌日至交易恢复活跃日期间、交易不活跃期间及限售期间将相关股票和债券的公允价值列入第一层次; 并根据估值调整中采用的不可观察输入值对于公允价值的影响程度, 确定相关股票和债券公允价值应属第二层次还是第三层次。

(iii) 第三层级公允价值余额和本期变动金额

无。

(c) 非持续的以公允价值计量的金融工具

于 2021 年 12 月 31 日, 本基金未持有非持续的以公允价值计量的金融资产。

(d) 不以公允价值计量的金融工具 不以公允价值计量的金融资产和负债主要包括应收款项和其他金融负债, 其账面价值与公允价值相差很小。

(2) 除公允价值外, 截至资产负债表日本基金无需要说明的其他重要事项。

§ 8 投资组合报告

8.1 期末基金资产组合情况

金额单位: 人民币元

序号	项目	金额	占基金总资产的比例 (%)
1	权益投资	209,157,799.97	85.63
	其中: 股票	209,157,799.97	85.63
2	基金投资	-	-
3	固定收益投资	12,168,381.30	4.98
	其中: 债券	12,168,381.30	4.98
	资产支持证券	-	-
4	贵金属投资	-	-
5	金融衍生品投资	-	-
6	买入返售金融资产	-	-

	其中：买断式回购的买入返售金融资产	-	-
7	银行存款和结算备付金合计	21,013,577.96	8.60
8	其他各项资产	1,924,871.79	0.79
9	合计	244,264,631.02	100.00

8.2 报告期末按行业分类的股票投资组合

8.2.1 报告期末按行业分类的境内股票投资组合

金额单位：人民币元

代码	行业类别	公允价值（元）	占基金资产净值比例（%）
A	农、林、牧、渔业	2,026,132.00	0.87
B	采矿业	4,206,712.92	1.80
C	制造业	126,059,632.06	53.86
D	电力、热力、燃气及水生产和供应业	5,592,007.00	2.39
E	建筑业	3,413,541.50	1.46
F	批发和零售业	1,671,600.30	0.71
G	交通运输、仓储和邮政业	6,153,886.00	2.63
H	住宿和餐饮业	4,608.00	0.00
I	信息传输、软件和信息技术服务业	9,134,092.30	3.90
J	金融业	38,394,696.92	16.41
K	房地产业	3,441,987.92	1.47
L	租赁和商务服务业	2,920,649.40	1.25
M	科学研究和技术服务业	3,342,018.14	1.43
N	水利、环境和公共设施管理业	147,606.85	0.06
O	居民服务、修理和其他服务业	-	-
P	教育	121,830.00	0.05
Q	卫生和社会工作	1,793,842.02	0.77
R	文化、体育和娱乐业	732,956.64	0.31
S	综合	-	-
	合计	209,157,799.97	89.37

8.2.2 报告期末按行业分类的港股通投资股票投资组合

本基金于本报告期末未持有港股通股票。

8.3 期末按公允价值占基金资产净值比例大小排序的所有股票投资明细

金额单位：人民币元

序号	股票代码	股票名称	数量（股）	公允价值（元）	占基金资产净值比例（%）
1	600519	贵州茅台	5,300	10,865,000.00	4.64
2	300750	宁德时代	11,800	6,938,400.00	2.96

3	600036	招商银行	104,100	5,070,711.00	2.17
4	601318	中国平安	91,100	4,592,351.00	1.96
5	000858	五 粮 液	16,300	3,629,358.00	1.55
6	601012	隆基股份	36,400	3,137,680.00	1.34
7	300059	东方财富	82,802	3,072,782.22	1.31
8	000333	美的集团	41,100	3,033,591.00	1.30
9	002415	海康威视	46,500	2,432,880.00	1.04
10	600900	长江电力	95,600	2,170,120.00	0.93
11	603259	药明康德	17,280	2,049,062.40	0.88
12	002475	立讯精密	41,500	2,041,800.00	0.87
13	002594	比亚迪	7,600	2,037,712.00	0.87
14	600276	恒瑞医药	37,637	1,908,572.27	0.82
15	600030	XR 中信证	71,600	1,890,956.00	0.81
16	601888	中国中免	8,240	1,807,938.40	0.77
17	600887	伊利股份	43,027	1,783,899.42	0.76
18	601398	工商银行	369,200	1,709,396.00	0.73
19	601728	中国电信	394,011	1,682,426.97	0.72
20	600309	万华化学	16,600	1,676,600.00	0.72
21	000568	泸州老窖	6,200	1,573,994.00	0.67
22	300760	迈瑞医疗	4,100	1,561,280.00	0.67
23	000651	格力电器	39,800	1,473,794.00	0.63
24	600436	片仔癀	3,300	1,442,595.00	0.62
25	601919	中远海控	74,800	1,398,012.00	0.60
26	603501	韦尔股份	4,400	1,367,388.00	0.58
27	000001	平安银行	81,500	1,343,120.00	0.57
28	000725	京东方 A	263,200	1,329,160.00	0.57
29	600690	海尔智家	43,000	1,285,270.00	0.55
30	600809	山西汾酒	4,060	1,282,066.80	0.55
31	002142	宁波银行	33,300	1,274,724.00	0.54
32	300274	阳光电源	8,700	1,268,460.00	0.54
33	600406	国电南瑞	31,600	1,264,948.00	0.54
34	002271	东方雨虹	22,950	1,209,006.00	0.52
35	002714	牧原股份	22,100	1,179,256.00	0.50
36	601899	紫金矿业	121,200	1,175,640.00	0.50
37	600111	北方稀土	25,400	1,163,320.00	0.50
38	002049	紫光国微	5,100	1,147,500.00	0.49
39	002352	顺丰控股	16,600	1,144,072.00	0.49
40	600031	三一重工	50,000	1,140,000.00	0.49
41	000002	万 科 A	57,200	1,130,272.00	0.48
42	002812	恩捷股份	4,500	1,126,800.00	0.48
43	300014	亿纬锂能	9,500	1,122,710.00	0.48
44	603288	海天味业	10,594	1,113,535.34	0.48

45	002371	北方华创	3,200	1,110,464.00	0.47
46	002241	歌尔股份	20,100	1,087,410.00	0.46
47	601328	交通银行	230,800	1,063,988.00	0.45
48	300142	沃森生物	18,800	1,056,560.00	0.45
49	300124	汇川技术	15,400	1,056,440.00	0.45
50	000338	潍柴动力	57,200	1,023,308.00	0.44
51	600438	通威股份	22,700	1,020,592.00	0.44
52	600837	海通证券	81,200	995,512.00	0.43
53	002466	天齐锂业	9,100	973,700.00	0.42
54	002460	赣锋锂业	6,800	971,380.00	0.42
55	300015	爱尔眼科	22,708	960,094.24	0.41
56	600048	保利发展	60,400	944,052.00	0.40
57	002311	海大集团	12,500	916,250.00	0.39
58	603799	华友钴业	8,300	915,573.00	0.39
59	000063	中兴通讯	26,700	894,450.00	0.38
60	601668	中国建筑	176,400	882,000.00	0.38
61	688981	中芯国际	16,400	869,036.00	0.37
62	688599	天合光能	11,000	867,900.00	0.37
63	601288	农业银行	295,200	867,888.00	0.37
64	600010	包钢股份	303,500	846,765.00	0.36
65	600000	浦发银行	98,600	841,058.00	0.36
66	002304	洋河股份	5,100	840,123.00	0.36
67	300122	智飞生物	6,700	834,820.00	0.36
68	600085	同仁堂	18,200	818,636.00	0.35
69	600745	闻泰科技	6,300	814,590.00	0.35
70	600016	民生银行	208,800	814,320.00	0.35
71	600585	海螺水泥	20,200	814,060.00	0.35
72	002230	科大讯飞	15,500	813,905.00	0.35
73	600104	上汽集团	39,309	810,944.67	0.35
74	002001	新 和 成	25,680	799,161.60	0.34
75	601816	京沪高铁	165,200	797,916.00	0.34
76	603986	兆易创新	4,520	794,842.00	0.34
77	002129	中环股份	19,000	793,250.00	0.34
78	601138	工业富联	66,400	791,488.00	0.34
79	002008	大族激光	14,600	788,400.00	0.34
80	601601	中国太保	28,700	778,344.00	0.33
81	601688	华泰证券	43,300	769,008.00	0.33
82	000768	中航西飞	20,400	744,600.00	0.32
83	603659	璞泰来	4,600	738,806.00	0.32
84	000661	长春高新	2,700	732,780.00	0.31
85	000100	TCL 科技	117,881	727,325.77	0.31
86	300498	温氏股份	37,300	718,398.00	0.31

87	600893	航发动力	11,200	710,752.00	0.30
88	000786	北新建材	19,700	705,851.00	0.30
89	002027	分众传媒	84,900	695,331.00	0.30
90	300450	先导智能	9,300	691,641.00	0.30
91	002050	三花智控	27,100	685,630.00	0.29
92	600011	华能国际	70,700	685,083.00	0.29
93	601211	国泰君安	37,900	678,031.00	0.29
94	600176	中国巨石	36,944	672,380.80	0.29
95	002236	大华股份	28,000	657,440.00	0.28
96	300782	卓胜微	2,000	653,600.00	0.28
97	000776	广发证券	26,000	639,340.00	0.27
98	601088	中国神华	27,690	623,578.80	0.27
99	601766	中国中车	102,300	623,007.00	0.27
100	603833	欧派家居	4,200	619,500.00	0.26
101	600989	宝丰能源	35,500	616,280.00	0.26
102	601111	中国国航	67,200	613,536.00	0.26
103	600050	中国联通	156,100	613,473.00	0.26
104	601360	三六零	48,100	611,832.00	0.26
105	600570	恒生电子	9,820	610,313.00	0.26
106	600886	国投电力	53,000	607,910.00	0.26
107	000876	新希望	39,600	602,316.00	0.26
108	002916	深南电路	4,900	596,918.00	0.26
109	601229	上海银行	83,500	595,355.00	0.25
110	002736	国信证券	50,900	584,332.00	0.25
111	600919	江苏银行	99,220	578,452.60	0.25
112	300347	泰格医药	4,400	562,320.00	0.24
113	600660	福耀玻璃	11,800	556,252.00	0.24
114	601169	北京银行	124,400	552,336.00	0.24
115	600999	招商证券	31,200	550,680.00	0.24
116	002709	天赐材料	4,800	550,320.00	0.24
117	300628	亿联网络	6,700	545,715.00	0.23
118	600905	三峡能源	71,900	539,969.00	0.23
119	601988	中国银行	177,000	539,850.00	0.23
120	300003	乐普医疗	23,800	538,594.00	0.23
121	600019	宝钢股份	74,900	536,284.00	0.23
122	603392	万泰生物	2,380	527,170.00	0.23
123	002821	凯莱英	1,200	522,000.00	0.22
124	601669	中国电建	64,400	520,352.00	0.22
125	600958	东方证券	35,100	517,374.00	0.22
126	002410	广联达	8,000	511,840.00	0.22
127	002459	晶澳科技	5,400	500,580.00	0.21
128	601633	长城汽车	10,300	499,962.00	0.21

129	000703	恒逸石化	46,700	495,954.00	0.21
130	601390	中国中铁	85,600	495,624.00	0.21
131	600196	复星医药	10,100	494,294.00	0.21
132	000708	中信特钢	24,100	493,568.00	0.21
133	600588	用友网络	13,720	492,273.60	0.21
134	002791	坚朗五金	2,700	490,293.00	0.21
135	601985	中国核电	59,000	489,700.00	0.21
136	000625	长安汽车	31,980	485,776.20	0.21
137	601877	正泰电器	9,000	485,010.00	0.21
138	000166	申万宏源	94,700	484,864.00	0.21
139	600028	中国石化	112,600	476,298.00	0.20
140	600845	宝信软件	7,820	475,690.60	0.20
141	603260	合盛硅业	3,600	475,092.00	0.20
142	601878	浙商证券	35,900	473,162.00	0.20
143	601021	春秋航空	8,300	471,440.00	0.20
144	601658	邮储银行	91,400	466,140.00	0.20
145	002493	荣盛石化	25,550	463,988.00	0.20
146	002179	中航光电	4,600	462,576.00	0.20
147	601818	光大银行	138,800	460,816.00	0.20
148	000895	双汇发展	14,600	460,630.00	0.20
149	688111	金山办公	1,700	450,500.00	0.19
150	000538	云南白药	4,300	449,995.00	0.19
151	601377	兴业证券	45,100	445,588.00	0.19
152	600655	豫园股份	42,700	439,810.00	0.19
153	300408	三环集团	9,700	432,620.00	0.18
154	601628	中国人寿	14,000	421,260.00	0.18
155	603806	福斯特	3,200	417,760.00	0.18
156	600346	恒力石化	17,700	406,569.00	0.17
157	601989	中国重工	95,900	404,698.00	0.17
158	601600	中国铝业	66,100	402,549.00	0.17
159	601857	中国石油	81,800	401,638.00	0.17
160	601225	陕西煤业	32,600	397,720.00	0.17
161	600150	中国船舶	15,700	389,203.00	0.17
162	600426	华鲁恒升	12,400	388,120.00	0.17
163	300433	蓝思科技	16,800	386,064.00	0.16
164	002202	金风科技	23,200	382,104.00	0.16
165	600009	上海机场	8,100	378,189.00	0.16
166	600763	通策医疗	1,900	378,100.00	0.16
167	601009	南京银行	42,100	377,216.00	0.16
168	300316	晶盛机电	5,400	375,300.00	0.16
169	300896	爱美客	700	375,277.00	0.16
170	600741	华域汽车	13,200	373,560.00	0.16

171	688789	宏华数科	1,400	362,404.00	0.15
172	300413	芒果超媒	6,300	360,486.00	0.15
173	601100	恒立液压	4,400	359,920.00	0.15
174	001979	招商蛇口	26,628	355,217.52	0.15
175	300601	康泰生物	3,500	344,890.00	0.15
176	600760	中航沈飞	4,980	338,839.20	0.14
177	601939	建设银行	56,500	331,090.00	0.14
178	603993	洛阳钼业	59,300	330,894.00	0.14
179	688187	时代电气	4,289	328,751.85	0.14
180	688008	澜起科技	3,900	327,093.00	0.14
181	600584	长电科技	10,500	325,710.00	0.14
182	601006	大秦铁路	49,900	319,360.00	0.14
183	600926	杭州银行	24,900	319,218.00	0.14
184	601066	中信建投	10,900	318,825.00	0.14
185	002602	世纪华通	37,600	315,464.00	0.13
186	688036	传音控股	2,000	313,800.00	0.13
187	003816	中国广核	99,500	311,435.00	0.13
188	300759	康龙化成	2,200	310,794.00	0.13
189	000977	浪潮信息	8,500	304,555.00	0.13
190	600132	重庆啤酒	2,000	302,640.00	0.13
191	601186	中国铁建	38,800	302,640.00	0.13
192	002555	三七互娱	11,200	302,624.00	0.13
193	000157	中联重科	41,800	299,706.00	0.13
194	601868	中国能建	109,100	297,843.00	0.13
195	600600	青岛啤酒	3,000	297,000.00	0.13
196	000963	华东医药	7,300	293,460.00	0.13
197	600015	华夏银行	51,700	289,520.00	0.12
198	600029	南方航空	42,500	289,425.00	0.12
199	603369	今世缘	5,300	288,320.00	0.12
200	000425	徐工机械	48,100	288,119.00	0.12
201	603486	科沃斯	1,900	286,805.00	0.12
202	002601	龙佰集团	10,000	285,900.00	0.12
203	600547	山东黄金	15,116	284,483.12	0.12
204	688012	中微公司	2,200	278,520.00	0.12
205	601238	广汽集团	18,300	277,977.00	0.12
206	600352	浙江龙盛	21,900	276,597.00	0.12
207	000938	紫光股份	12,000	274,200.00	0.12
208	601336	新华保险	7,000	272,160.00	0.12
209	601901	方正证券	34,500	270,480.00	0.12
210	603019	中科曙光	9,800	270,186.00	0.12
211	002007	华兰生物	9,200	268,088.00	0.11
212	300033	同花顺	1,800	260,244.00	0.11

213	603882	金域医学	2,300	256,151.00	0.11
214	601800	中国交建	29,600	253,968.00	0.11
215	002938	鹏鼎控股	5,900	250,337.00	0.11
216	601865	福莱特	4,300	249,142.00	0.11
217	300595	欧普康视	4,300	246,691.00	0.11
218	000783	长江证券	32,600	245,804.00	0.11
219	601916	浙商银行	70,200	245,700.00	0.10
220	000301	东方盛虹	12,700	245,618.00	0.10
221	600383	金地集团	18,900	245,133.00	0.10
222	601799	星宇股份	1,200	245,100.00	0.10
223	601788	光大证券	16,400	244,852.00	0.10
224	000596	古井贡酒	1,000	244,000.00	0.10
225	000069	华侨城A	34,400	242,176.00	0.10
226	600115	中国东航	46,100	237,876.00	0.10
227	600795	国电电力	74,700	236,799.00	0.10
228	601108	财通证券	21,200	235,744.00	0.10
229	600918	中泰证券	23,500	234,295.00	0.10
230	300999	金龙鱼	3,700	232,841.00	0.10
231	600109	国金证券	20,300	229,999.00	0.10
232	601618	中国中冶	60,000	229,800.00	0.10
233	600183	生益科技	9,700	228,435.00	0.10
234	002841	视源股份	2,800	227,920.00	0.10
235	601155	新城控股	7,600	221,388.00	0.09
236	601838	成都银行	18,300	219,600.00	0.09
237	300529	健帆生物	4,100	218,530.00	0.09
238	601966	玲珑轮胎	5,800	211,990.00	0.09
239	603517	绝味食品	3,100	211,823.00	0.09
240	688561	奇安信	2,400	211,008.00	0.09
241	000066	中国长城	14,800	209,568.00	0.09
242	603160	汇顶科技	1,900	204,763.00	0.09
243	600332	白云山	5,900	201,780.00	0.09
244	600489	中金黄金	24,500	201,635.00	0.09
245	002624	完美世界	9,900	201,069.00	0.09
246	002120	韵达股份	9,800	200,508.00	0.09
247	603899	晨光文具	3,100	199,981.00	0.09
248	600362	江西铜业	8,700	194,271.00	0.08
249	601607	上海医药	9,700	192,739.00	0.08
250	002568	百润股份	3,200	191,456.00	0.08
251	002414	高德红外	7,880	190,774.80	0.08
252	600143	金发科技	15,100	189,958.00	0.08
253	300144	宋城演艺	13,200	189,024.00	0.08
254	300677	英科医疗	3,250	187,980.00	0.08

255	600079	人福医药	8,300	186,916.00	0.08
256	300676	华大基因	2,100	184,380.00	0.08
257	002044	美年健康	23,100	181,335.00	0.08
258	600872	中炬高新	4,700	178,459.00	0.08
259	600061	国投资本	21,700	178,374.00	0.08
260	002600	领益智造	23,800	175,168.00	0.07
261	600161	天坛生物	5,800	167,968.00	0.07
262	300558	贝达药业	2,100	167,643.00	0.07
263	603939	益丰药房	3,000	165,330.00	0.07
264	688126	沪硅产业	6,300	162,666.00	0.07
265	688169	石头科技	200	162,600.00	0.07
266	600018	上港集团	29,400	161,112.00	0.07
267	603338	浙江鼎力	2,000	160,520.00	0.07
268	601696	中银证券	11,700	157,365.00	0.07
269	601162	天风证券	36,200	146,610.00	0.06
270	300866	安克创新	1,400	143,500.00	0.06
271	688396	华润微	2,200	142,120.00	0.06
272	600606	绿地控股	32,325	140,290.50	0.06
273	601995	中金公司	2,700	132,381.00	0.06
274	002024	苏宁易购	31,200	128,544.00	0.05
275	002157	正邦科技	13,300	128,478.00	0.05
276	301035	润丰股份	2,165	125,196.76	0.05
277	688363	华熙生物	800	124,240.00	0.05
278	601933	永辉超市	30,600	123,930.00	0.05
279	300058	蓝色光标	11,400	122,322.00	0.05
280	002064	华峰化学	11,700	122,148.00	0.05
281	002607	中公教育	15,500	121,830.00	0.05
282	601881	中国银河	10,800	120,852.00	0.05
283	601998	中信银行	25,900	119,658.00	0.05
284	600848	上海临港	8,020	119,257.40	0.05
285	603195	公牛集团	700	117,110.00	0.05
286	603233	大参林	2,700	113,697.00	0.05
287	000537	广宇发展	4,700	113,270.00	0.05
288	601319	中国人保	23,895	112,306.50	0.05
289	603658	安图生物	2,010	110,670.60	0.05
290	688009	中国通号	21,800	108,564.00	0.05
291	688262	国芯科技	2,563	107,594.74	0.05
292	688065	凯赛生物	562	103,565.36	0.04
293	600329	中新药业	3,200	100,512.00	0.04
294	600025	华能水电	15,100	99,509.00	0.04
295	603087	甘李药业	1,400	98,476.00	0.04
296	600373	中文传媒	7,800	96,408.00	0.04

297	601898	中煤能源	15,300	96,237.00	0.04
298	600765	中航重机	1,900	95,931.00	0.04
299	688509	正元地信	15,433	95,221.61	0.04
300	601555	东吴证券	10,660	94,447.60	0.04
301	601236	红塔证券	7,900	94,168.00	0.04
302	600718	东软集团	6,900	93,564.00	0.04
303	600167	联美控股	10,200	91,902.00	0.04
304	600699	均胜电子	4,100	90,077.00	0.04
305	000970	中科三环	5,600	89,880.00	0.04
306	601231	环旭电子	5,500	88,330.00	0.04
307	688718	唯赛勃	3,145	87,147.95	0.04
308	002032	苏泊尔	1,400	87,136.00	0.04
309	603589	口子窖	1,200	85,044.00	0.04
310	002028	思源电气	1,700	83,657.00	0.04
311	688786	悦安新材	1,513	81,717.13	0.03
312	300363	博腾股份	900	80,505.00	0.03
313	000800	一汽解放	7,800	80,262.00	0.03
314	600158	中体产业	5,200	78,624.00	0.03
315	002268	卫士通	1,400	78,316.00	0.03
316	600039	四川路桥	6,500	78,260.00	0.03
317	002831	裕同科技	2,300	77,487.00	0.03
318	688188	柏楚电子	200	77,092.00	0.03
319	600399	抚顺特钢	3,100	76,787.00	0.03
320	002701	奥瑞金	10,900	76,300.00	0.03
321	600500	中化国际	8,900	76,184.00	0.03
322	300474	景嘉微	500	76,100.00	0.03
323	300009	安科生物	5,800	75,922.00	0.03
324	000062	深圳华强	4,400	75,812.00	0.03
325	600582	天地科技	17,200	75,336.00	0.03
326	000988	华工科技	2,700	75,222.00	0.03
327	002434	万里扬	5,100	75,174.00	0.03
328	601808	中海油服	5,000	75,000.00	0.03
329	600027	华电国际	14,000	74,900.00	0.03
330	600835	上海机电	4,700	74,824.00	0.03
331	600435	北方导航	7,000	74,760.00	0.03
332	000519	中兵红箭	2,800	74,676.00	0.03
333	000733	振华科技	600	74,568.00	0.03
334	601139	深圳燃气	8,400	74,172.00	0.03
335	002183	怡亚通	11,200	74,144.00	0.03
336	601828	美凯龙	8,400	74,004.00	0.03
337	002127	南极电商	10,700	73,830.00	0.03
338	000039	中集集团	4,300	73,788.00	0.03

339	002203	海亮股份	5,900	73,337.00	0.03
340	600737	中粮糖业	7,800	73,320.00	0.03
341	603456	九洲药业	1,300	73,138.00	0.03
342	002010	传化智联	8,400	73,080.00	0.03
343	603568	伟明环保	2,000	73,060.00	0.03
344	600968	海油发展	24,900	72,957.00	0.03
345	600875	东方电气	3,400	72,828.00	0.03
346	605499	东鹏饮料	400	72,736.00	0.03
347	301136	招标股份	6,907	72,661.64	0.03
348	002138	顺络电子	1,900	72,542.00	0.03
349	600298	安琪酵母	1,200	72,432.00	0.03
350	600787	中储股份	11,600	72,384.00	0.03
351	600038	中直股份	900	72,270.00	0.03
352	300618	寒锐钴业	900	72,162.00	0.03
353	601128	常熟银行	10,900	72,049.00	0.03
354	600970	中材国际	6,300	72,009.00	0.03
355	600141	兴发集团	1,900	71,972.00	0.03
356	603267	鸿远电子	400	71,776.00	0.03
357	002180	纳思达	1,500	71,640.00	0.03
358	600157	永泰能源	39,200	71,344.00	0.03
359	600208	新湖中宝	23,900	71,222.00	0.03
360	002375	亚厦股份	9,500	71,155.00	0.03
361	300212	易华录	2,000	70,700.00	0.03
362	600256	广汇能源	10,800	70,632.00	0.03
363	600917	重庆燃气	8,400	70,476.00	0.03
364	603355	莱克电气	2,400	70,368.00	0.03
365	600729	重庆百货	2,700	70,254.00	0.03
366	600733	北汽蓝谷	7,000	70,140.00	0.03
367	000559	万向钱潮	11,000	70,070.00	0.03
368	600233	圆通速递	4,200	70,056.00	0.03
369	600563	法拉电子	300	69,720.00	0.03
370	601117	中国化学	5,800	69,600.00	0.03
371	603198	迎驾贡酒	1,000	69,450.00	0.03
372	601991	大唐发电	21,200	68,688.00	0.03
373	300751	迈为股份	100	64,230.00	0.03
374	600556	天下秀	5,100	62,985.00	0.03
375	000723	美锦能源	3,800	61,674.00	0.03
376	300854	中兰环保	2,026	58,735.01	0.03
377	300888	稳健医疗	700	57,715.00	0.02
378	601698	中国卫通	3,700	53,243.00	0.02
379	301029	怡合达	434	39,003.58	0.02
380	301058	中粮工科	1,386	25,280.64	0.01

381	301069	凯盛新材	539	23,829.19	0.01
382	301050	雷电微力	97	22,769.78	0.01
383	301149	隆华新材	1,214	20,346.64	0.01
384	301082	久盛电气	915	19,699.95	0.01
385	301060	兰卫医学	587	18,161.78	0.01
386	301177	迪阿股份	152	17,644.16	0.01
387	300994	久祺股份	386	17,543.70	0.01
388	301211	亨迪药业	484	16,286.60	0.01
389	301101	明月镜片	348	15,089.28	0.01
390	301089	拓新药业	220	14,944.60	0.01
391	301180	万祥科技	654	14,858.88	0.01
392	301046	能辉科技	290	14,207.10	0.01
393	301111	粤万年青	379	13,901.72	0.01
394	301188	力诺特玻	647	13,250.56	0.01
395	301221	光庭信息	148	13,130.56	0.01
396	301138	华研精机	285	12,785.10	0.01
397	301126	达嘉维康	662	12,730.26	0.01
398	301020	密封科技	415	12,632.60	0.01
399	301185	鸥玛软件	578	12,230.48	0.01
400	301013	利和兴	471	12,104.70	0.01
401	301021	英诺激光	290	12,014.70	0.01
402	301090	华润材料	1,052	11,803.44	0.01
403	301168	通灵股份	224	11,677.12	0.00
404	301039	中集车辆	925	11,601.19	0.00
405	301015	百洋医药	367	11,120.10	0.00
406	301091	深城交	350	10,958.50	0.00
407	301048	金鹰重工	843	10,925.28	0.00
408	301166	优宁维	110	10,395.00	0.00
409	301100	风光股份	322	10,027.08	0.00
410	301028	东亚机械	710	9,585.00	0.00
411	301189	奥尼电子	169	9,568.78	0.00
412	300774	倍杰特	444	9,359.52	0.00
413	301040	中环海陆	241	9,280.91	0.00
414	301078	孩子王	756	9,177.84	0.00
415	301182	凯旺科技	294	8,990.52	0.00
416	301062	上海艾录	523	8,896.23	0.00
417	301093	华兰股份	172	8,574.20	0.00
418	301025	读客文化	403	8,414.64	0.00
419	301199	迈赫股份	259	8,288.00	0.00
420	301193	家联科技	284	8,275.76	0.00
421	301190	善水科技	301	8,265.46	0.00
422	301179	泽宇智能	155	7,869.35	0.00

423	300814	中富电路	328	7,832.64	0.00
424	301055	张小泉	355	7,731.90	0.00
425	301133	金钟股份	286	7,707.70	0.00
426	301198	喜悦智行	262	7,650.40	0.00
427	301030	仕净科技	242	7,627.84	0.00
428	301016	雷尔伟	272	7,050.24	0.00
429	301081	严牌股份	403	7,028.32	0.00
430	301096	百诚医药	89	6,989.17	0.00
431	301088	戎美股份	282	6,956.94	0.00
432	301092	争光股份	191	6,784.32	0.00
433	301108	洁雅股份	126	6,767.46	0.00
434	301033	迈普医学	108	6,476.76	0.00
435	301049	超越科技	196	6,452.32	0.00
436	301032	新柴股份	513	6,417.63	0.00
437	301056	森赫股份	572	6,343.48	0.00
438	301041	金百泽	215	6,065.15	0.00
439	301072	中捷精工	181	6,047.21	0.00
440	301083	百胜智能	416	5,911.36	0.00
441	301063	海锅股份	153	5,524.83	0.00
442	001234	泰慕士	333	5,504.49	0.00
443	301036	双乐股份	180	5,387.40	0.00
444	301038	深水规院	266	5,381.18	0.00
445	301059	金三江	259	4,998.70	0.00
446	301027	华蓝集团	286	4,761.90	0.00
447	301037	保立佳	193	4,682.18	0.00
448	301073	君亭酒店	144	4,608.00	0.00
449	301053	远信工业	155	4,460.90	0.00
450	301057	汇隆新材	218	4,146.36	0.00
451	301068	大地海洋	144	4,086.72	0.00

8.4 报告期内股票投资组合的重大变动

8.4.1 累计买入金额超出期初基金资产净值 2%或前 20 名的股票明细

金额单位：人民币元

序号	股票代码	股票名称	本期累计买入金额	占期初基金资产净值比例(%)
1	600519	贵州茅台	14,225,249.00	8.73
2	600036	招商银行	9,029,450.00	5.54
3	300750	宁德时代	8,346,833.00	5.12
4	601318	中国平安	7,951,143.00	4.88
5	000858	五粮液	6,053,078.00	3.71
6	601012	隆基股份	4,257,153.00	2.61
7	000333	美的集团	4,095,365.64	2.51
8	601888	中国中免	3,397,243.00	2.08

9	000001	平安银行	3,321,129.00	2.04
10	600276	恒瑞医药	3,195,360.00	1.96
11	300059	东方财富	3,152,508.20	1.93
12	603259	药明康德	3,137,892.84	1.92
13	600900	长江电力	2,840,425.00	1.74
14	000651	格力电器	2,625,461.87	1.61
15	600887	伊利股份	2,607,754.00	1.60
16	600030	XR 中信证	2,566,104.67	1.57
17	002415	海康威视	2,555,677.00	1.57
18	601728	中国电信	2,549,814.69	1.56
19	002594	比亚迪	2,396,958.54	1.47
20	600309	万华化学	2,385,648.00	1.46

注：本表“本期累计买入金额”按买入成交金额（成交单价乘以成交数量）填列，不考虑相关交易费用。

8.4.2 累计卖出金额超出期初基金资产净值 2%或前 20 名的股票明细

金额单位：人民币元

序号	股票代码	股票名称	本期累计卖出金额	占期初基金资产净值比例(%)
1	600519	贵州茅台	11,322,902.00	6.95
2	600036	招商银行	7,998,816.72	4.91
3	601318	中国平安	7,080,765.00	4.34
4	000858	五粮液	6,609,518.57	4.05
5	000333	美的集团	4,426,215.07	2.72
6	000001	平安银行	3,489,956.87	2.14
7	601012	隆基股份	3,252,154.00	2.00
8	300059	东方财富	2,997,634.00	1.84
9	601888	中国中免	2,783,580.00	1.71
10	600887	伊利股份	2,700,571.00	1.66
11	600276	恒瑞医药	2,679,562.60	1.64
12	000651	格力电器	2,666,347.00	1.64
13	002594	比亚迪	2,589,872.00	1.59
14	600900	长江电力	2,240,482.00	1.37
15	600030	XR 中信证	2,221,797.00	1.36
16	603259	药明康德	2,097,013.00	1.29
17	000002	万科A	1,995,863.00	1.22
18	002475	立讯精密	1,920,799.70	1.18
19	000568	泸州老窖	1,912,460.00	1.17
20	002415	海康威视	1,821,422.00	1.12

注：本表“本期累计卖出金额”按卖出成交金额（成交单价乘以成交数量）填列，不考虑相关交易费用。

8.4.3 买入股票的成本总额及卖出股票的收入总额

单位：人民币元

买入股票成本（成交）总额	319,928,808.11
卖出股票收入（成交）总额	275,884,957.85

注：本表“买入股票成本（成交）总额”，“卖出股票收入（成交）总额”均按买卖成交金额（成交单价乘以成交数量）填列，不考虑相关交易费用。

8.5 期末按债券品种分类的债券投资组合

金额单位：人民币元

序号	债券品种	公允价值	占基金资产净值比例（%）
1	国家债券	11,995,197.40	5.13
2	央行票据	-	-
3	金融债券	-	-
	其中：政策性金融债	-	-
4	企业债券	-	-
5	企业短期融资券	-	-
6	中期票据	-	-
7	可转债（可交换债）	173,183.90	0.07
8	同业存单	-	-
9	其他	-	-
10	合计	12,168,381.30	5.20

8.6 期末按公允价值占基金资产净值比例大小排序的前五名债券投资明细

金额单位：人民币元

序号	债券代码	债券名称	数量（张）	公允价值	占基金资产净值比例（%）
1	019654	21 国债 06	79,900	7,992,397.00	3.42
2	019649	21 国债 01	40,020	4,002,800.40	1.71
3	123085	万顺转 2	600	94,218.00	0.04
4	123083	朗新转债	100	25,797.00	0.01
5	113629	泉峰转债	100	20,446.00	0.01

8.7 期末按公允价值占基金资产净值比例大小排序的所有资产支持证券投资明细

本基金于本报告期末未持有资产支持证券。

8.8 报告期末按公允价值占基金资产净值比例大小排序的前五名贵金属投资明细

本基金于本报告期末未持有贵金属。

8.9 期末按公允价值占基金资产净值比例大小排序的前五名权证投资明细

本基金于本报告期末未持有权证。

8.10 报告期末本基金投资的股指期货交易情况说明

8.10.1 报告期末本基金投资的股指期货持仓和损益明细

代 码	名 称	持仓量（买/	合约市值（元）	公允价值变动	风险说明
-----	-----	--------	---------	--------	------

		卖)		(元)	
IF2201	IF2201	-5	-7,421,100.00	-12,675.00	-
IF2203	IF2203	-3	-4,455,540.00	102,078.00	-
公允价值变动总额合计(元)					89,403.00
股指期货投资本期收益(元)					-208,875.82
股指期货投资本期公允价值变动(元)					89,403.00

8.10.2 本基金投资股指期货的投资政策

本基金需要利用股指期货进行买入套期保值和卖出套期保值策略。

通过做多股指期货规避股票指数上涨带来的踏空风险，为将要在现货市场上买进的股票现货保值；通过做空股指期货规避股票指数下跌带来的损失风险，为将要卖出的已持有股票现货进行对冲。

风险控制：

(一) 基金在任何交易日日终，持有的买入股指期货合约价值，不得超过基金资产净值的10%。

(二) 基金在任何交易日日终，持有的买入期货合约价值与有价证券市值之和，不得超过基金资产净值的95%。

其中，有价证券指股票、债券（不含到期日在一年以内的政府债券）、权证、资产支持证券、买入返售金融资产（不含质押式回购）等。

(三) 基金在任何交易日日终，持有的卖出期货合约价值不得超过基金持有的股票总市值的20%。

整体操作符合既定的投资政策和投资目标。

8.11 报告期末本基金投资的国债期货交易情况说明

8.11.1 本期国债期货投资政策

国债期货不在本基金投资范围内。

8.11.2 报告期末本基金投资的国债期货持仓和损益明细

本基金于本报告期末未持有国债期货。

8.11.3 本期国债期货投资评价

国债期货不在本基金投资范围内。

8.12 投资组合报告附注

8.12.1 基金投资的前十名证券的发行主体本期是否出现被监管部门立案调查，或在报告编制日前一年内受到公开谴责、处罚的情形

本基金投资的前十名证券的发行主体本期没有被监管部门立案调查，或在报告编制日前一年内受到公开谴责、处罚的情形。

8.12.2 基金投资的前十名股票是否超出基金合同规定的备选股票库

本基金投资的前十名股票没有超出基金合同规定的备选股票库。

8.12.3 期末其他各项资产构成

单位：人民币元

序号	名称	金额
1	存出保证金	1,607,985.66
2	应收证券清算款	-
3	应收股利	-
4	应收利息	225,580.93
5	应收申购款	91,305.20
6	其他应收款	-
7	待摊费用	-
8	其他	-
9	合计	1,924,871.79

8.12.4 期末持有的处于转股期的可转换债券明细

金额单位：人民币元

序号	债券代码	债券名称	公允价值	占基金资产净值比例 (%)
1	123085	万顺转2	94,218.00	0.04
2	123083	朗新转债	25,797.00	0.01
3	110038	济川转债	14,185.00	0.01
4	113049	长汽转债	1,530.90	0.00

8.12.5 期末前十名股票中存在流通受限情况的说明

本基金本报告期末前十名股票中不存在流通受限情况。

8.12.6 投资组合报告附注的其他文字描述部分

由于四舍五入原因，本报告中涉及比例计算的分项之和与合计项之间可能存在尾差。

§9 基金份额持有人信息

9.1 期末基金份额持有人户数及持有人结构

份额单位：份

份	持有人户	户均持有的	持有人结构
---	------	-------	-------

额 级 别	数（户）	基金份额	机构投资者		个人投资者	
			持有份额	占总份额比例（%）	持有份额	占总份额比例（%）
西部利得个股精选股票 A	548	106,266.60	57,126,237.91	98.10	1,107,859.36	1.90
西部利得个股精选股票 C	8,062	8,427.79	49,104,566.67	72.27	18,840,281.47	27.73
合计	8,605	14,663.45	106,230,804.58	84.19	19,948,140.83	15.81

注：1. “持有人户数”合计数小于各份额级别持有人户数的总和，是由于一个持有人同时持有多个级别基金份额；

2. 分级基金机构/个人投资者持有份额占总份额比例的计算中，对下属分级基金，比例的分母采用各自级别的份额，对合计数，比例的分母采用下属分级基金份额的合计数（即期末基金份额总额）。

9.2 期末基金管理人的从业人员持有本基金的情况

项目	份额级别	持有份额总数（份）	占基金总份额比例（%）
基金管理人所有从业人员持有本基金	西部利得个股精选股票 A	872.62	0.0015
	西部利得个股精选股票 C	1,203.50	0.0018
	合计	2,076.12	0.0016

9.3 期末基金管理人的从业人员持有本开放式基金份额总量区间情况

项目	份额级别	持有基金份额总量的数量区间（万份）
本公司高级管理人员、基金投资和研究部门负责人持有本开放式基金	西部利得个股精选股票 A	0~10
	西部利得个股精选股票 C	—
	合计	0~10
本基金基金经理持有本开放式基金	西部利得个股精选股票 A	0~10
	西部利得个股精选股票 C	0~10
	合计	0~10

§ 10 开放式基金份额变动

单位：份

项目	西部利得个股精选股票 A	西部利得个股精选股票 C
基金合同生效日 （2017 年 1 月 23 日） 基金份额总额	200,125,973.37	—
本报告期期初基金份额总额	94,013,037.33	—
本报告期基金总申购份额	94,118,236.77	145,178,602.06
减：本报告期基金总赎回份额	129,897,176.83	77,233,753.92
本报告期基金拆分变动份额（份额减少以“-”填列）	—	—
本报告期期末基金份额总额	58,234,097.27	67,944,848.14

注：其中“总申购份额”含红利再投、转换入份额；“总赎回份额”含转换出份额。

§ 11 重大事件揭示

11.1 基金份额持有人大会决议

本报告期内未召开本基金份额持有人大会，无基金份额持有人大会决议。

11.2 基金管理人、基金托管人的专门基金托管部门的重大人事变动

本报告期内基金管理人高级管理人员变动如下：

1. 基金管理人于 2021 年 1 月完成董事曲莉、独立董事吴弘和张成虎的任职备案；
2. 基金管理人于 2021 年 1 月完成副总经理孙威、王宇和蔡晨研的任职备案；

3. 基金管理人于 2021 年 8 月完成独立董事吴海独立董事的任职备案。

本报告期内本基金托管人的专门基金托管部门未发生重大人事变动。

11.3 涉及基金管理人、基金财产、基金托管业务的诉讼

本报告期内本基金无涉及基金管理人、基金财产、基金托管业务的诉讼事项。

11.4 基金投资策略的改变

本报告期内本基金投资策略未发生改变。

11.5 为基金进行审计的会计师事务所情况

本基金聘请毕马威华振会计师事务所（特殊普通合伙）为本基金进行审计。本报告期应支付毕马威华振会计师事务所（特殊普通合伙）审计费人民币 50,000 元。

11.6 管理人、托管人及其高级管理人员受稽查或处罚等情况

本报告期内基金管理人、托管人及其高级管理人员无受稽查或处罚等情况。

11.7 基金租用证券公司交易单元的有关情况

11.7.1 基金租用证券公司交易单元进行股票投资及佣金支付情况

金额单位：人民币元

券商名称	交易单元数量	股票交易		应支付该券商的佣金		备注
		成交金额	占当期股票成交总额的比例	佣金	占当期佣金总量的比例	
招商证券	2	188,820,527.01	32.64%	138,084.31	39.07%	-
太平洋证券	2	161,141,312.73	27.85%	101,729.19	28.78%	-
东北证券	2	57,568,572.56	9.95%	24,829.84	7.03%	-
华西证券	2	50,483,332.24	8.73%	26,821.95	7.59%	-
银河证券	2	44,691,870.96	7.72%	7,209.08	2.04%	-
华金证券	3	33,766,338.88	5.84%	24,693.49	6.99%	-
东兴证券	2	25,208,099.56	4.36%	18,434.69	5.22%	-
广发证券	1	10,877,696.11	1.88%	7,954.77	2.25%	-
东吴证券	2	3,852,147.94	0.67%	2,046.69	0.58%	-
财信证券	1	1,087,981.22	0.19%	795.62	0.23%	-
光大证券股	2	1,074,200.20	0.19%	849.99	0.24%	-

份有限公司						
方正证券	2	-	-	-	-	-
海通证券	1	-	-	-	-	-
华创证券	2	-	-	-	-	-
平安证券	2	-	-	-	-	-
申万宏源	2	-	-	-	-	-
西部证券	2	-	-	-	-	-
兴业证券	1	-	-	-	-	-
中泰证券	2	-	-	-	-	-
中信建投	2	-	-	-	-	-

注：1. 基金租用席位的选择标准是：（1）资力雄厚，信誉良好；（2）财务状况良好，各项财务指标显示公司经营状况稳定；（3）经营行为规范，在最近一年内无重大违规经营行为；（4）内部管理规范、严格，具备健全的内控制度，并能满足基金运作高度保密的要求；（5）公司具有较强的研究能力，能及时、全面、定期提供具有相当质量的关于宏观经济面分析、行业发展趋势及证券市场走向、个股分析的研究报告以及丰富全面的信息服务；能根据基金投资的特定要求，提供专门研究报告。选择程序是：根据对各券商提供的各项投资、研究服务情况的考评结果，符合席位券商标准的，由公司研究部提出席位券商的调整意见（调整名单及调整原因），并经公司批准。

11.7.2 基金租用证券公司交易单元进行其他证券投资的情况

金额单位：人民币元

券商名称	债券交易		债券回购交易		权证交易	
	成交金额	占当期债券成交总额的比例	成交金额	占当期债券回购成交总额的比例	成交金额	占当期权证成交总额的比例
招商证券	51,097,861.10	79.36%	102,500,000.00	43.99%	-	-
太平洋证券	100,910.20	0.16%	47,500,000.00	20.39%	-	-
东北证券	-	-	-	-	-	-
华西证券	-	-	-	-	-	-
银河证券	-	-	-	-	-	-
华金证券	75,770.28	0.12%	-	-	-	-
东兴证券	13,112,250.80	20.36%	83,000,000.00	35.62%	-	-
广发证券	-	-	-	-	-	-

东吴证券	-	-	-	-	-	-
财信证券	-	-	-	-	-	-
光大证券股份有限公司	-	-	-	-	-	-
方正证券	-	-	-	-	-	-
海通证券	-	-	-	-	-	-
华创证券	-	-	-	-	-	-
平安证券	-	-	-	-	-	-
申万宏源	-	-	-	-	-	-
西部证券	-	-	-	-	-	-
兴业证券	-	-	-	-	-	-
中泰证券	-	-	-	-	-	-
中信建投	-	-	-	-	-	-

11.8 其他重大事件

序号	公告事项	法定披露方式	法定披露日期
1	西部利得基金管理有限公司关于公司董事及独立董事变更公告	基金管理人公司网站、中国证监会基金电子披露网站及本基金选定的信息披露报纸	2021 年 1 月 7 日
2	西部利得基金管理有限公司基金行业高级管理人员变更公告	同上	2021 年 1 月 11 日
3	西部利得基金管理有限公司基金管理人住所变更公告	同上	2021 年 7 月 2 日
4	西部利得基金管理有限公司关于北京分公司地址变更的公告	同上	2021 年 12 月 27 日
5	西部利得基金管理有限公司关于旗下公开募集证券投资基金执行新金融工具相关准则的公告	同上	2022 年 1 月 5 日

§ 12 影响投资者决策的其他重要信息

12.1 报告期内单一投资者持有基金份额比例达到或超过 20%的情况

投资者类别	报告期内持有基金份额变化情况					报告期末持有基金情况	
	序号	持有基金份额比例达到或者超过 20%的时间区间	期初份额	申购份额	赎回份额	持有份额	份额占比 (%)

产品	1	20210406-20210815	22,523,403.96	-	-	22,523,403.96	17.85
	2	20210520-20210601	12,642,392.06	5,694,515.63	18,336,907.69	-	-
	3	20210816-20210816	-	23,730,017.58	13,730,982.59	9,999,034.99	7.92
产品特有风险							
<p>报告期内，本基金存在单一投资者持有份额比例达到或超过 20% 的情况，由此可能导致的特有风险主要包括：当投资者持有份额占比较为集中时，个别投资者的大额赎回可能会对基金资产运作及净值表现产生较大影响；极端情况下基金管理人可能无法以合理价格及时变现基金资产以应对投资者的赎回申请，可能带来流动性风险；如个别投资者大额赎回引发巨额赎回，基金管理人可能根据基金合同约定决定部分延期赎回或暂停接受基金的赎回申请，可能影响投资者赎回业务办理；若个别投资者大额赎回后本基金出现连续六十个工作日基金资产净值低于 5000 万元，基金还可能面临转换运作方式、与其他基金合并或者终止基金合同等情形。</p>							

12.2 影响投资者决策的其他重要信息

无。

§ 13 备查文件目录

13.1 备查文件目录

- (1) 中国证监会批准设立的相关文件；
- (2) 本基金《基金合同》；
- (3) 本基金更新的《招募说明书》；
- (4) 本基金《托管协议》；
- (5) 基金管理人《基金管理资格证书》及《企业法人营业执照》；
- (6) 报告期内本基金公告的各项原稿。

13.2 存放地点

本基金管理人处——上海市浦东新区耀体路 276 号晶耀商务广场 3 号楼 9 层

13.3 查阅方式

(1) 书面查询：查阅时间为每工作日 8:30-11:30，13:00-17:00。投资人可免费查阅，也可按工本费购买复印件。

(2) 网站查询：基金管理人网址：<http://www.westleadfund.com> 投资人对本报告如有疑问，可咨询本基金管理人西部利得基金管理有限公司，咨询电话 4007-007-818（免长途话费）或发电子邮件，E-mail:service@westleadfund.com。

西部利得基金管理有限公司

2022 年 3 月 30 日