

# 民生加银城镇化灵活配置混合型证券投资 基金 2021 年年度报告

2021 年 12 月 31 日

基金管理人：民生加银基金管理有限公司

基金托管人：中国建设银行股份有限公司

送出日期：2022 年 3 月 30 日

## § 1 重要提示及目录

### 1.1 重要提示

基金管理人的董事会、董事保证本报告所载资料不存在虚假记载、误导性陈述或重大遗漏，并对其内容的真实性、准确性和完整性承担个别及连带的法律责任。本年度报告已经三分之二以上独立董事签字同意，并由董事长签发。

基金托管人中国建设银行股份有限公司根据本基金合同规定，于 2022 年 03 月 29 日复核了本报告中的财务指标、净值表现、利润分配情况、财务会计报告、投资组合报告等内容，保证复核内容不存在虚假记载、误导性陈述或者重大遗漏。

基金管理人承诺以诚实信用、勤勉尽责的原则管理和运用基金资产，但不保证基金一定盈利。

基金的过往业绩并不代表其未来表现。投资有风险，投资者在作出投资决策前应仔细阅读本基金的招募说明书及其更新。

安永华明会计师事务所（特殊普通合伙）为本基金出具了无保留意见的审计报告，请投资者注意阅读。

本报告期自 2021 年 01 月 01 日起至 2021 年 12 月 31 日止。

## 1.2 目录

<b>§ 1 重要提示及目录</b>	<b>2</b>
1.1 重要提示	2
1.2 目录	3
<b>§ 2 基金简介</b>	<b>5</b>
2.1 基金基本情况	5
2.2 基金产品说明	5
2.3 基金管理人和基金托管人	5
2.4 信息披露方式	6
2.5 其他相关资料	6
<b>§ 3 主要财务指标、基金净值表现及利润分配情况</b>	<b>6</b>
3.1 主要会计数据和财务指标	6
3.2 基金净值表现	8
3.3 过去三年基金的利润分配情况	11
<b>§ 4 管理人报告</b>	<b>11</b>
4.1 基金管理人及基金经理情况	11
4.2 管理人对报告期内本基金运作合规守信情况的说明	14
4.3 管理人对报告期内公平交易情况的专项说明	14
4.4 管理人对报告期内基金的投资策略和业绩表现的说明	15
4.5 管理人对宏观经济、证券市场及行业走势的简要展望	16
4.6 管理人内部有关本基金的监察稽核工作情况	16
4.7 管理人对报告期内基金估值程序等事项的说明	17
4.8 管理人对报告期内基金利润分配情况的说明	17
4.9 报告期内管理人对本基金持有人数或基金资产净值预警情形的说明	17
<b>§ 5 托管人报告</b>	<b>17</b>
5.1 报告期内本基金托管人合规守信情况声明	17
5.2 托管人对报告期内本基金投资运作合规守信、净值计算、利润分配等情况的说明	17
5.3 托管人对本年度报告中财务信息等内容的真实、准确和完整发表意见	18
<b>§ 6 审计报告</b>	<b>18</b>
6.1 审计报告基本信息	18
6.2 审计报告的基本内容	18
<b>§ 7 年度财务报表</b>	<b>20</b>
7.1 资产负债表	20
7.2 利润表	21
7.3 所有者权益（基金净值）变动表	22
7.4 报表附注	24
<b>§ 8 投资组合报告</b>	<b>55</b>

8.1 期末基金资产组合情况 .....	55
8.2 报告期末按行业分类的股票投资组合 .....	55
8.3 期末按公允价值占基金资产净值比例大小排序的所有股票投资明细 .....	56
8.4 报告期内股票投资组合的重大变动 .....	59
8.5 期末按债券品种分类的债券投资组合 .....	61
8.6 期末按公允价值占基金资产净值比例大小排序的前五名债券投资明细 .....	62
8.7 期末按公允价值占基金资产净值比例大小排序的所有资产支持证券投资明细 .....	62
8.8 报告期末按公允价值占基金资产净值比例大小排序的前五名贵金属投资明细 .....	62
8.9 期末按公允价值占基金资产净值比例大小排序的前五名权证投资明细 .....	62
8.10 报告期末本基金投资的股指期货交易情况说明 .....	62
8.11 报告期末本基金投资的国债期货交易情况说明 .....	62
8.12 投资组合报告附注 .....	62
<b>§ 9 基金份额持有人信息 .....</b>	<b>63</b>
9.1 期末基金份额持有人户数及持有人结构 .....	63
9.2 期末基金管理人的从业人员持有本基金的情况 .....	64
9.3 期末基金管理人的从业人员持有本开放式基金份额总量区间情况 .....	64
<b>§ 10 开放式基金份额变动 .....</b>	<b>64</b>
<b>§ 11 重大事件揭示 .....</b>	<b>65</b>
11.1 基金份额持有人大会决议 .....	65
11.2 基金管理人、基金托管人的专门基金托管部门的重大人事变动 .....	65
11.3 涉及基金管理人、基金财产、基金托管业务的诉讼 .....	65
11.4 基金投资策略的改变 .....	65
11.5 为基金进行审计的会计师事务所情况 .....	65
11.6 管理人、托管人及其高级管理人员受稽查或处罚等情况 .....	65
11.7 基金租用证券公司交易单元的有关情况 .....	65
11.8 其他重大事件 .....	69
<b>§ 12 影响投资者决策的其他重要信息 .....</b>	<b>71</b>
12.1 报告期内单一投资者持有基金份额比例达到或超过 20%的情况 .....	71
12.2 影响投资者决策的其他重要信息 .....	71
<b>§ 13 备查文件目录 .....</b>	<b>71</b>
13.1 备查文件目录 .....	71
13.2 存放地点 .....	71
13.3 查阅方式 .....	72

## § 2 基金简介

### 2.1 基金基本情况

基金名称	民生加银城镇化灵活配置混合型证券投资基金	
基金简称	民生加银城镇化混合	
基金主代码	000408	
基金运作方式	契约型开放式	
基金合同生效日	2013 年 12 月 12 日	
基金管理人	民生加银基金管理有限公司	
基金托管人	中国建设银行股份有限公司	
报告期末基金份额总额	352,467,778.85 份	
基金合同存续期	不定期	
下属分级基金的基金简称	民生加银城镇化混合 A	民生加银城镇化混合 C
下属分级基金的交易代码	000408	009706
报告期末下属分级基金的份额总额	337,381,498.77 份	15,086,280.08 份

### 2.2 基金产品说明

投资目标	本基金通过相对灵活的资产配置，重点投资于在城镇化建设过程中将有突出贡献并因此受益的上市公司，在充分控制基金资产风险和保持基金资产流动性的基础上，追求超越业绩比较基准的投资回报，争取实现基金资产的长期稳健增值。
投资策略	本基金投资策略包括资产配置策略、行业配置策略、个股选择策略、债券投资策略、其他金融工具投资策略、风险管理、收益锁定策略等，详见基金合同或招募说明书。
业绩比较基准	沪深 300 指数收益率×60%+中证国债指数收益率×40%
风险收益特征	本基金属于混合型证券投资基金，预期风险收益水平高于货币市场基金、债券型基金，低于股票型基金。

### 2.3 基金管理人和基金托管人

项目	基金管理人	基金托管人
名称	民生加银基金管理有限公司	中国建设银行股份有限公司
信息披露负责人	姓名	邢颖
	联系电话	010-88566571
	电子邮箱	xingying@msjfund.com.cn
客户服务电话	400-8888-388	021-60637111
传真	0755-23999800	021-60635778
注册地址	深圳市福田区莲花街道福中三路 2005 号民生金融大厦 13 楼 13A	北京市西城区金融大街 25 号
办公地址	深圳市福田区莲花街道福中三路 2005 号民生金融大厦 13 楼 13A	北京市西城区闹市口大街 1 号院 1 号楼

邮政编码	518038	100033
法定代表人	张焕南	田国立

## 2.4 信息披露方式

本基金选定的信息披露报纸名称	《上海证券报》
登载基金年度报告正文的管理人互联网网址	http://www.msjfund.com.cn
基金年度报告备置地点	基金管理人和基金托管人的住所

## 2.5 其他相关资料

项目	名称	办公地址
会计师事务所	安永华明会计师事务所（特殊普通合伙）	北京市东城区东长安街1号东方广场安永大楼17层01-12室
注册登记机构	民生加银基金管理有限公司	深圳市福田区莲花街道福中三路2005号民生金融大厦13楼13A

## §3 主要财务指标、基金净值表现及利润分配情况

### 3.1 主要会计数据和财务指标

金额单位：人民币元

3.1.1 期间数据和指标	2021 年		2020 年	2020 年 9 月 10 日（基金合同生效日）-2020 年 12 月 31 日	2019 年	
		民生加银城镇化混合 A	民生加银城镇化混合 C	民生加银城镇化混合 A	民生加银城镇化混合 C	民生加银城镇化混合 A
本期已实现收	169,142,875.37	-927,137.61	250,902,684.92	1,110.08	63,611,317.74	-

益						
本期利润	-99,146,950.38	-249,628.19	509,923,794.15	2,614.19	171,790,984.41	-
加权平均基金份额本期利润	-0.2309	-0.0529	1.4052	0.3851	0.7497	-
本期加权平均净值利润率	-8.66%	-2.10%	61.21%	15.27%	46.37%	-
本期基金份额净值增长率	-8.19%	-8.64%	74.35%	18.37%	73.53%	-
3.1.2 期末数据和指标	2021 年末		2020 年末		2019 年末	
期末可供分配利润	326,457,712.54	22,573,181.40	327,952,385.11	20,695.17	108,725,515.67	-
期末可供分配基金份额利润	0.9676	1.4963	0.6652	1.4513	0.4764	-
期末基金资产净值	847,419,019.02	37,659,461.48	1,348,719,200.27	38,957.41	445,811,010.75	-
期末基金份额净值	2.512	2.496	2.736	2.732	1.954	-
3.1.	2021 年末		2020 年末		2019 年末	

3 累 计期 末指 标						
基金 份额 累计 净值 增长 率	443.06%	8.15%	491.49%	18.37%	239.25%	-

注：①所述基金业绩指标不包括持有人认购或交易基金的各项费用，计入费用后实际收益水平要低于所列数字。

②本期已实现收益指基金本期利息收入、投资收益、其他收入（不含公允价值变动收益）扣除相关费用后的余额，本期利润为本期已实现收益加上本期公允价值变动收益。

③期末可供分配利润，采用期末资产负债表中未分配利润期末余额和未分配利润中已实现部分的期末余额的孰低数。表中的“期末”均指报告期最后一日，即 12 月 31 日，无论该日是否为开放日或交易所的交易日。

④本基金自 2020 年 9 月 10 日起增设 C 类基金份额。

### 3.2 基金净值表现

#### 3.2.1 基金份额净值增长率及其与同期业绩比较基准收益率的比较

民生加银城镇化混合 A

阶段	份额净值增 长率①	份额净值增 长率标准差 ②	业绩比较基 准收益率③	业绩比较基 准收益率标 准差④	①-③	②-④
过去三个月	1.87%	0.84%	1.52%	0.47%	0.35%	0.37%
过去六个月	-2.75%	1.09%	-1.72%	0.61%	-1.03%	0.48%
过去一年	-8.19%	1.23%	-0.48%	0.70%	-7.71%	0.53%
过去三年	177.79%	1.34%	43.77%	0.76%	134.02%	0.58%



过去五年	142.66%	1.30%	40.29%	0.71%	102.37%	0.59%
自基金合同生效起至今	443.06%	1.51%	89.95%	0.86%	353.11%	0.65%

民生加银城镇化混合 C

阶段	份额净值增长率①	份额净值增长率标准差②	业绩比较基准收益率③	业绩比较基准收益率标准差④	①-③	②-④
过去三个月	1.71%	0.85%	1.52%	0.47%	0.19%	0.38%
过去六个月	-3.03%	1.09%	-1.72%	0.61%	-1.31%	0.48%
过去一年	-8.64%	1.23%	-0.48%	0.70%	-8.16%	0.53%
自基金合同生效起至今	8.15%	1.22%	8.08%	0.68%	0.07%	0.54%

注：业绩比较基准=沪深 300 指数收益率×60%+中证国债指数收益率×40%

### 3.2.2 自基金合同生效以来基金份额累计净值增长率变动及其与同期业绩比较基准收益率变动的比较

民生加银城镇化混合A 累计净值增长率与同期业绩比较基准收益率的历史走势对比图

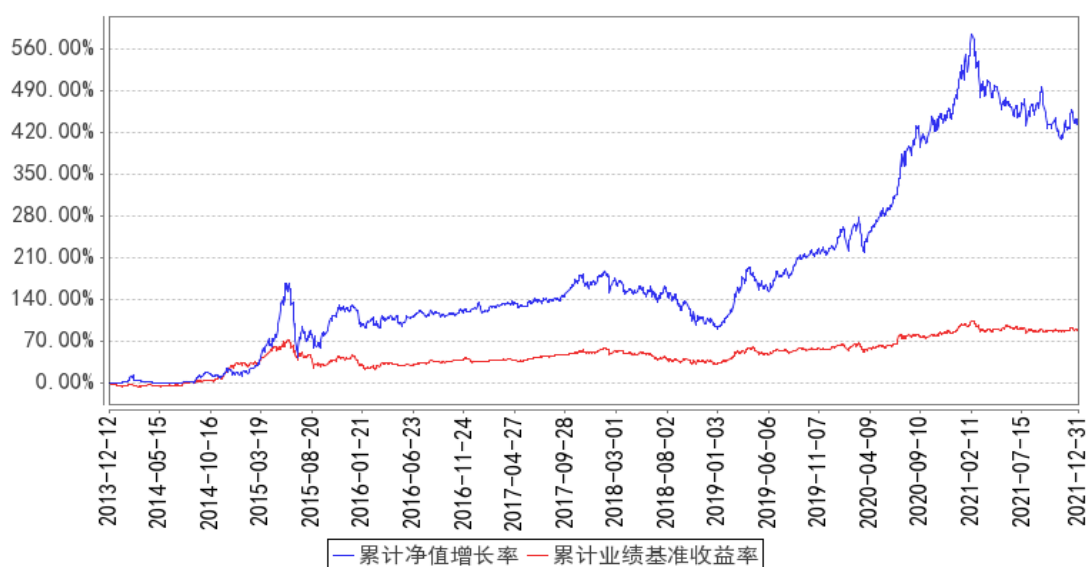

**民生加银城镇化混合C 累计净值增长率与同期业绩比较基准收益率的历史走势对比图**

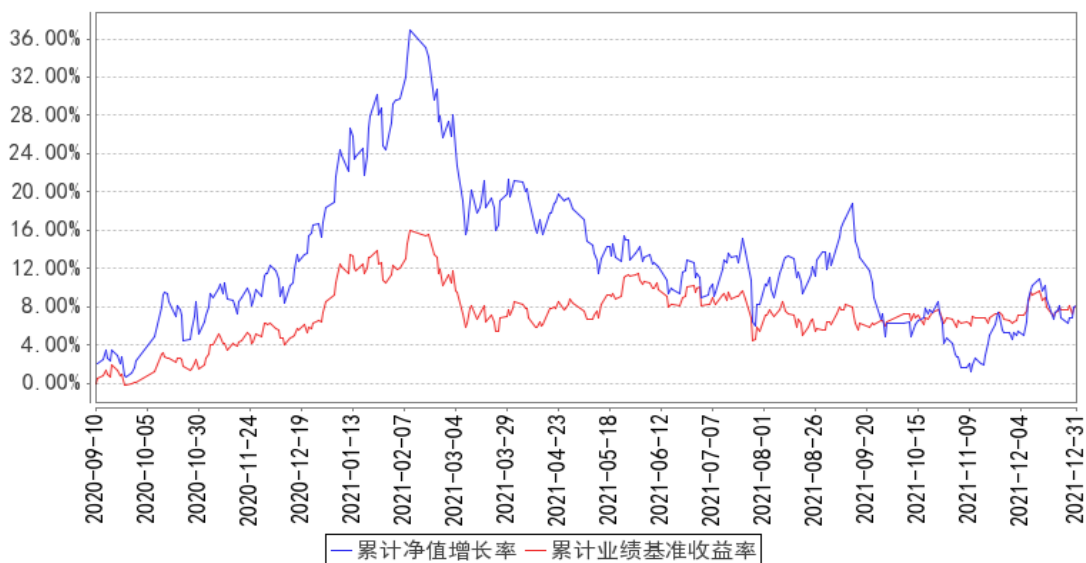

注：本基金合同于 2013 年 12 月 12 日生效, 本基金建仓期为自基金合同生效日起的 6 个月。截至建仓期结束及本报告期末, 本基金各项资产配置比例符合基金合同及招募说明书有关投资比例的约定。本基金于 2020 年 9 月 10 日增加 C 类份额。

### 3.2.3 过去五年基金每年净值增长率及其与同期业绩比较基准收益率的比较

**民生加银城镇化混合A 基金每年净值增长率与同期业绩比较基准收益率的对比图**

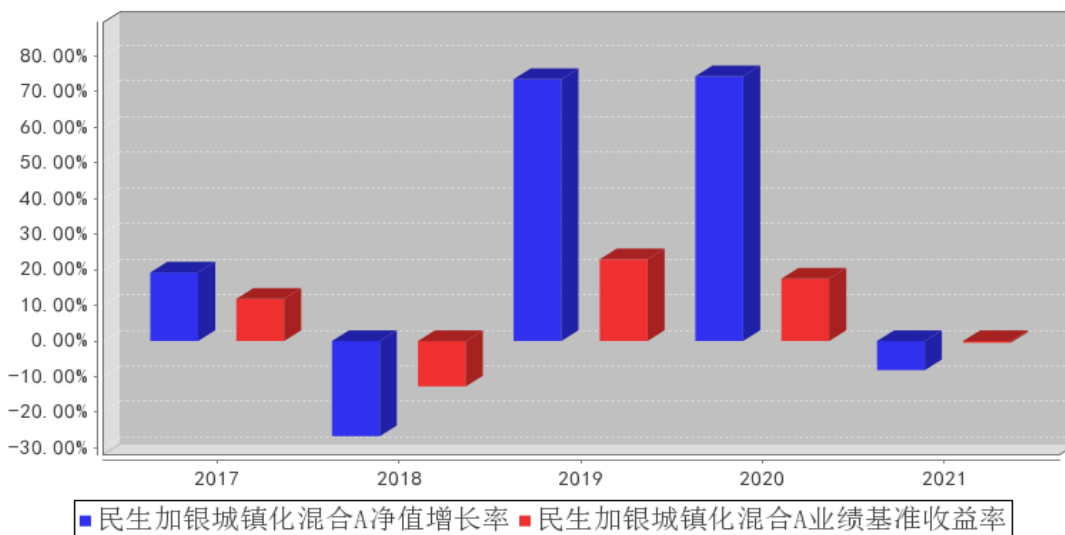

民生加银城镇化混合C 基金每年净值增长率与同期业绩比较基准收益率的对比图

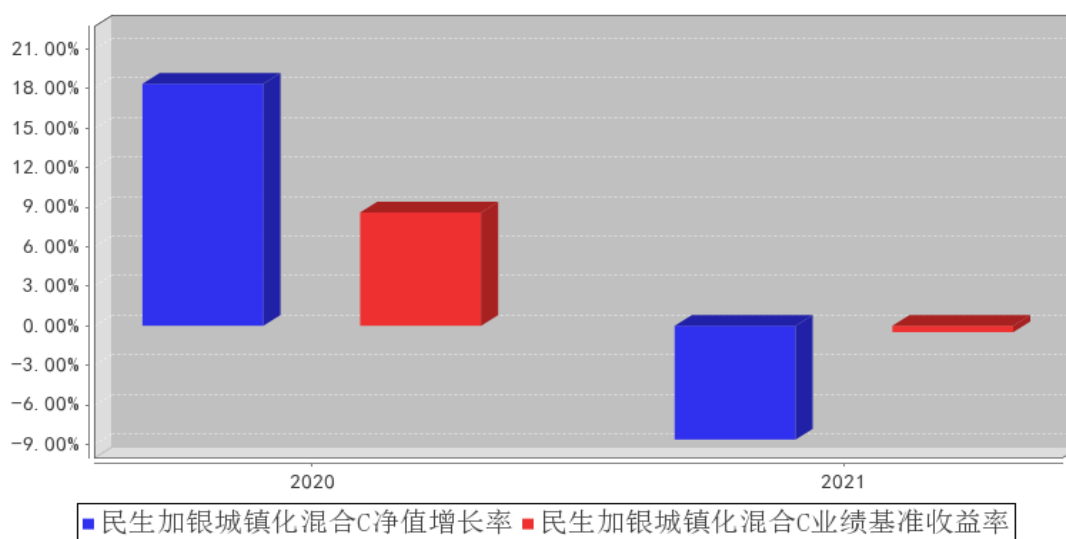

注：本基金合同于 2013 年 12 月 12 日生效，合同生效当年按实际存续期计算，不按整个自然年度进行折算。本基金于 2020 年 9 月 10 日增加 C 类份额。

### 3.3 过去三年基金的利润分配情况

#### 民生加银城镇化混合 A

年度	每 10 份基金份额分红数	现金形式发放总额	再投资形式发放总额	年度利润分配合计	备注
2021 年	-	-	-	-	-
2020 年	4.700	144,751,526.76	50,221,396.08	194,972,922.84	-
2019 年	-	-	-	-	-
合计	4.700	144,751,526.76	50,221,396.08	194,972,922.84	-

## § 4 管理人报告

### 4.1 基金管理人及基金经理情况

#### 4.1.1 基金管理人及其管理基金的经验

民生加银基金管理有限公司（以下简称“公司”）是由中国民生银行股份有限公司、加拿大皇家银行和三峡财务有限责任公司共同发起设立的中外合资基金管理公司。经中国证监会[2008]1187 号文批准，于 2008 年 11 月 3 日在深圳正式成立，2012 年注册资本增加至 3 亿元人民币。

基金管理情况：截至 2021 年 12 月 31 日，民生加银基金管理有限公司管理 96 只开放式基金：民生加银品牌蓝筹灵活配置混合型证券投资基金、民生加银增强收益债券型证券投资基金、民生加银精选混合型证券投资基金、民生加银稳健成长混合型证券投资基金、民生加银内需增长混合

型证券投资基金、民生加银景气行业混合型证券投资基金、民生加银中证内地资源主题指数型证券投资基金、民生加银信用双利债券型证券投资基金、民生加银红利回报灵活配置混合型证券投资基金、民生加银平稳增利定期开放债券型证券投资基金、民生加银现金增利货币市场基金、民生加银积极成长混合型发起式证券投资基金、民生加银转债优选债券型证券投资基金、民生加银策略精选灵活配置混合型证券投资基金、民生加银岁岁增利定期开放债券型证券投资基金、民生加银平稳添利定期开放债券型证券投资基金、民生加银现金宝货币市场基金、民生加银城镇化灵活配置混合型证券投资基金、民生加银优选股票型证券投资基金、民生加银研究精选灵活配置混合型证券投资基金、民生加银新动力灵活配置混合型证券投资基金、民生加银新战略灵活配置混合型证券投资基金、民生加银和鑫定期开放债券型发起式证券投资基金、民生加银量化中国灵活配置混合型证券投资基金、民生加银鑫福灵活配置混合型证券投资基金、民生加银鑫安纯债债券型证券投资基金、民生加银养老服务灵活配置混合型证券投资基金、民生加银鑫享债券型证券投资基金、民生加银前沿科技灵活配置混合型证券投资基金、民生加银腾元宝货币市场基金、民生加银鑫喜灵活配置混合型证券投资基金、民生加银鑫升纯债债券型证券投资基金、民生加银汇鑫一年定期开放债券型证券投资基金、民生加银中证港股通高股息精选指数型证券投资基金、民生加银鑫元纯债债券型证券投资基金、民生加银智造 2025 灵活配置混合型证券投资基金、民生加银家盈半年定期宝理财债券型证券投资基金、民生加银鹏程混合型证券投资基金、民生加银恒益纯债债券型证券投资基金、民生加银新兴成长混合型证券投资基金、民生加银创新成长混合型证券投资基金、民生加银睿通 3 个月定期开放债券型发起式证券投资基金、民生加银康宁稳健养老目标一年持有期混合型基金中基金（FOF）、民生加银兴盈债券型证券投资基金、民生加银恒裕债券型证券投资基金、民生加银中债 1-3 年农发行债券指数证券投资基金、民生加银聚益纯债债券型证券投资基金、民生加银添鑫纯债债券型证券投资基金、民生加银聚鑫三年定期开放债券型证券投资基金、民生加银持续成长混合型证券投资基金、民生加银嘉盈债券型证券投资基金、民生加银沪深 300 交易型开放式指数证券投资基金、民生加银沪深 300 交易型开放式指数证券投资基金联接基金、民生加银聚享 39 个月定期开放纯债债券型证券投资基金、民生加银卓越配置 6 个月持有期混合型基金中基金（FOF）、民生加银丰鑫债券型证券投资基金、民生加银龙头优选股票型证券投资基金、民生加银鑫通债券型证券投资基金、民生加银瑞夏一年定期开放债券型发起式证券投资基金、民生加银品质消费股票型证券投资基金、民生加银睿智一年定期开放债券型发起式证券投资基金、民生加银中债 1-5 年政策性金融债指数证券投资基金、民生加银科技创新 3 年封闭运作灵活配置混合型证券投资基金、民生加银聚利 6 个月持有期混合型证券投资基金、民生加银新动能一年定期开放混合型证券投资基金、民生加银高等级信用债债券型证券投资基金、民生加

银家盈 6 个月持有期债券型证券投资基金、民生加银嘉益债券型证券投资基金、民生加银瑞盈纯债一年定期开放债券型发起式证券投资基金、民生加银医药健康股票型证券投资基金、民生加银康宁平衡养老目标三年持有期混合型基金中基金 (FOF)、民生加银新兴产业混合型证券投资基金、民生加银康利混合型证券投资基金、民生加银成长优选股票型证券投资基金、民生加银恒泽债券型证券投资基金、民生加银中证 200 指数增强型发起式证券投资基金、民生加银质量领先混合型证券投资基金、民生加银汇智 3 个月定期开放债券型证券投资基金、民生加银汇利混合型证券投资基金、民生加银稳健配置 6 个月持有期混合型基金中基金 (FOF)、民生加银价值发现一年持有期混合型基金中基金 (FOF)、民生加银瑞利混合型证券投资基金、民生加银内核驱动混合型证券投资基金、民生加银价值优选 6 个月持有期股票型证券投资基金、民生加银周期优选混合型证券投资基金、民生加银稳健配置 9 个月持有期混合型基金中基金 (FOF)、民生加银中证生物科技主题交易型开放式指数证券投资基金、民生加银中证 500 指数增强型发起式证券投资基金、民生加银康泰养老目标日期 2040 三年持有期混合型基金中基金 (FOF)、民生加银新能源智选混合型发起式证券投资基金、民生加银中证 800 指数增强型发起式证券投资基金、民生加银聚优精选混合型证券投资基金、民生加银核心资产股票型证券投资基金、民生加银优享 6 个月定期开放混合型基金中基金 (FOF-LOF)、民生加银中债 3-5 年政策性金融债指数证券投资基金、民生加银积极配置 6 个月持有期混合型基金中基金 (FOF)。

#### 4.1.2 基金经理（或基金经理小组）及基金经理助理简介

姓名	职务	任本基金的基金经理（助理）期限		证券从业年限	说明
		任职日期	离任日期		
柳世庆	本基金基金经理、投资部总监	2017 年 3 月 31 日	-	14 年	北京大学金融学硕士,14 年证券从业经历,曾就职于安信证券,北京鸿道投资,担任宏观、金融及地产研究员。2013 年加入民生加银基金管理有限公司。曾任地产及家电行业研究员、基金经理助理,现担任投资部总监、权益资产条线投资决策委员会联席主席、公司投资决策委员会成员、基金经理。自 2016 年 8 月至今担任民生加银新战略灵活配置混合型证券投资基金基金经理;自 2016 年 11 月至今担任民生加银内需增长混合型证券投资基金基金经理;自 2017 年 3 月至今担任民生加银城镇化灵活配置混合型证券投资基金基金经理;自 2020 年 12 月至今担任民生加银质量领先混合型证券投资基金基金经理;自 2021 年 3 月至今担任民生加银价值发现一年持有

					期混合型证券投资基金基金经理；自 2021 年 4 月至今担任民生加银鹏程混合型证券投资基金基金经理；自 2021 年 5 月至今担任民生加银内核驱动混合型证券投资基金基金经理；自 2016 年 8 月至 2018 年 4 月担任民生加银鑫瑞债券型证券投资基金基金经理；自 2019 年 9 月至 2021 年 12 月担任民生加银持续成长混合型证券投资基金基金经理。
--	--	--	--	--	--

注：①上述任职日期、离任日期根据本基金管理人对外披露的任免日期填写。

②证券从业的含义遵从《证券业从业人员资格管理办法》的相关规定。

## 4.2 管理人对报告期内本基金运作合规守信情况的说明

本报告期内，基金管理人严格遵守《中华人民共和国证券投资基金法》及其他相关法律法规、证监会规定和基金合同的约定，本着诚实信用、勤勉尽责的原则管理和运用基金资产，在严格控制风险的前提下，为基金份额持有人谋求最大利益。本报告期内，基金运作整体合法合规，无损害基金份额持有人利益的行为。

## 4.3 管理人对报告期内公平交易情况的专项说明

### 4.3.1 公平交易制度和控制方法

公司严格执行《证券投资基金管理公司公平交易制度指导意见》，完善了公司公平交易制度，制度的范围包括境内上市股票、债券的一级市场申购、二级市场交易等所有投资管理活动，同时包括授权、研究分析、投资决策、交易执行、监控等投资管理活动相关的各个环节，形成了有效的公平交易执行体系。

对于场内交易，公司启用了交易系统中的公平交易程序，在指令分发及指令执行阶段，均由系统强制执行公平委托；此外，公司严格控制不同投资组合之间的同日反向交易。

对于场外交易，公司完善银行间市场交易、交易所大宗交易等非集中竞价交易的交易分配制度，保证各投资组合获得公平的交易机会。对于部分债券一级市场申购、非公开发行股票申购等以公司名义进行的交易，各投资组合经理在交易前独立地确定各投资组合的交易价格和数量，公司按照价格优先、比例分配的原则对交易结果进行分配。

### 4.3.2 公平交易制度的执行情况

公司于每季度、每年度对旗下管理的不同投资组合的整体收益率、分投资类别（股票、债券）的收益率进行分析，对连续四个季度期间内不同时间窗下（日内、3 日内、5 日内）公司管理的不同投资组合同向交易的交易价差进行分析。本报告期内，本基金管理人公平交易制度得到良好地贯彻执行，未发现存在违反公平交易原则的情况。

### 4.3.3 异常交易行为的专项说明

公司严格控制不同投资组合之间的同日反向交易，禁止可能导致不公平交易和利益输送的同日反向交易。本报告期内，本基金未发现可能的异常交易情况，不存在所有投资组合参与的交易所公开竞价同日反向交易成交较少的单边成交量超过该证券当日成交量的 5% 的情况。

## 4.4 管理人对报告期内基金的投资策略和业绩表现的说明

### 4.4.1 报告期内基金投资策略和运作分析

2021 年国内经济一波三折，也带动整个资本市场走出与之前几年完全不同的行情。

2020 年爆发的疫情对于经济的影响开始在 2021 年逐步发酵，这主要体现在几个层面：1、后疫情时代，随着国内刺激性宏观政策的退出，以及房地产政策的收紧，投资增长逐步回落。2、后疫情时代，不断散点爆发的疫情对于各行各业，尤其是吸收劳动力较多的第三产业产生较大负面影响，并进一步抑制消费增长。3、后疫情时代，海外持续的刺激政策以及全球供应链体系向中国转移，导致中国的净出口持续较强。净出口持续超预期成为经济“三驾马车”中为数不多的增长点。4、发达经济体的复苏叠加全球“双碳”趋势导致大宗商品价格几乎创十多年历史新高。快速上涨的原材料成本显著挤压了中下游制造业的企业利润，使得国内工业企业利润向上游转移，而许多中下游企业陷入增收不增利的困境。

在这样的宏观背景下，我们观察到上市公司的企业盈利也呈现出明显的分化，并导致股价出现相应的涨跌。1、较大范围与内需相关的上市公司企业盈利均低于年初预期。尤其是消费方面除了个别新型消费品外，大范围呈现逐季减速的趋势，面对需求不景气许多领域“内卷”现象严重，收入及利润率均面临压力。2、制造业企业进入二季度之后普遍存在上游挤压中下游的情况，而进入下半年后更是普遍出现收入和利润率双降格局。原材料成本上升不仅仅体现在传统领域的传统资源品，也体现在新兴产业，如新能源、电子等。即使在需求相对旺盛的新能源领域，我们也观察到中下游企业很难完全转移成本压力。而传统领域中，即使那些一般被认为对下游具备定价能力的优势企业，面对快速的成本上涨，也很难在短期内迅速转嫁成本。3、部分需求增长较快的新兴领域以及受益于供需错配的上游资源品是为数不多盈利增长较快的行业，并且最终在股价上获得较好收益。

面对复杂多变的经济环境，我们继续围绕从长期来看受益于国内城镇化提升的领域进行投资，并兼顾投资标的的估值合理性。在 2021 年初大比例减持了估值相对较高的消费板块，并且投资于具有竞争优势的制造业以及估值相对合理的周期领域。并且在二季度随着资源品缺口越来越大时逐步增持上游，减持中下游。但到接近年末时，随着许多前期质地好但估值较高的个股纷纷大幅调整，又逐步自下而上进行一定的增持。

#### 4.4.2 报告期内基金的业绩表现

截至本报告期末民生加银城镇化混合 A 的基金份额净值为 2.512 元，本报告期基金份额净值增长率为-8.19%，同期业绩比较基准收益率为-0.48%；截至本报告期末民生加银城镇化混合 C 的基金份额净值为 2.496 元，本报告期基金份额净值增长率为-8.64%，同期业绩比较基准收益率为-0.48%。

#### 4.5 管理人对宏观经济、证券市场及行业走势的简要展望

展望 2022 年，我们认为经济面临的压力更大，但是因此也有可能催生更多的机会。1、国内稳增长的动力更加强烈，且不断推出新的政策。尽管受制于各种因素，刺激性政策存在较多的边界，但是其方向已经确定，同时力度也可能是逐步加大。这最终将刺激投资见底企稳。2、疫情对于经济的影响有望在今年见底。随着疫苗接种的全面化以及新冠特效药的逐步进入市场，全球范围包括中国在内有望逐步解除封闭措施。经济活动有望恢复正常，这对于居民的就业以及消费都将起到正面作用，尤其对于严重受损于疫情的服务业将产生较大刺激。3、海外对中国供应链的需求可能并不会在短期内结束。尽管海外经济体也将逐步恢复原有的供应链体系，同时其刺激政策也将逐步收回，但是考虑到国内制造业在这一轮疫情中充分展现了其稳定性和高效率，过去两年转移到国内的供应链体系相当一部分可能很难重新转移出去。4、新的经济增长点依然有较强动力。“双碳”政策的长期性和广泛性，决定了产业结构的改变不会是一蹴而就的事情，新能源等相关领域的机会也将是长期而持续的。

基于此，本基金将继续基于行业景气以及估值合理性挖掘符合本基金特征的机会。我们认为可以从以下角度考虑，1、稳增长相关的行业及公司有望在今年获得较好机会。一方面相关刺激政策将会逐步展开，另一方面相关领域优质的企业在过去下行周期中也在借助自身的经营能力构建更高的壁垒并获取更大市场份额。因此有可能是兼具行业 beta 以及个股 alpha 的机会。2、具备全球供应链优势的制造业企业。随着海外的供应链逐步向国内转移，国内一大批具备全球竞争优势的企业将具有更加广阔的市场空间，同时也具备更强的议价能力。因此将具有长期的成长确定性。3、新领域中具有技术变革的机会。尽管去年在新能源等领域已经涌现出很多的投资机会，但是考虑到相关领域技术进步速度快，产业链变化迅速，因此沿着技术变革依然可能寻找到新的机会。4、成长确定性强但受到市场风格影响影响而低估的个股。

#### 4.6 管理人内部有关本基金的监察稽核工作情况

报告期内，管理人内部对本基金的监察稽核工作主要针对本基金投资运作的合法、合规性，由督察长领导独立于各业务部门的监察稽核部进行监察，通过实时监控、定期检查、专项检查、不定期抽查等方式，及时发现问题，提出整改意见并跟踪改进落实情况，并按照中国证监会的要



求将《季度监察稽核报告》和《年度监察稽核报告》提交给公司全体董事审阅。

#### 4.7 管理人对报告期内基金估值程序等事项的说明

根据中国证监会相关规定及基金合同约定，本基金管理人严格按照相关会计准则、中国证监会相关规定和基金合同关于估值的约定，对基金所持有的投资品种进行估值。本基金托管人根据法律法规要求履行估值及净值计算的复核责任。本基金管理人为了确保估值工作的合规开展，已通过参考行业协会的估值指引及独立第三方估值服务机构的估值数据等方式，谨慎合理地制定了基金估值和份额净值计价的业务管理制度，明确基金估值的程序和技术；并建立了负责估值工作决策和执行的专门机构即估值委员会，组成人员包括分管投研的公司领导、督察长、分管运营的公司领导、运营管理部、交易部、研究各部门、投资各部门、固定收益部、监察稽核部、风险管理部各部门负责人及其指定的相关人员。研究各部门参加人员应包含相关行业研究员及固定收益信评人员。分管运营的公司领导任估值委员会主席。基金经理可参与估值原则和方法的讨论，但不参与估值价格的最终决策。本报告期内，参与估值流程各方之间无重大利益冲突。

#### 4.8 管理人对报告期内基金利润分配情况的说明

根据《公开募集证券投资基金运作管理办法》及本基金的基金合同等规定，本基金本报告期可不进行利润分配。

#### 4.9 报告期内管理人对本基金持有人数或基金资产净值预警情形的说明

本报告期内本基金不存在连续二十个工作日基金份额持有人数量不满二百人或者基金资产净值低于五千万元的情形。

## § 5 托管人报告

### 5.1 报告期内本基金托管人遵规守信情况声明

本报告期，中国建设银行股份有限公司在本基金的托管过程中，严格遵守了《中华人民共和国证券投资基金法》、基金合同、托管协议和其他有关规定，不存在损害基金份额持有人利益的行为，完全尽职尽责地履行了基金托管人应尽的义务。

### 5.2 托管人对报告期内本基金投资运作遵规守信、净值计算、利润分配等情况的说明

本报告期，本托管人按照国家有关规定、基金合同、托管协议和其他有关规定，对本基金的基金资产净值计算、基金费用开支等方面进行了认真的复核，对本基金的投资运作方面进行了监督，未发现基金管理人有关损害基金份额持有人利益的行为。

报告期内，本基金未实施利润分配，符合相关法规及基金合同的规定。

### 5.3 托管人对本年度报告中财务信息等内容的真实、准确和完整发表意见

本托管人复核审查了本报告中的财务指标、净值表现、利润分配情况、财务会计报告、投资组合报告等内容，保证复核内容不存在虚假记载、误导性陈述或者重大遗漏。

## § 6 审计报告

### 6.1 审计报告基本信息

财务报表是否经过审计	是
审计意见类型	标准无保留意见
审计报告编号	安永华明（2022）审字第 60950520_H10 号

### 6.2 审计报告的基本内容

审计报告标题	审计报告
审计报告收件人	民生加银城镇化灵活配置混合型证券投资基金全体基金份额持有人
审计意见	<p>我们审计了民生加银城镇化灵活配置混合型证券投资基金财务报表，包括 2021 年 12 月 31 日的资产负债表，2021 年度的利润表及所有者权益（基金净值）变动表以及相关财务报表附注。</p> <p>我们认为，后附的民生加银城镇化灵活配置混合型证券投资基金的财务报表在所有重大方面按照企业会计准则的规定编制，公允反映了民生加银城镇化灵活配置混合型证券投资基金 2021 年 12 月 31 日的财务状况以及 2021 年度的经营成果和净值变动情况。</p>
形成审计意见的基础	<p>我们按照中国注册会计师审计准则的规定执行了审计工作。审计报告的“注册会计师对财务报表审计的责任”部分进一步阐述了我们在这些准则下的责任。按照中国注册会计师职业道德守则，我们独立于民生加银城镇化灵活配置混合型证券投资基金，并履行了职业道德方面的其他责任。我们相信，我们获取的审计证据是充分、适当的，为发表审计意见提供了基础。</p>
强调事项	-
其他事项	-
其他信息	<p>民生加银城镇化灵活配置混合型证券投资基金管理层对其他信息负责。其他信息包括年度报告中涵盖的信息，但不包括财务报表和我们的审计报告。</p> <p>我们对财务报表发表的审计意见不涵盖其他信息，我们也不对其他信息发表任何形式的鉴证结论。</p> <p>结合我们对财务报表的审计，我们的责任是阅读其他信息，在此过程中，考虑其他信息是否与财务报表或我们在审计过程中了解到的情况存在重大不一致或者似乎存在重大错报。基于我们已执行的工作，如果我们确定其他信息存在重大错报，我们应当报告该事实。在这方面，我们无任何事项需要</p>

	<p>报告。</p>
<p>管理层和治理层对财务报表的责任</p>	<p>管理层负责按照企业会计准则的规定编制财务报表，使其实现公允反映，并设计、执行和维护必要的内部控制，以使财务报表不存在由于舞弊或错误导致的重大错报。</p> <p>在编制财务报表时，管理层负责评估民生加银城镇化灵活配置混合型证券投资基金的持续经营能力，披露与持续经营相关的事项（如适用），并运用持续经营假设，除非计划进行清算、终止运营或别无其他现实的选择。</p> <p>治理层负责监督民生加银城镇化灵活配置混合型证券投资基金的财务报告过程。</p>
<p>注册会计师对财务报表审计的责任</p>	<p>我们的目标是对财务报表整体是否不存在由于舞弊或错误导致的重大错报获取合理保证，并出具包含审计意见的审计报告。合理保证是高水平的保证，但并不能保证按照审计准则执行的审计在某一重大错报存在时总能发现。错报可能由于舞弊或错误导致，如果合理预期错报单独或汇总起来可能影响财务报表使用者依据财务报表作出的经济决策，则通常认为错报是重大的。</p> <p>在按照审计准则执行审计工作的过程中，我们运用职业判断，并保持职业怀疑。同时，我们也执行以下工作：</p> <p>（1）识别和评估由于舞弊或错误导致的财务报表重大错报风险，设计和实施审计程序以应对这些风险，并获取充分、适当的审计证据，作为发表审计意见的基础。由于舞弊可能涉及串通、伪造、故意遗漏、虚假陈述或凌驾于内部控制之上，未能发现由于舞弊导致的重大错报的风险高于未能发现由于错误导致的重大错报的风险。</p> <p>（2）了解与审计相关的内部控制，以设计恰当的审计程序，但目的并非对内部控制的有效性发表意见。</p> <p>（3）评价管理层选用会计政策的恰当性和作出会计估计及相关披露的合理性。</p> <p>（4）对管理层使用持续经营假设的恰当性得出结论。同时，根据获取的审计证据，就可能导致对民生加银城镇化灵活配置混合型证券投资基金持续经营能力产生重大疑虑的事项或情况是否存在重大不确定性得出结论。如果我们得出结论认为存在重大不确定性，审计准则要求我们在审计报告中提请报表使用者注意财务报表中的相关披露；如果披露不充分，我们应当发表非无保留意见。我们的结论基于截至审计报告日可获得的信息。然而，未来的事项或情况可能导致民生加银城镇化灵活配置混合型证券投资基金不能持续经营。</p> <p>（5）评价财务报表的总体列报（包括披露）、结构和内容，并评价财务报表是否公允反映相关交易和事项。</p> <p>我们与治理层就计划的审计范围、时间安排和重大审计发现等事项进行沟通，包括沟通我们在审计中识别出的值得关注的内部控制缺陷。</p>

会计师事务所的名称	安永华明会计师事务所（特殊普通合伙）	
注册会计师的姓名	吴翠蓉	江钰辉
会计师事务所的地址	中国 北京	
审计报告日期	2022 年 3 月 28 日	

## § 7 年度财务报表

### 7.1 资产负债表

会计主体：民生加银城镇化灵活配置混合型证券投资基金

报告截止日：2021 年 12 月 31 日

单位：人民币元

资产	附注号	本期末 2021 年 12 月 31 日	上年度末 2020 年 12 月 31 日
<b>资产：</b>			
银行存款	7.4.7.1	98,926,760.88	79,265,172.77
结算备付金		740,606.44	609,510.02
存出保证金		251,857.20	264,170.72
交易性金融资产	7.4.7.2	787,946,489.64	1,267,705,396.65
其中：股票投资		787,946,489.64	1,267,705,396.65
基金投资		-	-
债券投资		-	-
资产支持证券投资		-	-
贵金属投资		-	-
衍生金融资产	7.4.7.3	-	-
买入返售金融资产	7.4.7.4	-	-
应收证券清算款		-	768,645.94
应收利息	7.4.7.5	11,908.11	11,433.77
应收股利		-	-
应收申购款		413,044.22	8,203,733.48
递延所得税资产		-	-
其他资产	7.4.7.6	-	-
资产总计		888,290,666.49	1,356,828,063.35
<b>负债和所有者权益</b>	<b>附注号</b>	<b>本期末 2021 年 12 月 31 日</b>	<b>上年度末 2020 年 12 月 31 日</b>
<b>负债：</b>			
短期借款		-	-
交易性金融负债		-	-
衍生金融负债	7.4.7.3	-	-
卖出回购金融资产款		-	-
应付证券清算款		1,012.50	-
应付赎回款		1,114,186.30	5,420,910.51
应付管理人报酬		1,174,056.64	1,521,004.19
应付托管费		195,676.09	253,500.68

应付销售服务费		13,900.85	8.58
应付交易费用	7.4.7.7	535,578.03	691,498.51
应交税费		-	0.19
应付利息		-	-
应付利润		-	-
递延所得税负债		-	-
其他负债	7.4.7.8	177,775.58	182,983.01
负债合计		3,212,185.99	8,069,905.67
<b>所有者权益：</b>			
实收基金	7.4.7.9	352,467,778.85	493,011,977.23
未分配利润	7.4.7.10	532,610,701.65	855,746,180.45
所有者权益合计		885,078,480.50	1,348,758,157.68
负债和所有者权益总计		888,290,666.49	1,356,828,063.35

注：报告截止日 2021 年 12 月 31 日，民生加银城镇化灵活配置混合型证券投资基金基金份额总额 352,467,778.85 份；其中民生加银城镇化灵活配置混合型证券投资基金 A 类基金份额净值人民币 2.512 元，基金份额 337,381,498.77 份；民生加银城镇化灵活配置混合型证券投资基金 C 类基金份额净值人民币 2.496 元，基金份额 15,086,280.08 份。

## 7.2 利润表

会计主体：民生加银城镇化灵活配置混合型证券投资基金

本报告期：2021 年 1 月 1 日至 2021 年 12 月 31 日

单位：人民币元

项目	附注号	本期	上年度可比期间
		2021 年 1 月 1 日至 2021 年 12 月 31 日	2020 年 1 月 1 日至 2020 年 12 月 31 日
一、收入		-72,185,774.16	528,432,116.01
1. 利息收入		608,900.94	486,537.92
其中：存款利息收入	7.4.7.11	607,723.73	483,441.68
债券利息收入		1,177.21	3,096.24
资产支持证券利息收入		-	-
买入返售金融资产收入		-	-
证券出借利息收入		-	-
其他利息收入		-	-
2. 投资收益（损失以“-”填列）		193,019,053.23	267,544,978.54
其中：股票投资收益	7.4.7.12	181,156,332.71	259,186,908.43
基金投资收益	-	-	-
债券投资收益	7.4.7.13	1,193,513.85	1,321,915.99
资产支持证券投资	7.4.7.13.5	-	-

收益			
贵金属投资收益	7.4.7.14	-	-
衍生工具收益	7.4.7.15	-	-
股利收益	7.4.7.16	10,669,206.67	7,036,154.12
3. 公允价值变动收益（损失以“-”号填列）	7.4.7.17	-267,612,316.33	259,022,613.34
4. 汇兑收益（损失以“-”号填列）		-	-
5. 其他收入（损失以“-”号填列）	7.4.7.18	1,798,588.00	1,377,986.21
减：二、费用		27,210,804.41	18,505,707.67
1. 管理人报酬	7.4.10.2.1	17,464,319.34	12,329,713.16
2. 托管费	7.4.10.2.2	2,910,719.95	2,054,952.14
3. 销售服务费	7.4.10.2.3	58,055.62	25.15
4. 交易费用	7.4.7.19	6,572,303.47	3,924,264.88
5. 利息支出		-	-
其中：卖出回购金融资产支出		-	-
6. 税金及附加		4.29	11.25
7. 其他费用	7.4.7.20	205,401.74	196,741.09
三、利润总额（亏损总额以“-”号填列）		-99,396,578.57	509,926,408.34
减：所得税费用		-	-
四、净利润（净亏损以“-”号填列）		-99,396,578.57	509,926,408.34

### 7.3 所有者权益（基金净值）变动表

会计主体：民生加银城镇化灵活配置混合型证券投资基金

本报告期：2021 年 1 月 1 日至 2021 年 12 月 31 日

单位：人民币元

项目	本期 2021 年 1 月 1 日至 2021 年 12 月 31 日		
	实收基金	未分配利润	所有者权益合计
一、期初所有者权益（基金净值）	493,011,977.23	855,746,180.45	1,348,758,157.68
二、本期经营活动产生的基金净值变动数（本期利润）	-	-99,396,578.57	-99,396,578.57
三、本期基金份额交易产生的基金净值变动数（净值减少以	-140,544,198.38	-223,738,900.23	-364,283,098.61

“-”号填列)			
其中：1. 基金申购款	402,178,958.15	721,896,264.32	1,124,075,222.47
2. 基金赎回款	-542,723,156.53	-945,635,164.55	-1,488,358,321.08
四、本期向基金份额持有人分配利润产生的基金净值变动（净值减少以“-”号填列）	-	-	-
五、期末所有者权益（基金净值）	352,467,778.85	532,610,701.65	885,078,480.50
项目	上年度可比期间 2020年1月1日至2020年12月31日		
	实收基金	未分配利润	所有者权益合计
一、期初所有者权益（基金净值）	228,201,195.95	217,609,814.80	445,811,010.75
二、本期经营活动产生的基金净值变动数（本期利润）	-	509,926,408.34	509,926,408.34
三、本期基金份额交易产生的基金净值变动数（净值减少以“-”号填列）	264,810,781.28	323,182,880.15	587,993,661.43
其中：1. 基金申购款	717,107,600.57	905,940,012.40	1,623,047,612.97
2. 基金赎回款	-452,296,819.29	-582,757,132.25	-1,035,053,951.54
四、本期向基金份额持有人分配利润产生的基金净值变动（净值减少以“-”号填列）	-	-194,972,922.84	-194,972,922.84
五、期末所有者权益（基金净值）	493,011,977.23	855,746,180.45	1,348,758,157.68

报表附注为财务报表的组成部分。

本报告 7.1 至 7.4 财务报表由下列负责人签署：

张焕南

朱永明

洪锐珠

基金管理人负责人

主管会计工作负责人

会计机构负责人

## 7.4 报表附注

### 7.4.1 基金基本情况

民生加银城镇化灵活配置混合型证券投资基金（以下简称“本基金”），系经中国证券监督管理委员会（以下简称“中国证监会”）证监许可[2013]第 929 号《关于核准民生加银城镇化灵活配置混合型证券投资基金募集的批复》的核准，由基金管理人民生加银基金管理有限公司向社会公开发行募集，基金合同于 2013 年 12 月 12 日正式生效，首次设立募集规模为 235,923,426.05 份基金份额。本基金为契约型开放式，存续期限不定。本基金的基金管理人为民生加银基金管理有限公司，注册登记机构为民生加银基金管理有限公司，基金托管人为中国建设银行股份有限公司（以下简称“中国建设银行”）。

根据基金管理人民生加银基金管理有限公司于 2020 年 9 月 9 日发布的《关于民生加银城镇化灵活配置混合型证券投资基金增加 C 类基金份额并修改基金合同和托管协议的公告》，本基金将于 2020 年 9 月 10 日起增加 C 类基金份额类别，原份额转为 A 类份额。已有的 A 类基金份额类别业务规则保持不变。本基金不同基金份额类别之间不得相互转换。本基金根据申购费用、销售服务费收取方式的不同，将基金份额分为 A 类和 C 类基金份额。在投资人申购时收取申购费用、不从本类别基金资产中计提销售服务费的基金份额，称为 A 类基金份额；从本类别基金资产中计提销售服务费、在投资人申购时不收取申购费用的基金份额，称为 C 类基金份额。本基金 A 类、C 类基金份额分别设置基金代码，分别计算和公告基金份额净值和基金份额累计净值。

本基金的投资范围为具有良好流动性的金融工具，包括国内依法发行上市的股票（含中小板、创业板及其他经中国证监会核准上市的股票）、存托凭证、债券、货币市场工具、权证、股指期货、中期票据、资产支持证券以及法律法规或中国证监会允许基金投资的其他金融工具。本基金持有受益于城镇化建设的股票净值及债券净值不低于本基金非现金基金资产的 80%。本基金各类资产的投资比例为：股票、权证、股指期货等权益类资产占基金资产的 0%-95%；债券、货币市场工具、现金、中期票据、资产支持证券以及法律法规或中国证监会允许基金投资的其他金融工具不低于基金资产的 5%。本基金持有全部权证的市值不超过基金资产净值的 3%。本基金应当保持不低于基金资产净值 5%的现金或者到期日在一年以内的政府债券，前述现金资产不包括结算备付金、存出保证金、应收申购款等。本基金持有受益于城镇化建设的股票净值及债券净值不低于本基金非现金基金资产的 80%。

本基金的业绩比较基准为：沪深 300 指数收益率×60%+中证国债指数收益率×40%。



## 7.4.2 会计报表的编制基础

本财务报表系按照财政部颁布的《企业会计准则—基本准则》以及其后颁布及修订的具体会计准则、应用指南、解释以及其他相关规定（以下合称“企业会计准则”）编制，同时，对于在具体会计核算和信息披露方面，也参考了中国证券投资基金业协会修订并发布的《证券投资基金会计核算业务指引》、中国证监会制定的《中国证券监督管理委员会关于证券投资基金估值业务的指导意见》、《公开募集证券投资基金信息披露管理办法》、《证券投资基金信息披露内容与格式准则》第 2 号《年度报告的内容与格式》、《证券投资基金信息披露编报规则》第 3 号《会计报表附注的编制及披露》、《证券投资基金信息披露 XBRL 模板第 3 号〈年度报告和中期报告〉》及其他中国证监会及中国证券投资基金业协会颁布的相关规定。

本财务报表以本基金持续经营为基础列报。

## 7.4.3 遵循企业会计准则及其他有关规定的声明

本财务报表符合企业会计准则的要求，真实、完整地反映了本基金于 2021 年 12 月 31 日的财务状况以及 2021 年度的经营成果和净值变动情况。

## 7.4.4 重要会计政策和会计估计

本基金财务报表所载财务信息根据下列依照企业会计准则、《证券投资基金会计核算业务指引》和其他相关规定所厘定的主要会计政策和会计估计编制。

### 7.4.4.1 会计年度

本基金会计年度采用公历年度，即每年 1 月 1 日起至 12 月 31 日止。

### 7.4.4.2 记账本位币

本基金记账本位币和编制本财务报表所采用的货币均为人民币。除有特别说明外，均以人民币元为单位表示。

### 7.4.4.3 金融资产和金融负债的分类

金融工具是指形成本基金的金融资产（或负债），并形成其他单位的金融负债（或资产）或权益工具的合同。

#### (1) 金融资产分类

本基金的金融资产于初始确认时分类为以下两类：以公允价值计量且其变动计入当期损益的金融资产、贷款和应收款项；

本基金持有的以公允价值计量且其变动计入当期损益的金融资产主要包括股票、债券、货币市场工具和衍生工具等投资。

本基金持有的其他金融资产分类为应收款项，包括银行存款、结算备付金、买入返售金融资产和

各类应收款项等。

## (2) 金融负债分类

本基金的金融负债于初始确认时分类为以公允价值计量且其变动计入当期损益的金融负债和其他金融负债。本基金持有的金融负债均划分为其他金融负债，主要包括卖出回购金融资产款和各类应付款项等。

### 7.4.4.4 金融资产和金融负债的初始确认、后续计量和终止确认

#### 初始确认

本基金于成为金融工具合同的一方时确认一项金融资产或金融负债，按照取得时的公允价值作为初始确认金额。划分为以公允价值计量且其变动计入当期损益的金融资产取得时发生的相关交易费用计入当期损益；应收款项及其他金融负债的相关交易费用计入初始确认金额。

#### 后续计量

以公允价值计量且其变动计入当期损益的金融资产采用公允价值进行后续计量；在持有该类金融资产期间取得的利息或现金股利，应当确认为当期收益。每日，本基金将以公允价值计量且其变动计入当期损益的金融资产或金融负债的公允价值变动计入当期损益；对于应收款项和其他金融负债采用实际利率法，以摊余成本进行后续计量，如名义利率与实际利率差异较小的，也可采用名义利率进行后续计量，其摊销或减值产生的利得或损失，均计入当期损益。

#### 终止确认

当收取该金融资产现金流量的合同权利终止，或该金融资产已转移，且符合金融资产转移的终止确认条件的，金融资产将终止确认；

当金融负债的现时义务全部或部分已经解除的，该金融负债或其一部分将终止确认；

处置该金融资产或金融负债时，其公允价值与初始入账金额之间的差额应确认为投资收益，同时调整公允价值变动收益。

#### 金融资产转移

本基金已将金融资产所有权上几乎所有的风险和报酬转移给转入方的，终止确认该金融资产；保留了金融资产所有权上几乎所有的风险和报酬的，不终止确认该金融资产；本基金既没有转移也没有保留金融资产所有权上几乎所有的风险和报酬的，分别下列情况处理：放弃了对该金融资产控制的，终止确认该金融资产并确认产生的资产和负债；未放弃对该金融资产控制的，按照其继续涉入所转移金融资产的程度确认有关金融资产，并相应确认有关负债。

### 7.4.4.5 金融资产和金融负债的估值原则

公允价值，是指市场参与者在计量日发生的有序交易中，出售一项资产所能收到或者转移一

项负债所需支付的价格。本基金以公允价值计量相关资产或负债，假定出售资产或者转移负债的有序交易在相关资产或负债的主要市场进行；不存在主要市场的，本基金假定该交易在相关资产或负债的最有利市场进行。主要市场（或最有利市场）是本基金在计量日能够进入的交易市场。

本基金采用市场参与者在对该资产或负债定价时为实现其经济利益最大化所使用的假设。

在财务报表中以公允价值计量或披露的资产和负债，根据对公允价值计量整体而言具有重要意义的最低层次输入值，确定所属的公允价值层次：第一层次输入值，在计量日能够取得的相同资产或负债在活跃市场上未经调整的报价；第二层次输入值，除第一层次输入值外相关资产或负债直接或间接可观察的输入值；第三层次输入值，相关资产或负债的不可观察输入值。

每个资产负债表日，本基金对在财务报表中确认的持续以公允价值计量的资产和负债进行重新评估，以确定是否在公允价值计量层次之间发生转换。

本基金持有的股票、债券、货币市场工具和衍生工具等投资按如下原则确定公允价值并进行估值：

（1）存在活跃市场的金融工具，按照估值日能够取得的相同资产或负债在活跃市场上未经调整的报价作为公允价值；估值日无报价且最近交易日后未发生影响公允价值计量的重大事件的，应采用最近交易日的报价确定公允价值。有充足证据表明估值日或最近交易日的报价不能真实反映公允价值的，应对报价进行调整，确定公允价值。

与上述投资品种相同，但具有不同特征的，应以相同资产或负债的公允价值为基础，并在估值技术中考虑不同特征因素的影响。特征是指对资产出售或使用的限制等，如果该限制是针对资产持有者的，那么在估值技术中不应将该限制作为特征考虑。此外，基金管理人不应考虑因大量持有相关资产或负债所产生的溢价或折价。

（2）不存在活跃市场的金融工具，应采用在当前情况下适用并且有足够可利用数据和其他信息支持的估值技术确定公允价值。采用估值技术确定公允价值时，应优先使用可观察输入值，只有在无法取得相关资产或负债可观察输入值或取得不切实可行的情况下，才使用不可观察输入值；

（3）如有确凿证据表明按上述方法进行估值不能客观反映其公允价值的，基金管理人可根据具体情况与基金托管人商定后，按最能反映公允价值的方法估值；

（4）如有新增事项，按国家最新规定估值。

#### 7.4.4.6 金融资产和金融负债的抵销

当本基金同时满足下列条件时，金融资产和金融负债以相互抵销后的净额在资产负债表内列示：具有抵销已确认金额的法定权利，且该种法定权利是当前可执行的；计划以净额结算，或同时变现该金融资产和清偿该金融负债。

#### 7.4.4.7 实收基金

实收基金为对外发行的基金份额总额所对应的金额。由于申购和赎回引起的实收基金份额变动分别于基金申购确认日及基金赎回确认日确认。上述申购和赎回分别包括基金转换所引起的转入基金的实收基金增加和转出基金的实收基金减少。

#### 7.4.4.8 损益平准金

损益平准金包括已实现损益平准金和未实现损益平准金。已实现损益平准金指在申购或赎回基金份额时，申购或赎回款项中包含的按累计未分配的已实现收益/（损失）占基金净值比例计算的金额。未实现损益平准金指在申购或赎回基金份额时，申购或赎回款项中包含的按累计未实现利得/（损失）占基金净值比例计算的金额。损益平准金于基金申购确认日或基金赎回确认日确认。未实现损益平准金与已实现损益平准金均在“损益平准金”科目中核算，并全额转入“未分配利润/（累计亏损）”。

#### 7.4.4.9 收入/（损失）的确认和计量

(1) 存款利息收入按存款的本金与适用的利率逐日计提的金额入账。若提前支取定期存款，按协议规定的利率及持有期重新计算存款利息收入，并根据提前支取所实际收到的利息收入与账面已确认的利息收入的差额确认利息损失，列入利息收入减项，存款利息收入以净额列示；

(2) 债券利息收入按债券票面价值与票面利率或内含票面利率计算的金额扣除应由债券发行企业代扣代缴的个人所得税及应由基金管理人缴纳的增值税后的净额确认，在债券实际持有期内逐日计提；

(3) 资产支持证券利息收入按证券票面价值与票面利率计算的金额，扣除应由资产支持证券发行企业代扣代缴的个人所得税及应由基金管理人缴纳的增值税后的净额确认，在证券实际持有期内逐日计提；

(4) 买入返售金融资产收入，按买入返售金融资产的摊余成本及实际利率（当实际利率与合同利率差异较小时，也可以用合同利率），在回购期内逐日计提；

(5) 股票投资收益/（损失）于卖出股票成交日确认，并按卖出股票成交金额与其成本的差额入账；

(6) 债券投资收益/（损失）于卖出债券成交日确认，并按成交总额与其成本、应收利息的差额入账；

(7) 衍生工具收益/（损失）于卖出权证成交日确认，并按卖出权证成交金额与其成本的差额扣除应由基金管理人缴纳的增值税后的净额入账；

(8) 股利收益于除息日确认，并按上市公司宣告的分红派息比例计算的金额扣除应由上市公

司代扣代缴的个人所得税后的净额入账；

(9) 公允价值变动收益/（损失）系本基金持有的采用公允价值模式计量的交易性金融资产、交易性金融负债等公允价值变动形成的应计入当期损益的利得或损失；

(10) 其他收入在经济利益很可能流入从而导致资产增加或者负债减少、且经济利益的流入额能够可靠计量时确认。

#### 7.4.4.10 费用的确认和计量

(1) 基金管理费按前一日基金资产净值的 1.50% 的年费率逐日计提；

(2) 基金托管费按前一日基金资产净值的 0.25% 的年费率逐日计提；

(3) A 类基金份额不收取销售服务费；C 类基金销售服务费按前一日 C 类基金份额基金资产净值的 0.50% 的年费率计提；

(4) 卖出回购金融资产支出，按卖出回购金融资产的摊余成本及实际利率（当实际利率与合同利率差异较小时，也可以用合同利率）在回购期内逐日计提；

(5) 其他费用系根据有关法规及相应协议规定，按实际支出金额，列入当期基金费用。如果影响基金份额净值小数点后第四位的，则采用待摊或预提的方法。

#### 7.4.4.11 基金的收益分配政策

(1) 在符合有关分红条件的前提下，本基金收益每年最多分配 4 次，每次收益分配比例不得低于该次可供分配利润的 40%，若基金合同生效不满 3 个月则可不进行收益分配；

(2) 本基金收益分配方式分为两种：现金分红与红利再投资，投资人可选择现金红利或将现金红利自动转为相应类别的基金份额进行再投资；若投资人不选择，本基金默认的收益分配方式是现金分红；

(3) 基金收益分配后基金份额净值不能低于基金份额面值；即基金收益分配基准日的某一类基金份额净值减去该类别每单位基金份额收益分配金额后不能低于面值；

(4) 同一类别每一基金份额享有同等分配权；

(5) 法律法规或监管机构另有规定的，从其规定。

#### 7.4.4.12 分部报告

-

#### 7.4.4.13 其他重要的会计政策和会计估计

本基金本报告期无其他重要的会计政策和会计估计需要披露。

## 7.4.5 会计政策和会计估计变更以及差错更正的说明

### 7.4.5.1 会计政策变更的说明

本基金本报告期无需要说明的会计政策变更。

### 7.4.5.2 会计估计变更的说明

本基金本报告期无需要说明的会计估计变更。

### 7.4.5.3 差错更正的说明

本基金本报告期无需要说明的重大会计差错更正。

## 7.4.6 税项

### 7.4.6.1 印花税

证券（股票）交易印花税税率为 1%，由出让方缴纳。

股权分置改革过程中因非流通股股东向流通股股东支付对价而发生的股权转让，暂免征收印花税。

### 7.4.6.2 增值税、企业所得税

自 2016 年 5 月 1 日起，在全国范围内全面推开营业税改征增值税试点，金融业纳入试点范围，由缴纳营业税改为缴纳增值税。对证券投资基金（封闭式证券投资基金，开放式证券投资基金）管理人运用基金买卖股票、债券的转让收入免征增值税；国债、地方政府债利息收入以及金融同业往来利息收入免征增值税；存款利息收入不征收增值税。金融机构开展的质押式和买断式买入返售金融商品业务、同业存款、同业存单以及持有金融债券取得的利息收入属于金融同业往来利息收入。

资管产品运营过程中发生的增值税应税行为，以资管产品管理人为增值税纳税人，并自 2018 年 1 月 1 日起，资管产品管理人运营资管产品过程中发生的增值税应税行为（以下称资管产品运营业务），暂适用简易计税方法，按照 3% 的征收率缴纳增值税。管理人应分别核算资管产品运营业务和其他业务的销售额和增值税应纳税额。未分别核算的，资管产品运营业务不得适用于简易计税方法。对资管产品在 2018 年 1 月 1 日前运营过程中发生的增值税应税行为，未缴纳增值税的，不再缴纳；已缴纳增值税的，已纳税额从资管产品管理人以后月份的增值税应纳税额中抵减。

自 2018 年 1 月 1 日起，资管产品管理人运营资管产品提供贷款服务，以 2018 年 1 月 1 日起产生的利息及利息性质的收入为销售额；转让 2017 年 12 月 31 日前取得的股票（不包括限售股）、债券、基金、非货物期货，可以选择按照实际买入价计算销售额，或者以 2017 年最后一个交易日的股票收盘价（2017 年最后一个交易日处于停牌期间的股票，为停牌前最后一个交易日收盘价）、债券估值（中债金融估值中心有限公司或中证指数有限公司提供的债券估值）、基金份额净值、非货物期货结算价格作为买入价计算销售额。

证券投资基金从证券市场中取得的收入，包括买卖股票、债券的差价收入，股权的股息、红利收入，债券的利息收入及其他收入，暂不征收企业所得税。

股权分置改革中非流通股股东通过对价方式向流通股股东支付的股份、现金等收入，暂免征收流通股股东应缴纳的企业所得税。

#### 7.4.6.3 个人所得税

自 2013 年 1 月 1 日起，证券投资基金从上市公司分配取得的股息红利所得，持股期限在 1 个月以内（含 1 个月）的，其股息红利所得全额计入应纳税所得额；持股期限在 1 个月以上至 1 年（含 1 年）的，暂减按 50% 计入应纳税所得额；持股期限超过 1 年的，暂减按 25% 计入应纳税所得额；上述所得统一适用 20% 的税率计征个人所得税。自 2015 年 9 月 8 日起，持股期限超过 1 年的，股息红利所得暂免征收个人所得税。

股权分置改革中非流通股股东通过对价方式向流通股股东支付的股份、现金等收入，暂免征收流通股股东应缴纳的个人所得税。

暂免征收储蓄存款利息所得个人所得税。

### 7.4.7 重要财务报表项目的说明

#### 7.4.7.1 银行存款

单位：人民币元

项目	本期末	
	2021 年 12 月 31 日	
	上年度末	
	2020 年 12 月 31 日	
活期存款	98,926,760.88	79,265,172.77
定期存款	-	-
其中：存款期限 1 个月以内	-	-
存款期限 1-3 个月	-	-
存款期限 3 个月以上	-	-
其他存款	-	-
合计	98,926,760.88	79,265,172.77

#### 7.4.7.2 交易性金融资产

单位：人民币元

项目	本期末		
	2021 年 12 月 31 日		
	成本	公允价值	公允价值变动
股票	720,313,039.49	787,946,489.64	67,633,450.15
贵金属投资-金交所黄金合约	-	-	-
债券	交易所市场	-	-
	银行间市场	-	-

	合计	-	-	-
资产支持证券		-	-	-
基金		-	-	-
其他		-	-	-
合计		720,313,039.49	787,946,489.64	67,633,450.15
项目	上年度末 2020年12月31日			
	成本	公允价值	公允价值变动	
股票		932,459,630.17	1,267,705,396.65	335,245,766.48
贵金属投资-金交所黄金合约		-	-	-
债券	交易所市场	-	-	-
	银行间市场	-	-	-
	合计	-	-	-
资产支持证券		-	-	-
基金		-	-	-
其他		-	-	-
合计		932,459,630.17	1,267,705,396.65	335,245,766.48

#### 7.4.7.3 衍生金融资产/负债

注：本基金于本期末及上年度末均无衍生金融资产/负债。

#### 7.4.7.4 买入返售金融资产

##### 7.4.7.4.1 各项买入返售金融资产期末余额

注：本基金于本期末及上年度末均无买入返售金融资产。

##### 7.4.7.4.2 期末买断式逆回购交易中取得的债券

注：本基金于本期末及上年度末均无买断式逆回购交易中取得的债券。

#### 7.4.7.5 应收利息

单位：人民币元

项目	本期末 2021年12月31日	上年度末 2020年12月31日
应收活期存款利息	11,416.85	11,001.36
应收定期存款利息	-	-
应收其他存款利息	-	-
应收结算备付金利息	366.63	301.62
应收债券利息	-	-
应收资产支持证券利息	-	-
应收买入返售证券利息	-	-
应收申购款利息	-	-
应收黄金合约拆借孳息	-	-
应收出借证券利息	-	-
其他	124.63	130.79



合计	11,908.11	11,433.77
----	-----------	-----------

注：其他为应收结算保证金利息。

#### 7.4.7.6 其他资产

注：本基金于本期末及上年度末均无其他资产。

#### 7.4.7.7 应付交易费用

单位：人民币元

项目	本期末 2021年12月31日	上年度末 2020年12月31日
交易所市场应付交易费用	535,578.03	691,498.51
银行间市场应付交易费用	-	-
合计	535,578.03	691,498.51

#### 7.4.7.8 其他负债

单位：人民币元

项目	本期末 2021年12月31日	上年度末 2020年12月31日
应付券商交易单元保证金	-	-
应付赎回费	3,275.58	18,483.01
应付证券出借违约金	-	-
预提审计费	50,000.00	40,000.00
预提信息披露费	120,000.00	120,000.00
预提银行间账户维护费	4,500.00	4,500.00
合计	177,775.58	182,983.01

#### 7.4.7.9 实收基金

金额单位：人民币元

民生加银城镇化混合 A

项目	本期 2021年1月1日至2021年12月31日	
	基金份额（份）	账面金额
上年度末	492,997,717.28	492,997,717.28
本期申购	381,544,119.91	381,544,119.91
本期赎回（以“-”号填列）	-537,160,338.42	-537,160,338.42
-基金拆分/份额折算前	-	-
基金拆分/份额折算调整	-	-
本期申购	-	-
本期赎回（以“-”号填列）	-	-
本期末	337,381,498.77	337,381,498.77

民生加银城镇化混合 C

项目	本期 2021年1月1日至2021年12月31日	
	基金份额（份）	账面金额

上年度末	14,259.95	14,259.95
本期申购	20,634,838.24	20,634,838.24
本期赎回（以“-”号填列）	-5,562,818.11	-5,562,818.11
-基金拆分/份额折算前	-	-
基金拆分/份额折算调整	-	-
本期申购	-	-
本期赎回（以“-”号填列）	-	-
本期末	15,086,280.08	15,086,280.08

注：本期申购含转换入份额及金额，赎回含转换出份额及金额。

#### 7.4.7.10 未分配利润

单位：人民币元

##### 民生加银城镇化混合 A

项目	已实现部分	未实现部分	未分配利润合计
上年度末	327,952,385.11	527,769,097.88	855,721,482.99
本期利润	169,142,875.37	-268,289,825.75	-99,146,950.38
本期基金份额交易产生的变动数	-170,637,547.94	-75,899,464.42	-246,537,012.36
其中：基金申购款	365,530,368.74	324,739,593.43	690,269,962.17
基金赎回款	-536,167,916.68	-400,639,057.85	-936,806,974.53
本期已分配利润	-	-	-
本期末	326,457,712.54	183,579,807.71	510,037,520.25

##### 民生加银城镇化混合 C

项目	已实现部分	未实现部分	未分配利润合计
上年度末	20,695.17	4,002.29	24,697.46
本期利润	-927,137.61	677,509.42	-249,628.19
本期基金份额交易产生的变动数	27,170,614.67	-4,372,502.54	22,798,112.13
其中：基金申购款	37,380,458.36	-5,754,156.21	31,626,302.15
基金赎回款	-10,209,843.69	1,381,653.67	-8,828,190.02
本期已分配利润	-	-	-
本期末	26,264,172.23	-3,690,990.83	22,573,181.40

#### 7.4.7.11 存款利息收入

单位：人民币元

项目	本期	上年度可比期间
	2021年1月1日至2021年12月31日	2020年1月1日至2020年12月31日
活期存款利息收入	575,067.34	463,152.19
定期存款利息收入	-	-
其他存款利息收入	-	-
结算备付金利息收入	27,365.29	17,182.69
其他	5,291.10	3,106.80
合计	607,723.73	483,441.68

注：其他为结算保证金利息收入。

#### 7.4.7.12 股票投资收益

##### 7.4.7.12.1 股票投资收益项目构成

单位：人民币元

项目	本期 2021年1月1日至2021年12月31日	上年度可比期间 2020年1月1日至2020年12月31日
股票投资收益——买卖股票差价收入	181,156,332.71	259,186,908.43
股票投资收益——赎回差价收入	-	-
股票投资收益——申购差价收入	-	-
股票投资收益——证券出借差价收入	-	-
合计	181,156,332.71	259,186,908.43

##### 7.4.7.12.2 股票投资收益——买卖股票差价收入

单位：人民币元

项目	本期 2021年1月1日至2021年12月31日	上年度可比期间 2020年1月1日至2020年12月31日
卖出股票成交总额	2,476,336,685.85	1,275,426,313.96
减：卖出股票成本总额	2,295,180,353.14	1,016,239,405.53
买卖股票差价收入	181,156,332.71	259,186,908.43

##### 7.4.7.12.3 股票投资收益——证券出借差价收入

注：无。

#### 7.4.7.13 债券投资收益

##### 7.4.7.13.1 债券投资收益项目构成

单位：人民币元

项目	本期 2021年1月1日至2021年12月31日	上年度可比期间 2020年1月1日至2020年12月31日
债券投资收益——买卖债券（、债转股及债券到期兑付）差价收入	1,193,513.85	1,321,915.99
债券投资收益——赎回	-	-

差价收入		
债券投资收益——申购 差价收入		
合计	1,193,513.85	1,321,915.99

#### 7.4.7.13.2 债券投资收益——买卖债券差价收入

单位：人民币元

项目	本期 2021年1月1日至2021年12月31 日	上年度可比期间 2020年1月1日至2020年12月 31日
卖出债券（、债转股及债券到期兑付）成交总额	4,607,626.80	6,475,843.51
减：卖出债券（、债转股及债券到期兑付）成本总额	3,412,900.00	5,149,991.69
减：应收利息总额	1,212.95	3,935.83
买卖债券差价收入	1,193,513.85	1,321,915.99

#### 7.4.7.13.3 债券投资收益——赎回差价收入

注：无。

#### 7.4.7.13.4 债券投资收益——申购差价收入

注：无。

#### 7.4.7.13.5 资产支持证券投资收益

注：本基金于本期及上年度可比期间均无资产支持证券投资收益。

#### 7.4.7.14 贵金属投资收益

##### 7.4.7.14.1 贵金属投资收益项目构成

注：本基金于本期及上年度可比期间均无贵金属投资收益。

##### 7.4.7.14.2 贵金属投资收益——买卖贵金属差价收入

注：无。

##### 7.4.7.14.3 贵金属投资收益——赎回差价收入

注：无。

## 7.4.7.14.4 贵金属投资收益——申购差价收入

注：无。

## 7.4.7.15 衍生工具收益

## 7.4.7.15.1 衍生工具收益——买卖权证差价收入

注：本基金于本期及上年度可比期间均无衍生金融工具收益。

## 7.4.7.15.2 衍生工具收益——其他投资收益

注：无。

## 7.4.7.16 股利收益

单位：人民币元

项目	本期	上年度可比期间
	2021年1月1日至2021年12月31日	2020年1月1日至2020年12月31日
股票投资产生的股利收益	10,669,206.67	7,036,154.12
其中：证券出借权益补偿收入	-	-
基金投资产生的股利收益	-	-
合计	10,669,206.67	7,036,154.12

## 7.4.7.17 公允价值变动收益

单位：人民币元

项目名称	本期	上年度可比期间
	2021年1月1日至2021年12月31日	2020年1月1日至2020年12月31日
1. 交易性金融资产	-267,612,316.33	259,022,613.34
股票投资	-267,612,316.33	259,033,929.54
债券投资	-	-11,316.20
资产支持证券投资	-	-
基金投资	-	-
贵金属投资	-	-
其他	-	-
2. 衍生工具	-	-
权证投资	-	-
3. 其他	-	-
减：应税金融商品公允价值变动产生的预估增值税	-	-
合计	-267,612,316.33	259,022,613.34

## 7.4.7.18 其他收入

单位：人民币元

项目	本期 2021年1月1日至2021年12月 31日	上年度可比期间 2020年1月1日至2020年 12月31日
基金赎回费收入	1,779,945.96	1,329,523.24
基金转换费收入	18,642.04	48,462.97
合计	1,798,588.00	1,377,986.21

## 7.4.7.19 交易费用

单位：人民币元

项目	本期 2021年1月1日至2021年12月 31日	上年度可比期间 2020年1月1日至2020年12月31日
交易所市场交易费用	6,572,303.47	3,924,264.88
银行间市场交易费用	-	-
合计	6,572,303.47	3,924,264.88

## 7.4.7.20 其他费用

单位：人民币元

项目	本期 2021年1月1日至2021年12月 31日	上年度可比期间 2020年1月1日至2020年12月31日
审计费用	50,000.00	40,000.00
信息披露费	120,000.00	120,000.00
证券出借违约金	-	-
银行费用	17,401.74	14,241.09
债券账户维护费	18,000.00	22,500.00
合计	205,401.74	196,741.09

## 7.4.7.21 分部报告

截至本报告期末，本基金仅在中国大陆境内从事证券投资单一业务，因此，无需作披露的分部报告。

## 7.4.8 或有事项、资产负债表日后事项的说明

## 7.4.8.1 或有事项

截至资产负债表日，本基金无需要说明的重大或有事项。

## 7.4.8.2 资产负债表日后事项

截至财务报表批准日，本基金无需要披露的资产负债表日后事项。

## 7.4.9 关联方关系

关联方名称	与本基金的关系
民生加银基金管理有限公司（“民生加银基金公司”）	基金管理人、注册登记机构、基金销售机构

中国建设银行股份有限公司（“中国建设银行”）	基金托管人、基金销售机构
中国民生银行股份有限公司（“中国民生银行”）	基金管理人的股东、基金销售机构
加拿大皇家银行	基金管理人的股东
三峡财务有限责任公司	基金管理人的股东
民生加银资产管理有限公司	基金管理人的子公司

注：以下关联交易均在正常业务范围内按一般商业条款订立。

#### 7.4.10 本报告期及上年度可比期间的关联方交易

##### 7.4.10.1 通过关联方交易单元进行的交易

###### 7.4.10.1.1 股票交易

注：本基金于本期及上年度可比期间均无通过关联方交易单元进行的股票交易。

###### 7.4.10.1.2 债券交易

注：本基金于本期及上年度可比期间均无通过关联方交易单元进行的债券交易。

###### 7.4.10.1.3 债券回购交易

注：本基金于本期及上年度可比期间均无通过关联方交易单元进行的债券回购交易。

###### 7.4.10.1.4 权证交易

注：本基金于本期及上年度可比期间均无通过关联方交易单元进行的权证交易。

###### 7.4.10.1.5 应支付关联方的佣金

注：本基金于本期末及上年度末均无应支付关联方的佣金。

##### 7.4.10.2 关联方报酬

###### 7.4.10.2.1 基金管理费

单位：人民币元

项目	本期 2021年1月1日至2021年12月31日	上年度可比期间 2020年1月1日至2020年12月31日
当期发生的基金应支付的管理费	17,464,319.34	12,329,713.16
其中：支付销售机构的客户维护费	3,900,374.92	2,150,344.47

注：1) 基金管理费每日计提，按月支付。基金管理费按前一日的基金资产净值的 1.50% 的年费率计提。计算方法如下：

$$H = E \times 1.50\% / \text{当年天数}$$

H 为每日应支付的基金管理费

E 为前一日的基金资产净值

2) 于 2021 年 12 月 31 日的应付基金管理费为人民币 1,174,056.64 元（2020 年 12 月 31 日：

人民币 1,521,004.19 元)。

#### 7.4.10.2.2 基金托管费

单位：人民币元

项目	本期	上年度可比期间
	2021 年 1 月 1 日至 2021 年 12 月 31 日	2020 年 1 月 1 日至 2020 年 12 月 31 日
当期发生的基金应支付的托管费	2,910,719.95	2,054,952.14

注：1) 基金托管费每日计提，按月支付。基金托管费按前一日的基金资产净值的 0.25% 的年费率计提。计算方法如下：

$$H = E \times 0.25\% / \text{当年天数}$$

H 为每日应支付的基金托管费

E 为前一日的基金资产净值

2) 于 2021 年 12 月 31 日的应付基金托管费为人民币 195,676.09 元 (2020 年 12 月 31 日：人民币 253,500.68 元)。

#### 7.4.10.2.3 销售服务费

单位：人民币元

获得销售服务费的各关联方名称	本期		
	2021 年 1 月 1 日至 2021 年 12 月 31 日		
	当期发生的基金应支付的销售服务费		
	民生加银城镇化混合 A	民生加银城镇化混合 C	合计
民生加银基金公司	-	24,651.37	24,651.37
中国建设银行	-	0.00	0.00
中国民生银行	-	2,570.08	2,570.08
合计	-	27,221.45	27,221.45
获得销售服务费的各关联方名称	上年度可比期间		
	2020 年 1 月 1 日至 2020 年 12 月 31 日		
	当期发生的基金应支付的销售服务费		
	民生加银城镇化混合 A	民生加银城镇化混合 C	合计
民生加银基金公司	-	25.15	25.15
合计	-	25.15	25.15

注：民生加银城镇化灵活配置混合型证券投资基金 A 类份额不收取销售服务费，C 类基金份额销售服务费按前一日基金资产净值的 0.50% 的年费率计提。销售服务费每日计提，按月支付。本基金 C 类基金份额销售服务费计提的计算方法如下：



$$H=E \times 0.50\% / \text{当年天数}$$

H 为 C 类基金份额每日应计提的销售服务费

E 为 C 类基金份额前一日基金资产净值

#### 7.4.10.3 与关联方进行银行间同业市场的债券(含回购)交易

注：本基金于本期及上年度可比期间均未与关联方进行银行间同业市场的债券（含回购）交易。

#### 7.4.10.4 报告期内转融通证券出借业务发生重大关联交易事项的说明

##### 7.4.10.4.1 与关联方通过约定申报方式进行的适用固定期限费率的证券出借业务的情况

注：本基金于本期及上年度可比期间均无与关联方通过约定申报方式进行的适用固定期限费率的证券出借业务的情况。

##### 7.4.10.4.2 与关联方通过约定申报方式进行的适用市场化期限费率的证券出借业务的情况

注：本基金于本期及上年度可比期间均无与关联方通过约定申报方式进行的适用市场化期限费率的证券出借业务的情况。

#### 7.4.10.5 各关联方投资本基金的情况

##### 7.4.10.5.1 报告期内基金管理人运用固有资金投资本基金的情况

注：本基金于本期及上年度可比期间均无基金管理人运用固有资金投资本基金的情况，于本期末及上年度末亦未持有本基金份额。

##### 7.4.10.5.2 报告期末除基金管理人之外的其他关联方投资本基金的情况

注：本基金于本期末及上年度末均无除基金管理人之外的其他关联方投资本基金的情况。

#### 7.4.10.6 由关联方保管的银行存款余额及当期产生的利息收入

单位：人民币元

关联方名称	本期 2021年1月1日至2021年12月31日		上年度可比期间 2020年1月1日至2020年12月31日	
	期末余额	当期利息收入	期末余额	当期利息收入
中国建设银行	98,926,760.88	575,067.34	79,265,172.77	463,152.19

注：本基金的活期银行存款由基金托管人中国建设银行保管，按银行同业利率计息。

#### 7.4.10.7 本基金在承销期内参与关联方承销证券的情况

注：本基金于本期及上年度可比期间均未在承销期内参与关联方承销证券。

#### 7.4.10.8 其他关联交易事项的说明

本基金于本期及上年度可比期间均无需要说明的其他关联交易事项。

## 7.4.11 利润分配情况

注：本基金于本期未进行利润分配。

## 7.4.12 期末(2021年12月31日)本基金持有的流通受限证券

## 7.4.12.1 因认购新发/增发证券而于期末持有的流通受限证券

金额单位：人民币元

7.4.12.1.1 受限证券类别：股票										
证券代码	证券名称	成功认购日	可流通日	流通受限类型	认购价格	期末估值单价	数量 (单位：股)	期末成本总额	期末估值总额	备注
001234	泰慕士	2021年12月31日	2022年01月11日	新股未上市	16.53	16.53	333	5,504.49	5,504.49	-
300774	倍杰特	2021年7月26日	2022年02月16日	新股流通受限	4.57	21.08	444	2,029.08	9,359.52	-
300814	中富电路	2021年8月4日	2022年2月14日	新股流通受限	8.40	23.88	328	2,755.20	7,832.64	-
300854	中兰环保	2021年9月8日	2022年03月16日	新股流通受限	9.96	27.29	203	2,021.88	5,539.87	-
300994	久祺股份	2021年8月2日	2022年2月14日	新股流通受限	11.90	45.45	420	4,998.00	19,089.00	-
301025	读客文化	2021年7月6日	2022年01月24日	新股流通受限	1.55	20.88	403	624.65	8,414.64	-
301027	华蓝集团	2021年7月8日	2022年01月19日	新股流通受限	11.45	16.65	286	3,274.70	4,761.90	-
301028	东亚机械	2021年7月12日	2022年1月20日	新股流通受限	5.31	13.50	733	3,892.23	9,895.50	-
301029	怡合达	2021年7月14日	2022年1月24日	新股流通受限	14.14	89.87	462	6,532.68	41,519.94	-
301030	仕净科技	2021年7月	2022年1月	新股流通受限	6.10	31.52	242	1,476.20	7,627.84	-

		15 日	24 日							
301032	新柴股份	2021 年 7 月 15 日	2022 年 1 月 24 日	新股流通受限	4.97	12.51	513	2,549.61	6,417.63	-
301033	迈普医学	2021 年 7 月 15 日	2022 年 1 月 26 日	新股流通受限	15.14	59.97	108	1,635.12	6,476.76	-
301035	润丰股份	2021 年 7 月 21 日	2022 年 1 月 28 日	新股流通受限	22.04	56.28	644	14,193.76	36,244.32	-
301036	双乐股份	2021 年 7 月 21 日	2022 年 02 月 16 日	新股流通受限	23.38	29.93	205	4,792.90	6,135.65	-
301037	保立佳	2021 年 7 月 21 日	2022 年 2 月 7 日	新股流通受限	14.82	24.26	193	2,860.26	4,682.18	-
301038	深水规院	2021 年 7 月 22 日	2022 年 2 月 7 日	新股流通受限	6.68	20.23	266	1,776.88	5,381.18	-
301040	中环海陆	2021 年 7 月 26 日	2022 年 2 月 7 日	新股流通受限	13.57	38.51	241	3,270.37	9,280.91	-
301041	金百泽	2021 年 8 月 2 日	2022 年 2 月 11 日	新股流通受限	7.31	28.21	215	1,571.65	6,065.15	-
301045	天禄科技	2021 年 8 月 6 日	2022 年 02 月 17 日	新股流通受限	15.81	28.37	335	5,296.35	9,503.95	-
301046	能辉科技	2021 年 8 月 10 日	2022 年 2 月 17 日	新股流通受限	8.34	48.99	290	2,418.60	14,207.10	-
301048	金鹰重工	2021 年 8 月 11 日	2022 年 02 月 28 日	新股流通受限	4.13	12.96	843	3,481.59	10,925.28	-
301049	超越科技	2021 年 8 月 17 日	2022 年 2 月 24 日	新股流通受限	19.34	32.92	196	3,790.64	6,452.32	-
301052	果麦文化	2021 年 8 月 23 日	2022 年 02 月 28 日	新股流通受限	8.11	33.64	252	2,043.72	8,477.28	-

301053	远信工业	2021年8月25日	2022年3月1日	新股流通受限	11.87	28.78	155	1,839.85	4,460.90	-
301055	张小泉	2021年8月26日	2022年3月7日	新股流通受限	6.90	21.78	355	2,449.50	7,731.90	-
301056	森赫股份	2021年8月27日	2022年3月7日	新股流通受限	3.93	11.09	572	2,247.96	6,343.48	-
301057	汇隆新材	2021年8月31日	2022年3月9日	新股流通受限	8.03	19.02	218	1,750.54	4,146.36	-
301058	中粮工科	2021年9月1日	2022年3月9日	新股流通受限	3.55	18.24	1,386	4,920.30	25,280.64	-
301059	金三江	2021年9月3日	2022年3月14日	新股流通受限	8.09	19.30	259	2,095.31	4,998.70	-
301060	兰卫医学	2021年9月6日	2022年3月14日	新股流通受限	4.17	30.94	587	2,447.79	18,161.78	-
301062	上海艾录	2021年9月7日	2022年3月14日	新股流通受限	3.31	17.01	523	1,731.13	8,896.23	-
301063	海锅股份	2021年9月9日	2022年3月24日	新股流通受限	17.40	36.11	153	2,662.20	5,524.83	-
301068	大地海洋	2021年9月16日	2022年3月28日	新股流通受限	13.98	28.38	144	2,013.12	4,086.72	-
301069	凯盛新材	2021年9月16日	2022年3月28日	新股流通受限	5.17	44.21	539	2,786.63	23,829.19	-
301072	中捷精工	2021年9月22日	2022年3月29日	新股流通受限	7.46	33.41	181	1,350.26	6,047.21	-
301073	君亭酒店	2021年9月22日	2022年3月30日	新股流通受限	12.24	32.00	144	1,762.56	4,608.00	-
301079	邵阳液压	2021年10月11日	2022年4月19日	新股流通受限	11.92	24.82	140	1,668.80	3,474.80	-
301081	严牌	2021	2022	新股流	12.95	17.44	403	5,218.85	7,028.32	-

	股份	年 10 月 13 日	年 4 月 20 日	通受限							
301083	百胜智能	2021 年 10 月 13 日	2022 年 4 月 21 日	新股流通受限	9.08	14.21	416	3,777.28	5,911.36	-	
301087	可孚医疗	2021 年 10 月 15 日	2022 年 4 月 25 日	新股流通受限	93.09	75.34	587	54,643.83	44,224.58	-	
301088	戎美股份	2021 年 10 月 19 日	2022 年 4 月 28 日	新股流通受限	33.16	24.67	704	23,344.64	17,367.68	-	
301089	拓新药业	2021 年 10 月 20 日	2022 年 4 月 27 日	新股流通受限	19.11	67.93	220	4,204.20	14,944.60	-	
301090	华润材料	2021 年 10 月 19 日	2022 年 4 月 26 日	新股流通受限	10.45	11.22	2,764	28,883.80	31,012.08	-	
301092	争光股份	2021 年 10 月 21 日	2022 年 5 月 5 日	新股流通受限	36.31	35.52	323	11,728.13	11,472.96	-	
301093	华兰股份	2021 年 10 月 21 日	2022 年 5 月 5 日	新股流通受限	58.08	49.85	409	23,754.72	20,388.65	-	
301096	百诚医药	2021 年 12 月 13 日	2022 年 6 月 20 日	新股流通受限	79.60	78.53	272	21,651.20	21,360.16	-	
301100	风光股份	2021 年 12 月 10 日	2022 年 6 月 17 日	新股流通受限	27.81	31.14	599	16,658.19	18,652.86	-	
301101	明月镜片	2021 年 12 月 9 日	2022 年 6 月 16 日	新股流通受限	26.91	43.36	371	9,983.61	16,086.56	-	
301108	洁雅股份	2021 年 11 月	2022 年 6 月	新股流通受限	57.27	53.71	280	16,035.60	15,038.80	-	

		月 25 日	6 日							
301111	粤万年青	2021 年 11 月 30 日	2022 年 6 月 7 日	新股流 通受限	10.48	36.68	379	3,971.92	13,901.72	-
301126	达嘉维康	2021 年 11 月 30 日	2022 年 6 月 7 日	新股流 通受限	12.37	19.23	662	8,188.94	12,730.26	-
301127	天源环保	2021 年 12 月 23 日	2022 年 6 月 30 日	新股流 通受限	12.03	17.12	1,685	20,270.55	28,847.20	-
301133	金钟股份	2021 年 11 月 19 日	2022 年 5 月 26 日	新股流 通受限	14.33	26.95	286	4,098.38	7,707.70	-
301136	招标股份	2021 年 12 月 31 日	2022 年 01 月 11 日	新股未 上市	10.52	10.52	7,172	75,449.44	75,449.44	-
301138	华研精机	2021 年 12 月 8 日	2022 年 6 月 15 日	新股流 通受限	26.17	44.86	285	7,458.45	12,785.10	-
301149	隆华新材	2021 年 11 月 3 日	2022 年 5 月 10 日	新股流 通受限	10.07	16.76	1,214	12,224.98	20,346.64	-
301155	海力风电	2021 年 11 月 17 日	2022 年 5 月 24 日	新股流 通受限	60.66	96.75	738	44,767.08	71,401.50	-
301166	优宁维	2021 年 12 月 21 日	2022 年 6 月 28 日	新股流 通受限	86.06	94.50	253	21,773.18	23,908.50	-
301168	通灵股份	2021 年 12 月 2 日	2022 年 6 月 10 日	新股流 通受限	39.08	52.13	329	12,857.32	17,150.77	-
301177	迪阿股份	2021 年 12 月 8 日	2022 年 6 月 15 日	新股流 通受限	116.88	116.08	436	50,959.68	50,610.88	-
301179	泽宇智能	2021 年 12	2022 年 6 月	新股流 通受限	43.99	50.77	295	12,977.05	14,977.15	-

		月 1 日	8 日							
301180	万祥科技	2021年11月9日	2022年5月16日	新股流通受限	12.20	22.72	654	7,978.80	14,858.88	-
301182	凯旺科技	2021年12月16日	2022年6月23日	新股流通受限	27.12	30.58	294	7,973.28	8,990.52	-
301185	鸥玛软件	2021年11月11日	2022年5月19日	新股流通受限	11.88	21.16	578	6,866.64	12,230.48	-
301188	力诺特玻	2021年11月4日	2022年5月11日	新股流通受限	13.00	20.48	647	8,411.00	13,250.56	-
301189	奥尼电子	2021年12月21日	2022年6月28日	新股流通受限	66.18	56.62	435	28,788.30	24,629.70	-
301190	善水科技	2021年12月17日	2022年6月24日	新股流通受限	27.85	27.46	575	16,013.75	15,789.50	-
301193	家联科技	2021年12月2日	2022年6月9日	新股流通受限	30.73	29.14	297	9,126.81	8,654.58	-
301198	喜悦智行	2021年11月25日	2022年6月2日	新股流通受限	21.76	29.20	262	5,701.12	7,650.40	-
301199	迈赫股份	2021年11月30日	2022年6月7日	新股流通受限	29.28	32.00	402	11,770.56	12,864.00	-
301211	亨迪药业	2021年12月14日	2022年6月22日	新股流通受限	25.80	33.65	967	24,948.60	32,539.55	-
301221	光庭信息	2021年12月15日	2022年6月22日	新股流通受限	69.89	88.72	280	19,569.20	24,841.60	-
688091	上海谊众	2021年9月	2022年3月	新股流通受限	38.10	42.81	3,294	125,501.40	141,016.14	-

		1 日	9 日							
688167	炬光科技	2021 年 12 月 17 日	2022 年 6 月 24 日	新股流通受限	78.69	176.67	2,014	158,481.66	355,813.38	-
688235	百济神州	2021 年 12 月 6 日	2022 年 6 月 15 日	新股流通受限	192.60	136.46	9,848	1,896,724.80	1,343,858.08	-
688262	国芯科技	2021 年 12 月 28 日	2022 年 01 月 06 日	新股未上市	41.98	41.98	7,129	299,275.42	299,275.42	-
688265	南模生物	2021 年 12 月 21 日	2022 年 6 月 28 日	新股流通受限	84.62	65.03	2,374	200,887.88	154,381.22	-
688501	青达环保	2021 年 7 月 9 日	2022 年 1 月 17 日	新股流通受限	10.57	21.11	1,759	18,592.63	37,132.49	-
688553	汇宇制药	2021 年 10 月 14 日	2022 年 4 月 26 日	新股流通受限	38.87	32.11	8,928	347,031.36	286,678.08	-
688779	长远锂科	2021 年 8 月 3 日	2022 年 2 月 11 日	新股流通受限	5.65	22.86	43,086	243,435.90	984,945.96	-
688786	悦安新材	2021 年 8 月 18 日	2022 年 2 月 28 日	新股流通受限	11.76	54.01	1,513	17,792.88	81,717.13	-

注：上述流通受限证券的“可流通日”是根据证券上市公告书估算的流通日期，最终可流通日期以证券解禁上市流通的公告为准。

#### 7.4.12.2 期末持有的暂时停牌等流通受限股票

注：本基金于本期末未持有暂时停牌等流通受限股票。

#### 7.4.12.3 期末债券正回购交易中作为抵押的债券

##### 7.4.12.3.1 银行间市场债券正回购

注：截至本报告期末 2021 年 12 月 31 日止，本基金从事银行间市场债券正回购交易形成的卖出回购证券款余额为人民币 0.00 元，无质押证券。

##### 7.4.12.3.2 交易所市场债券正回购

截至本报告期末 2021 年 12 月 31 日止，本基金从事证券交易所债券正回购交易形成的卖出回



购证券款余额为人民币 0.00 元，无质押债券。

#### 7.4.12.4 期末参与转融通证券出借业务的证券

注：本基金期末未持有参与转融通证券出借业务的证券。

#### 7.4.13 金融工具风险及管理

##### 7.4.13.1 风险管理政策和组织架构

本基金在日常经营活动中由金融工具产生的风险主要包括信用风险、流动性风险及市场风险。本基金管理人制定了政策和程序来识别及分析这些风险，并设定适当的风险限额及内部控制流程，通过可靠的管理及信息系统持续监控上述各类风险。

本基金的基金管理人奉行全面风险管理体系的建设，建立了以投资决策委员会核心的、由风险控制委员会、投资各部门、交易部、监察稽核部、风险管理部、研究各部门等相关业务部门构成的金融工具风险管理架构体系。

本基金的基金管理人对于金融工具的风险管理方法主要是通过定性分析和定量分析的方法去估测各种风险产生的可能损失。从定性分析的角度出发，判断风险损失的严重程度和出现同类风险损失的频度。而从定量分析的角度出发，根据本基金的投资目标，结合基金资产所运用金融工具特征通过特定的风险量化指标、模型，日常的量化报告，确定风险损失的限度和相应置信程度，及时可靠地对各种风险进行监督、检查和评估，并通过相应决策，将风险控制在可承受的范围内。

##### 7.4.13.2 信用风险

信用风险是指基金在交易过程中因交易对手未履行合同责任，或者基金所投资证券之发行人出现违约、拒绝支付到期本息等情况，导致基金资产损失和收益变化的风险。本基金投资于具有良好信用等级的证券，且通过分散化投资以分散信用风险。本基金投资于一家公司发行的股票市值不超过基金资产净值的 10%，且本基金与由本基金管理人管理的其他基金共同持有一家公司的证券，不得超过该证券市值的 10%。

本基金的基金管理人在交易前对交易对手的资信状况进行了充分的评估。本基金与银行存款相关的信用风险不重大。本基金在交易所进行的交易均以中国证券登记结算有限责任公司为交易对手完成证券交收和款项清算，违约风险可能性很小；在银行间同业市场进行交易前均对交易对手进行信用评估以控制相应的信用风险。

于本期末及上年度末，本基金均未持有信用类债券投资，因此，本基金无重大的信用风险。

##### 7.4.13.2.1 按短期信用评级列示的债券投资

注：本基金于本期末及上年度末均无按短期信用评级列示的债券投资。

#### 7.4.13.2.2 按短期信用评级列示的资产支持证券投资

注：本基金于本期末及上年度末均无按短期信用评级列示的资产支持证券投资。

#### 7.4.13.2.3 按短期信用评级列示的同业存单投资

注：本基金于本期末及上年度末均无按短期信用评级列示的同业存单投资。

#### 7.4.13.2.4 按长期信用评级列示的债券投资

注：本基金于本期末及上年度末均无按长期信用评级列示的债券投资。

#### 7.4.13.2.5 按长期信用评级列示的资产支持证券投资

注：本基金于本期末及上年度末均无按长期信用评级列示的资产支持证券投资。

#### 7.4.13.2.6 按长期信用评级列示的同业存单投资

注：本基金于本期末及上年度末均无按长期信用评级列示的同业存单投资。

### 7.4.13.3 流动性风险

流动性风险是指基金管理人未能以合理价格及时变现基金资产以支付投资者赎回款项的风险。本基金的流动性风险一方面来自于基金份额持有人可随时要求赎回其持有的基金份额，另一方面来自于投资品种所处的交易市场不活跃而带来的变现困难。

#### 7.4.13.3.1 报告期内本基金组合资产的流动性风险分析

本基金的基金管理人严格按照《公开募集证券投资基金运作管理办法》及《公开募集开放式证券投资基金流动性风险管理规定》等有关法规的要求建立健全开放式基金流动性风险管理的内部控制体系，审慎评估各类资产的流动性，针对性制定流动性风险管理措施，对本基金组合资产的流动性风险进行管理。本基金的基金管理人采用监控基金组合资产持仓集中度指标、逆回购交易的到期日与交易对手的集中度、流动性受限资产比例、基金组合资产中 7 个工作日可变现资产的可变现价值以及压力测试等方式防范流动性风险，并于开放日对本基金的申购赎回情况进行监控，保持基金投资组合中的可用现金头寸与之相匹配，确保本基金资产的变现能力与投资者赎回需求的匹配与平衡。本基金的基金管理人在基金合同中设计了巨额赎回条款，约定在非常情况下赎回申请的处理方式，控制因开放申购赎回模式带来的流动性风险，有效保障基金持有人利益。本基金所持有证券均在证券交易所上市交易，或在银行间同业市场交易，除在附注 7.4.12 中列示的部分基金资产流通暂时受限制外（如有），其余均能及时变现。此外，本基金可通过卖出回购金融资产方式借入短期资金应对流动性需求，其上限一般不超过基金持有的债券资产的公允价值。除附注 7.4.12.3 中列示的卖出回购金融资产款余额（如有）将在 1 个月内到期且计息外，本基金于资产负债表日所持有的金融负债的合同约定剩余到期日均为一年以内且一般不计息，可赎回基金份额净值无固定到期日且不计息，因此账面余额一般即为未折现的合约到期现金流量。本报告

期内，本基金未发生重大流动性风险事件。

#### 7.4.13.4 市场风险

市场风险是指基金所持金融工具的公允价值或未来现金流量因所处市场各类价格因素的变动而发生波动的风险，包括利率风险、外汇风险和其他价格风险。

##### 7.4.13.4.1 利率风险

利率风险是指金融工具的公允价值或现金流量因市场利率变动而发生波动的风险。利率敏感性金融工具均面临由于市场利率上升而导致公允价值下降的风险，其中浮动利率类金融工具还面临每个付息期间结束根据市场利率重新定价时对于未来现金流影响的风险。

本基金持有的利率敏感性资产主要为银行存款、结算备付金及存出保证金等。本基金的基金管理人定期对本基金面临的利率敏感性缺口进行监控，并通过调整投资组合的久期等方法对上述利率风险进行管理。下表统计了本基金面临的利率风险敞口。表中所示为本基金资产及负债的公允价值，并按照合约规定的利率重新定价日或到期日孰早者予以分类。

##### 7.4.13.4.1.1 利率风险敞口

单位：人民币元

本期末 2021年12月 31日	1个月以内	1-3个月	3个月-1年	1-5年	5年以上	不计息	合计
资产							
银行存款	98,926,760.88	-	-	-	-	-	98,926,760.88
结算备付金	740,606.44	-	-	-	-	-	740,606.44
存出保证金	251,857.20	-	-	-	-	-	251,857.20
交易性金融资产	-	-	-	-	-	787,946,489.64	787,946,489.64
应收利息	-	-	-	-	-	11,908.11	11,908.11
应收申购款	-	-	-	-	-	413,044.22	413,044.22
资产总计	99,919,224.52	-	-	-	-	788,371,441.97	888,290,666.49
负债							
应付赎回款	-	-	-	-	-	1,114,186.30	1,114,186.30
应付管理人报酬	-	-	-	-	-	1,174,056.64	1,174,056.64
应付托管费	-	-	-	-	-	195,676.09	195,676.09
应付证券清算款	-	-	-	-	-	1,012.50	1,012.50

应付销售服务费	-	-	-	-	-	13,900.85	13,900.85
应付交易费用	-	-	-	-	-	535,578.03	535,578.03
其他负债	-	-	-	-	-	177,775.58	177,775.58
负债总计	-	-	-	-	-	3,212,185.99	3,212,185.99
利率敏感度缺口	99,919,224.52	-	-	-	-	785,159,255.98	885,078,480.50
上年度末 2020年12月31日	1个月以内	1-3个月	3个月-1年	1-5年	5年以上	不计息	合计
资产							
银行存款	79,265,172.77	-	-	-	-	-	79,265,172.77
结算备付金	609,510.02	-	-	-	-	-	609,510.02
存出保证金	264,170.72	-	-	-	-	-	264,170.72
交易性金融资产	-	-	-	-	-	1,267,705,396.65	1,267,705,396.65
应收利息	-	-	-	-	-	11,433.77	11,433.77
应收申购款	-	-	-	-	-	8,203,733.48	8,203,733.48
应收证券清算款	-	-	-	-	-	768,645.94	768,645.94
资产总计	80,138,853.51	-	-	-	-	1,276,689,209.84	1,356,828,063.35
负债							
应付赎回款	-	-	-	-	-	5,420,910.51	5,420,910.51
应付管理人报酬	-	-	-	-	-	1,521,004.19	1,521,004.19
应付托管费	-	-	-	-	-	253,500.68	253,500.68
应付销售服务费	-	-	-	-	-	8.58	8.58
应付交易费用	-	-	-	-	-	691,498.51	691,498.51
应交税费	-	-	-	-	-	0.19	0.19
其他负债	-	-	-	-	-	182,983.01	182,983.01
负债总计	-	-	-	-	-	8,069,905.67	8,069,905.67
利率敏感度缺口	80,138,853.	-	-	-	-	1,268,619	1,348,758,

口	51				,304.17	157.68
---	----	--	--	--	---------	--------

#### 7.4.13.4.1.2 利率风险的敏感性分析

注：本基金相关报告期末未持有利率敏感性资产或所持有的利率敏感性资产账面金额较小，因此市场利率变动而导致的利率敏感性资产的公允价值变动对基金资产净值的影响不重大。

#### 7.4.13.4.2 外汇风险

外汇风险是指金融工具的公允价值或未来现金流量因外汇汇率变动而发生波动的风险。本基金持有的金融工具以人民币计价，因此无重大外汇风险。

#### 7.4.13.4.3 其他价格风险

其他价格风险是指基金所持金融工具的公允价值或未来现金流量因除市场利率和外汇汇率以外的市场价格因素变动而发生波动的风险。本基金主要投资于证券交易所上市或银行间同业市场交易的股票和债券，所面临的其他价格风险来源于单个证券发行主体自身经营情况或特殊事项的影响，也可能来源于证券市场整体波动的影响。

##### 7.4.13.4.3.1 其他价格风险敞口

金额单位：人民币元

项目	本期末 2021年12月31日		上年度末 2020年12月31日	
	公允价值	占基金资产净值比例 (%)	公允价值	占基金资产净值比例 (%)
交易性金融资产—股票投资	787,946,489.64	89.03	1,267,705,396.65	93.99
交易性金融资产—基金投资	-	-	-	-
交易性金融资产—贵金属投资	-	-	-	-
衍生金融资产—权证投资	-	-	-	-
其他	-	-	-	-
合计	787,946,489.64	89.03	1,267,705,396.65	93.99

##### 7.4.13.4.3.2 其他价格风险的敏感性分析

假设	本基金管理人运用定量分析方法对本基金的其他价格风险进行分析。下表为其他价格风险的敏感性分析，反映了在其他变量不变的假设下，证券投资价格发生合理、可能的变动时，将对基金资产净值产生的影响。正数表示可能增加基金资产净值，负数表示可能减少基金资产净值。	
	相关风险变量的变	对资产负债表日基金资产净值的影响金额（单位：人民币元）

	动	本期末（2021 年 12 月 31 日）	上年度末（2020 年 12 月 31 日）
分析	1. 本基金业绩比较基准上升 5%	64,320,078.67	96,726,376.33
	2. 本基金业绩比较基准下降 5%	-64,320,078.67	-96,726,376.33

#### 7.4.14 有助于理解和分析会计报表需要说明的其他事项

##### 7.4.14.1 承诺事项

截至资产负债表日，本基金无需要说明的承诺事项。

##### 7.4.14.2 其他事项

###### （1）公允价值

本基金管理人已经评估了银行存款、结算备付金、存出保证金、其他应收款项类投资以及其他金融负债，因剩余期限不长，公允价值与账面价值相若。

###### 各层次金融工具公允价值

于 2021 年 12 月 31 日，本基金持有的以公允价值计量且其变动计入当期损益的金融资产中划分为第一层次的余额为人民币 783,134,680.71 元，划分为第二层次的余额为人民币 4,811,808.93 元，无划分为第三层次的余额。于 2020 年 12 月 31 日，本基金持有的以公允价值计量且其变动计入当期损益的金融资产中划分为第一层次的余额为人民币 1,262,027,453.63 元，划分为第二层次的余额为人民币 5,677,943.02 元，无划分为第三层次的余额。

###### 公允价值所属层次间重大变动

对于证券交易所上市的股票和债券，若出现重大事项停牌或交易不活跃等情况，本基金不会于停牌日至交易恢复活跃日期间及交易不活跃期间将相关股票和债券的公允价值列入第一层次；并根据估值调整中采用的不可观察输入值对于公允价值的影响程度，确定相关股票和债券公允价值应属第二层次还是第三层次。

###### 第三层次公允价值期初金额和本期变动金额

本基金于本报告期初未持有公允价值归属于第三层次的金融工具，本基金本报告期未发生第三层次公允价值转入转出情况。

###### （2）根据《企业会计准则第 22 号—金融工具确认和计量》（财会〔2017〕7 号）、《企

业会计准则第 23 号—金融资产转移》（财会〔2017〕8 号）、《企业会计准则第 24 号—套期会计》（财会〔2017〕9 号）、《企业会计准则第 37 号—金融工具列报》（财会〔2017〕14 号）（以上

统称新金融工具相关会计准则), 以及《关于进一步贯彻落实新金融工具相关会计准则的通知》(财会〔2020〕22号), 自2022年1月1日起, 本基金开始执行新金融工具相关会计准则。

(3) 除以上事项外, 截至资产负债表日, 本基金无需要说明的其他重要事项。

## § 8 投资组合报告

### 8.1 期末基金资产组合情况

金额单位: 人民币元

序号	项目	金额	占基金总资产的比例 (%)
1	权益投资	787,946,489.64	88.70
	其中: 股票	787,946,489.64	88.70
2	基金投资	-	-
3	固定收益投资	-	-
	其中: 债券	-	-
	资产支持证券	-	-
4	贵金属投资	-	-
5	金融衍生品投资	-	-
6	买入返售金融资产	-	-
	其中: 买断式回购的买入返售金融资产	-	-
7	银行存款和结算备付金合计	99,667,367.32	11.22
8	其他各项资产	676,809.53	0.08
9	合计	888,290,666.49	100.00

### 8.2 报告期末按行业分类的股票投资组合

#### 8.2.1 报告期末按行业分类的境内股票投资组合

金额单位: 人民币元

代码	行业类别	公允价值 (元)	占基金资产净值比例 (%)
A	农、林、牧、渔业	-	-
B	采矿业	-	-
C	制造业	643,888,019.23	72.75
D	电力、热力、燃气及水生产和供应业	-	-
E	建筑业	4,713.80	0.00
F	批发和零售业	694,010.29	0.08
G	交通运输、仓储和邮政业	27,338.34	0.00
H	住宿和餐饮业	4,608.00	0.00
I	信息传输、软件和信息技术服务业	49,913,874.92	5.64
J	金融业	55,459,202.76	6.27
K	房地产业	-	-

L	租赁和商务服务业	-	-
M	科学研究和技术服务业	37,518,423.16	4.24
N	水利、环境和公共设施管理业	371,727.77	0.04
O	居民服务、修理和其他服务业	-	-
P	教育	-	-
Q	卫生和社会工作	18,161.78	0.00
R	文化、体育和娱乐业	46,409.59	0.01
S	综合	-	-
	合计	787,946,489.64	89.03

### 8.2.2 报告期末按行业分类的港股通投资股票投资组合

注：本基金本报告期末未持有港股通投资股票。

### 8.3 期末按公允价值占基金资产净值比例大小排序的所有股票投资明细

金额单位：人民币元

序号	股票代码	股票名称	数量（股）	公允价值（元）	占基金资产净值比例（%）
1	603833	欧派家居	467,990	69,028,525.00	7.80
2	603338	浙江鼎力	749,535	60,157,679.10	6.80
3	300776	帝尔激光	232,220	59,425,098.00	6.71
4	000661	长春高新	210,068	57,012,455.20	6.44
5	002648	卫星化学	1,395,468	55,860,584.04	6.31
6	300450	先导智能	724,996	53,917,952.52	6.09
7	600570	恒生电子	782,882	48,656,116.30	5.50
8	603816	顾家家居	603,000	46,527,480.00	5.26
9	002142	宁波银行	1,206,968	46,202,735.04	5.22
10	600309	万华化学	434,564	43,890,964.00	4.96
11	603259	药明康德	309,800	36,736,084.00	4.15
12	600438	通威股份	773,228	34,764,330.88	3.93
13	300122	智飞生物	273,900	34,127,940.00	3.86
14	000807	云铝股份	2,452,800	27,397,776.00	3.10
15	002532	天山铝业	3,348,572	27,290,861.80	3.08
16	300415	伊之密	1,265,600	26,881,344.00	3.04
17	603501	韦尔股份	82,000	25,483,140.00	2.88
18	600036	招商银行	183,172	8,922,308.12	1.01
19	002384	东山精密	326,000	8,834,600.00	1.00
20	603520	司太立	45,300	2,944,500.00	0.33
21	688235	百济神州	9,848	1,343,858.08	0.15
22	301029	怡合达	11,317	1,041,482.54	0.12
23	688779	长远锂科	43,086	984,945.96	0.11
24	600519	贵州茅台	432	885,600.00	0.10
25	603218	日月股份	17,287	569,606.65	0.06
26	688032	禾迈股份	784	551,928.16	0.06



27	688112	鼎阳科技	4,901	480,199.98	0.05
28	688110	东芯股份	10,627	480,127.86	0.05
29	688167	炬光科技	2,014	355,813.38	0.04
30	301127	天源环保	16,843	334,584.06	0.04
31	688739	成大生物	4,323	329,109.99	0.04
32	601933	永辉超市	74,067	299,971.35	0.03
33	688262	国芯科技	7,129	299,275.42	0.03
34	688553	汇宇制药	8,928	286,678.08	0.03
35	688248	南网科技	11,763	271,725.30	0.03
36	301221	光庭信息	2,791	264,566.77	0.03
37	300059	东方财富	7,100	263,481.00	0.03
38	688211	中科微至	3,451	258,825.00	0.03
39	301166	优宁维	2,528	258,233.50	0.03
40	301096	百诚医药	2,714	231,152.38	0.03
41	688206	概伦电子	6,000	220,140.00	0.02
42	301100	风光股份	5,985	218,204.16	0.02
43	301093	华兰股份	4,088	212,432.45	0.02
44	603589	口子窖	2,868	203,255.16	0.02
45	688049	炬芯科技	3,260	198,892.60	0.02
46	688257	新锐股份	2,899	191,913.80	0.02
47	301190	善水科技	5,741	171,802.70	0.02
48	301179	泽宇智能	2,941	161,592.01	0.02
49	688265	南模生物	2,374	154,381.22	0.02
50	688682	霍莱沃	946	154,179.08	0.02
51	688625	呈和科技	2,672	149,979.36	0.02
52	688091	上海谊众	3,294	141,016.14	0.02
53	688227	品高股份	4,164	133,581.12	0.02
54	688236	春立医疗	4,052	110,984.28	0.01
55	301182	凯旺科技	2,932	103,061.60	0.01
56	301193	家联科技	2,970	93,789.63	0.01
57	688210	统联精密	2,218	91,958.28	0.01
58	688786	悦安新材	1,513	81,717.13	0.01
59	301136	招标股份	7,172	75,449.44	0.01
60	301155	海力风电	738	71,401.50	0.01
61	600927	永安期货	1,859	69,749.68	0.01
62	301177	迪阿股份	436	50,610.88	0.01
63	301087	可孚医疗	587	44,224.58	0.00
64	603071	物产环能	1,627	41,098.02	0.00
65	688501	青达环保	1,759	37,132.49	0.00
66	301035	润丰股份	644	36,244.32	0.00
67	301211	亨迪药业	967	32,539.55	0.00
68	301090	华润材料	2,764	31,012.08	0.00

69	603230	内蒙新华	1,141	29,517.67	0.00
70	001317	三羊马	300	25,722.00	0.00
71	301058	中粮工科	1,386	25,280.64	0.00
72	301189	奥尼电子	435	24,629.70	0.00
73	301069	凯盛新材	539	23,829.19	0.00
74	301149	隆华新材	1,214	20,346.64	0.00
75	603216	梦天家居	772	19,523.88	0.00
76	300994	久祺股份	420	19,089.00	0.00
77	001296	长江材料	310	18,376.80	0.00
78	301060	兰卫医学	587	18,161.78	0.00
79	301088	戎美股份	704	17,367.68	0.00
80	301168	通灵股份	329	17,150.77	0.00
81	301101	明月镜片	371	16,086.56	0.00
82	300614	百川畅银	329	15,792.00	0.00
83	301108	洁雅股份	280	15,038.80	0.00
84	301089	拓新药业	220	14,944.60	0.00
85	301180	万祥科技	654	14,858.88	0.00
86	301046	能辉科技	290	14,207.10	0.00
87	301015	百洋医药	462	13,998.60	0.00
88	301111	粤万年青	379	13,901.72	0.00
89	603048	浙江黎明	464	13,456.00	0.00
90	301188	力诺特玻	647	13,250.56	0.00
91	301199	迈赫股份	402	12,864.00	0.00
92	301138	华研精机	285	12,785.10	0.00
93	301126	达嘉维康	662	12,730.26	0.00
94	301185	鸥玛软件	578	12,230.48	0.00
95	300996	普联软件	386	12,193.74	0.00
96	301013	利和兴	471	12,104.70	0.00
97	300993	玉马遮阳	410	11,771.10	0.00
98	301092	争光股份	323	11,472.96	0.00
99	301048	金鹰重工	843	10,925.28	0.00
100	301002	崧盛股份	201	10,813.80	0.00
101	301011	华立科技	175	10,535.00	0.00
102	301028	东亚机械	733	9,895.50	0.00
103	301045	天禄科技	335	9,503.95	0.00
104	300774	倍杰特	444	9,359.52	0.00
105	301040	中环海陆	241	9,280.91	0.00
106	301062	上海艾录	523	8,896.23	0.00
107	301012	扬电科技	170	8,608.80	0.00
108	301052	果麦文化	252	8,477.28	0.00
109	301025	读客文化	403	8,414.64	0.00
110	300991	创益通	254	8,359.14	0.00

111	300814	中富电路	328	7,832.64	0.00
112	301055	张小泉	355	7,731.90	0.00
113	301133	金钟股份	286	7,707.70	0.00
114	301198	喜悦智行	262	7,650.40	0.00
115	301030	仕净科技	242	7,627.84	0.00
116	301016	雷尔伟	275	7,128.00	0.00
117	301081	严牌股份	403	7,028.32	0.00
118	300998	宁波方正	201	6,699.33	0.00
119	301033	迈普医学	108	6,476.76	0.00
120	301049	超越科技	196	6,452.32	0.00
121	301032	新柴股份	513	6,417.63	0.00
122	301004	嘉益股份	312	6,389.76	0.00
123	301056	森赫股份	572	6,343.48	0.00
124	301036	双乐股份	205	6,135.65	0.00
125	301041	金百泽	215	6,065.15	0.00
126	301072	中捷精工	181	6,047.21	0.00
127	301007	德迈仕	303	6,035.76	0.00
128	301083	百胜智能	416	5,911.36	0.00
129	300854	中兰环保	203	5,539.87	0.00
130	301063	海锅股份	153	5,524.83	0.00
131	001234	泰慕士	333	5,504.49	0.00
132	301038	深水规院	266	5,381.18	0.00
133	300995	奇德新材	191	5,292.61	0.00
134	301059	金三江	259	4,998.70	0.00
135	301027	华蓝集团	286	4,761.90	0.00
136	603176	汇通集团	1,924	4,713.80	0.00
137	301037	保立佳	193	4,682.18	0.00
138	301073	君亭酒店	144	4,608.00	0.00
139	301053	远信工业	155	4,460.90	0.00
140	301057	汇隆新材	218	4,146.36	0.00
141	301068	大地海洋	144	4,086.72	0.00
142	301079	邵阳液压	140	3,474.80	0.00
143	002635	安洁科技	100	1,703.00	0.00
144	002531	天顺风能	85	1,648.15	0.00
145	002120	韵达股份	79	1,616.34	0.00
146	601009	南京银行	52	465.92	0.00
147	601398	工商银行	100	463.00	0.00

## 8.4 报告期内股票投资组合的重大变动

### 8.4.1 累计买入金额超出期初基金资产净值 2%或前 20 名的股票明细

金额单位：人民币元

序号	股票代码	股票名称	本期累计买入金额	占期初基金资产净值比例(%)
----	------	------	----------	----------------

1	300601	康泰生物	145,402,234.96	10.78
2	603338	浙江鼎力	141,185,525.44	10.47
3	000001	平安银行	95,111,247.32	7.05
4	002078	太阳纸业	85,245,087.12	6.32
5	000807	云铝股份	77,937,631.62	5.78
6	600438	通威股份	72,570,307.24	5.38
7	300776	帝尔激光	70,061,832.49	5.19
8	600309	万华化学	65,300,505.36	4.84
9	000825	太钢不锈	62,699,781.18	4.65
10	300415	伊之密	59,820,104.27	4.44
11	002142	宁波银行	58,787,300.76	4.36
12	601600	中国铝业	58,729,413.44	4.35
13	600570	恒生电子	56,034,161.57	4.15
14	000661	长春高新	53,841,272.44	3.99
15	300450	先导智能	52,211,242.64	3.87
16	000301	东方盛虹	51,839,076.67	3.84
17	000932	华菱钢铁	50,321,834.91	3.73
18	002532	天山铝业	49,799,909.28	3.69
19	002493	荣盛石化	47,305,314.18	3.51
20	601577	长沙银行	44,676,689.22	3.31
21	603816	顾家家居	42,365,610.84	3.14
22	000725	京东方 A	38,463,511.95	2.85
23	603259	药明康德	38,397,211.87	2.85
24	000933	神火股份	37,675,134.00	2.79
25	300122	智飞生物	37,307,964.35	2.77
26	300347	泰格医药	36,906,032.72	2.74
27	601318	中国平安	35,890,798.82	2.66
28	600036	招商银行	35,852,010.54	2.66
29	600426	华鲁恒升	35,752,896.30	2.65
30	600028	中国石化	34,813,840.00	2.58
31	603833	欧派家居	31,106,606.44	2.31
32	600486	扬农化工	28,937,129.18	2.15
33	603218	日月股份	28,839,729.36	2.14

注：“本期累计买入金额”按买入成交金额（成交单价乘以成交数量）填列，不考虑相关交易费用。

#### 8.4.2 累计卖出金额超出期初基金资产净值 2%或前 20 名的股票明细

金额单位：人民币元

序号	股票代码	股票名称	本期累计卖出金额	占期初基金资产净值比例(%)
1	603338	浙江鼎力	128,526,339.14	9.53
2	300601	康泰生物	125,153,748.18	9.28
3	601318	中国平安	119,921,800.21	8.89
4	603218	日月股份	108,660,772.74	8.06

5	000333	美的集团	104,421,869.92	7.74
6	000725	京东方 A	100,020,639.00	7.42
7	002352	顺丰控股	96,703,658.92	7.17
8	600031	三一重工	84,989,024.10	6.30
9	000001	平安银行	81,101,560.36	6.01
10	300347	泰格医药	76,006,058.15	5.64
11	002078	太阳纸业	69,287,837.30	5.14
12	601600	中国铝业	67,409,913.51	5.00
13	600276	恒瑞医药	67,263,370.68	4.99
14	000596	古井贡酒	61,460,794.94	4.56
15	000825	太钢不锈	59,331,279.91	4.40
16	002475	立讯精密	58,498,311.78	4.34
17	300776	帝尔激光	55,907,598.68	4.15
18	603233	大参林	55,134,988.60	4.09
19	002648	卫星化学	52,893,816.16	3.92
20	002493	荣盛石化	50,778,504.31	3.76
21	002142	宁波银行	47,507,829.75	3.52
22	000932	华菱钢铁	45,871,837.79	3.40
23	000807	云铝股份	45,177,323.39	3.35
24	601601	中国太保	44,606,485.19	3.31
25	000301	东方盛虹	44,088,341.84	3.27
26	603833	欧派家居	43,490,367.56	3.22
27	603369	今世缘	41,909,625.15	3.11
28	000661	长春高新	38,761,247.79	2.87
29	601577	长沙银行	38,591,739.50	2.86
30	300415	伊之密	36,630,439.00	2.72
31	000933	神火股份	33,873,507.84	2.51
32	600426	华鲁恒升	31,846,130.40	2.36
33	600438	通威股份	31,476,861.05	2.33
34	600028	中国石化	30,230,665.50	2.24
35	600486	扬农化工	27,106,987.60	2.01

注：“本期累计卖出金额”按卖出成交金额（成交单价乘以成交数量）填列，不考虑相关交易费用。

#### 8.4.3 买入股票的成本总额及卖出股票的收入总额

单位：人民币元

买入股票成本（成交）总额	2,083,033,762.46
卖出股票收入（成交）总额	2,476,336,685.85

注：“买入股票成本”、“卖出股票收入”均按买卖成交金额（成交单价乘以成交数量）填列，不考虑相关交易费用。

#### 8.5 期末按债券品种分类的债券投资组合

注：本基金本报告期末未持有债券投资。

## 8.6 期末按公允价值占基金资产净值比例大小排序的前五名债券投资明细

注：本基金本报告期末未持有债券投资。

## 8.7 期末按公允价值占基金资产净值比例大小排序的所有资产支持证券投资明细

注：本基金本报告期末未持有资产支持证券。

## 8.8 报告期末按公允价值占基金资产净值比例大小排序的前五名贵金属投资明细

注：本基金本报告期末未持有贵金属。

## 8.9 期末按公允价值占基金资产净值比例大小排序的前五名权证投资明细

注：本基金本报告期末未持有权证。

## 8.10 报告期末本基金投资的股指期货交易情况说明

### 8.10.1 报告期末本基金投资的股指期货持仓和损益明细

注：本基金本报告期末未持有股指期货。

### 8.10.2 本基金投资股指期货的投资政策

本基金以避险保值和有效管理为目标，在控制风险的前提下，谨慎适当参与股指期货的投资。本基金在进行股指期货投资中，将分析股指期货的收益性、流动性及风险特征，主要选择流动性好、交易活跃的期货合约，通过研究现货和期货市场的发展趋势，运用定价模型对其进行合理估值，谨慎利用股指期货，调整投资组合的风险暴露，及时调整投资组合仓位，以降低组合风险、提高组合的运作效率。基金管理人将建立股指期货交易决策部门或小组，授权特定的管理人员负责股指期货的投资审批事项，同时针对股指期货交易制定投资决策流程和风险控制等制度并报董事会批准。

## 8.11 报告期末本基金投资的国债期货交易情况说明

### 8.11.1 本期国债期货投资政策

本基金尚未在基金合同中明确国债期货的投资策略、比例限制、信息披露等，本基金暂不参与国债期货交易。

### 8.11.2 报告期末本基金投资的国债期货持仓和损益明细

注：本基金本报告期末未持有国债期货。

### 8.11.3 本期国债期货投资评价

本基金本报告期末未持有国债期货。

## 8.12 投资组合报告附注

### 8.12.1 基金投资的前十名证券的发行主体本期是否出现被监管部门立案调查，或在报告编制日前一年内受到公开谴责、处罚的情形

宁波银行因违法违规被银保监会宁波监管局处罚（甬银保监罚决字(2021)36号，作出处罚决

定日期：2021 年 6 月 10 日)。

宁波银行因违法违规被中国人民银行宁波市中心支行处罚（甬银处罚字(2021)2 号，作出处罚决定日期：2021 年 7 月 14 日)。

宁波银行因违法违规被银保监会宁波监管局处罚（甬银保监罚决字(2021)57 号，作出处罚决定日期：2021 年 7 月 30 日)。

宁波银行因违法违规被银保监会宁波监管局处罚（甬银保监罚决字(2021)81 号，作出处罚决定日期：2021 年 12 月 29 日)。

### 8.12.2 基金投资的前十名股票是否超出基金合同规定的备选股票库

报告期内本基金投资的前十名股票没有超出基金合同规定的备选股票库。

### 8.12.3 期末其他各项资产构成

单位：人民币元

序号	名称	金额
1	存出保证金	251,857.20
2	应收证券清算款	-
3	应收股利	-
4	应收利息	11,908.11
5	应收申购款	413,044.22
6	其他应收款	-
7	待摊费用	-
8	其他	-
9	合计	676,809.53

### 8.12.4 期末持有的处于转股期的可转换债券明细

注：本基金本报告期末未持有处于转股期的可转换债券。

### 8.12.5 期末前十名股票中存在流通受限情况的说明

注：本基金本报告期末前十名股票中不存在流通受限情况。

### 8.12.6 投资组合报告附注的其他文字描述部分

由于四舍五入的原因，分项之和与合计项之间可能存在尾差。

## § 9 基金份额持有人信息

### 9.1 期末基金份额持有人户数及持有人结构

份额单位：份

份额级别	持有人户数	户均持有的基金份额	持有人结构	
			机构投资者	个人投资者

	(户)		持有份额	占总份 额比例 (%)	持有份额	占总 份额 比例 (%)
民生加银 城镇化混 合 A	512,375	658.47	102,681,473.79	30.43	234,700,024.98	69.57
民生加银 城镇化混 合 C	4,033	3,740.71	12,400,921.04	82.20	2,685,359.04	17.80
合计	516,408	682.54	115,082,394.83	32.65	237,385,384.02	67.35

注：机构/个人投资者持有份额占总份额比例的计算中，对下属分级基金，比例的分母采用各自级别的份额，对合计数，比例的分母采用下属分级基金份额的合计数（即期末基金份额总额）。

## 9.2 期末基金管理人的从业人员持有本基金的情况

项目	份额级别	持有份额总数（份）	占基金总份额比例（%）
基金管 理人所有从业 人员持 有本基 金	民生加银城镇化混合 A	1,365,906.57	0.4049
	民生加银城镇化混合 C	4,902.68	0.0325
	合计	1,370,809.25	0.3889

## 9.3 期末基金管理人的从业人员持有本开放式基金份额总量区间情况

项目	份额级别	持有基金份额总量的数量区间（万份）
本公司高级管理人员、 基金投资和研 究部门负责 人持有本开 放式基金	民生加银城镇化混合 A	10~50
	民生加银城镇化混合 C	0
	合计	10~50
本基金基金经理持有 本开放式基金	民生加银城镇化混合 A	10~50
	民生加银城镇化混合 C	0
	合计	10~50

## § 10 开放式基金份额变动

单位：份

项目	民生加银城镇化混合 A	民生加银城镇化混合 C
基金合同生效日 (2013 年 12 月 12 日) 基金份额总额	235,923,426.05	-



本报告期期初基金份额总额	492,997,717.28	14,259.95
本报告期基金总申购份额	381,544,119.91	20,634,838.24
减：本报告期基金总赎回份额	537,160,338.42	5,562,818.11
本报告期基金拆分变动份额（份额减少以“-”填列）	-	-
本报告期期末基金份额总额	337,381,498.77	15,086,280.08

## § 11 重大事件揭示

### 11.1 基金份额持有人大会决议

报告期内无基金份额持有人大会决议。

### 11.2 基金管理人、基金托管人的专门基金托管部门的重大人事变动

本报告期内，基金管理人、基金托管人的专门基金托管部门未发生重大人事变动。

### 11.3 涉及基金管理人、基金财产、基金托管业务的诉讼

本报告期基金管理人、基金财产、基金托管人基金托管业务没有发生诉讼事项。

### 11.4 基金投资策略的改变

本报告期基金投资策略中增加了存托凭证投资策略。

### 11.5 为基金进行审计的会计师事务所情况

本报告期支付给安永华明会计师事务所的报酬为 50,000.00 元人民币。截至本报告期末，该事务所已向本基金提供 8 年的审计服务。

### 11.6 管理人、托管人及其高级管理人员受稽查或处罚等情况

本基金管理人、托管人及其高级管理人员没有发生受监管部门稽查或处罚的情形。

### 11.7 基金租用证券公司交易单元的有关情况

#### 11.7.1 基金租用证券公司交易单元进行股票投资及佣金支付情况

金额单位：人民币元

券商名称	交易单元数量	股票交易		应支付该券商的佣金		备注
		成交金额	占当期股票成交总额的比例	佣金	占当期佣金总量的比例	

中金公司	2	819,038,033.99	18.09%	762,773.68	21.15%	-
西部证券	1	552,009,289.10	12.19%	392,644.11	10.88%	-
国盛证券	2	499,680,535.19	11.03%	361,351.15	10.02%	-
华泰证券	3	488,455,799.12	10.79%	454,900.82	12.61%	-
东方财富 证券	1	429,745,104.33	9.49%	305,679.98	8.47%	-
开源证券	2	348,832,051.91	7.70%	254,821.55	7.06%	-
中信建投	4	323,326,564.73	7.14%	265,360.74	7.36%	-
国信证券	1	273,633,112.02	6.04%	254,834.38	7.06%	-
天风证券	2	265,541,409.43	5.86%	139,057.77	3.85%	-
华西证券	1	119,066,287.05	2.63%	87,070.14	2.41%	-
东北证券	4	101,760,901.49	2.25%	73,008.43	2.02%	-
东吴证券	1	69,988,181.55	1.55%	65,180.88	1.81%	-
方正证券	1	43,858,108.43	0.97%	31,197.33	0.86%	-
国金证券	2	40,080,859.40	0.89%	37,327.02	1.03%	-
中泰证券	2	35,949,434.18	0.79%	33,481.22	0.93%	-
华创证券	1	30,392,614.20	0.67%	15,539.64	0.43%	-
中信证券	3	26,812,630.49	0.59%	24,968.94	0.69%	-
浙商证券	2	25,973,341.06	0.57%	18,991.22	0.53%	-
兴业证券	1	20,949,981.96	0.46%	19,511.13	0.54%	-
财达证券	2	12,910,219.11	0.29%	9,183.18	0.25%	-
英大证券	2	537,761.80	0.01%	393.27	0.01%	-
安信证券	2	-	-	-	-	-
渤海证券	1	-	-	-	-	-
长江证券	1	-	-	-	-	-
川财证券	2	-	-	-	-	-
东方证券	1	-	-	-	-	-
东兴证券	1	-	-	-	-	-
光大证券	1	-	-	-	-	-
广发证券	1	-	-	-	-	-
国海证券	2	-	-	-	-	-
国联证券	1	-	-	-	-	-
国泰君安	1	-	-	-	-	-
海通证券	1	-	-	-	-	-
民生证券	1	-	-	-	-	-
平安证券	1	-	-	-	-	-
申港证券	1	-	-	-	-	-
申万宏源	2	-	-	-	-	-
太平洋证 券	2	-	-	-	-	-
西南证券	1	-	-	-	-	-
新时代证 券	3	-	-	-	-	-
信达证券	2	-	-	-	-	-

银河证券	2	-	-	-	-	-
招商证券	1	-	-	-	-	-
中银国际	2	-	-	-	-	-

## 11.7.2 基金租用证券公司交易单元进行其他证券投资的情况

金额单位：人民币元

券商名称	债券交易		债券回购交易		权证交易	
	成交金额	占当期债券成交总额的比例	成交金额	占当期债券回购成交总额的比例	成交金额	占当期权证成交总额的比例
中金公司	3,407,120.25	73.95%	-	-	-	-
西部证券	-	-	-	-	-	-
国盛证券	-	-	-	-	-	-
华泰证券	-	-	-	-	-	-
东方财富证券	1,200,506.55	26.05%	-	-	-	-
开源证券	-	-	-	-	-	-
中信建投	-	-	-	-	-	-
国信证券	-	-	-	-	-	-
天风证券	-	-	-	-	-	-
华西证券	-	-	-	-	-	-
东北证券	-	-	-	-	-	-
东吴证券	-	-	-	-	-	-
方正证券	-	-	-	-	-	-
国金证券	-	-	-	-	-	-
中泰证券	-	-	-	-	-	-
华创证券	-	-	-	-	-	-
中信证券	-	-	-	-	-	-
浙商证券	-	-	-	-	-	-
兴业证券	-	-	-	-	-	-
财达证券	-	-	-	-	-	-
英大证券	-	-	-	-	-	-
安信证券	-	-	-	-	-	-
渤海证券	-	-	-	-	-	-
长江证券	-	-	-	-	-	-
川财证券	-	-	-	-	-	-
东方证券	-	-	-	-	-	-
东兴证券	-	-	-	-	-	-
光大证券	-	-	-	-	-	-

广发证券	-	-	-	-	-	-
国海证券	-	-	-	-	-	-
国联证券	-	-	-	-	-	-
国泰君安	-	-	-	-	-	-
海通证券	-	-	-	-	-	-
民生证券	-	-	-	-	-	-
平安证券	-	-	-	-	-	-
申港证券	-	-	-	-	-	-
申万宏源	-	-	-	-	-	-
太平洋证 券	-	-	-	-	-	-
西南证券	-	-	-	-	-	-
新时代证 券	-	-	-	-	-	-
信达证券	-	-	-	-	-	-
银河证券	-	-	-	-	-	-
招商证券	-	-	-	-	-	-
中银国际	-	-	-	-	-	-

注：由于四舍五入的原因，百分比分项之和与合计可能有尾差。

①为了贯彻中国证监会的有关规定，我公司制定了选择券商的标准，即：

i 实力雄厚，信誉良好，注册资本不少于 3 亿元人民币；

ii 研究实力较强，有固定的研究机构和专门的研究人员，能及时为基金提供高质量的资讯服务，包括宏观经济报告、行业报告、市场分析、个股分析报告、市场数据统计及其它专门报告等，并能根据基金投资的特定要求，提供专门研究报告；

iii 财务状况良好，各项财务指标显示公司经营状况稳定；

iv 经营行为规范，内部管理规范、严格，具备健全的内部控制制度，并能满足基金运作高度保密的要求；

v 具备基金运作所需的高效、安全的通讯条件，交易设施符合代理基金进行证券交易的要求，并能为基金提供全面的信息服务。

②券商专用交易单元选择程序：

i 投研能力打分：由投资、研究、交易部相关人员对券商投研及综合能力进行打分，填写《券商评价表》

ii 指定租用方案：由交易部根据评价结果，结合公司租用席位要求制定具体的席位租用方案；

iii 公司领导审批：公司领导对席位租用方案进行审批或提供修改意见；

iv 交易部洽谈：交易部指派专人就租用事宜等业务与券商一并进行洽谈，并起草相关书面协议；

v 律师审议：席位租用协议交公司监察稽核部的律师进行法律审计；

vi 交易部经办：席位租用协议生效后，由交易部专人与券商进行联系，具体办理租用手续；

vii 连通测试：信息技术部接到交易部通知后，将联络券商技术人员对租用席位进行连通等方面的测试；

viii 通知托管行：信息技术部测试通过后，应及时通知投资部、交易部及运营部，由运营部通知托管行有关席位的具体信息；

ix 席位启用：交易席位正式使用，投资部、交易部、运营部有关人员须提前做好席位启用的准备工作。

本基金管理人与被选择的券商签订交易单元租用协议，并通知基金托管人。

③本基金本期新增英大证券上海及深圳交易单元各一个以及东北证券上海交易单元一个作为本基金的交易单元。

## 11.8 其他重大事件

序号	公告事项	法定披露方式	法定披露日期
1	民生加银城镇化灵活配置混合型证券投资基金 2020 年第 4 季度报告	中国证监会规定媒介	2021 年 1 月 21 日
2	民生加银基金管理有限公司旗下部分基金 2020 年第四季度报告提示性公告	中国证监会规定媒介	2021 年 1 月 21 日
3	民生加银基金管理有限公司关于旗下部分开放式基金增加宁波银行股份有限公司为销售机构并开通基金定期定额投资和转换业务、同时参加费率优惠活动的公告	中国证监会规定媒介	2021 年 2 月 26 日
4	民生加银基金管理有限公司关于旗下部分开放式基金增加东方财富证券股份有限公司为销售机构并开通基金定期定额投资和转换业务、同时参加费率优惠活动的公告	中国证监会规定媒介	2021 年 3 月 19 日
5	民生加银城镇化灵活配置混合型证券投资基金 2020 年年度报告	中国证监会规定媒介	2021 年 3 月 30 日
6	民生加银基金管理有限公司旗下部分基金 2020 年年度报告提示性公告	中国证监会规定媒介	2021 年 3 月 30 日
7	民生加银城镇化灵活配置混合型证券投资基金 2021 年第 1 季度报告	中国证监会规定媒介	2021 年 4 月 21 日
8	民生加银基金管理有限公司旗下部分	中国证监会规定媒介	2021 年 4 月 21 日

	基金 2021 年第一季度报告提示性公告		
9	民生加银基金管理有限公司关于旗下部分开放式基金参与民生银行基金定期定额投资手续费率优惠的公告	中国证监会规定媒介	2021 年 5 月 26 日
10	民生加银城镇化灵活配置混合型证券投资基金基金合同	中国证监会规定媒介	2021 年 6 月 30 日
11	民生加银城镇化灵活配置混合型证券投资基金托管协议	中国证监会规定媒介	2021 年 6 月 30 日
12	民生加银基金管理有限公司关于民生加银基金管理有限公司旗下部分基金修订基金合同、托管协议的公告	中国证监会规定媒介	2021 年 6 月 30 日
13	民生加银城镇化灵活配置混合型证券投资基金(A 类份额)基金产品资料概要更新	中国证监会规定媒介	2021 年 7 月 2 日
14	民生加银城镇化灵活配置混合型证券投资基金(C 类份额)基金产品资料概要更新	中国证监会规定媒介	2021 年 7 月 2 日
15	民生加银城镇化灵活配置混合型证券投资基金更新招募说明书(2021 年第 1 号)	中国证监会规定媒介	2021 年 7 月 2 日
16	民生加银城镇化灵活配置混合型证券投资基金 2021 年第 2 季度报告	中国证监会规定媒介	2021 年 7 月 21 日
17	民生加银基金管理有限公司旗下部分基金 2021 年第二季度报告提示性公告	中国证监会规定媒介	2021 年 7 月 21 日
18	民生加银基金管理有限公司关于旗下部分开放式基金增加玄元保险代理有限公司为销售机构并开通基金定期定额投资和转换业务、同时参加费率优惠活动的公告	中国证监会规定媒介	2021 年 7 月 23 日
19	民生加银城镇化灵活配置混合型证券投资基金(A 类份额)基金产品资料概要更新	中国证监会规定媒介	2021 年 7 月 27 日
20	民生加银城镇化灵活配置混合型证券投资基金(C 类份额)基金产品资料概要更新	中国证监会规定媒介	2021 年 7 月 27 日
21	民生加银城镇化灵活配置混合型证券投资基金更新招募说明书(2021 年第 2 号)	中国证监会规定媒介	2021 年 7 月 27 日
22	民生加银基金管理有限公司关于旗下部分开放式基金增加和耕传承基金销售有限公司并开通基金定期定额投资和转换业务、同时参加费率优惠活动	中国证监会规定媒介	2021 年 8 月 13 日

	的公告		
23	民生加银基金管理有限公司关于旗下部分开放式基金增加西部证券股份有限公司为销售机构并开通基金定期定额投资和转换业务、同时参加费率优惠活动的公告	中国证监会规定媒介	2021 年 8 月 25 日
24	民生加银城镇化灵活配置混合型证券投资基金 2021 年中期报告	中国证监会规定媒介	2021 年 8 月 30 日
25	民生加银基金管理有限公司旗下部分基金 2021 年中期报告提示性公告	中国证监会规定媒介	2021 年 8 月 30 日
26	民生加银基金管理有限公司关于旗下部分开放式基金增加泰信财富基金销售有限公司为销售机构同时参加费率优惠活动的公告	中国证监会规定媒介	2021 年 9 月 17 日
27	民生加银城镇化灵活配置混合型证券投资基金 2021 年第 3 季度报告	中国证监会规定媒介	2021 年 10 月 27 日
28	民生加银基金管理有限公司旗下部分基金 2021 年第三季度报告提示性公告	中国证监会规定媒介	2021 年 10 月 27 日

## § 12 影响投资者决策的其他重要信息

### 12.1 报告期内单一投资者持有基金份额比例达到或超过 20%的情况

注：本基金本报告期内不存在持有基金份额比例达到或者超过 20%的单一投资者的情况。

### 12.2 影响投资者决策的其他重要信息

无。

## § 13 备查文件目录

### 13.1 备查文件目录

- 13.1.1 中国证监会核准基金募集的文件；
- 13.1.2 《民生加银城镇化灵活配置混合型证券投资基金招募说明书》；
- 13.1.3 《民生加银城镇化灵活配置混合型证券投资基金基金合同》；
- 13.1.4 《民生加银城镇化灵活配置混合型证券投资基金托管协议》；
- 13.1.5 法律意见书；
- 13.1.6 基金管理人业务资格批件、营业执照和公司章程；
- 13.1.7 基金托管人业务资格批件、营业执照。

### 13.2 存放地点

备查文件存放于基金管理人和/或基金托管人的住所。

### 13.3 查阅方式

投资者可到基金管理人和/或基金托管人的办公场所、营业场所及网站免费查阅备查文件。在支付工本费后，投资者可在合理时间内取得备查文件的复制件或复印件。

民生加银基金管理有限公司

2022 年 3 月 30 日