

民生加银景气行业混合型证券投资基金 2021 年年度报告

2021 年 12 月 31 日

基金管理人：民生加银基金管理有限公司

基金托管人：中国建设银行股份有限公司

送出日期：2022 年 3 月 30 日

§ 1 重要提示及目录

1.1 重要提示

基金管理人的董事会、董事保证本报告所载资料不存在虚假记载、误导性陈述或重大遗漏，并对其内容的真实性、准确性和完整性承担个别及连带的法律责任。本年度报告已经三分之二以上独立董事签字同意，并由董事长签发。

基金托管人中国建设银行股份有限公司根据本基金合同规定，于 2022 年 03 月 29 日复核了本报告中的财务指标、净值表现、利润分配情况、财务会计报告、投资组合报告等内容，保证复核内容不存在虚假记载、误导性陈述或者重大遗漏。

基金管理人承诺以诚实信用、勤勉尽责的原则管理和运用基金资产，但不保证基金一定盈利。

基金的过往业绩并不代表其未来表现。投资有风险，投资者在作出投资决策前应仔细阅读本基金的招募说明书及其更新。

毕马威华振会计师事务所（特殊普通合伙）为本基金出具了无保留意见的审计报告，请投资者注意阅读。

本报告期自 2021 年 01 月 01 日起至 2021 年 12 月 31 日止。

1.2 目录

§ 1 重要提示及目录	2
1.1 重要提示	2
1.2 目录	3
§ 2 基金简介	5
2.1 基金基本情况	5
2.2 基金产品说明	5
2.3 基金管理人和基金托管人	5
2.4 信息披露方式	6
2.5 其他相关资料	6
§ 3 主要财务指标、基金净值表现及利润分配情况	6
3.1 主要会计数据和财务指标	6
3.2 基金净值表现	8
3.3 过去三年基金的利润分配情况	11
§ 4 管理人报告	11
4.1 基金管理人及基金经理情况	11
4.2 管理人对报告期内本基金运作合规守信情况的说明	14
4.3 管理人对报告期内公平交易情况的专项说明	14
4.4 管理人对报告期内基金的投资策略和业绩表现的说明	15
4.5 管理人对宏观经济、证券市场及行业走势的简要展望	16
4.6 管理人内部有关本基金的监察稽核工作情况	16
4.7 管理人对报告期内基金估值程序等事项的说明	17
4.8 管理人对报告期内基金利润分配情况的说明	17
4.9 报告期内管理人对本基金持有人数或基金资产净值预警情形的说明	17
§ 5 托管人报告	17
5.1 报告期内本基金托管人合规守信情况声明	17
5.2 托管人对报告期内本基金投资运作合规守信、净值计算、利润分配等情况的说明	17
5.3 托管人对本年度报告中财务信息等内容的真实、准确和完整发表意见	18
§ 6 审计报告	18
6.1 审计报告基本信息	18
6.2 审计报告的基本内容	18
§ 7 年度财务报表	20
7.1 资产负债表	20
7.2 利润表	21
7.3 所有者权益（基金净值）变动表	22
7.4 报表附注	24
§ 8 投资组合报告	54

8.1 期末基金资产组合情况	54
8.2 报告期末按行业分类的股票投资组合	55
8.3 期末按公允价值占基金资产净值比例大小排序的所有股票投资明细	55
8.4 报告期内股票投资组合的重大变动	58
8.5 期末按债券品种分类的债券投资组合	62
8.6 期末按公允价值占基金资产净值比例大小排序的前五名债券投资明细	62
8.7 期末按公允价值占基金资产净值比例大小排序的所有资产支持证券投资明细	62
8.8 报告期末按公允价值占基金资产净值比例大小排序的前五名贵金属投资明细	63
8.9 期末按公允价值占基金资产净值比例大小排序的前五名权证投资明细	63
8.10 报告期末本基金投资的股指期货交易情况说明	63
8.11 报告期末本基金投资的国债期货交易情况说明	63
8.12 投资组合报告附注	63
§ 9 基金份额持有人信息	64
9.1 期末基金份额持有人户数及持有人结构	64
9.2 期末基金管理人的从业人员持有本基金的情况	64
9.3 期末基金管理人的从业人员持有本开放式基金份额总量区间情况	65
§ 10 开放式基金份额变动	65
§ 11 重大事件揭示	65
11.1 基金份额持有人大会决议	65
11.2 基金管理人、基金托管人的专门基金托管部门的重大人事变动	65
11.3 涉及基金管理人、基金财产、基金托管业务的诉讼	65
11.4 基金投资策略的改变	66
11.5 为基金进行审计的会计师事务所情况	66
11.6 管理人、托管人及其高级管理人员受稽查或处罚等情况	66
11.7 基金租用证券公司交易单元的有关情况	66
11.8 其他重大事件	69
§ 12 影响投资者决策的其他重要信息	71
12.1 报告期内单一投资者持有基金份额比例达到或超过 20%的情况	71
12.2 影响投资者决策的其他重要信息	71
§ 13 备查文件目录	72
13.1 备查文件目录	72
13.2 存放地点	72
13.3 查阅方式	72

§ 2 基金简介

2.1 基金基本情况

基金名称	民生加银景气行业混合型证券投资基金	
基金简称	民生加银景气行业混合	
基金主代码	690007	
基金运作方式	契约型开放式	
基金合同生效日	2011 年 11 月 22 日	
基金管理人	民生加银基金管理有限公司	
基金托管人	中国建设银行股份有限公司	
报告期末基金份额总额	449,818,687.79 份	
基金合同存续期	不定期	
下属分级基金的基金简称	民生加银景气行业混合 A	民生加银景气行业混合 C
下属分级基金的交易代码	690007	009720
报告期末下属分级基金的份额总额	448,422,438.07 份	1,396,249.72 份

2.2 基金产品说明

投资目标	在充分控制基金资产风险、保持基金资产流动性的前提下，通过把握景气行业中的投资机会，争取实现基金资产的长期稳定增值。
投资策略	本基金将综合对各宏观经济因素和市场因素的跟踪、观察和分析，比较股票、债券等资产的预期收益率及风险水平，作为基金资产在各大类资产之间进行配置以及动态调整的依据。本基金在个股选择上，将针对不同类型的景气行业，自下而上地采取相适应的选股策略。本基金的债券投资策略主要包括债券投资组合策略和个券选择策略。
业绩比较基准	沪深 300 指数收益率×80%+上证国债指数收益率×20%
风险收益特征	本基金属于混合型证券投资基金，预期风险收益水平高于货币市场基金、债券型基金、低于股票型基金。

2.3 基金管理人和基金托管人

项目		基金管理人	基金托管人
名称		民生加银基金管理有限公司	中国建设银行股份有限公司
信息披露 负责人	姓名	邢颖	李申
	联系电话	010-88566571	021-60637102
	电子邮箱	xingying@msjfund.com.cn	lishen.zh@ccb.com
客户服务电话		400-8888-388	021-60637111
传真		0755-23999800	021-60635778
注册地址		深圳市福田区莲花街道福中三路 2005 号民生金融大厦 13 楼 13A	北京市西城区金融大街 25 号
办公地址		深圳市福田区莲花街道福中三路	北京市西城区闹市口大街 1 号院

	2005 号民生金融大厦 13 楼 13A	1 号楼
邮政编码	518038	100033
法定代表人	张焕南	田国立

2.4 信息披露方式

本基金选定的信息披露报纸名称	《中国证券报》
登载基金年度报告正文的管理人互联网网址	http://www.msjyfund.com.cn
基金年度报告备置地点	基金管理人和基金托管人的住所

2.5 其他相关资料

项目	名称	办公地址
会计师事务所	毕马威华振会计师事务所（特殊普通合伙）	北京市东长安街 1 号东方广场东 2 办公楼 8 层
注册登记机构	民生加银基金管理有限公司	深圳市福田区莲花街道福中三路 2005 号民生金融大厦 13 楼 13A

§ 3 主要财务指标、基金净值表现及利润分配情况

3.1 主要会计数据和财务指标

金额单位：人民币元

3.1.1 期间数据和指标	2021 年		2020 年	2020 年 9 月 11 日 (基金合同生效日)-2020 年 12 月 31 日	2019 年	
		民生加银景气行业混合 A	民生加银景气行业混合 C	民生加银景气行业混合 A	民生加银景气行业混合 C	民生加银景气行业混合 A
本期	386,575,754.22	486,336.47	531,846,861.33	1,296.36	460,314,514.32	-

已实现收益						
本期利润	-123,056,883.49	-667,657.31	962,133,110.82	3,446.15	713,880,725.34	-
加权平均基金份额本期利润	-0.2702	-0.5771	2.1529	0.9257	1.3252	-
本期加权平均净值利润率	-5.05%	-10.91%	54.22%	18.96%	48.92%	-
本期基金份额净值增长率	-5.35%	-5.82%	67.78%	22.77%	61.34%	-
3.1.2 期末数据和指标	2021 年末		2020 年末		2019 年末	
期末可供分配利润	1,783,124,804.96	5,702,872.24	1,427,649,185.66	20,192.61	984,486,928.16	-
期末可供分配基金份额利润	3.9764	4.0844	3.1272	3.6907	1.9091	-
期末基金资产净值	2,294,354,133.13	7,099,121.96	2,468,106,938.81	29,533.60	1,661,318,158.08	-
期末基金份额	5.117	5.084	5.406	5.398	3.222	-

净值						
3.1.3 累计期末指标	2021 年末		2020 年末		2019 年末	
基金份额累计净值增长率	411.70%	15.62%	440.60%	22.77%	222.20%	-

注：①所述基金业绩指标不包括持有人认购或交易基金的各项费用，计入费用后实际收益水平要低于所列数字。

②本期已实现收益指基金本期利息收入、投资收益、其他收入（不含公允价值变动收益）扣除相关费用后的余额，本期利润为本期已实现收益加上本期公允价值变动收益。

③期末可供分配利润，采用期末资产负债表中未分配利润期末余额和未分配利润中已实现部分的期末余额的孰低数。表中的“期末”均指报告期最后一日，即 12 月 31 日，无论该日是否为开放日或交易所的交易日。

④本基金自 2020 年 9 月 10 日起增设 C 类基金份额。

3.2 基金净值表现

3.2.1 基金份额净值增长率及其与同期业绩比较基准收益率的比较

民生加银景气行业混合 A

阶段	份额净值增长率①	份额净值增长率标准差②	业绩比较基准收益率③	业绩比较基准收益率标准差④	①—③	②—④
过去三个月	-2.10%	0.97%	1.45%	0.63%	-3.55%	0.34%
过去六个月	-10.02%	1.25%	-3.79%	0.82%	-6.23%	0.43%
过去一年	-5.35%	1.43%	-3.12%	0.94%	-2.23%	0.49%
过去三年	156.23%	1.36%	53.74%	1.03%	102.49%	0.33%

过去五年	158.96%	1.28%	44.91%	0.96%	114.05%	0.32%
自基金合同生效起至今	411.70%	1.50%	87.32%	1.14%	324.38%	0.36%

民生加银景气行业混合 C

阶段	份额净值增长率①	份额净值增长率标准差②	业绩比较基准收益率③	业绩比较基准收益率标准差④	①-③	②-④
过去三个月	-2.23%	0.97%	1.45%	0.63%	-3.68%	0.34%
过去六个月	-10.27%	1.24%	-3.79%	0.82%	-6.48%	0.42%
过去一年	-5.82%	1.43%	-3.12%	0.94%	-2.70%	0.49%
自基金合同生效起至今	15.62%	1.38%	7.57%	0.91%	8.05%	0.47%

注：业绩比较基准=沪深 300 指数收益率×80%+上证国债指数收益率×20%。

3.2.2 自基金合同生效以来基金份额累计净值增长率变动及其与同期业绩比较基准收益率变动的比较

民生加银景气行业混合A 累计净值增长率与同期业绩比较基准收益率的历史走势对比图

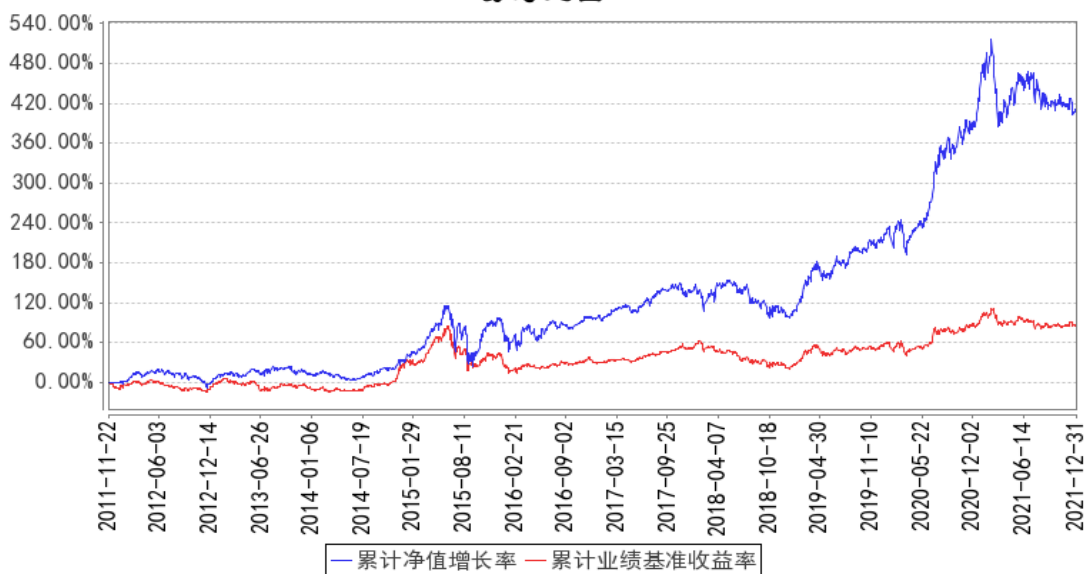

民生加银景气行业混合C 累计净值增长率与同期业绩比较基准收益率的历史走势对比图

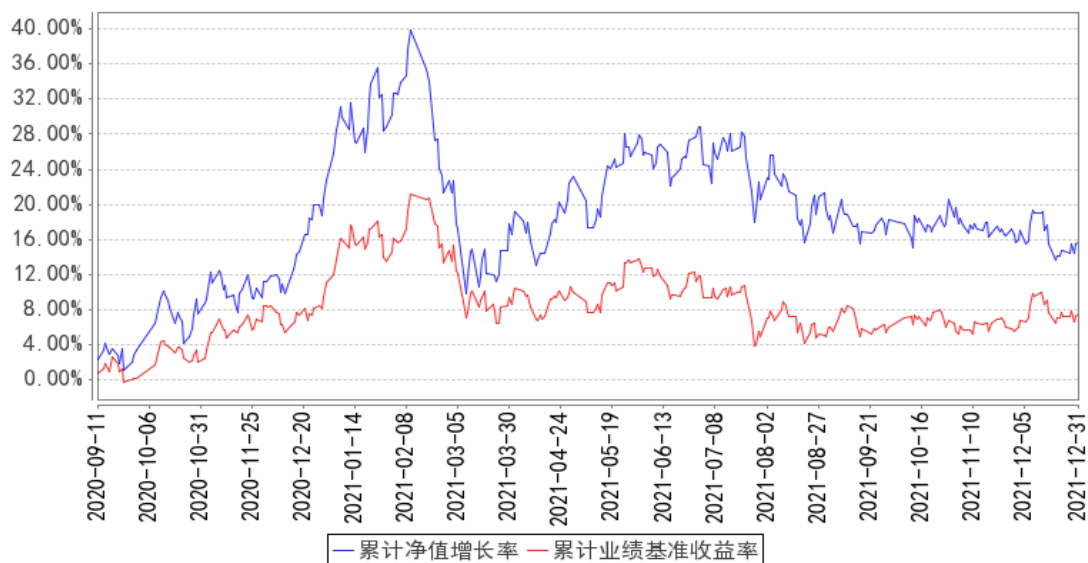

注：本基金合同于2011年11月22日生效，本基金建仓期为自基金合同生效日起的6个月。截至建仓期结束及本报告期末，本基金各项资产配置比例符合基金合同及招募说明书有关投资比例的约定。本基金于2020年9月10日增加C类份额。

3.2.3 过去五年基金每年净值增长率及其与同期业绩比较基准收益率的比较

民生加银景气行业混合A 基金每年净值增长率与同期业绩比较基准收益率的对比图

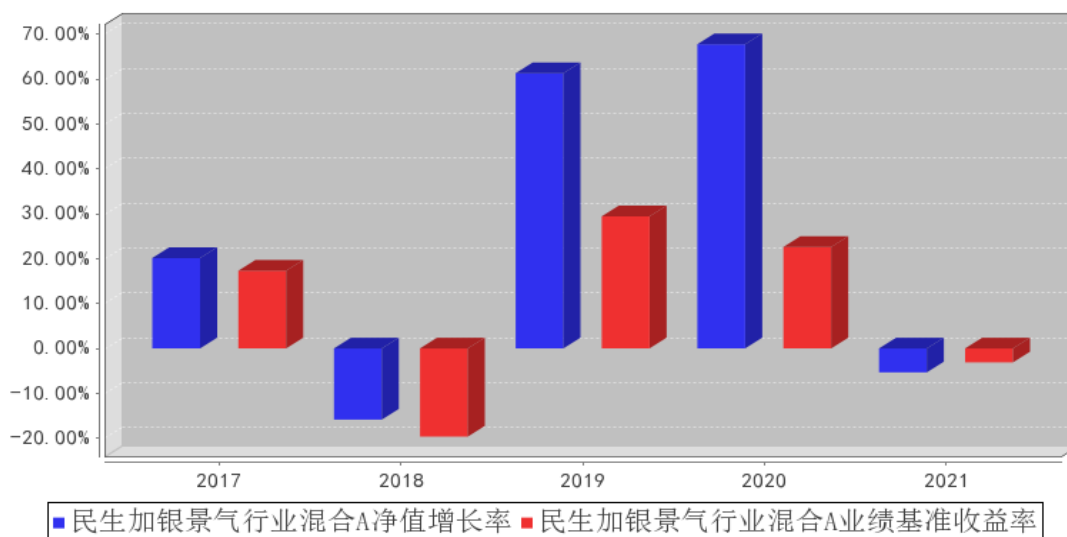

民生加银景气行业混合C 基金每年净值增长率与同期业绩比较基准收益率的对比图

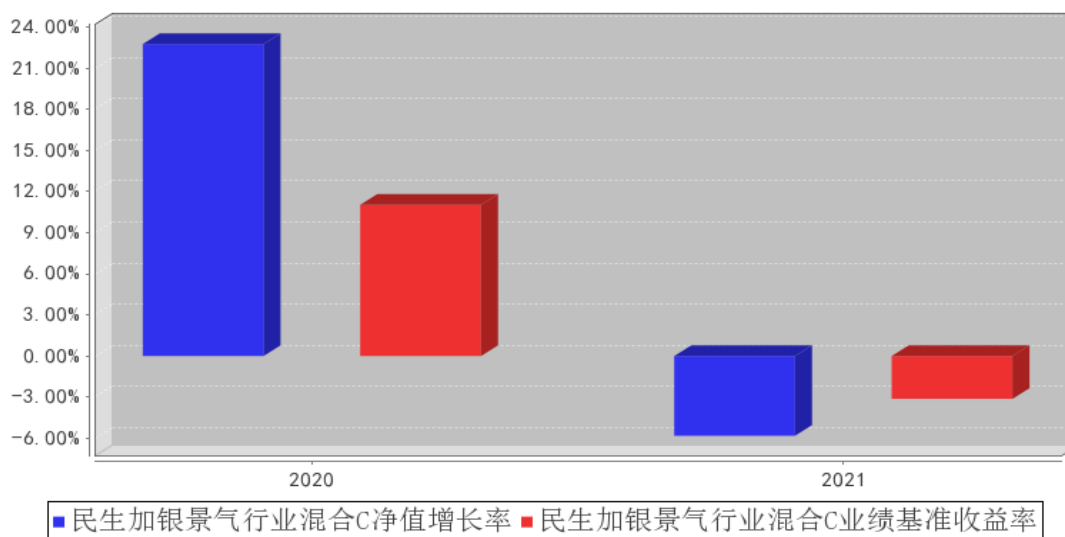

注：本基金合同于 2011 年 11 月 22 日生效，合同生效当年按实际存续期计算，不按整个自然年度进行折算。本基金于 2020 年 9 月 10 日增加 C 类份额。

3.3 过去三年基金的利润分配情况

注：本基金过去三年未实施利润分配。

§ 4 管理人报告

4.1 基金管理人及基金经理情况

4.1.1 基金管理人及其管理基金的经验

民生加银基金管理有限公司（以下简称“公司”）是由中国民生银行股份有限公司、加拿大皇家银行和三峡财务有限责任公司共同发起设立的中外合资基金管理公司。经中国证监会[2008]1187 号文批准，于 2008 年 11 月 3 日在深圳正式成立，2012 年注册资本增加至 3 亿元人民币。

基金管理情况：截至 2021 年 12 月 31 日，民生加银基金管理有限公司管理 96 只开放式基金：民生加银品牌蓝筹灵活配置混合型证券投资基金、民生加银增强收益债券型证券投资基金、民生加银精选混合型证券投资基金、民生加银稳健成长混合型证券投资基金、民生加银内需增长混合型证券投资基金、民生加银景气行业混合型证券投资基金、民生加银中证内地资源主题指数型证券投资基金、民生加银信用双利债券型证券投资基金、民生加银红利回报灵活配置混合型证券投资基金、民生加银平稳增利定期开放债券型证券投资基金、民生加银现金增利货币市场基金、民生加银积极成长混合型发起式证券投资基金、民生加银转债优选债券型证券投资基金、民生加银策略精选灵活配置混合型证券投资基金、民生加银岁岁增利定期开放债券型证券投资基金、民生

加银平稳添利定期开放债券型证券投资基金、民生加银现金宝货币市场基金、民生加银城镇化灵活配置混合型证券投资基金、民生加银优选股票型证券投资基金、民生加银研究精选灵活配置混合型证券投资基金、民生加银新动力灵活配置混合型证券投资基金、民生加银新战略灵活配置混合型证券投资基金、民生加银和鑫定期开放债券型发起式证券投资基金、民生加银量化中国灵活配置混合型证券投资基金、民生加银鑫福灵活配置混合型证券投资基金、民生加银鑫安纯债债券型证券投资基金、民生加银养老服务灵活配置混合型证券投资基金、民生加银鑫享债券型证券投资基金、民生加银前沿科技灵活配置混合型证券投资基金、民生加银腾元宝货币市场基金、民生加银鑫喜灵活配置混合型证券投资基金、民生加银鑫升纯债债券型证券投资基金、民生加银汇鑫一年定期开放债券型证券投资基金、民生加银中证港股通高股息精选指数型证券投资基金、民生加银鑫元纯债债券型证券投资基金、民生加银智造 2025 灵活配置混合型证券投资基金、民生加银家盈半年定期宝理财债券型证券投资基金、民生加银鹏程混合型证券投资基金、民生加银恒益纯债债券型证券投资基金、民生加银新兴成长混合型证券投资基金、民生加银创新成长混合型证券投资基金、民生加银睿通 3 个月定期开放债券型发起式证券投资基金、民生加银康宁稳健养老目标一年持有期混合型基金中基金（FOF）、民生加银兴盈债券型证券投资基金、民生加银恒裕债券型证券投资基金、民生加银中债 1-3 年农发行债券指数证券投资基金、民生加银聚益纯债债券型证券投资基金、民生加银添鑫纯债债券型证券投资基金、民生加银聚鑫三年定期开放债券型证券投资基金、民生加银持续成长混合型证券投资基金、民生加银嘉盈债券型证券投资基金、民生加银沪深 300 交易型开放式指数证券投资基金、民生加银沪深 300 交易型开放式指数证券投资基金联接基金、民生加银聚享 39 个月定期开放纯债债券型证券投资基金、民生加银卓越配置 6 个月持有期混合型基金中基金（FOF）、民生加银丰鑫债券型证券投资基金、民生加银龙头优选股票型证券投资基金、民生加银鑫通债券型证券投资基金、民生加银瑞夏一年定期开放债券型发起式证券投资基金、民生加银品质消费股票型证券投资基金、民生加银睿智一年定期开放债券型发起式证券投资基金、民生加银中债 1-5 年政策性金融债指数证券投资基金、民生加银科技创新 3 年封闭运作灵活配置混合型证券投资基金、民生加银聚利 6 个月持有期混合型证券投资基金、民生加银新动能一年定期开放混合型证券投资基金、民生加银高等级信用债债券型证券投资基金、民生加银家盈 6 个月持有期债券型证券投资基金、民生加银嘉益债券型证券投资基金、民生加银瑞盈纯债一年定期开放债券型发起式证券投资基金、民生加银医药健康股票型证券投资基金、民生加银康宁平衡养老目标三年持有期混合型基金中基金（FOF）、民生加银新兴产业混合型证券投资基金、民生加银康利混合型证券投资基金、民生加银成长优选股票型证券投资基金、民生加银恒泽债券型证券投资基金、民生加银中证 200 指数增强型发起式证券投资基金、民生加银质量领先混合型

证券投资基金、民生加银汇智 3 个月定期开放债券型证券投资基金、民生加银汇利混合型证券投资基金、民生加银稳健配置 6 个月持有期混合型基金中基金 (FOF)、民生加银价值发现一年持有期混合型证券投资基金、民生加银瑞利混合型证券投资基金、民生加银内核驱动混合型证券投资基金、民生加银价值优选 6 个月持有期股票型证券投资基金、民生加银周期优选混合型证券投资基金、民生加银稳健配置 9 个月持有期混合型基金中基金 (FOF)、民生加银中证生物科技主题交易型开放式指数证券投资基金、民生加银中证 500 指数增强型发起式证券投资基金、民生加银康泰养老目标日期 2040 三年持有期混合型基金中基金 (FOF)、民生加银新能源智选混合型发起式证券投资基金、民生加银中证 800 指数增强型发起式证券投资基金、民生加银聚优精选混合型证券投资基金、民生加银核心资产股票型证券投资基金、民生加银优享 6 个月定期开放混合型基金中基金 (FOF-LOF)、民生加银中债 3-5 年政策性金融债指数证券投资基金、民生加银积极配置 6 个月持有期混合型基金中基金 (FOF)。

4.1.2 基金经理（或基金经理小组）及基金经理助理简介

姓名	职务	任本基金的基金经理（助理）期限		证券从业年限	说明
		任职日期	离任日期		
王亮	本基金基金经理、权益研究部总监兼投资部副总监	2018 年 11 月 1 日	-	14 年	清华大学硕士，14 年证券从业经历。自 2007 年 7 月至 2011 年 7 月就职于长盛基金管理有限公司，担任研究员职务；自 2011 年 8 月至 2017 年 8 月，就职于泰康资产管理有限责任公司，历任行业研究组组长、投资经理职务。2017 年 9 月加入民生加银基金管理有限公司，现担任权益研究部总监兼投资部副总监、基金经理、权益资产条线投资决策委员会成员、基金投资顾问投资决策委员会成员。自 2017 年 11 月至今担任民生加银红利回报灵活配置混合型证券投资基金基金经理；自 2018 年 3 月至今担任民生加银智造 2025 灵活配置混合型证券投资基金基金经理；自 2018 年 11 月至今担任民生加银景气行业混合型证券投资基金基金经理；自 2020 年 3 月至今担任民生加银龙头优选股票型证券投资基金基金经理；自 2021 年 6 月至今担任民生加银价值优选 6 个月持有期股票型证券投资基金基金经理；自 2021 年 11 月至今担任民生加银核心资产股票型证券投资基金基金经理。自 2019 年 8 月至 2020 年 9 月担任民生加银稳健成长混合型证券投资基金基金经理。

注：①上述任职日期、离任日期根据本基金管理人对外披露的任免日期填写。

②证券从业的含义遵从《证券业从业人员资格管理办法》的相关规定。

4.2 管理人对报告期内本基金运作合规守信情况的说明

本报告期内，基金管理人严格遵守《中华人民共和国证券投资基金法》及其他相关法律法规、证监会规定和基金合同的约定，本着诚实信用、勤勉尽责的原则管理和运用基金资产，在严格控制风险的前提下，为基金份额持有人谋求最大利益。本报告期内，基金运作整体合法合规，无损害基金份额持有人利益的行为。

4.3 管理人对报告期内公平交易情况的专项说明

4.3.1 公平交易制度和控制方法

公司严格执行《证券投资基金管理公司公平交易制度指导意见》，完善了公司公平交易制度，制度的范围包括境内上市股票、债券的一级市场申购、二级市场交易等所有投资管理活动，同时包括授权、研究分析、投资决策、交易执行、监控等投资管理活动相关的各个环节，形成了有效的公平交易执行体系。

对于场内交易，公司启用了交易系统中的公平交易程序，在指令分发及指令执行阶段，均由系统强制执行公平委托；此外，公司严格控制不同投资组合之间的同日反向交易。

对于场外交易，公司完善银行间市场交易、交易所大宗交易等非集中竞价交易的交易分配制度，保证各投资组合获得公平的交易机会。对于部分债券一级市场申购、非公开发行股票申购等以公司名义进行的交易，各投资组合经理在交易前独立地确定各投资组合的交易价格和数量，公司按照价格优先、比例分配的原则对交易结果进行分配。

4.3.2 公平交易制度的执行情况

公司于每季度、每年度对旗下管理的不同投资组合的整体收益率、分投资类别（股票、债券）的收益率进行分析，对连续四个季度期间内不同时间窗下（日内、3日内、5日内）公司管理的不同投资组合同向交易的交易价差进行分析。本报告期内，本基金管理人公平交易制度得到良好地贯彻执行，未发现存在违反公平交易原则的情况。

4.3.3 异常交易行为的专项说明

公司严格控制不同投资组合之间的同日反向交易，禁止可能导致不公平交易和利益输送的同日反向交易。本报告期内，本基金未发现可能的异常交易情况，不存在所有投资组合参与的交易所公开竞价同日反向交易成交较少的单边成交量超过该证券当日成交量的 5%的情况。

4.4 管理人对报告期内基金的投资策略和业绩表现的说明

4.4.1 报告期内基金投资策略和运作分析

2021 年依然是一个新冠疫情对全球经济影响巨大的一年，伴随着新冠变种不断涌现，全球范围内的疫情此起彼伏，受影响的人群数量巨大。但是值得期待的是伴随着疫苗的推出并大范围接种，让我们看到了战胜疫情的曙光。

回到国内，政府针对疫情的强力措施，以及疫苗的迅速普及，确保了国内居民的健康，同时也确保了国内生产顺利进行。得益于此，在过去的一年海外订单转移持续超预期，确保了在疫情期间国内经济得以保持较快的增长。

在这一过程中，让我们欣喜的是政府并未如其他主要发达国家大量释放货币，而是有节制的控制杠杆率，这一点为后续提供了较大的腾挪空间。同时坚定的进行产业升级，为中长期的发展奠定基础。正是因此，我们对国内中长期的经济发展充满信心。

对于资本市场，我们也是充满信心。越来越多的居民通过公募基金等资产管理机构参与权益资产的投资，我们倾向于大的权益时代已经到来，未来金融资产占居民的资产比重也将会越来越高。促成这一转变的原因我们分析有以下 3 点原因：

- 1、大类资产方面房地产、银行理财等的吸引力在下降，权益资产吸引力却在上升；
- 2、资本市场环境改善，监管机构加大对违法行为的惩罚力度，加大退市力度；
- 3、内部结构上，通过一系列制度创新，越来越多新兴产业以及海外上市优质公司开始在 A 股上市，可以选择的好公司越来越多。

回顾过去一年，资本市场的波动巨大，而且风格表现得比较极致。年初以茅指数为代表的股票大幅上涨，并春节后大幅下跌，全年的主要机会主要集中在以新能源汽车为代表的新能源领域。

我们一直坚持投资具有较好商业模式的中长期高景气公司，即围绕着消费、医药、新能源光伏和高端制造业进行投资。但是在过去的一年组合表现不及预期。我们反思下来，主要原因有两点。

一方面是对新能源汽车的配置很低，2021 年是新能源汽车的元年，全年的景气度都在持续超预期，由电池延伸的产业链上下游都保持了极快的增长。我们对板块一直进行关注，但在标的选择上面，我们一直秉持龙头白马的投资思路。倾向于在行业竞争格局稳定以后选取强者，并在市场下跌期间买入。因此在产业发展初期并未深度参与，过去的一年为我们提供了较好的观察窗口，我们相信新能源板块的发展是中长期的，机会也不会仅仅持续一年，因此磨刀不误砍柴工。但是板块表现的强劲还是大大超过我们的预期，短期配置比重较低的影响还是很大的。

另外一方面 2021 年是政策对部分行业影响较大的一年，以医药为代表的板块受到集采的影

响，导致资本市场对创新药和医疗服务的收益率产生担忧。我们依然维持中长期对医药板块乐观的判断，随着人口老龄化，对医疗服务和创新药的需求会持续增强。回顾过去数年，历次因政策扰动造成的板块大幅下跌，都是非常好的买入时机。

4.4.2 报告期内基金的业绩表现

截至本报告期末民生加银景气行业混合 A 的基金份额净值为 5.117 元，本报告期基金份额净值增长率为-5.35%，同期业绩比较基准收益率为-3.12%；截至本报告期末民生加银景气行业混合 C 的基金份额净值为 5.084 元，本报告期基金份额净值增长率为-5.82%，同期业绩比较基准收益率为-3.12%。

4.5 管理人对宏观经济、证券市场及行业走势的简要展望

进入 2022 年伊始，资本市场就开始对美联储的货币收缩加大担忧。美债收益率的上升导致了全球股票市场不约而同的出现了下跌。国内资本市场也相应的出现了不小的调整。伴随着下跌，担忧也开始了加大，我们判断不必过分忧虑。

回顾资本市场数次大幅调整，均出现在经济状况和货币紧缩同时发生时期。今年开始的降息和政府经济的稳增长定调，也就意味着国内的货币政策不会收紧，甚至是放松。在过去的两年政府对货币政策的克制为我们提供了回旋余地，在美联储大幅收紧货币的背景下，我们选择相反方向成为可能。

鉴于已经出现了不小的调整，我们倾向于已经反应了大部分的悲观预期。后续市场将出现下跌以后的企稳，并开始逐渐分化。

不同于 2009 年和 2015 年，居民杠杆率已经到了非常高的水平，支持房地产继续大幅增长的空間很小。因此我们倾向于政府依然会坚持房住不炒基调，保增长更有可能的是托而不举。我们依然看好代表未来方向的高端制造业和绿色经济。比如新能源和军工等高景气行业。

与此同时，虽然医药政策影响和新生儿数量减少造成资本市场对消费和医药的担忧。我们对这两个板块中长期依然是看好的，倾向于中长期的医药需求依然是刚性的，而消费领域的升级还在持续中。目前因短期扰动造成的调整恰恰是较好的中长期布局良机。这两个领域优势公司将通过持续的业绩增长为我们取得较好的回馈。

长期来看，只有将客户的利益放在第一位才能获得客户的长期信任。本基金也将牢记这一点，在中长期力求以绝对收益的理念投资，为持有人实现稳定的盈利。谢谢大家的信任！

4.6 管理人内部有关本基金的监察稽核工作情况

报告期内，管理人内部对本基金的监察稽核工作主要针对本基金投资运作的合法、合规性，由督察长领导独立于各业务部门的监察稽核部进行监察，通过实时监控、定期检查、专项检查、

不定期抽查等方式，及时发现问题，提出整改意见并跟踪改进落实情况，并按照中国证监会的要求将《季度监察稽核报告》和《年度监察稽核报告》提交给公司全体董事审阅。

4.7 管理人对报告期内基金估值程序等事项的说明

根据中国证监会相关规定及基金合同约定，本基金管理人严格按照相关会计准则、中国证监会相关规定和基金合同关于估值的约定，对基金所持有的投资品种进行估值。本基金托管人根据法律法规要求履行估值及净值计算的复核责任。本基金管理人为了确保估值工作的合规开展，已通过参考行业协会的估值指引及独立第三方估值服务机构的估值数据等方式，谨慎合理地制定了基金估值和份额净值计价的业务管理制度，明确基金估值的程序和技术；并建立了负责估值工作决策和执行的专门机构即估值委员会，组成人员包括分管投研的公司领导、督察长、分管运营的公司领导、运营管理部、交易部、研究各部门、投资各部门、监察稽核部、风险管理部各部门负责人及其指定的相关人员。研究各部门参加人员应包含相关行业研究员及固定收益信评人员。分管运营的公司领导任估值委员会主席。基金经理可参与估值原则和方法的讨论，但不参与估值价格的最终决策。本报告期内，参与估值流程各方之间无重大利益冲突。

4.8 管理人对报告期内基金利润分配情况的说明

根据《公开募集证券投资基金运作管理办法》及本基金的基金合同等规定，本基金本报告期可不进行利润分配。

4.9 报告期内管理人对本基金持有人数或基金资产净值预警情形的说明

本报告期内本基金不存在连续二十个工作日基金份额持有人数量不满二百人或者基金资产净值低于五千万元的情形。

§ 5 托管人报告

5.1 报告期内本基金托管人遵规守信情况声明

本报告期，中国建设银行股份有限公司在本基金的托管过程中，严格遵守了《中华人民共和国证券投资基金法》、基金合同、托管协议和其他有关规定，不存在损害基金份额持有人利益的行为，完全尽职尽责地履行了基金托管人应尽的义务。

5.2 托管人对报告期内本基金投资运作遵规守信、净值计算、利润分配等情况的说明

本报告期，本托管人按照国家有关规定、基金合同、托管协议和其他有关规定，对本基金的基金资产净值计算、基金费用开支等方面进行了认真的复核，对本基金的投资运作方面进行了监督，未发现基金管理人有关损害基金份额持有人利益的行为。

报告期内，本基金未实施利润分配，符合相关法规及基金合同的规定。

5.3 托管人对本年度报告中财务信息等内容的真实、准确和完整发表意见

本托管人复核审查了本报告中的财务指标、净值表现、利润分配情况、财务会计报告、投资组合报告等内容，保证复核内容不存在虚假记载、误导性陈述或者重大遗漏。

§ 6 审计报告

6.1 审计报告基本信息

财务报表是否经过审计	是
审计意见类型	标准无保留意见
审计报告编号	毕马威华振审字第 2202508 号

6.2 审计报告的基本内容

审计报告标题	审计报告
审计报告收件人	民生加银景气行业混合型证券投资基金全体基金份额持有人
审计意见	我们审计了后附的民生加银景气行业混合型证券投资基金（以下简称“民生加银景气行业混合基金”）财务报表，包括 2021 年 12 月 31 日的资产负债表、2021 年度的利润表、所有者权益（基金净值）变动表以及相关财务报表附注。 我们认为，后附的财务报表在所有重大方面按照中华人民共和国财政部颁布的企业会计准则的要求编制、同时按照附注 7.4.2 中所列示的中国证券监督管理委员会（以下简称“中国证监会”）和中国证券投资基金业协会发布的有关基金行业实务操作的规定编制，公允反映了民生加银景气行业混合基金 2021 年 12 月 31 日的财务状况以及 2021 年度的经营成果及基金净值变动情况。
形成审计意见的基础	我们按照中国注册会计师审计准则（以下简称“审计准则”）的规定执行了审计工作。审计报告的“注册会计师对财务报表审计的责任”部分进一步阐述了我们在这些准则下的责任。按照中国注册会计师职业道德守则，我们独立于民生加银景气行业混合基金，并履行了职业道德方面的其他责任。我们相信，我们获取的审计证据是充分、适当的，为发表审计意见提供了基础。
强调事项	-
其他事项	-
其他信息	民生加银景气行业混合基金管理人民生加银基金管理有限公司（以下简称“基金管理人”）管理层对其他信息负责。其他信息包括民生加银景气行业混合基金 2021 年年度报告中涵盖的信息，但不包括财务报表和我们的审计报告。 我们对财务报表发表的审计意见不涵盖其他信息，我们也不对其他信息发表任何形式的鉴证结论。 结合我们对财务报表的审计，我们的责任是阅读其他信息，在此过程中，考虑其他信息是否与财务报表或我们在审计过程中了解到的情况存在重大不一致或者似乎存在重大错报。基于我们已执行的工作，如果我们确定其他信息存在重大错

	<p>报，我们应当报告该事实。在这方面，我们无任何事项需要报告。</p>
<p>管理层和治理层对财务报表的责任</p>	<p>基金管理人管理层负责按照中华人民共和国财政部颁布的企业会计准则及财务报表附注 7.4.2 中所列示的中国证监会和中国证券投资基金业协会发布的有关基金行业实务操作的规定编制财务报表，使其实现公允反映，并设计、执行和维护必要的内部控制，以使财务报表不存在由于舞弊或错误导致的重大错报。</p> <p>在编制财务报表时，基金管理人管理层负责评估民生加银景气行业混合基金的持续经营能力，披露与持续经营相关的事项（如适用），并运用持续经营假设，除非民生加银景气行业混合基金计划进行清算、终止运营或别无其他现实的选择。</p> <p>基金管理人治理层负责监督民生加银景气行业混合基金的财务报告过程。</p>
<p>注册会计师对财务报表审计的责任</p>	<p>我们的目标是对财务报表整体是否不存在由于舞弊或错误导致的重大错报获取合理保证，并出具包含审计意见的审计报告。合理保证是高水平的保证，但并不能保证按照审计准则执行的审计在某一重大错报存在时总能发现。错报可能由于舞弊或错误导致，如果合理预期错报单独或汇总起来可能影响财务报表使用者依据财务报表作出的经济决策，则通常认为错报是重大的。</p> <p>在按照审计准则执行审计工作的过程中，我们运用职业判断，并保持职业怀疑。同时，我们也执行以下工作：</p> <p>(1) 识别和评估由于舞弊或错误导致的财务报表重大错报风险，设计和实施审计程序以应对这些风险，并获取充分、适当的审计证据，作为发表审计意见的基础。由于舞弊可能涉及串通、伪造、故意遗漏、虚假陈述或凌驾于内部控制之上，未能发现由于舞弊导致的重大错报的风险高于未能发现由于错误导致的重大错报的风险。</p> <p>(2) 了解与审计相关的内部控制，以设计恰当的审计程序，但目的并非对内部控制的有效性发表意见。</p> <p>(3) 评价基金管理人管理层选用会计政策的恰当性和作出会计估计及相关披露的合理性。</p> <p>(4) 对基金管理人管理层使用持续经营假设的恰当性得出结论。同时，根据获取的审计证据，就可能导致对民生加银景气行业混合基金持续经营能力产生重大疑虑的事项或情况是否存在重大不确定性得出结论。如果我们得出结论认为存在重大不确定性，审计准则要求我们在审计报告中提请报表使用者注意财务报表中的相关披露；如果披露不充分，我们应当发表非无保留意见。我们的结论基于截至审计报告日可获得的信息。然而，未来的事项或情况可能导致民生加银景气行业混合基金不能持续经营。</p> <p>(5) 评价财务报表的总体列报(包括披露)、结构和内容，并评价财务报表是否公允反映相关交易和事项。</p> <p>我们与基金管理人治理层就计划的审计范围、时间安排和重</p>

	大审计发现等事项进行沟通，包括沟通我们在审计中识别出的值得关注的内部控制缺陷。	
会计师事务所的名称	毕马威华振会计师事务所(特殊普通合伙)	
注册会计师的姓名	叶云晖	刘西茜
会计师事务所的地址	中国 北京	
审计报告日期	2022 年 03 月 28 日	

§ 7 年度财务报表

7.1 资产负债表

会计主体：民生加银景气行业混合型证券投资基金

报告截止日：2021 年 12 月 31 日

单位：人民币元

资产	附注号	本期末 2021 年 12 月 31 日	上年度末 2020 年 12 月 31 日
资产：			
银行存款	7.4.7.1	283,167,400.61	339,174,915.31
结算备付金		9,220,212.86	4,562,371.16
存出保证金		1,310,860.63	805,675.84
交易性金融资产	7.4.7.2	2,020,939,414.68	2,150,965,578.41
其中：股票投资		2,020,939,414.68	2,150,965,578.41
基金投资		-	-
债券投资		-	-
资产支持证券投资		-	-
贵金属投资		-	-
衍生金融资产	7.4.7.3	-	-
买入返售金融资产	7.4.7.4	-	-
应收证券清算款		3,816,288.11	476,164.65
应收利息	7.4.7.5	37,070.46	35,680.73
应收股利		-	-
应收申购款		2,254,560.90	6,630,475.81
递延所得税资产		-	-
其他资产	7.4.7.6	-	-
资产总计		2,320,745,808.25	2,502,650,861.91
负债和所有者权益	附注号	本期末 2021 年 12 月 31 日	上年度末 2020 年 12 月 31 日
负债：			
短期借款		-	-
交易性金融负债		-	-
衍生金融负债	7.4.7.3	-	-
卖出回购金融资产款		-	-
应付证券清算款		7,358,591.70	12,352,199.02
应付赎回款		4,071,441.86	16,231,206.56

应付管理人报酬		2,956,426.20	2,870,096.10
应付托管费		492,737.70	478,349.32
应付销售服务费		2,969.30	11.15
应付交易费用	7.4.7.7	4,213,626.56	2,343,292.28
应交税费		-	-
应付利息		-	-
应付利润		-	-
递延所得税负债		-	-
其他负债	7.4.7.8	196,759.84	239,235.07
负债合计		19,292,553.16	34,514,389.50
所有者权益：			
实收基金	7.4.7.9	449,818,687.79	456,529,150.32
未分配利润	7.4.7.10	1,851,634,567.30	2,011,607,322.09
所有者权益合计		2,301,453,255.09	2,468,136,472.41
负债和所有者权益总计		2,320,745,808.25	2,502,650,861.91

注：报告截止日 2021 年 12 月 31 日，民生加银景气行业混合基金 A 净值为人民币 5.117 元，基金份额总额 448,422,438.07 份，民生加银景气行业混合基金 C 净值为人民币 5.084 元，基金份额总额 1,396,249.72 份，总份额合计 449,818,687.79 份。

7.2 利润表

会计主体：民生加银景气行业混合型证券投资基金

本报告期：2021 年 1 月 1 日至 2021 年 12 月 31 日

单位：人民币元

项目	附注号	本期	上年度可比期间
		2021 年 1 月 1 日至 2021 年 12 月 31 日	2020 年 1 月 1 日至 2020 年 12 月 31 日
一、收入		-50,676,679.95	1,012,120,616.56
1. 利息收入		1,468,673.50	1,633,065.36
其中：存款利息收入	7.4.7.11	1,468,391.10	1,631,862.14
债券利息收入		282.40	1,203.22
资产支持证券利息收入		-	-
买入返售金融资产收入		-	-
证券出借利息收入		-	-
其他利息收入		-	-
2. 投资收益（损失以“-”填列）		456,695,454.60	577,088,472.70
其中：股票投资收益	7.4.7.12	446,400,188.05	563,825,276.40
基金投资收益	-	-	-
债券投资收益	7.4.7.13	588,997.90	1,955,589.06
资产支持证券投资	7.4.7.13.5	-	-

收益			
贵金属投资收益	7.4.7.14	-	-
衍生工具收益	7.4.7.15	-	-
股利收益	7.4.7.16	9,706,268.65	11,307,607.24
3. 公允价值变动收益（损失以“-”号填列）	7.4.7.17	-510,786,631.49	430,288,399.28
4. 汇兑收益（损失以“-”号填列）		-	-
5. 其他收入（损失以“-”号填列）	7.4.7.18	1,945,823.44	3,110,679.22
减：二、费用		73,047,860.85	49,984,059.59
1. 管理人报酬	7.4.10.2.1	36,717,982.39	26,539,873.65
2. 托管费	7.4.10.2.2	6,119,663.70	4,423,312.31
3. 销售服务费	7.4.10.2.3	30,359.46	26.11
4. 交易费用	7.4.7.19	29,958,071.03	18,788,150.87
5. 利息支出		-	-
其中：卖出回购金融资产支出		-	-
6. 税金及附加		1.01	4.33
7. 其他费用	7.4.7.20	221,783.26	232,692.32
三、利润总额（亏损总额以“-”号填列）		-123,724,540.80	962,136,556.97
减：所得税费用		-	-
四、净利润（净亏损以“-”号填列）		-123,724,540.80	962,136,556.97

7.3 所有者权益（基金净值）变动表

会计主体：民生加银景气行业混合型证券投资基金

本报告期：2021 年 1 月 1 日至 2021 年 12 月 31 日

单位：人民币元

项目	本期 2021 年 1 月 1 日至 2021 年 12 月 31 日		
	实收基金	未分配利润	所有者权益合计
一、期初所有者权益（基金净值）	456,529,150.32	2,011,607,322.09	2,468,136,472.41
二、本期经营活动产生的基金净值变动数（本期利润）	-	-123,724,540.80	-123,724,540.80
三、本期基金份额交易产生的基金净值变动数（净值减少以	-6,710,462.53	-36,248,213.99	-42,958,676.52

“-”号填列)			
其中：1. 基金申购款	296,377,249.60	1,314,418,691.82	1,610,795,941.42
2. 基金赎回款	-303,087,712.13	-1,350,666,905.81	-1,653,754,617.94
四、本期向基金份额持有人分配利润产生的基金净值变动（净值减少以“-”号填列）	-	-	-
五、期末所有者权益（基金净值）	449,818,687.79	1,851,634,567.30	2,301,453,255.09
项目	上年度可比期间 2020年1月1日至2020年12月31日		
	实收基金	未分配利润	所有者权益合计
一、期初所有者权益（基金净值）	515,688,906.03	1,145,629,252.05	1,661,318,158.08
二、本期经营活动产生的基金净值变动数（本期利润）	-	962,136,556.97	962,136,556.97
三、本期基金份额交易产生的基金净值变动数（净值减少以“-”号填列）	-59,159,755.71	-96,158,486.93	-155,318,242.64
其中：1. 基金申购款	586,751,076.47	1,718,572,841.33	2,305,323,917.80
2. 基金赎回款	-645,910,832.18	-1,814,731,328.26	-2,460,642,160.44
四、本期向基金份额持有人分配利润产生的基金净值变动（净值减少以“-”号填列）	-	-	-
五、期末所有者权益（基金净值）	456,529,150.32	2,011,607,322.09	2,468,136,472.41

报表附注为财务报表的组成部分。

本报告 7.1 至 7.4 财务报表由下列负责人签署：

张焕南

朱永明

洪锐珠

基金管理人负责人

主管会计工作负责人

会计机构负责人

7.4 报表附注

7.4.1 基金基本情况

民生加银景气行业混合型证券投资基金（以下简称“本基金”）经中国证券监督管理委员会（“中国证监会”）《关于核准民生加银景气行业股票型证券投资基金募集的批复》（证监许可[2011] 887 号）核准，由民生加银基金管理有限公司依照国家相关法律法规的规定、《民生加银景气行业股票型证券投资基金基金合同》、《民生加银景气行业股票型证券投资基金招募说明书》及《民生加银景气行业股票型证券投资基金份额发售公告》的规定发售，基金合同于 2011 年 11 月 22 日生效。本基金为契约型开放式，存续期限不定，首次设立募集规模为 3,199,273,709.50 份基金份额。本基金的基金管理人为民生加银基金管理有限公司（以下简称“民生加银基金公司”），基金托管人为中国建设银行股份有限公司（以下简称“中国建设银行”）。经协商取得民生加银景气行业股票型证券投资基金基金托管人同意，并报中国证监会备案，自 2015 年 8 月 8 日起，本基金管理人旗下“民生加银景气行业股票型证券投资基金”正式更名为“民生加银景气行业混合型证券投资基金”。基金更名后，《民生加银景气行业股票型证券投资基金基金合同》、《民生加银景气行业股票型证券投资基金托管协议》等法律文件项下的全部权利、义务由民生加银景气行业混合型证券投资基金承担和继承。

根据中国证监会 2017 年 8 月 31 日发布的《公开募集开放式证券投资基金流动性风险管理规定》（以下简称“《流动性风险管理规定》”），对已经成立的开放式基金，原基金合同内容不符合该《流动性风险管理规定》的，应当在《流动性风险管理规定》施行之日起 6 个月内修改基金合同并公告。根据《流动性风险管理规定》等法律法规，经与基金托管人协商一致，并报监管机构备案，民生加银基金管理有限公司对本基金的基金合同进行了修改。修改后的基金合同已于 2018 年 3 月 23 日起生效。

根据《中华人民共和国证券投资基金法》和《民生加银景气行业股票型证券投资基金基金合同》的有关规定，本基金的投资范围为具有良好流动性的金融工具，包括 A 股股票（包含中小板、创业板及其他经中国证监会核准上市的股票）、债券、货币市场工具、权证、资产支持证券以及法律法规或中国证监会允许基金投资的其他金融工具，但须符合中国证监会的相关规定。如法律法规或监管机构以后允许基金投资其他品种，基金管理人在履行适当程序后，可以将其纳入投资范围。基金的投资组合比例为：股票、权证等权益类资产占基金资产的 60%-95%，其中，投资于景气行业的股票占股票资产的比例不低于 80%；权证投资比例占基金资产净值的比例不高于 3%；债券等固定收益类资产占基金资产的 0% - 35%，现金或者到期日在一年以内的政府债券不低于基

金资产净值 5%，前述现金资产不包括结算备付金、存出保证金、应收申购款等。本基金的业绩比较基准为：沪深 300 指数收益率×80%+上证国债指数收益率×20%。

7.4.2 会计报表的编制基础

本基金以持续经营为基础编制财务报表。本财务报表符合中华人民共和国财政部(以下简称“财政部”)颁布的企业会计准则的要求，同时亦按照中国证监会颁布的《证券投资基金信息披露 XBRL 模板第 3 号<年度和中期报告>》以及中国证券投资基金业协会于 2012 年 11 月 16 日颁布的《证券投资基金会计核算业务指引》编制财务报表。

7.4.3 遵循企业会计准则及其他有关规定的声明

本财务报表符合财政部颁布的企业会计准则及附注 7.4.2 中所列示的中国证监会和中国证券投资基金业协会发布的有关基金行业实务操作的规定的要求，真实、完整地反映了本基金 2021 年 12 月 31 日的财务状况、2021 年度的经营成果和基金净值变动情况。

7.4.4 重要会计政策和会计估计

7.4.4.1 会计年度

本基金的会计年度自公历 1 月 1 日起至 12 月 31 日止。

7.4.4.2 记账本位币

本基金的记账本位币为人民币，编制财务报表采用的货币为人民币。本基金选定记账本位币的依据是主要业务收支的计价和结算币种。

7.4.4.3 金融资产和金融负债的分类

本基金在初始确认时按取得资产或承担负债的目的，把金融资产和金融负债分为不同类别：以公允价值计量且其变动计入当期损益的金融资产和金融负债、应收款项、持有至到期投资、可供出售金融资产和其他金融负债。本基金现无金融资产分类为持有至到期投资和可供出售金融资产。本基金现无金融负债分类为以公允价值计量且其变动计入当期损益的金融负债。

本基金持有的股票投资分类为以公允价值计量且其变动计入当期损益的金融资产。以公允价值计量且其变动计入当期损益的金融资产在资产负债表中以交易性金融资产列示。

7.4.4.4 金融资产和金融负债的初始确认、后续计量和终止确认

金融资产和金融负债在本基金成为相关金融工具合同条款的一方时，于资产负债表内确认。

在初始确认时，金融资产及金融负债均以公允价值计量。对于以公允价值计量且其变动计入当期损益的金融资产或金融负债，相关交易费用直接计入当期损益；对于其他类别的金融资产或金融负债，相关交易费用计入初始确认金额。

初始确认后，金融资产和金融负债的后续计量如下：

-以公允价值计量且其变动计入当期损益的金融资产和金融负债以公允价值计量，公允价值变动形成的利得或损失计入当期损益。

-应收款项以实际利率法按摊余成本计量。

-除以公允价值计量且其变动计入当期损益的金融负债以外的金融负债采用实际利率法按摊余成本进行后续计量。

满足下列条件之一时，本基金终止确认该金融资产：

-收取该金融资产现金流量的合同权利终止；

-该金融资产已转移，且本基金将金融资产所有权上几乎所有的风险和报酬转移给转入方；

-该金融资产已转移，虽然本基金既没有转移也没有保留金融资产所有权上几乎所有的风险和报酬，但是放弃了对该金融资产控制。

金融资产整体转移满足终止确认条件的，本基金将下列两项金额的差额计入当期损益：

-所转移金融资产的账面价值；

-因转移而收到的对价。

金融负债的现时义务全部或部分已经解除的，本基金终止确认该金融负债或其一部分。

7.4.4.5 金融资产和金融负债的估值原则

除特别声明外，本基金按下述原则计量公允价值：

公允价值是指市场参与者在计量日发生的有序交易中，出售一项资产所能收到或者转移一项负债所需支付的价格。

本基金在确定相关金融资产和金融负债的公允价值时，根据《企业会计准则》的规定采用在当前情况下适用并且有足够可利用数据和其他信息支持的估值技术。

存在活跃市场且能够获取相同资产或负债报价的金融工具，在估值日有报价的，除会计准则规定的情况外，将该报价不加调整地应用于该资产或负债的公允价值计量；估值日无报价且最近交易日后未发生影响公允价值计量的重大事件的，采用最近交易日的报价确定公允价值。有充足证据表明估值日或最近交易日的报价不能真实反映公允价值的，对报价进行调整，确定公允价值。与上述金融工具相同，但具有不同特征的，以相同资产或负债的公允价值为基础，并在估值技术中考虑不同特征因素的影响。特征是指对资产出售或使用的限制等，如果该限制是针对资产持有者的，那么在估值技术中不应将该限制作为特征考虑。此外，本基金不考虑因其大量持有相关资产或负债所产生的溢价或折价。

对不存在活跃市场的金融工具，采用在当前情况下适用并且有足够可利用数据和其他信息支持的估值技术确定公允价值。采用估值技术确定公允价值时，优先使用可观察输入值，只有在无

法取得相关资产或负债可观察输入值或取得不切实可行的情况下，才可以使用不可观察输入值。

如经济环境发生重大变化或证券发行人发生影响证券价格的重大事件，参考类似投资品种的现行市价及重大变化等因素，对估值进行调整并确定公允价值。

7.4.4.6 金融资产和金融负债的抵销

金融资产和金融负债在资产负债表内分别列示，没有相互抵销。但是，同时满足下列条件的，以相互抵销后的净额在资产负债表内列示：

- 本基金具有抵销已确认金额的法定权利，且该种法定权利是当前可执行的；
- 本基金计划以净额结算，或同时变现该金融资产和清偿该金融负债。

7.4.4.7 实收基金

实收基金为对外发行基金份额所募集的总金额在扣除损益平准金分摊部分后的余额。由于基金份额折算引起的实收基金份额变动于基金份额折算日根据折算前的基金份额数及确定的折算比例计算认列。由于申购和赎回引起的实收基金份额变动分别于基金申购确认日及基金赎回确认日认列。上述申购和赎回分别包括基金转换所引起的转入基金的实收基金增加和转出基金的实收基金减少。

7.4.4.8 损益平准金

损益平准金核算在基金份额发生变动时，申购、赎回、转入、转出及红利再投资等款项中包含的未分配利润和公允价值变动损益，包括已实现损益平准金和未实现损益平准金。已实现损益平准金指根据交易申请日申购或赎回款项中包含的按累计未分配的已实现损益占基金净值比例计算的金额。未实现损益平准金指根据交易申请日申购或赎回款项中包含的按累计未分配的未实现损益占基金净值比例计算的金额。损益平准金于基金申购确认日或基金赎回确认日进行确认和计量，并全额转入未分配利润。

7.4.4.9 收入/(损失)的确认和计量

股票投资收益和衍生工具收益按相关金融资产于处置日成交金额与其成本的差额确认。债券投资收益 / (损失) 于卖出债券成交日确认，并按成交总额与其成本、应收利息的差额入账。

股利收益按上市公司宣告的分红派息比例计算的金额扣除应由上市公司代扣代缴的个人所得税后的净额确认。

债券利息收入按债券投资的票面价值与票面利率计算的金额扣除应由发行债券的企业代扣代缴的个人所得税（如适用）后的净额确认，在债券实际持有期内逐日计提。贴息债视同到期一次性还本付息的附息债，根据其发行价、到期价和发行期限按直线法推算内含票面利率后，逐日计提利息收入。如票面利率与实际利率出现重大差异，按实际利率计算利息收入。

利息收入是按借出货币资金的时间和实际利率计算确定。

买入返售金融资产收入按到期应收或实际收到的金额与初始确认金额的差额，在资金实际占用期间内按实际利率法逐日确认，直线法与实际利率法确定的收入差异较小的可采用直线法。

公允价值变动收益 /（损失）核算基金持有的采用公允价值模式计量的以公允价值计量且变动计入当期损益的金融资产、衍生金融资产、以公允价值计量且变动计入当期损益的金融负债等公允价值变动形成的应计入当期损益的利得或损失。

7.4.4.10 费用的确认和计量

本基金的管理人报酬、托管费和销售服务费在费用涵盖期间按基金合同约定的费率和计算方法逐日确认。

本基金的交易费用用于进行股票、债券、权证等交易发生时按照确定的金额确认。

本基金的利息支出按资金的本金和适用利率逐日计提。

卖出回购金融资产利息支出按到期应付或实际支付的金额与初始确认金额的差额，在资金实际占用期间内以实际利率法逐日确认，直线法与实际利率法确定的支出差异较小的可采用直线法。

本基金的其他费用如无需在收益期内预提或分摊，则于发生时直接计入基金损益；如需采用预提或待摊的方法，预提或待摊时计入基金损益。

7.4.4.11 基金的收益分配政策

本基金收益分配应遵循下列原则：

- (a) 本基金的每份基金份额享有同等分配权；
- (b) 收益分配时所发生的银行转账或其他手续费用由投资人自行承担。当投资人的现金红利小于一定金额，不足以支付银行转账或其他手续费用时，基金注册登记机构可将投资人的现金红利按除息日的基金份额净值自动转为基金份额；
- (c) 本基金收益每年最多分配 6 次，每次基金收益分配比例不低于收益分配基准日可供分配利润的 10%；
- (d) 若基金合同生效不满 3 个月则可不进行收益分配；
- (e) 本基金收益分配方式分为两种：现金分红与红利再投资，投资人可选择现金红利或将现金红利按除息日的基金份额净值自动转为基金份额进行再投资；若投资人不选择，本基金默认的收益分配方式是现金分红；
- (f) 基金收益分配后基金份额净值不能低于面值，即基金收益分配基准日的基金份额净值减去每单位基金份额收益分配金额后不能低于面值；
- (g) 法律法规或监管机构另有规定的，从其规定。

7.4.4.12 分部报告

本基金以内部组织结构、管理要求、内部报告制度为依据确定经营分部，以经营分部为基础确定报告分部。

本基金目前以一个经营分部运作，不需要进行分部报告的披露。

7.4.4.13 其他重要的会计政策和会计估计

对于证券交易所上市的股票，若出现重大事项停牌或交易不活跃(包括涨跌停时的交易不活跃)等情况，本基金根据中国证监会公告[2017]13号《中国证券监督管理委员会关于证券投资基金估值业务的指导意见》，根据具体情况采用《关于发布中基协(AMAC)基金行业股票估值指数的通知》提供的指数收益法、市盈率法、现金流量折现法等估值技术进行估值。

对于在发行时明确一定期限限售期的股票，包括但不限于非公开发行股票、首次公开发行股票时公司股东公开发售股份、通过大宗交易取得的带限售期的股票等，不包括停牌、新发行未上市、回购交易中的质押券等流通受限股票，根据中基协发[2017]6号《关于发布〈证券投资基金投资流通受限股票估值指引(试行)〉的通知》，在估值日按照流通受限股票计算公式确定估值日流通受限股票的价值。

根据《中国证券投资基金业协会估值核算工作小组关于2015年1季度固定收益品种的估值处理标准》(以下简称“估值处理标准”)，在上海证券交易所、深圳证券交易所及银行间同业市场上交易或挂牌转让的固定收益品种(估值处理标准另有规定的除外)，采用第三方估值机构提供的价格数据进行估值。

7.4.5 会计政策和会计估计变更以及差错更正的说明

7.4.5.1 会计政策变更的说明

本基金在本报告期内未发生重大会计政策变更。

7.4.5.2 会计估计变更的说明

本基金在本报告期内未发生重大会计估计变更。

7.4.5.3 差错更正的说明

本基金在本报告期内未发生重大会计差错更正。

7.4.6 税项

根据财政部、国家税务总局财税[2002]128号《关于开放式证券投资基金有关税收问题的通知》、财税[2004]78号文《关于证券投资基金税收政策的通知》、财税[2012]85号文《财政部、国家税务总局、证监会关于实施上市公司股息红利差别化个人所得税政策有关问题的通知》、财税[2015]101号《财政部、国家税务总局、证监会关于上市公司股息红利差别化个人所得税政策有

关问题的通知》、《关于继续实施全国中小企业股份转让系统挂牌公司股息红利差别化个人所得税政策的公告》（财政部、税务总局、证监会公告 2019 年第 78 号）、财税 [2005] 103 号文《关于股权分置试点改革有关税收政策问题的通知》、上证交字 [2008] 16 号《关于做好调整证券交易印花税税率相关工作的通知》及深圳证券交易所于 2008 年 9 月 18 日发布的《深圳证券交易所关于做好证券交易印花税征收方式调整工作的通知》、财税 [2008] 1 号文《财政部、国家税务总局关于企业所得税若干优惠政策的通知》、财税 [2016] 36 号文《财政部、国家税务总局关于全面推开营业税改征增值税试点的通知》、财税 [2016] 46 号《关于进一步明确全面推开营改增试点金融业有关政策的通知》、财税 [2016] 70 号《关于金融机构同业往来等增值税政策的补充通知》、财税 [2016] 140 号文《关于明确金融、房地产开发、教育辅助服务等增值税政策的通知》、财税 [2017] 2 号文《关于资管产品增值税政策有关问题的补充通知》、财税 [2017] 56 号《关于资管产品增值税有关问题的通知》及其他相关税务法规和实务操作，本基金适用的主要税项列示如下：

(a) 对证券投资基金管理人运用基金买卖股票、债券的差价收入，暂不征收企业所得税。

(b) 自 2016 年 5 月 1 日起，在全国范围内全面推开营业税改征增值税（以下称营改增）试点，建筑业、房地产业、金融业、生活服务业等全部营业税纳税人，纳入试点范围，由缴纳营业税改为缴纳增值税。

2018 年 1 月 1 日（含）以后，资管产品管理人（以下称管理人）运营资管产品过程中发生的增值税应税行为，以管理人为增值税纳税人，暂适用简易计税方法，按照 3% 的征收率缴纳增值税。对资管产品在 2018 年 1 月 1 日以前运营过程中发生的增值税应税行为，未缴纳增值税的，不再缴纳；已缴纳增值税的，已纳税额从管理人以后月份的增值税应纳税额中抵减。

证券投资基金管理人运用基金买卖股票、债券收入取得的金融商品转让收入免征增值税；对国债、地方政府债利息收入以及金融同业往来取得的利息收入免征增值税；同业存款利息收入免征增值税以及一般存款利息收入不征收增值税。

(c) 基金作为流通股股东在股权分置改革过程中收到由非流通股股东支付的股份、现金对价，暂免征收印花税、企业所得税和个人所得税。

(d) 对基金从上市公司取得的股息、红利所得，由上市公司在向基金支付上述收入时代扣代缴 20% 的个人所得税。自 2013 年 1 月 1 日起，对所取得的股息红利收入根据持股期限差别化计算个人所得税的应纳税所得额：持股期限在 1 个月以内（含 1 个月）的，其股息红利所得全额计入应纳税所得额；持股期限在 1 个月以上至 1 年（含 1 年）的，暂减按 50% 计入应纳税所得额；持股期限超过 1 年的，暂免征收个人所得税。对基金持有的上市公司限售股，解禁后取得的股息、红利收入，按照上述规定计算纳税，持股时间自解禁日起计算；解禁前取得的股息、红利收入继续

暂减按 50%计入个人所得税应纳税所得额。对基金从全国中小企业股份转让系统公开转让股票的非上市公众公司（“挂牌公司”）取得的股息、红利所得，由挂牌公司代扣代缴 20%的个人所得税。对所取得的股息红利收入根据持股期限差别化计算个人所得税的应纳税所得额：持股期限在 1 个月以内（含 1 个月）的，其股息红利所得全额计入应纳税所得额；持股期限在 1 个月以上至 1 年（含 1 年）的，其股息红利所得暂减按 50%计入应纳税所得额；持股期限超过 1 年的，暂免征收个人所得税。

(e) 基金卖出股票按 0.1%的税率缴纳股票交易印花税，买入股票不征收股票交易印花税。

(f) 对投资者从证券投资基金分配中取得的收入，暂不征收企业所得税。

(g) 对基金在 2018 年 1 月 1 日（含）以后运营过程中缴纳的增值税，分别按照证券投资基金管理人所在地适用的税率，计算缴纳城市维护建设税、教育费附加和地方教育费附加。

7.4.7 重要财务报表项目的说明

7.4.7.1 银行存款

单位：人民币元

项目	本期末	
	2021 年 12 月 31 日	
	上年度末	
	2020 年 12 月 31 日	
活期存款	283,167,400.61	339,174,915.31
定期存款	-	-
其中：存款期限 1 个月以内	-	-
存款期限 1-3 个月	-	-
存款期限 3 个月以上	-	-
其他存款	-	-
合计	283,167,400.61	339,174,915.31

7.4.7.2 交易性金融资产

单位：人民币元

项目	本期末		
	2021 年 12 月 31 日		
	成本	公允价值	公允价值变动
股票	1,880,733,405.67	2,020,939,414.68	140,206,009.01
贵金属投资-金交所黄金合约	-	-	-
债券	交易所市场	-	-
	银行间市场	-	-
	合计	-	-
资产支持证券	-	-	-
基金	-	-	-
其他	-	-	-
合计	1,880,733,405.67	2,020,939,414.68	140,206,009.01

项目	上年度末 2020 年 12 月 31 日		
	成本	公允价值	公允价值变动
股票	1,499,972,937.91	2,150,965,578.41	650,992,640.50
贵金属投资-金交所黄金合约	-	-	-
债券	交易所市场	-	-
	银行间市场	-	-
	合计	-	-
资产支持证券	-	-	-
基金	-	-	-
其他	-	-	-
合计	1,499,972,937.91	2,150,965,578.41	650,992,640.50

7.4.7.3 衍生金融资产/负债

注：本基金于本报告期末及上年度末均未持有任何衍生金融资产 / 负债。

7.4.7.4 买入返售金融资产

7.4.7.4.1 各项买入返售金融资产期末余额

注：本基金于本期末及上年度末均无买入返售金融资产。

7.4.7.4.2 期末买断式逆回购交易中取得的债券

注：本基金于本期末及上年度末均无买断式逆回购交易中取得的债券。

7.4.7.5 应收利息

单位：人民币元

项目	本期末 2021 年 12 月 31 日	上年度末 2020 年 12 月 31 日
应收活期存款利息	31,857.56	33,023.57
应收定期存款利息	-	-
应收其他存款利息	-	-
应收结算备付金利息	4,564.01	2,258.41
应收债券利息	-	-
应收资产支持证券利息	-	-
应收买入返售证券利息	-	-
应收申购款利息	-	-
应收黄金合约拆借孳息	-	-
应收出借证券利息	-	-
其他	648.89	398.75
合计	37,070.46	35,680.73

注：其他为应收保证金利息。

7.4.7.6 其他资产

注：本基金于本报告期末及上年度末均未持有其他资产。

7.4.7.7 应付交易费用

单位：人民币元

项目	本期末 2021 年 12 月 31 日	上年度末 2020 年 12 月 31 日
交易所市场应付交易费用	4,213,626.56	2,343,292.28
银行间市场应付交易费用	-	-
合计	4,213,626.56	2,343,292.28

7.4.7.8 其他负债

单位：人民币元

项目	本期末 2021 年 12 月 31 日	上年度末 2020 年 12 月 31 日
应付券商交易单元保证金	-	-
应付赎回费	12,259.84	54,735.07
应付证券出借违约金	-	-
预提审计费	60,000.00	60,000.00
预提信息披露费	120,000.00	120,000.00
预提银行间账户维护费	4,500.00	4,500.00
合计	196,759.84	239,235.07

7.4.7.9 实收基金

金额单位：人民币元

民生加银景气行业混合 A

项目	本期 2021 年 1 月 1 日至 2021 年 12 月 31 日	
	基金份额（份）	账面金额
上年度末	456,523,679.17	456,523,679.17
本期申购	292,659,159.61	292,659,159.61
本期赎回（以“-”号填列）	-300,760,400.71	-300,760,400.71
-基金拆分/份额折算前	-	-
基金拆分/份额折算调整	-	-
本期申购	-	-
本期赎回（以“-”号填列）	-	-
本期末	448,422,438.07	448,422,438.07

民生加银景气行业混合 C

项目	本期 2021 年 1 月 1 日至 2021 年 12 月 31 日	
	基金份额（份）	账面金额
上年度末	5,471.15	5,471.15
本期申购	3,718,089.99	3,718,089.99
本期赎回（以“-”号填列）	-2,327,311.42	-2,327,311.42
-基金拆分/份额折算前	-	-
基金拆分/份额折算调整	-	-
本期申购	-	-

本期赎回（以“-”号填列）	-	-
本期末	1,396,249.72	1,396,249.72

注：此处申购含转换入份额，赎回含转换出份额。

7.4.7.10 未分配利润

单位：人民币元

民生加银景气行业混合 A

项目	已实现部分	未实现部分	未分配利润合计
上年度末	1,427,649,185.66	583,934,073.98	2,011,583,259.64
本期利润	386,575,754.22	-509,632,637.71	-123,056,883.49
本期基金份额交易产生的变动数	-31,100,134.92	-11,494,546.17	-42,594,681.09
其中：基金申购款	1,076,798,228.35	221,066,585.96	1,297,864,814.31
基金赎回款	-1,107,898,363.27	-232,561,132.13	-1,340,459,495.40
本期已分配利润	-	-	-
本期末	1,783,124,804.96	62,806,890.10	1,845,931,695.06

民生加银景气行业混合 C

项目	已实现部分	未实现部分	未分配利润合计
上年度末	20,192.61	3,869.84	24,062.45
本期利润	486,336.47	-1,153,993.78	-667,657.31
本期基金份额交易产生的变动数	5,794,015.32	552,451.78	6,346,467.10
其中：基金申购款	15,966,047.70	587,829.81	16,553,877.51
基金赎回款	-10,172,032.38	-35,378.03	-10,207,410.41
本期已分配利润	-	-	-
本期末	6,300,544.40	-597,672.16	5,702,872.24

7.4.7.11 存款利息收入

单位：人民币元

项目	本期	上年度可比期间
	2021年1月1日至2021年12月31日	2020年1月1日至2020年12月31日
活期存款利息收入	1,320,636.79	1,539,059.49
定期存款利息收入	-	-
其他存款利息收入	-	-
结算备付金利息收入	131,237.86	80,256.19
其他	16,516.45	12,546.46
合计	1,468,391.10	1,631,862.14

注：其他为结算保证金利息收入。

7.4.7.12 股票投资收益

7.4.7.12.1 股票投资收益项目构成

单位：人民币元

项目	本期 2021年1月1日至2021年12月31日	上年度可比期间 2020年1月1日至2020年12月31日
股票投资收益——买卖股票差价收入	446,400,188.05	563,825,276.40
股票投资收益——赎回差价收入	-	-
股票投资收益——申购差价收入	-	-
股票投资收益——证券出借差价收入	-	-
合计	446,400,188.05	563,825,276.40

7.4.7.12.2 股票投资收益——买卖股票差价收入

单位：人民币元

项目	本期 2021年1月1日至2021年12月31日	上年度可比期间 2020年1月1日至2020年12月31日
卖出股票成交总额	11,157,613,435.91	6,999,891,229.20
减：卖出股票成本总额	10,711,213,247.86	6,436,065,952.80
买卖股票差价收入	446,400,188.05	563,825,276.40

7.4.7.12.3 股票投资收益——证券出借差价收入

注：无。

7.4.7.13 债券投资收益

7.4.7.13.1 债券投资收益项目构成

单位：人民币元

项目	本期 2021年1月1日至2021年12月31日	上年度可比期间 2020年1月1日至2020年12月31日
债券投资收益——买卖债券（、债转股及债券到期兑付）差价收入	588,997.90	1,955,589.06
债券投资收益——赎回差价收入	-	-
债券投资收益——申购差价收入	-	-

合计	588,997.90	1,955,589.06
----	------------	--------------

7.4.7.13.2 债券投资收益——买卖债券差价收入

单位：人民币元

项目	本期 2021年1月1日至2021年12月31日	上年度可比期间 2020年1月1日至2020年12月31日
卖出债券（、债转股及债券到期兑付）成交总额	3,748,288.70	6,856,928.25
减：卖出债券（、债转股及债券到期兑付）成本总额	3,159,000.00	4,900,100.00
减：应收利息总额	290.80	1,239.19
买卖债券差价收入	588,997.90	1,955,589.06

7.4.7.13.3 债券投资收益——赎回差价收入

注：无。

7.4.7.13.4 债券投资收益——申购差价收入

注：无。

7.4.7.13.5 资产支持证券投资收益

注：本基金在本报告期内及上年度可比期间均无资产支持证券投资收益。

7.4.7.14 贵金属投资收益

7.4.7.14.1 贵金属投资收益项目构成

注：无。

7.4.7.14.2 贵金属投资收益——买卖贵金属差价收入

注：本基金在本报告期内及上年度可比期间均无贵金属投资收益。

7.4.7.14.3 贵金属投资收益——赎回差价收入

注：无。

7.4.7.14.4 贵金属投资收益——申购差价收入

注：无。

7.4.7.15 衍生工具收益

7.4.7.15.1 衍生工具收益——买卖权证差价收入

注：本基金在本报告期内及上年度可比期间均无衍生工具收益。

7.4.7.15.2 衍生工具收益——其他投资收益

注：无。

7.4.7.16 股利收益

单位：人民币元

项目	本期	上年度可比期间
	2021年1月1日至2021年12月31日	2020年1月1日至2020年12月31日
股票投资产生的股利收益	9,706,268.65	11,307,607.24
其中：证券出借权益补偿收入	-	-
基金投资产生的股利收益	-	-
合计	9,706,268.65	11,307,607.24

7.4.7.17 公允价值变动收益

单位：人民币元

项目名称	本期	上年度可比期间
	2021年1月1日至2021年12月31日	2020年1月1日至2020年12月31日
1. 交易性金融资产	-510,786,631.49	430,288,399.28
股票投资	-510,786,631.49	430,288,399.28
债券投资	-	-
资产支持证券投资	-	-
基金投资	-	-
贵金属投资	-	-
其他	-	-
2. 衍生工具	-	-
权证投资	-	-
3. 其他	-	-
减：应税金融商品公允价值变动产生的预估增值税	-	-
合计	-510,786,631.49	430,288,399.28

7.4.7.18 其他收入

单位：人民币元

项目	本期	上年度可比期间
	2021年1月1日至2021年12月	2020年1月1日至2020年

	31 日	12 月 31 日
基金赎回费收入	1,923,015.29	3,079,902.34
基金转换费收入	22,808.15	30,776.88
合计	1,945,823.44	3,110,679.22

7.4.7.19 交易费用

单位：人民币元

项目	本期	上年度可比期间
	2021 年 1 月 1 日至 2021 年 12 月 31 日	2020 年 1 月 1 日至 2020 年 12 月 31 日
交易所市场交易费用	29,958,071.03	18,788,150.87
银行间市场交易费用	-	-
合计	29,958,071.03	18,788,150.87

7.4.7.20 其他费用

单位：人民币元

项目	本期	上年度可比期间
	2021 年 1 月 1 日至 2021 年 12 月 31 日	2020 年 1 月 1 日至 2020 年 12 月 31 日
审计费用	60,000.00	60,000.00
信息披露费	120,000.00	120,000.00
证券出借违约金	-	-
银行费用	23,423.26	29,832.32
债券账户维护费	18,000.00	22,500.00
其他费用	360.00	360.00
合计	221,783.26	232,692.32

7.4.8 或有事项、资产负债表日后事项的说明

7.4.8.1 或有事项

截至资产负债表日，本基金没有需要在财务报表附注中说明的或有事项。

7.4.8.2 资产负债表日后事项

截至本财务报告批准报出日，本基金没有需要在财务报表附注中说明的资产负债表日后事项。

7.4.9 关联方关系

关联方名称	与本基金的关系
民生加银基金管理有限公司（“民生加银基金公司”）	基金管理人、注册登记机构、基金销售机构
中国建设银行股份有限公司（“中国建设银行”）	基金托管人、基金销售机构
中国民生银行股份有限公司（“中国民生银行”）	基金管理人的中方投资者、基金销售机构
加拿大皇家银行	基金管理人的外方投资者
三峡财务有限责任公司	基金管理人的中方投资者
民生加银资产管理有限公司	基金管理人的控股子公司

注：本报告期内存在控制关系或其他重大利害关系的关联方未发生变化。

7.4.10 本报告期及上年度可比期间的关联方交易

7.4.10.1 通过关联方交易单元进行的交易

7.4.10.1.1 股票交易

注：本基金在本报告期内及上年度可比期间均没有通过关联方的交易单元进行过股票交易。

7.4.10.1.2 债券交易

注：本基金在本报告期内及上年度可比期间均没有通过关联方的交易单元进行过债券交易。

7.4.10.1.3 债券回购交易

注：本基金在本报告期内及上年度可比期间均没有通过关联方的交易单元进行过债券回购交易。

7.4.10.1.4 权证交易

注：本报告期内及上年度可比期间均没有通过关联方的交易单元进行过权证交易。

7.4.10.1.5 应支付关联方的佣金

注：本基金在本报告期内及上年度可比期间均没有应支付关联方的佣金。

7.4.10.2 关联方报酬

7.4.10.2.1 基金管理费

单位：人民币元

项目	本期 2021年1月1日至2021年12月31日	上年度可比期间 2020年1月1日至2020年12月31日
当期发生的基金应支付的管理费	36,717,982.39	26,539,873.65
其中：支付销售机构的客户维护费	13,192,912.43	9,682,347.08

注：支付基金管理人民生加银基金公司的基金管理费按前一日基金资产净值 1.50% 的年费率计提，逐日累计至每月月底，按月支付。计算公式为：

$$\text{日基金管理费} = \text{前一日基金资产净值} \times 1.50\% / \text{当年天数}$$

7.4.10.2.2 基金托管费

单位：人民币元

项目	本期 2021年1月1日至2021年12月31日	上年度可比期间 2020年1月1日至2020年12月31日
当期发生的基金应支付的托管费	6,119,663.70	4,423,312.31

注：支付基金托管人中国建设银行的基金托管费按前一日基金资产净值 0.25% 的年费率计提，逐日累计至每月月底，按月支付。计算公式为：

$$\text{日基金托管费} = \text{前一日基金资产净值} \times 0.25\% / \text{当年天数}$$

7.4.10.2.3 销售服务费

单位：人民币元

获得销售服务费的各关联方名称	本期 2021 年 1 月 1 日至 2021 年 12 月 31 日		
	当期发生的基金应支付的销售服务费		
	民生加银景气行业混合 A	民生加银景气行业混合 C	合计
民生加银基金公司	-	171.36	171.36
中国建设银行	-	0.00	0.00
中国民生银行	-	0.00	0.00
合计	-	171.36	171.36
获得销售服务费的各关联方名称	上年度可比期间 2020 年 1 月 1 日至 2020 年 12 月 31 日		
	当期发生的基金应支付的销售服务费		
	民生加银景气行业混合 A	民生加银景气行业混合 C	合计
民生加银基金公司	-	26.05	26.05
中国民生银行	-	-	-
中国建设银行	-	-	-
合计	-	26.05	26.05

注：民生加银景气行业混合型证券投资基金 A 类基金份额不收取销售服务费。支付销售机构的基金销售服务费按前一日 C 类基金资产净值 0.50% 的年费率计提，逐日累计至每月月底，按月支付。

计算公式为：

$$\text{日基金销售服务费} = \text{前一日 C 类基金资产净值} \times 0.50\% / \text{当年天数}$$

7.4.10.3 与关联方进行银行间同业市场的债券(含回购)交易

注：本基金在本报告期内及上年度可比期间均未与关联方进行银行间同业市场的债券(含回购)交易。

7.4.10.4 报告期内转融通证券出借业务发生重大关联交易事项的说明

7.4.10.4.1 与关联方通过约定申报方式进行的适用固定期限费率的证券出借业务的情况

注：本基金在本报告期内及上年度可比期间均未与关联方通过约定申报方式进行适用固定期限费率的证券出借业务。

7.4.10.4.2 与关联方通过约定申报方式进行的适用市场化期限费率的证券出借业务的情况

注：本基金在本报告期内及上年度可比期间均未与关联方通过约定申报方式进行适用市场化期限费率的证券出借业务。

7.4.10.5 各关联方投资本基金的情况

7.4.10.5.1 报告期内基金管理人运用自有资金投资本基金的情况

份额单位：份

项目	本期	本期
	2021年1月1日至2021年12月31日	2021年1月1日至2021年12月31日
	民生加银景气行业混合 A	民生加银景气行业混合 C
基金合同生效日（2011年11月22日）持有的基金份额	0.00	-
报告期初持有的基金份额	6,744,450.72	-
报告期内申购/买入总份额	0.00	-
报告期内因拆分变动份额	0.00	-
减：报告期内赎回/卖出总份额	3,400,000.00	-
报告期末持有的基金份额	3,344,450.72	-
报告期末持有的基金份额占基金总份额比例	0.7435%	-
项目	上年度可比期间	上年度可比期间
	2020年1月1日至2020年12月31日	2020年9月11日（基金合同生效日）至2020年12月31日
	民生加银景气行业混合 A	民生加银景气行业混合 C
基金合同生效日（2011年11月22日）持有的基金份额	-	-
报告期初持有的基金份额	6,744,450.72	-
报告期内申购/买入总份额	-	-
报告期内因拆分变动份额	-	-
减：报告期内赎回/卖出总份额	-	-
报告期末持有的基金份额	6,744,450.72	-
报告期末持有的基金份额占基金总份额比例	1.4773%	-

7.4.10.5.2 报告期末除基金管理人之外的其他关联方投资本基金的情况

注：除基金管理人之外的其他关联方在本报告期末及上年度可比期间均未持有本基金。

7.4.10.6 由关联方保管的银行存款余额及当期产生的利息收入

单位：人民币元

关联方名称	本期 2021年1月1日至2021年12月31日		上年度可比期间 2020年1月1日至2020年12月31日	
	期末余额	当期利息收入	期末余额	当期利息收入
中国建设银行	283,167,400.61	1,320,636.79	339,174,915.31	1,539,059.49

注：本基金通过“中国建设银行基金托管结算资金专用存款账户”转存于中国证券登记结算有限责任公司的结算备付金，于2021年12月31日的相关余额为人民币9,220,212.86元。（2020年12月31日：人民币4,562,371.16元）

7.4.10.7 本基金在承销期内参与关联方承销证券的情况

注：本基金在本报告期内及上年度可比期间均未在承销期内购入过由关联方承销的证券。

7.4.10.8 其他关联交易事项的说明

本基金在本报告期内及上年度可比期间均无需要说明的其他关联交易事项。

7.4.11 利润分配情况

注：本基金在本报告期内未进行过利润分配。

7.4.12 期末(2021年12月31日)本基金持有的流通受限证券**7.4.12.1 因认购新发/增发证券而于期末持有的流通受限证券**

金额单位：人民币元

7.4.12.1.1 受限证券类别：股票										
证券代码	证券名称	成功认购日	可流通日	流通受限类型	认购价格	期末估值单价	数量 (单位：股)	期末成本总额	期末估值总额	备注
001234	泰慕士	2021年12月31日	2022年1月11日	新股流通受限	16.53	16.53	333	5,504.49	5,504.49	-
300774	倍杰特	2021年7月26日	2022年02月16日	新股流通受限	4.57	21.08	444	2,029.08	9,359.52	-
300814	中富电路	2021年8月4日	2022年2月14日	新股流通受限	8.40	23.88	328	2,755.20	7,832.64	-
300854	中兰环保	2021年9月8日	2022年03月16日	新股流通受限	9.96	27.29	203	2,021.88	5,539.87	-

300994	久祺股份	2021年 8月2 日	2022年 2月14 日	新股流 通受限	11.90	45.45	420	4,998.00	19,089.00	-
301025	读客文化	2021年 7月6 日	2022年 01月 24日	新股流 通受限	1.55	20.88	403	624.65	8,414.64	-
301027	华蓝集团	2021年 7月8 日	2022年 01月 19日	新股流 通受限	11.45	16.65	286	3,274.70	4,761.90	-
301028	东亚机械	2021年 7月12 日	2022年 1月20 日	新股流 通受限	5.31	13.50	733	3,892.23	9,895.50	-
301029	怡合达	2021年 7月14 日	2022年 1月24 日	新股流 通受限	14.14	89.87	462	6,532.68	41,519.94	-
301030	仕净科技	2021年 7月15 日	2022年 1月24 日	新股流 通受限	6.10	31.52	242	1,476.20	7,627.84	-
301032	新柴股份	2021年 7月15 日	2022年 1月24 日	新股流 通受限	4.97	12.51	513	2,549.61	6,417.63	-
301033	迈普医学	2021年 7月15 日	2022年 1月26 日	新股流 通受限	15.14	59.97	108	1,635.12	6,476.76	-
301035	润丰股份	2021年 7月21 日	2022年 1月28 日	新股流 通受限	22.04	56.28	644	14,193.76	36,244.32	-
301036	双乐股份	2021年 7月21 日	2022年 02月 16日	新股流 通受限	23.38	29.93	205	4,792.90	6,135.65	-
301037	保立佳	2021年 7月21 日	2022年 2月7 日	新股流 通受限	14.82	24.26	193	2,860.26	4,682.18	-
301038	深水规院	2021年 7月22 日	2022年 2月7 日	新股流 通受限	6.68	20.23	266	1,776.88	5,381.18	-
301040	中环海陆	2021年 7月26 日	2022年 2月7 日	新股流 通受限	13.57	38.51	241	3,270.37	9,280.91	-
301041	金百泽	2021年 8月2 日	2022年 2月11 日	新股流 通受限	7.31	28.21	215	1,571.65	6,065.15	-
301045	天禄科技	2021年 8月6 日	2022年 02月	新股流 通受限	15.81	28.37	335	5,296.35	9,503.95	-

		日	17日							
301046	能辉科技	2021年8月10日	2022年2月17日	新股流通受限	8.34	48.99	290	2,418.60	14,207.10	-
301048	金鹰重工	2021年8月11日	2022年02月28日	新股流通受限	4.13	12.96	843	3,481.59	10,925.28	-
301049	超越科技	2021年8月17日	2022年2月24日	新股流通受限	19.34	32.92	196	3,790.64	6,452.32	-
301052	果麦文化	2021年8月23日	2022年02月28日	新股流通受限	8.11	33.64	252	2,043.72	8,477.28	-
301053	远信工业	2021年8月25日	2022年3月1日	新股流通受限	11.87	28.78	155	1,839.85	4,460.90	-
301055	张小泉	2021年8月26日	2022年3月7日	新股流通受限	6.90	21.78	355	2,449.50	7,731.90	-
301056	森赫股份	2021年8月27日	2022年3月7日	新股流通受限	3.93	11.09	572	2,247.96	6,343.48	-
301057	汇隆新材	2021年8月31日	2022年3月9日	新股流通受限	8.03	19.02	218	1,750.54	4,146.36	-
301058	中粮工科	2021年9月1日	2022年3月9日	新股流通受限	3.55	18.24	1,386	4,920.30	25,280.64	-
301059	金三江	2021年9月3日	2022年3月14日	新股流通受限	8.09	19.30	259	2,095.31	4,998.70	-
301060	兰卫医学	2021年9月6日	2022年3月14日	新股流通受限	4.17	30.94	587	2,447.79	18,161.78	-
301062	上海艾录	2021年9月7日	2022年3月14日	新股流通受限	3.31	17.01	523	1,731.13	8,896.23	-
301063	海锅股份	2021年9月9日	2022年3月24日	新股流通受限	17.40	36.11	153	2,662.20	5,524.83	-
301068	大地海洋	2021年9月16日	2022年3月28日	新股流通受限	13.98	28.38	144	2,013.12	4,086.72	-
301069	凯盛	2021年	2022年	新股流	5.17	44.21	539	2,786.63	23,829.19	-

	新材	9月16日	3月28日	通受限						
301072	中捷精工	2021年9月22日	2022年3月29日	新股流通受限	7.46	33.41	181	1,350.26	6,047.21	-
301073	君亭酒店	2021年9月22日	2022年3月30日	新股流通受限	12.24	32.00	144	1,762.56	4,608.00	-
301079	邵阳液压	2021年10月11日	2022年4月19日	新股流通受限	11.92	24.82	140	1,668.80	3,474.80	-
301081	严牌股份	2021年10月13日	2022年4月20日	新股流通受限	12.95	17.44	403	5,218.85	7,028.32	-
301083	百胜智能	2021年10月13日	2022年4月21日	新股流通受限	9.08	14.21	416	3,777.28	5,911.36	-
301087	可孚医疗	2021年10月15日	2022年4月25日	新股流通受限	93.09	75.34	848	78,940.32	63,888.32	-
301088	戎美股份	2021年10月19日	2022年4月28日	新股流通受限	33.16	24.67	704	23,344.64	17,367.68	-
301089	拓新药业	2021年10月20日	2022年4月27日	新股流通受限	19.11	67.93	220	4,204.20	14,944.60	-
301090	华润材料	2021年10月19日	2022年4月26日	新股流通受限	10.45	11.22	2,764	28,883.80	31,012.08	-
301092	争光股份	2021年10月21日	2022年5月5日	新股流通受限	36.31	35.52	323	11,728.13	11,472.96	-
301093	华兰股份	2021年10月21日	2022年5月5日	新股流通受限	58.08	49.85	409	23,754.72	20,388.65	-
301096	百诚医药	2021年12月13日	2022年6月20日	新股流通受限	79.60	78.53	272	21,651.20	21,360.16	-
301100	风光股份	2021年12月10日	2022年6月17日	新股流通受限	27.81	31.14	599	16,658.19	18,652.86	-
301101	明月镜片	2021年12月9日	2022年6月16日	新股流通受限	26.91	43.36	371	9,983.61	16,086.56	-

301108	洁雅股份	2021年 11月25 日	2022年 06月 06日	新股流 通受限	57.27	53.71	280	16,035.60	15,038.80	-
301111	粤万年青	2021年 11月30 日	2022年 6月7 日	新股流 通受限	10.48	36.68	379	3,971.92	13,901.72	-
301126	达嘉维康	2021年 11月30 日	2022年 6月7 日	新股流 通受限	12.37	19.23	662	8,188.94	12,730.26	-
301127	天源环保	2021年 12月23 日	2022年 6月30 日	新股流 通受限	12.03	17.12	1,685	20,270.55	28,847.20	-
301133	金钟股份	2021年 11月19 日	2022年 5月26 日	新股流 通受限	14.33	26.95	286	4,098.38	7,707.70	-
301136	招标股份	2021年 12月31 日	2022年 01月 11日	新股流 通受限	10.52	10.52	7,172	75,449.44	75,449.44	-
301138	华研精机	2021年 12月8 日	2022年 6月15 日	新股流 通受限	26.17	44.86	285	7,458.45	12,785.10	-
301149	隆华新材	2021年 11月3 日	2022年 5月10 日	新股流 通受限	10.07	16.76	1,214	12,224.98	20,346.64	-
301155	海力风电	2021年 11月17 日	2022年 5月24 日	新股流 通受限	60.66	96.75	1,054	63,935.64	101,974.50	-
301166	优宁维	2021年 12月21 日	2022年 6月28 日	新股流 通受限	86.06	94.50	253	21,773.18	23,908.50	-
301168	通灵股份	2021年 12月2 日	2022年 6月10 日	新股流 通受限	39.08	52.13	329	12,857.32	17,150.77	-
301177	迪阿股份	2021年 12月8 日	2022年 6月15 日	新股流 通受限	116.88	116.08	792	92,568.96	91,935.36	-
301179	泽宇智能	2021年 12月1 日	2022年 6月8 日	新股流 通受限	43.99	50.77	295	12,977.05	14,977.15	-
301180	万祥科技	2021年 11月9 日	2022年 5月16 日	新股流 通受限	12.20	22.72	654	7,978.80	14,858.88	-
301182	凯旺科技	2021年 12月16 日	2022年 6月23 日	新股流 通受限	27.12	30.58	294	7,973.28	8,990.52	-

		日	日								
301185	鸥玛软件	2021年11月11日	2022年5月19日	新股流通受限	11.88	21.16	578	6,866.64	12,230.48		-
301188	力诺特玻	2021年11月4日	2022年5月11日	新股流通受限	13.00	20.48	647	8,411.00	13,250.56		-
301189	奥尼电子	2021年12月21日	2022年6月28日	新股流通受限	66.18	56.62	435	28,788.30	24,629.70		-
301190	善水科技	2021年12月17日	2022年6月24日	新股流通受限	27.85	27.46	575	16,013.75	15,789.50		-
301193	家联科技	2021年12月2日	2022年6月9日	新股流通受限	30.73	29.14	297	9,126.81	8,654.58		-
301198	喜悦智行	2021年11月25日	2022年6月2日	新股流通受限	21.76	29.20	262	5,701.12	7,650.40		-
301199	迈赫股份	2021年11月30日	2022年6月7日	新股流通受限	29.28	32.00	402	11,770.56	12,864.00		-
301211	亨迪药业	2021年12月14日	2022年6月22日	新股流通受限	25.80	33.65	967	24,948.60	32,539.55		-
301221	光庭信息	2021年12月15日	2022年6月22日	新股流通受限	69.89	88.72	280	19,569.20	24,841.60		-
688262	国芯科技	2021年12月28日	2022年01月06日	新股流通受限	41.98	41.98	7,129	299,275.42	299,275.42		-
688728	格科微	2021年8月11日	2022年2月18日	新股流通受限	14.38	29.31	23,033	331,214.54	675,097.23		-
688789	宏华数科	2021年7月1日	2022年1月10日	新股流通受限	30.28	258.86	1,400	42,392.00	362,404.00		-

注：根据中国证监会相关规定，证券投资基金参与网下配售，可与发行人、承销商自主约定网下配售股票的持有期限并公开披露。持有期自公开发行的股票上市之日起计算。在持有期内的股票为流动受限制而不能自由转让的资产。证券投资基金获配的科创板股票及创业板股票如经抽签方式确定需要锁定的，锁定期根据相关法规及交易所相关规定执行。证券投资基金还可作为特定投资者，认购由中国证监会规范的非公开发行股票，所认购的股票自发行结束之日起在法规规定的

限售期内不得转让。证券投资基金对上述非公开发行股票减持还需根据交易所相关规定执行。

上述流通受限证券的“可流通日”是根据证券上市公告书估算的流通日期，最终可流通日期以证券解禁上市流通的公告为准。

7.4.12.2 期末持有的暂时停牌等流通受限股票

注：于 2021 年 12 月 31 日，本基金未持有暂时停牌等流通受限股票。

7.4.12.3 期末债券正回购交易中作为抵押的债券

7.4.12.3.1 银行间市场债券正回购

注：于 2021 年 12 月 31 日，本基金未持有从事银行间市场债券正回购交易中作为抵押的债券。

7.4.12.3.2 交易所市场债券正回购

于 2021 年 12 月 31 日，本基金未持有从事交易所市场债券正回购交易中作为抵押的债券。

7.4.12.4 期末参与转融通证券出借业务的证券

注：于 2021 年 12 月 31 日，本基金未持有参与转融通证券出借业务的证券。

7.4.13 金融工具风险及管理

7.4.13.1 风险管理政策和组织架构

本基金在日常活动中面临各种金融工具的风险，主要包括：

- 信用风险
- 流动性风险
- 市场风险

本基金在下文主要论述上述风险敞口及其形成原因；风险管理目标、政策和过程以及计量风险的方法等。

本基金的基金管理人从事风险管理的目标是使本基金在风险和收益之间取得适当的平衡，以实现“风险和收益相匹配”的风险收益目标。基于该风险管理目标，本基金的基金管理人已制定了政策和程序来辨别和分析这些风险，设定适当的风险限额并设计相应的内部控制程序，通过可靠的管理及信息系统持续监控上述各类风险。

本基金管理人奉行全面风险管理体系的建设，在董事会下设立合规与风险管理委员会，负责制定风险管理的宏观政策，设定最高风险承受度以及审议批准防范风险和内部控制的政策等；在管理层层面设立风险控制委员会，实施董事会合规与风险管理委员会制定的各项风险管理和内部控制政策；在业务操作层面风险管理职责主要由监察稽核部和风险管理部负责，协调并与各部门合作完成运作风险管理以及进行投资风险分析与绩效评估。监察稽核部和风险管理部向督察长负责，并向总经理汇报日常行政事务。

本基金管理人建立了以合规与风险管理委员会为核心的、由督察长、风险控制委员会、监察稽核部、风险管理部和相关业务部门构成的风险管理架构体系。

7.4.13.2 信用风险

信用风险是指基金在交易过程中因交易对手未履行合约责任，或者基金所投资证券之发行人出现违约、拒绝支付到期本息，导致基金资产损失和收益变化的风险。本基金的银行存款存放在本基金的托管行中国建设银行，与该银行存款相关的信用风险不重大。本基金的基金管理人建立了信用风险管理流程，本基金投资于具有良好信用等级的证券，且通过分散化投资以分散信用风险。本基金投资于一家公司发行的证券市值不超过基金资产净值的 10%，且本基金与由本基金管理人管理的其他基金共同持有一家公司的证券，不得超过该证券的 10%。

本基金在交易所进行的交易均与中国证券登记结算有限责任公司完成证券交收和款项清算，因此违约风险发生的可能性很小；本基金在进行银行间同业市场交易前均对交易对手进行信用评估并采用券款对付交割方式以控制相应的信用风险。

7.4.13.2.1 按短期信用评级列示的债券投资

注：本基金于本报告期末及上年度末均未持有按短期信用评级列示的债券投资。

7.4.13.2.2 按短期信用评级列示的资产支持证券投资

注：本基金于本报告期末及上年度末均未持有按短期信用评级列示的资产支持证券投资。

7.4.13.2.3 按短期信用评级列示的同业存单投资

注：本基金于本报告期末及上年度末均未持有按短期信用评级列示的同业存单投资。

7.4.13.2.4 按长期信用评级列示的债券投资

注：本基金于本报告期末及上年度末均未持有按长期信用评级列示的债券投资。

7.4.13.2.5 按长期信用评级列示的资产支持证券投资

注：本基金于本报告期末及上年度末均未持有按长期信用评级列示的资产支持证券投资。

7.4.13.2.6 按长期信用评级列示的同业存单投资

注：本基金于本报告期末及上年度末均未持有按长期信用评级列示的同业存单投资。

7.4.13.3 流动性风险

流动性风险是指基金管理人未能以合理价格及时变现基金资产以支付投资者赎回款项的风险。本基金的流动性风险一方面来自于投资品种所处的交易市场不活跃而带来的变现困难或因投资集中而无法在市场出现剧烈波动的情况下以合理的价格变现，另一方面来自于基金份额持有人可随时要求赎回其持有的基金份额。

7.4.13.3.1 报告期内本基金组合资产的流动性风险分析

本基金管理人每日预测本基金的流动性需求，并同时通过独立的风险管理人员设定流动性比例要求，对流动性指标进行持续的监测和分析。

针对投资品种变现的流动性风险，本基金管理人对流通受限证券的投资交易进行限制和控制，对缺乏流动性的证券投资比率事先确定最高上限，控制基金的流动性结构；加强对投资组合变现周期和冲击成本的定量分析，定期揭示基金的流动性风险；通过分散投资降低基金财产的非系统性风险，保持基金组合良好的流动性。本基金所持证券均可在证券交易所或银行间同业市场交易，除附注 7.4.12 期末本基金持有的流通受限证券中列示的部分基金资产流通暂时受限制不能自由转让的情况外，其余均能及时变现。此外，本基金可通过卖出回购金融资产方式借入短期资金应对流动性需求，其上限一般不超过基金持有的债券资产的公允价值。

针对兑付赎回资金的流动性风险，本基金管理人根据申购赎回变动情况，制定现金头寸预测表，及时采取措施满足流动性需要；分析基金持有人结构，加强与主要持有机构的沟通，及时揭示可能的赎回需求；按照有关法律法規规定应对固定赎回，并进行适当报告和批露；在基金合同中设计了巨额赎回条款，约定在非常情况下赎回申请的处理方式，控制因开放申购赎回模式带来的流动性风险，有效保障基金持有人利益。

于 2021 年 12 月 31 日，本基金所持有的全部金融负债无固定到期日或合同约定到期日均为一个月以内且不计息，可赎回基金份额净值-所有者权益无固定到期日且不计息，因此账面余额即为未折现的合约到期现金流量。

7.4.13.4 市场风险

市场风险是指基金所持金融工具的公允价值或未来现金流量因所处市场各类价格因素的变动而发生波动的风险，包括利率风险、外汇风险和其他价格风险。

7.4.13.4.1 利率风险

利率风险是指金融工具的公允价值或现金流量受市场利率变动而发生波动的风险。利率敏感性金融工具均面临由于市场利率上升而导致公允价值下降的风险，其中浮动利率类金融工具还面临每个付息期间结束根据市场利率重新定价时对于未来现金流影响的风险。

于 2021 年 12 月 31 日，本基金持有的大部分金融资产和金融负债不计息，因此本基金的收入及经营活动的现金流量在很大程度上独立于市场利率变化。本基金的生息资产主要为银行存款、结算备付金及债券投资等。本基金的基金管理人定期对本基金面临的利率敏感性缺口进行监控，并通过调整投资组合的久期等方法对上述利率风险进行管理。

下表统计了本基金面临的利率风险敞口，表中所示为本基金资产及负债的公允价值，并按照

合约规定的利率重新定价日或到期日孰早者进行了分类：

7.4.13.4.1.1 利率风险敞口

单位：人民币元

本期末 2021年12月 31日	1个月以内	1-3个月	3个月-1年	1-5年	5年以上	不计息	合计
资产							
银行存款	283,167,400.61	-	-	-	-	-	283,167,400.61
结算备付金	9,220,212.86	-	-	-	-	-	9,220,212.86
存出保证金	1,310,860.63	-	-	-	-	-	1,310,860.63
交易性金融资产	-	-	-	-	-	2,020,939,414.68	2,020,939,414.68
应收利息	-	-	-	-	-	37,070.46	37,070.46
应收申购款	-	-	-	-	-	2,254,560.90	2,254,560.90
应收证券清算款	-	-	-	-	-	3,816,288.11	3,816,288.11
资产总计	293,698,474.10	-	-	-	-	2,027,047,334.15	2,320,745,808.25
负债							
应付赎回款	-	-	-	-	-	4,071,441.86	4,071,441.86
应付管理人报酬	-	-	-	-	-	2,956,426.20	2,956,426.20
应付托管费	-	-	-	-	-	492,737.70	492,737.70
应付证券清算款	-	-	-	-	-	7,358,591.70	7,358,591.70
应付销售服务费	-	-	-	-	-	2,969.30	2,969.30
应付交易费用	-	-	-	-	-	4,213,626.56	4,213,626.56
其他负债	-	-	-	-	-	196,759.84	196,759.84
负债总计	-	-	-	-	-	19,292,553.16	19,292,553.16
利率敏感度缺口	293,698,474.10	-	-	-	-	2,007,754,780.99	2,301,453,255.09
上年度末 2020年12月	1个月以内	1-3个月	3个月-1年	1-5年	5年以上	不计息	合计

31 日							
资产							
银行存款	339,174,915.31	-	-	-	-	-	339,174,915.31
结算备付金	4,562,371.16	-	-	-	-	-	4,562,371.16
存出保证金	805,675.84	-	-	-	-	-	805,675.84
交易性金融资产	-	-	-	-	-	2,150,965,578.41	2,150,965,578.41
应收利息	-	-	-	-	-	35,680.73	35,680.73
应收申购款	-	-	-	-	-	6,630,475.81	6,630,475.81
应收证券清算款	-	-	-	-	-	476,164.65	476,164.65
资产总计	344,542,962.31	-	-	-	-	2,158,107,899.60	2,502,650,861.91
负债							
应付赎回款	-	-	-	-	-	16,231,206.56	16,231,206.56
应付管理人报酬	-	-	-	-	-	2,870,096.10	2,870,096.10
应付托管费	-	-	-	-	-	478,349.32	478,349.32
应付证券清算款	-	-	-	-	-	12,352,199.02	12,352,199.02
应付销售服务费	-	-	-	-	-	11.15	11.15
应付交易费用	-	-	-	-	-	2,343,292.28	2,343,292.28
其他负债	-	-	-	-	-	239,235.07	239,235.07
负债总计	-	-	-	-	-	34,514,389.50	34,514,389.50
利率敏感度缺口	344,542,962.31	-	-	-	-	2,123,593,510.10	2,468,136,472.41

7.4.13.4.1.2 利率风险的敏感性分析

注：本基金相关报告期末未持有利率敏感性资产或所持有的利率敏感性资产账面金额较小，因此市场利率变动而导致的利率敏感性资产的公允价值变动对基金资产净值的影响不重大。

7.4.13.4.2 外汇风险

外汇风险是指金融工具的公允价值或未来现金流量因外汇汇率变动而发生波动的风险。本基金的所有资产及负债以人民币计价，因此无重大外汇风险。

7.4.13.4.3 其他价格风险

本基金承受的其他价格风险，主要是基金所持金融工具的公允价值或未来现金流量因除市场利率和外汇汇率以外的市场价格因素变动而发生波动的风险。本基金的其他价格风险，主要受到证券交易所上市的股票整体涨跌趋势的影响，由所持有的金融工具的公允价值决定。本基金通过投资组合的分散化降低其他价格风险，并且本基金管理人每日对本基金所持有的证券价格实施监控，通过组合估值、行业配置分析等进行市场价格风险管理。

7.4.13.4.3.1 其他价格风险敞口

金额单位：人民币元

项目	本期末 2021年12月31日		上年度末 2020年12月31日	
	公允价值	占基金资产净值比例 (%)	公允价值	占基金资产净值比例 (%)
交易性金融资产—股票投资	2,020,939,414.68	87.81	2,150,965,578.41	87.15
交易性金融资产—基金投资	-	-	-	-
交易性金融资产—贵金属投资	-	-	-	-
衍生金融资产—权证投资	-	-	-	-
其他	-	-	-	-
合计	2,020,939,414.68	87.81	2,150,965,578.41	87.15

7.4.13.4.3.2 其他价格风险的敏感性分析

假设	本基金管理人运用定量分析方法对本基金的其他价格风险进行分析。下表为其他价格风险的敏感性分析，反映了在其他变量不变的假设下，证券投资价格发生合理、可能的变动时，将对基金资产净值产生的影响。正数表示可能增加基金资产净值，负数表示可能减少基金资产净值。		
	相关风险变量的变动	对资产负债表日基金资产净值的影响金额（单位：人民币元）	
		本期末（2021年12月31日）	上年度末（2020年12月31日）
分析	1. 业绩比较基准上升5%	147,253,566.71	134,025,224.30
	2. 业绩比较基准下降5%	-147,253,566.71	-134,025,224.30

7.4.14 有助于理解和分析会计报表需要说明的其他事项

7.4.14.1 以公允价值计量的资产和负债

下表列示了本基金在每个资产负债表日持续和非持续以公允价值计量的资产和负债于本报告期末的公允价值信息及其公允价值计量的层次。公允价值计量结果所属层次取决于对公允价值计量整体而言具有重要意义的最低层次的输入值。三个层次输入值的定义如下：

第一层次输入值：在计量日能够取得的相同资产或负债在活跃市场上未经调整的报价；

第二层次输入值：除第一层次输入值外相关资产或负债直接或间接可观察到的输入值；

第三层次输入值：相关资产或负债的不可观察输入值。

于 2021 年 12 月 31 日，本基金持有的以公允价值计量且其变动计入当期损益的金融资产中划分为第一层次的余额为人民币 2,018,384,085.78 元（2020 年 12 月 31 日：人民币 2,118,715,600.47 元），划分为第二层次的余额为人民币 2,555,328.90 元（2020 年 12 月 31 日：人民币 32,249,977.94 元），无划分为第三层次余额（2020 年 12 月 31 日：无）。

(a) 第二层次的公允价值计量

对于本基金投资的证券交易所上市的证券，若出现重大事项停牌、交易不活跃（包括涨跌停时的交易不活跃）、或属于非公开发行等情况时，本基金不会于停牌期间、交易不活跃期间及限售期间将相关证券的公允价值列入第一层次。本基金综合考虑估值调整中采用的不可观察输入值对于公允价值的影响程度，确定相关证券公允价值的层次。

(b) 非持续的以公允价值计量的金融工具

于 2021 年 12 月 31 日，本基金无非持续的以公允价值计量的金融工具（2020 年 12 月 31 日：无）。

7.4.14.2 其他金融工具的公允价值（期末非以公允价值计量的项目）

其他金融工具主要包括应收款项和其他金融负债，其账面价值与公允价值之间无重大差异。

§ 8 投资组合报告

8.1 期末基金资产组合情况

金额单位：人民币元

序号	项目	金额	占基金总资产的比例 (%)
1	权益投资	2,020,939,414.68	87.08
	其中：股票	2,020,939,414.68	87.08
2	基金投资	-	-
3	固定收益投资	-	-
	其中：债券	-	-
	资产支持证券	-	-

4	贵金属投资	-	-
5	金融衍生品投资	-	-
6	买入返售金融资产	-	-
	其中：买断式回购的买入返售金融资产	-	-
7	银行存款和结算备付金合计	292,387,613.47	12.60
8	其他各项资产	7,418,780.10	0.32
9	合计	2,320,745,808.25	100.00

8.2 报告期末按行业分类的股票投资组合

8.2.1 报告期末按行业分类的境内股票投资组合

金额单位：人民币元

代码	行业类别	公允价值（元）	占基金资产净值比例（%）
A	农、林、牧、渔业	-	-
B	采矿业	-	-
C	制造业	1,585,094,078.47	68.87
D	电力、热力、燃气及水生产和供应业	-	-
E	建筑业	4,713.80	0.00
F	批发和零售业	145,941.80	0.01
G	交通运输、仓储和邮政业	-	-
H	住宿和餐饮业	4,608.00	0.00
I	信息传输、软件和信息技术服务业	82,544,978.25	3.59
J	金融业	52,453,055.28	2.28
K	房地产业	-	-
L	租赁和商务服务业	-	-
M	科学研究和技术服务业	217,106,386.47	9.43
N	水利、环境和公共设施管理业	50,198.91	0.00
O	居民服务、修理和其他服务业	-	-
P	教育	-	-
Q	卫生和社会工作	83,518,561.78	3.63
R	文化、体育和娱乐业	16,891.92	0.00
S	综合	-	-
	合计	2,020,939,414.68	87.81

8.2.2 报告期末按行业分类的港股通投资股票投资组合

注：本基金本报告期末未持有港股通投资股票。

8.3 期末按公允价值占基金资产净值比例大小排序的所有股票投资明细

金额单位：人民币元

序号	股票代码	股票名称	数量（股）	公允价值（元）	占基金资产净值比例（%）
----	------	------	-------	---------	--------------

1	601012	隆基股份	2,409,840	207,728,208.00	9.03
2	603501	韦尔股份	440,815	136,992,077.55	5.95
3	000858	五粮液	610,600	135,956,196.00	5.91
4	603259	药明康德	955,980	113,360,108.40	4.93
5	300012	华测检测	3,855,595	103,599,837.65	4.50
6	002179	中航光电	1,020,533	102,624,798.48	4.46
7	002049	紫光国微	383,300	86,242,500.00	3.75
8	000333	美的集团	1,132,285	83,573,955.85	3.63
9	600763	通策医疗	419,600	83,500,400.00	3.63
10	600519	贵州茅台	37,467	76,807,350.00	3.34
11	002594	比亚迪	236,973	63,537,200.76	2.76
12	300124	汇川技术	920,250	63,129,150.00	2.74
13	603345	安井食品	368,432	62,920,816.96	2.73
14	600276	恒瑞医药	1,201,623	60,934,302.33	2.65
15	600887	伊利股份	1,423,300	59,010,018.00	2.56
16	603712	七一二	1,279,000	55,380,700.00	2.41
17	300059	东方财富	1,413,448	52,453,055.28	2.28
18	002332	仙琚制药	3,712,600	49,006,320.00	2.13
19	300408	三环集团	1,049,801	46,821,124.60	2.03
20	300496	中科创达	333,600	46,176,912.00	2.01
21	300957	贝泰妮	231,049	44,426,101.72	1.93
22	600132	重庆啤酒	292,000	44,185,440.00	1.92
23	300750	宁德时代	67,500	39,690,000.00	1.72
24	000768	中航西飞	1,034,800	37,770,200.00	1.64
25	600984	建设机械	3,114,100	34,877,920.00	1.52
26	002821	凯莱英	80,100	34,843,500.00	1.51
27	300776	帝尔激光	132,800	33,983,520.00	1.48
28	688099	晶晨股份	189,773	24,708,444.60	1.07
29	300014	亿纬锂能	189,300	22,371,474.00	0.97
30	600845	宝信软件	185,900	11,308,297.00	0.49
31	688728	格科微	23,033	675,097.23	0.03
32	688167	炬光科技	2,014	441,066.00	0.02
33	688789	宏华数科	1,400	362,404.00	0.02
34	688262	国芯科技	7,129	299,275.42	0.01
35	301155	海力风电	1,054	101,974.50	0.00
36	301177	迪阿股份	792	91,935.36	0.00
37	301136	招标股份	7,172	75,449.44	0.00
38	301087	可孚医疗	848	63,888.32	0.00
39	301029	怡合达	462	41,519.94	0.00
40	301035	润丰股份	644	36,244.32	0.00
41	301211	亨迪药业	967	32,539.55	0.00
42	301090	华润材料	2,764	31,012.08	0.00

43	301127	天源环保	1,685	28,847.20	0.00
44	301058	中粮工科	1,386	25,280.64	0.00
45	301221	光庭信息	280	24,841.60	0.00
46	301189	奥尼电子	435	24,629.70	0.00
47	301166	优宁维	253	23,908.50	0.00
48	301069	凯盛新材	539	23,829.19	0.00
49	301096	百诚医药	272	21,360.16	0.00
50	301093	华兰股份	409	20,388.65	0.00
51	301149	隆华新材	1,214	20,346.64	0.00
52	300994	久祺股份	420	19,089.00	0.00
53	301100	风光股份	599	18,652.86	0.00
54	001296	长江材料	310	18,376.80	0.00
55	301060	兰卫医学	587	18,161.78	0.00
56	301088	戎美股份	704	17,367.68	0.00
57	301168	通灵股份	329	17,150.77	0.00
58	301101	明月镜片	371	16,086.56	0.00
59	301190	善水科技	575	15,789.50	0.00
60	301108	洁雅股份	280	15,038.80	0.00
61	301179	泽宇智能	295	14,977.15	0.00
62	301089	拓新药业	220	14,944.60	0.00
63	301180	万祥科技	654	14,858.88	0.00
64	301046	能辉科技	290	14,207.10	0.00
65	301111	粤万年青	379	13,901.72	0.00
66	301188	力诺特玻	647	13,250.56	0.00
67	301199	迈赫股份	402	12,864.00	0.00
68	301138	华研精机	285	12,785.10	0.00
69	301126	达嘉维康	662	12,730.26	0.00
70	301185	鸥玛软件	578	12,230.48	0.00
71	301092	争光股份	323	11,472.96	0.00
72	301048	金鹰重工	843	10,925.28	0.00
73	301028	东亚机械	733	9,895.50	0.00
74	301045	天禄科技	335	9,503.95	0.00
75	300774	倍杰特	444	9,359.52	0.00
76	301040	中环海陆	241	9,280.91	0.00
77	301182	凯旺科技	294	8,990.52	0.00
78	301062	上海艾录	523	8,896.23	0.00
79	301193	家联科技	297	8,654.58	0.00
80	301052	果麦文化	252	8,477.28	0.00
81	301025	读客文化	403	8,414.64	0.00
82	300814	中富电路	328	7,832.64	0.00
83	301055	张小泉	355	7,731.90	0.00
84	301133	金钟股份	286	7,707.70	0.00

85	301198	喜悦智行	262	7,650.40	0.00
86	301030	仕净科技	242	7,627.84	0.00
87	301081	严牌股份	403	7,028.32	0.00
88	301033	迈普医学	108	6,476.76	0.00
89	301049	超越科技	196	6,452.32	0.00
90	301032	新柴股份	513	6,417.63	0.00
91	301056	森赫股份	572	6,343.48	0.00
92	301036	双乐股份	205	6,135.65	0.00
93	301041	金百泽	215	6,065.15	0.00
94	301072	中捷精工	181	6,047.21	0.00
95	301083	百胜智能	416	5,911.36	0.00
96	300854	中兰环保	203	5,539.87	0.00
97	301063	海锅股份	153	5,524.83	0.00
98	001234	泰慕士	333	5,504.49	0.00
99	301038	深水规院	266	5,381.18	0.00
100	301059	金三江	259	4,998.70	0.00
101	301027	华蓝集团	286	4,761.90	0.00
102	603176	汇通集团	1,924	4,713.80	0.00
103	301037	保立佳	193	4,682.18	0.00
104	301073	君亭酒店	144	4,608.00	0.00
105	301053	远信工业	155	4,460.90	0.00
106	301057	汇隆新材	218	4,146.36	0.00
107	301068	大地海洋	144	4,086.72	0.00
108	301079	邵阳液压	140	3,474.80	0.00

8.4 报告期内股票投资组合的重大变动

8.4.1 累计买入金额超出期初基金资产净值 2%或前 20 名的股票明细

金额单位：人民币元

序号	股票代码	股票名称	本期累计买入金额	占期初基金资产净值比例(%)
1	002821	凯莱英	293,495,925.62	11.89
2	603345	安井食品	257,223,608.62	10.42
3	603501	韦尔股份	254,126,200.24	10.30
4	300124	汇川技术	245,957,362.66	9.97
5	300012	华测检测	218,748,304.47	8.86
6	300496	中科创达	196,930,786.44	7.98
7	300274	阳光电源	184,090,191.07	7.46
8	603259	药明康德	177,429,783.56	7.19
9	002493	荣盛石化	173,270,016.27	7.02
10	688111	金山办公	160,396,815.17	6.50
11	601012	隆基股份	159,538,332.99	6.46
12	002179	中航光电	158,336,685.96	6.42
13	002594	比亚迪	156,551,353.59	6.34

14	603338	浙江鼎力	147,199,594.13	5.96
15	300413	芒果超媒	146,564,037.85	5.94
16	300750	宁德时代	145,501,835.89	5.90
17	600132	重庆啤酒	142,634,344.29	5.78
18	002049	紫光国微	141,430,598.98	5.73
19	000333	美的集团	139,019,645.29	5.63
20	600309	万华化学	137,588,820.00	5.57
21	300014	亿纬锂能	133,768,012.52	5.42
22	000568	泸州老窖	128,159,591.79	5.19
23	600036	招商银行	127,109,538.38	5.15
24	000932	华菱钢铁	123,695,559.89	5.01
25	601628	中国人寿	123,262,639.91	4.99
26	600763	通策医疗	121,885,696.15	4.94
27	002241	歌尔股份	112,891,170.69	4.57
28	600031	三一重工	112,275,278.37	4.55
29	600809	山西汾酒	111,125,713.20	4.50
30	605499	东鹏饮料	109,428,539.39	4.43
31	300059	东方财富	108,041,769.76	4.38
32	000651	格力电器	106,282,095.26	4.31
33	002460	赣锋锂业	106,084,939.12	4.30
34	002142	宁波银行	104,300,273.78	4.23
35	601888	中国中免	100,306,413.88	4.06
36	601377	兴业证券	100,046,320.95	4.05
37	600885	宏发股份	97,581,966.69	3.95
38	600600	青岛啤酒	95,353,447.17	3.86
39	603882	金域医学	94,817,303.60	3.84
40	600276	恒瑞医药	94,321,154.17	3.82
41	603185	上机数控	92,739,174.83	3.76
42	002410	广联达	91,950,250.02	3.73
43	600845	宝信软件	87,564,951.60	3.55
44	000858	五粮液	86,129,968.50	3.49
45	300957	贝泰妮	85,796,856.27	3.48
46	300763	锦浪科技	84,410,355.54	3.42
47	600038	中直股份	83,623,397.72	3.39
48	300347	泰格医药	83,519,984.84	3.38
49	600110	诺德股份	82,966,617.45	3.36
50	600887	伊利股份	82,029,118.00	3.32
51	002466	天齐锂业	80,010,513.26	3.24
52	000768	中航西飞	76,400,623.62	3.10
53	601633	长城汽车	75,224,036.66	3.05
54	000661	长春高新	74,616,102.60	3.02
55	000301	东方盛虹	73,721,872.75	2.99

56	603369	今世缘	72,153,606.99	2.92
57	300207	欣旺达	71,512,463.72	2.90
58	603893	瑞芯微	71,443,375.63	2.89
59	603444	吉比特	69,558,267.11	2.82
60	603816	顾家家居	67,746,627.80	2.74
61	603806	福斯特	67,191,300.82	2.72
62	688396	华润微	65,092,959.08	2.64
63	600298	安琪酵母	64,973,765.27	2.63
64	600438	通威股份	64,852,008.65	2.63
65	603456	九洲药业	64,814,155.00	2.63
66	605111	新洁能	64,476,789.33	2.61
67	600660	福耀玻璃	63,537,536.85	2.57
68	600519	贵州茅台	63,409,344.00	2.57
69	600690	海尔智家	62,180,608.08	2.52
70	600782	新钢股份	62,059,633.78	2.51
71	002311	海大集团	59,564,499.83	2.41
72	600760	中航沈飞	59,460,946.34	2.41
73	603288	海天味业	59,199,994.96	2.40
74	603606	东方电缆	58,208,383.98	2.36
75	603298	杭叉集团	57,398,182.90	2.33
76	000725	京东方 A	50,920,767.00	2.06
77	603712	七一二	50,225,619.03	2.03

注：“本期累计买入金额”按买入成交金额（成交单价乘以成交数量）填列，不考虑相关交易费用。

8.4.2 累计卖出金额超出期初基金资产净值 2%或前 20 名的股票明细

金额单位：人民币元

序号	股票代码	股票名称	本期累计卖出金额	占期初基金资产净值比例(%)
1	002821	凯莱英	314,285,798.79	12.73
2	688111	金山办公	295,484,414.00	11.97
3	601012	隆基股份	237,658,152.98	9.63
4	603345	安井食品	213,975,900.52	8.67
5	000333	美的集团	189,516,042.78	7.68
6	300274	阳光电源	188,508,422.35	7.64
7	300124	汇川技术	172,405,765.89	6.99
8	300750	宁德时代	171,781,830.91	6.96
9	601318	中国平安	171,744,529.18	6.96
10	002241	歌尔股份	167,860,616.09	6.80
11	300014	亿纬锂能	163,972,357.55	6.64
12	600600	青岛啤酒	161,547,549.34	6.55
13	002493	荣盛石化	160,511,290.16	6.50
14	600031	三一重工	159,534,098.69	6.46
15	300496	中科创达	148,046,190.55	6.00

16	300413	芒果超媒	147,329,145.84	5.97
17	600690	海尔智家	141,781,054.92	5.74
18	002352	顺丰控股	139,517,332.96	5.65
19	002311	海大集团	136,644,820.08	5.54
20	603501	韦尔股份	135,291,875.01	5.48
21	600845	宝信软件	132,765,261.03	5.38
22	000568	泸州老窖	131,480,221.81	5.33
23	600309	万华化学	130,269,065.16	5.28
24	000932	华菱钢铁	128,517,109.32	5.21
25	000661	长春高新	126,255,506.59	5.12
26	600036	招商银行	124,476,229.26	5.04
27	601628	中国人寿	115,097,925.59	4.66
28	603185	上机数控	114,098,096.73	4.62
29	603338	浙江鼎力	111,816,675.65	4.53
30	300012	华测检测	110,748,295.40	4.49
31	605499	东鹏饮料	108,538,995.22	4.40
32	600885	宏发股份	107,298,663.78	4.35
33	600276	恒瑞医药	107,068,942.64	4.34
34	603899	晨光文具	106,636,582.84	4.32
35	000651	格力电器	106,563,799.52	4.32
36	600809	山西汾酒	106,503,061.79	4.32
37	300759	康龙化成	103,037,339.19	4.17
38	002142	宁波银行	100,986,564.16	4.09
39	601377	兴业证券	99,479,860.57	4.03
40	601633	长城汽车	98,194,399.85	3.98
41	002460	赣锋锂业	96,873,566.21	3.92
42	002511	中顺洁柔	95,208,694.82	3.86
43	600110	诺德股份	94,679,924.58	3.84
44	601888	中国中免	93,187,806.72	3.78
45	600132	重庆啤酒	90,636,870.86	3.67
46	002594	比亚迪	88,567,590.54	3.59
47	002410	广联达	86,564,397.01	3.51
48	002179	中航光电	86,468,508.46	3.50
49	300763	锦浪科技	84,122,877.10	3.41
50	600438	通威股份	83,194,618.77	3.37
51	603259	药明康德	82,016,557.81	3.32
52	603444	吉比特	81,249,562.32	3.29
53	600038	中直股份	77,420,483.29	3.14
54	603806	福斯特	75,016,554.15	3.04
55	600519	贵州茅台	74,885,144.22	3.03
56	300207	欣旺达	73,968,397.99	3.00
57	002466	天齐锂业	73,346,473.00	2.97

58	603882	金城医学	72,788,425.05	2.95
59	300059	东方财富	72,564,524.43	2.94
60	000301	东方盛虹	72,299,501.00	2.93
61	603893	瑞芯微	71,035,370.00	2.88
62	300347	泰格医药	69,180,527.69	2.80
63	603456	九洲药业	64,573,987.24	2.62
64	002475	立讯精密	64,492,935.21	2.61
65	600782	新钢股份	63,603,551.18	2.58
66	600298	安琪酵母	63,369,696.52	2.57
67	300601	康泰生物	62,563,175.24	2.53
68	603606	东方电缆	61,536,736.62	2.49
69	600760	中航沈飞	61,507,720.70	2.49
70	605111	新洁能	60,245,168.30	2.44
71	688396	华润微	60,159,752.25	2.44
72	600660	福耀玻璃	58,151,035.51	2.36
73	603816	顾家家居	57,065,742.24	2.31
74	000983	山西焦煤	56,918,306.23	2.31
75	002049	紫光国微	56,496,760.60	2.29
76	603298	杭叉集团	54,394,733.53	2.20
77	603369	今世缘	54,045,024.19	2.19
78	601009	南京银行	53,849,079.14	2.18
79	603288	海天味业	53,710,118.40	2.18
80	601898	中煤能源	53,420,284.90	2.16
81	688388	嘉元科技	52,158,227.86	2.11
82	603290	斯达半导	50,540,321.65	2.05

注：“本期累计卖出金额”按卖出成交金额（成交单价乘以成交数量）填列，不考虑相关交易费用。

8.4.3 买入股票的成本总额及卖出股票的收入总额

单位：人民币元

买入股票成本（成交）总额	11,091,973,715.62
卖出股票收入（成交）总额	11,157,613,435.91

注：“买入股票成本”、“卖出股票收入”均按买卖成交金额（成交单价乘以成交数量）填列，不考虑相关交易费用。

8.5 期末按债券品种分类的债券投资组合

注：本基金本报告期末未持有债券投资。

8.6 期末按公允价值占基金资产净值比例大小排序的前五名债券投资明细

注：本基金本报告期末未持有债券投资。

8.7 期末按公允价值占基金资产净值比例大小排序的所有资产支持证券投资明细

注：本基金本报告期末未持有资产支持证券。

8.8 报告期末按公允价值占基金资产净值比例大小排序的前五名贵金属投资明细

注：本基金本报告期末未持有贵金属。

8.9 期末按公允价值占基金资产净值比例大小排序的前五名权证投资明细

注：本基金本报告期末未持有权证。

8.10 报告期末本基金投资的股指期货交易情况说明**8.10.1 报告期末本基金投资的股指期货持仓和损益明细**

注：本基金本报告期末未持有股指期货。

8.10.2 本基金投资股指期货的投资政策

本基金尚未在基金合同中明确股指期货的投资策略、比例限制、信息披露等，本基金暂不参与股指期货交易。

8.11 报告期末本基金投资的国债期货交易情况说明**8.11.1 本期国债期货投资政策**

本基金尚未在基金合同中明确国债期货的投资策略、比例限制、信息披露等，本基金暂不参与国债期货交易。

8.11.2 报告期末本基金投资的国债期货持仓和损益明细

注：本基金本报告期末未持有国债期货。

8.11.3 本期国债期货投资评价

本基金本报告期末未持有国债期货。

8.12 投资组合报告附注**8.12.1 基金投资的前十名证券的发行主体本期是否出现被监管部门立案调查，或在报告编制日前一年内受到公开谴责、处罚的情形**

韦尔股份因涉嫌违反法律法规被证监会上海监管局处罚（沪证监决[2021]67号，作出处罚决定日期：2021年5月1日）

8.12.2 基金投资的前十名股票是否超出基金合同规定的备选股票库

报告期内本基金投资的前十名股票没有超出基金合同规定的备选股票库。

8.12.3 期末其他各项资产构成

单位：人民币元

序号	名称	金额
1	存出保证金	1,310,860.63
2	应收证券清算款	3,816,288.11
3	应收股利	-
4	应收利息	37,070.46
5	应收申购款	2,254,560.90

6	其他应收款	-
7	待摊费用	-
8	其他	-
9	合计	7,418,780.10

8.12.4 期末持有的处于转股期的可转换债券明细

注：本基金本报告期末未持有处于转股期的可转换债券。

8.12.5 期末前十名股票中存在流通受限情况的说明

注：本基金本报告期末前十名股票中不存在流通受限情况。

8.12.6 投资组合报告附注的其他文字描述部分

由于四舍五入的原因，分项之和与合计项之间可能存在尾差。

§9 基金份额持有人信息

9.1 期末基金份额持有人户数及持有人结构

份额单位：份

份额级别	持有人户数 (户)	户均持有的基金份额	持有人结构			
			机构投资者		个人投资者	
			持有份额	占总份额比例 (%)	持有份额	占总份额比例 (%)
民生加银景气行业混合 A	241,448	1,857.22	89,228,341.11	19.90	359,194,096.96	80.10
民生加银景气行业混合 C	4,143	337.01	-	-	1,396,249.72	100.00
合计	245,591	1,831.58	89,228,341.11	19.84	360,590,346.68	80.16

注：机构/个人投资者持有份额占总份额比例的计算中，对下属分级基金，比例的分母采用各自级别的份额，对合计数，比例的分母采用下属分级基金份额的合计数（即期末基金份额总额）。

9.2 期末基金管理人的从业人员持有本基金的情况

项目	份额级别	持有份额总数 (份)	占基金总份额比例 (%)
基金管理人所有从业人员持有本基金	民生加银景气行业混合 A	429,945.22	0.0959
	民生加银景气行业混合 C	2,695.69	0.1931
	合计	432,640.91	0.0962

9.3 期末基金管理人的从业人员持有本开放式基金份额总量区间情况

项目	份额级别	持有基金份额总量的数量区间（万份）
本公司高级管理人员、基金投资和研究部门负责人持有本开放式基金	民生加银景气行业混合 A	10~50
	民生加银景气行业混合 C	0
	合计	10~50
本基金基金经理持有本开放式基金	民生加银景气行业混合 A	0
	民生加银景气行业混合 C	0
	合计	0

§ 10 开放式基金份额变动

单位：份

项目	民生加银景气行业混合 A	民生加银景气行业混合 C
基金合同生效日（2011 年 11 月 22 日）基金份额总额	3,199,273,709.50	-
本报告期期初基金份额总额	456,523,679.17	5,471.15
本报告期基金总申购份额	292,659,159.61	3,718,089.99
减：本报告期基金总赎回份额	300,760,400.71	2,327,311.42
本报告期基金拆分变动份额（份额减少以“-”填列）	-	-
本报告期期末基金份额总额	448,422,438.07	1,396,249.72

§ 11 重大事件揭示

11.1 基金份额持有人大会决议

报告期内无基金份额持有人大会决议。

11.2 基金管理人、基金托管人的专门基金托管部门的重大人事变动

本报告期内，基金管理人、基金托管人的专门基金托管部门未发生重大人事变动。

11.3 涉及基金管理人、基金财产、基金托管业务的诉讼

本报告期基金管理人、基金财产、基金托管人基金托管业务没有发生诉讼事项。

11.4 基金投资策略的改变

本报告期基金投资策略中增加了存托凭证投资策略。

11.5 为基金进行审计的会计师事务所情况

本报告期支付给毕马威华振会计师事务所的报酬为 60,000.00 元人民币。截至本报告期末，该事务所已向本基金提供 7 的审计服务。

11.6 管理人、托管人及其高级管理人员受稽查或处罚等情况

本报告期内，本基金管理人、托管人及其高级管理人员没有发生受监管部门稽查或处罚的情形。

11.7 基金租用证券公司交易单元的有关情况

11.7.1 基金租用证券公司交易单元进行股票投资及佣金支付情况

金额单位：人民币元

券商名称	交易单元数量	股票交易		应支付该券商的佣金		备注
		成交金额	占当期股票成交总额的比例	佣金	占当期佣金总量的比例	
华西证券	1	2,976,478,763.61	13.40%	2,176,718.63	13.02%	-
东方财富证券	1	2,187,211,309.02	9.85%	1,555,764.63	9.31%	-
方正证券	1	2,067,412,040.72	9.31%	1,470,553.26	8.80%	-
天风证券	2	1,822,671,585.14	8.20%	951,208.79	5.69%	-
开源证券	2	1,818,413,184.44	8.19%	1,314,149.01	7.86%	-
东北证券	4	1,647,327,181.38	7.42%	1,158,160.38	6.93%	-
中泰证券	2	1,403,885,451.76	6.32%	1,255,042.15	7.51%	-
海通证券	1	1,364,901,366.45	6.14%	1,271,132.58	7.60%	-
中信建投	4	1,143,356,926.63	5.15%	891,821.09	5.33%	-
国盛证券	2	1,010,961,048.73	4.55%	727,607.57	4.35%	-
中信证券	3	932,792,642.24	4.20%	868,711.17	5.20%	-
华泰证券	3	667,842,523.62	3.01%	475,038.08	2.84%	-
太平洋证券	2	558,132,748.25	2.51%	396,999.58	2.37%	-
兴业证券	1	505,593,814.02	2.28%	470,861.01	2.82%	-
中金公司	2	376,894,610.47	1.70%	351,000.42	2.10%	-
广发证券	1	375,678,573.51	1.69%	349,861.36	2.09%	-
川财证券	2	339,332,717.83	1.53%	248,153.27	1.48%	-
申万宏源	2	260,547,017.73	1.17%	185,327.77	1.11%	-
浙商证券	2	249,039,821.80	1.12%	182,122.94	1.09%	-
国信证券	1	154,921,632.88	0.70%	144,278.57	0.86%	-
英大证券	2	129,058,966.32	0.58%	94,377.50	0.56%	-

东兴证券	1	126,924,263.81	0.57%	90,282.10	0.54%	-
光大证券	1	48,344,799.83	0.22%	45,024.03	0.27%	-
长江证券	1	48,258,382.60	0.22%	44,942.98	0.27%	-
安信证券	2	-	-	-	-	-
渤海证券	1	-	-	-	-	-
财达证券	2	-	-	-	-	-
东方证券	1	-	-	-	-	-
东吴证券	1	-	-	-	-	-
国海证券	2	-	-	-	-	-
国金证券	2	-	-	-	-	-
国联证券	1	-	-	-	-	-
国泰君安	1	-	-	-	-	-
华创证券	1	-	-	-	-	-
民生证券	1	-	-	-	-	-
平安证券	1	-	-	-	-	-
申港证券	1	-	-	-	-	-
西部证券	1	-	-	-	-	-
西南证券	1	-	-	-	-	-
新时代证 券	3	-	-	-	-	-
信达证券	2	-	-	-	-	-
银河证券	2	-	-	-	-	-
招商证券	1	-	-	-	-	-
中银国际	2	-	-	-	-	-

11.7.2 基金租用证券公司交易单元进行其他证券投资的情况

金额单位：人民币元

券商名称	债券交易		债券回购交易		权证交易	
	成交金额	占当期债券成交总额的比例	成交金额	占当期债券回购成交总额的比例	成交金额	占当期权证成交总额的比例
华西证券	-	-	-	-	-	-
东方财富 证券	-	-	-	-	-	-
方正证券	-	-	-	-	-	-
天风证券	-	-	-	-	-	-
开源证券	-	-	-	-	-	-
东北证券	3,748,288.70	100.00%	-	-	-	-
中泰证券	-	-	-	-	-	-
海通证券	-	-	-	-	-	-
中信建投	-	-	-	-	-	-
国盛证券	-	-	-	-	-	-

中信证券	-	-	-	-	-	-
华泰证券	-	-	-	-	-	-
太平洋证 券	-	-	-	-	-	-
兴业证券	-	-	-	-	-	-
中金公司	-	-	-	-	-	-
广发证券	-	-	-	-	-	-
川财证券	-	-	-	-	-	-
申万宏源	-	-	-	-	-	-
浙商证券	-	-	-	-	-	-
国信证券	-	-	-	-	-	-
英大证券	-	-	-	-	-	-
东兴证券	-	-	-	-	-	-
光大证券	-	-	-	-	-	-
长江证券	-	-	-	-	-	-
安信证券	-	-	-	-	-	-
渤海证券	-	-	-	-	-	-
财达证券	-	-	-	-	-	-
东方证券	-	-	-	-	-	-
东吴证券	-	-	-	-	-	-
国海证券	-	-	-	-	-	-
国金证券	-	-	-	-	-	-
国联证券	-	-	-	-	-	-
国泰君安	-	-	-	-	-	-
华创证券	-	-	-	-	-	-
民生证券	-	-	-	-	-	-
平安证券	-	-	-	-	-	-
申港证券	-	-	-	-	-	-
西部证券	-	-	-	-	-	-
西南证券	-	-	-	-	-	-
新时代证 券	-	-	-	-	-	-
信达证券	-	-	-	-	-	-
银河证券	-	-	-	-	-	-
招商证券	-	-	-	-	-	-
中银国际	-	-	-	-	-	-

注：由于四舍五入的原因，百分比分项之和与合计可能有尾差。

①为了贯彻中国证监会的有关规定，我公司制定了选择券商的标准，即：

- i 实力雄厚，信誉良好，注册资本不少于 3 亿元人民币；
- ii 研究实力较强，有固定的研究机构和专门的研究人员，能及时为基金提供高质量的资讯服务，包括宏观经济报告、行业报告、市场分析、个股分析报告、市场数据统计及其它专门报告等，并能根据基金投资的特定要求，提供专门研究报告；
- iii 财务状况良好，各项财务指标显示公司经营状况稳定；
- iv 经营行为规范，内部管理规范、严格，具备健全的内部控制制度，并能满足基金运作高度保密的要求；
- v 具备基金运作所需的高效、安全的通讯条件，交易设施符合代理基金进行证券交易的要求，并能为基金提供全面的信息服务。

②券商专用交易单元选择程序：

- i 投研能力打分：由投资、研究、交易部相关人员对券商投研及综合能力进行打分，填写《券商评价表》
 - ii 指定租用方案：由交易部根据评价结果，结合公司租用席位要求制定具体的席位租用方案；
 - iii 公司领导审批：公司领导对席位租用方案进行审批或提供修改意见；
 - iv 交易部洽谈：交易部指派专人就租用事宜等业务与券商一并进行洽谈，并起草相关书面协议；
 - v 律师审议：席位租用协议交公司监察稽核部的律师进行法律审计；
 - vi 交易部经办：席位租用协议生效后，由交易部专人与券商进行联系，具体办理租用手续；
 - vii 连通测试：信息技术部接到交易部通知后，将联络券商技术人员对租用席位进行连通等方面的测试；
 - viii 通知托管行：信息技术部测试通过后，应及时通知投资部、交易部及运营部，由运营部通知托管行有关席位的具体信息；
 - ix 席位启用：交易席位正式使用，投资部、交易部、运营部有关人员须提前做好席位启用的准备工作。
- 本基金管理人与被选择的券商签订交易单元租用协议，并通知基金托管人。
- ③本基金本期新增英大证券上海及深圳交易单元各一个以及东北证券上海交易单元一个作为本基金的交易单元。

11.8 其他重大事件

序号	公告事项	法定披露方式	法定披露日期
----	------	--------	--------

1	民生加银基金管理有限公司旗下部分基金 2020 年第四季度报告提示性公告	中国证监会规定媒介	2021 年 1 月 21 日
2	民生加银景气行业混合型证券投资基金 2020 年第 4 季度报告	中国证监会规定媒介	2021 年 1 月 21 日
3	民生加银基金管理有限公司关于旗下部分开放式基金增加宁波银行股份有限公司为销售机构并开通基金定期定额投资和转换业务、同时参加费率优惠活动的公告	中国证监会规定媒介	2021 年 2 月 26 日
4	民生加银基金管理有限公司关于旗下部分开放式基金增加东方财富证券股份有限公司为销售机构并开通基金定期定额投资和转换业务、同时参加费率优惠活动的公告	中国证监会规定媒介	2021 年 3 月 19 日
5	民生加银基金管理有限公司旗下部分基金 2020 年年度报告提示性公告	中国证监会规定媒介	2021 年 3 月 30 日
6	民生加银景气行业混合型证券投资基金 2020 年年度报告	中国证监会规定媒介	2021 年 3 月 30 日
7	民生加银基金管理有限公司旗下部分基金 2021 年第一季度报告提示性公告	中国证监会规定媒介	2021 年 4 月 21 日
8	民生加银景气行业混合型证券投资基金 2021 年第 1 季度报告	中国证监会规定媒介	2021 年 4 月 21 日
9	民生加银景气行业混合型证券投资基金(A 类份额)基金产品资料概要更新	中国证监会规定媒介	2021 年 6 月 25 日
10	民生加银景气行业混合型证券投资基金(C 类份额)基金产品资料概要更新	中国证监会规定媒介	2021 年 6 月 25 日
11	民生加银景气行业混合型证券投资基金更新招募说明书(2021 年第 1 号)	中国证监会规定媒介	2021 年 6 月 25 日
12	民生加银基金管理有限公司关于民生加银基金管理有限公司旗下部分基金修订基金合同、托管协议的公告	中国证监会规定媒介	2021 年 6 月 30 日
13	民生加银景气行业混合型证券投资基金基金合同	中国证监会规定媒介	2021 年 6 月 30 日
14	民生加银景气行业混合型证券投资基金托管协议	中国证监会规定媒介	2021 年 6 月 30 日
15	民生加银景气行业混合型证券投资基金(A 类份额)基金产品资料概要更新	中国证监会规定媒介	2021 年 7 月 2 日
16	民生加银景气行业混合型证券投资基金(C 类份额)基金产品资料概要更新	中国证监会规定媒介	2021 年 7 月 2 日
17	民生加银景气行业混合型证券投资基金更新招募说明书(2021 年第 2 号)	中国证监会规定媒介	2021 年 7 月 2 日
18	民生加银基金管理有限公司旗下部分	中国证监会规定媒介	2021 年 7 月 21 日

	基金 2021 年第二季度报告提示性公告		
19	民生加银景气行业混合型证券投资基金 2021 年第 2 季度报告	中国证监会规定媒介	2021 年 7 月 21 日
20	民生加银基金管理有限公司关于旗下部分开放式基金增加玄元保险代理有限公司为销售机构并开通基金定期定额投资和转换业务、同时参加费率优惠活动的公告	中国证监会规定媒介	2021 年 7 月 23 日
21	民生加银基金管理有限公司关于旗下部分开放式基金增加和耕传承基金销售有限公司并开通基金定期定额投资和转换业务、同时参加费率优惠活动的公告	中国证监会规定媒介	2021 年 8 月 13 日
22	民生加银基金管理有限公司关于旗下部分开放式基金增加西部证券股份有限公司为销售机构并开通基金定期定额投资和转换业务、同时参加费率优惠活动的公告	中国证监会规定媒介	2021 年 8 月 25 日
23	民生加银基金管理有限公司旗下部分基金 2021 年中期报告提示性公告	中国证监会规定媒介	2021 年 8 月 30 日
24	民生加银景气行业混合型证券投资基金 2021 年中期报告	中国证监会规定媒介	2021 年 8 月 30 日
25	民生加银基金管理有限公司关于旗下部分开放式基金增加泰信财富基金销售有限公司为销售机构同时参加费率优惠活动的公告	中国证监会规定媒介	2021 年 9 月 17 日
26	民生加银基金管理有限公司旗下部分基金 2021 年第三季度报告提示性公告	中国证监会规定媒介	2021 年 10 月 27 日
27	民生加银景气行业混合型证券投资基金 2021 年第 3 季度报告	中国证监会规定媒介	2021 年 10 月 27 日

§ 12 影响投资者决策的其他重要信息

12.1 报告期内单一投资者持有基金份额比例达到或超过 20%的情况

注：本基金本报告期内不存在持有基金份额比例达到或者超过 20%的单一投资者的情况。

12.2 影响投资者决策的其他重要信息

无。

§ 13 备查文件目录

13.1 备查文件目录

- 13.1.1 中国证监会核准基金募集的文件；
- 13.1.2 《民生加银景气行业混合型证券投资基金招募说明书》；
- 13.1.3 《民生加银景气行业混合型证券投资基金基金合同》；
- 13.1.4 《民生加银景气行业混合型证券投资基金托管协议》；
- 13.1.5 法律意见书；
- 13.1.6 基金管理人业务资格批件、营业执照和公司章程；
- 13.1.7 基金托管人业务资格批件、营业执照。

13.2 存放地点

备查文件存放于基金管理人和/或基金托管人的住所。

13.3 查阅方式

投资者可到基金管理人和/或基金托管人的办公场所、营业场所及网站免费查阅备查文件。在支付工本费后，投资者可在合理时间内取得备查文件的复制件或复印件。

民生加银基金管理有限公司

2022 年 3 月 30 日