

# 招商中证 500 指数增强型证券投资基金 2021 年年度报告

2021 年 12 月 31 日

基金管理人：招商基金管理有限公司

基金托管人：中国银行股份有限公司

送出日期：2022 年 3 月 30 日

## § 1 重要提示及目录

### 1.1 重要提示

基金管理人的董事会及董事保证本报告所载资料不存在虚假记载、误导性陈述或重大遗漏，并对其内容的真实性、准确性和完整性承担个别及连带责任。本年度报告已经三分之二以上独立董事签字同意，并由董事长签发。

基金托管人中国银行股份有限公司根据本基金合同规定，于 2022 年 3 月 29 日复核了本报告中的财务指标、净值表现、利润分配情况、财务会计报告、投资组合报告等内容，保证复核内容不存在虚假记载、误导性陈述或者重大遗漏。

基金管理人承诺以诚实信用、勤勉尽责的原则管理和运用基金资产，但不保证基金一定盈利。

基金的过往业绩并不代表其未来表现。投资有风险，投资者在作出投资决策前应仔细阅读本基金的招募说明书及其更新。

本报告财务资料已经审计，德勤华永会计师事务所（特殊普通合伙）为本基金出具了 2021 年度无保留意见的审计报告，请投资者注意阅读。

本报告期自 2021 年 1 月 1 日起至 12 月 31 日止。

## 1.2 目录

§1 重要提示及目录.....	1
1.1 重要提示.....	1
1.2 目录.....	2
§2 基金简介.....	4
2.1 基金基本情况.....	4
2.2 基金产品说明.....	4
2.3 基金管理人和基金托管人.....	4
2.4 信息披露方式.....	5
2.5 其他相关资料.....	5
§3 主要财务指标、基金净值表现及利润分配情况.....	5
3.1 主要会计数据和财务指标.....	5
3.2 基金净值表现.....	6
3.3 过去三年基金的利润分配情况.....	8
§4 管理人报告.....	8
4.1 基金管理人及基金经理情况.....	9
4.2 管理人对报告期内本基金运作合规守信情况的说明.....	10
4.3 管理人对报告期内公平交易情况的专项说明.....	11
4.4 管理人对报告期内基金的投资策略和业绩表现的说明.....	12
4.5 管理人对宏观经济、证券市场及行业走势的简要展望.....	12
4.6 管理人内部有关本基金的监察稽核工作情况.....	12
4.7 管理人对报告期内基金估值程序等事项的说明.....	13
4.8 管理人对报告期内基金利润分配情况的说明.....	14
4.9 报告期内基金持有人数或基金资产净值预警说明.....	14
§5 托管人报告.....	14
5.1 报告期内本基金托管人合规守信情况声明.....	14
5.2 托管人对报告期内本基金投资运作合规守信、净值计算、利润分配等情况的说明.....	14
5.3 托管人对本年度报告中财务信息等内容的真实、准确和完整发表意见.....	14
§6 审计报告.....	15
6.1 审计报告的基本内容.....	15
§7 年度财务报表.....	17
7.1 资产负债表.....	17
7.2 利润表.....	18
7.3 所有者权益（基金净值）变动表.....	19
7.4 报表附注.....	20
§8 投资组合报告.....	48
8.1 期末基金资产组合情况.....	48
8.2 期末按行业分类的股票投资组合.....	48
8.3 期末按公允价值占基金资产净值比例大小排序的所有股票投资明细.....	50
8.4 报告期内股票投资组合的重大变动.....	61
8.5 期末按债券品种分类的债券投资组合.....	62
8.6 期末按公允价值占基金资产净值比例大小排序的前五名债券投资明细.....	63

8.7	期末按公允价值占基金资产净值比例大小排序的所有资产支持证券投资明细.....	63
8.8	报告期末按公允价值占基金资产净值比例大小排序的前五名贵金属投资明细.....	63
8.9	期末按公允价值占基金资产净值比例大小排序的前五名权证投资明细.....	63
8.10	报告期末本基金投资的股指期货交易情况说明.....	63
8.11	报告期末本基金投资的国债期货交易情况说明.....	64
8.12	投资组合报告附注.....	64
§9	基金份额持有人信息.....	66
9.1	期末基金份额持有人户数及持有人结构.....	66
9.2	期末基金管理人的从业人员持有本基金的情况.....	66
9.3	期末基金管理人的从业人员持有本开放式基金份额总量区间情况.....	66
9.4	期末兼任私募资产管理计划投资经理的基金经理本人及其直系亲属持有本人管理的产品情况.....	67
§10	开放式基金份额变动.....	67
§11	重大事件揭示.....	67
11.1	基金份额持有人大会决议.....	67
11.2	基金管理人、基金托管人的专门基金托管部门的重大人事变动.....	67
11.3	涉及基金管理人、基金财产、基金托管业务的诉讼.....	68
11.4	基金投资策略的改变.....	68
11.5	为基金进行审计的会计师事务所情况.....	68
11.6	管理人、托管人及其高级管理人员受稽查或处罚等情况.....	68
11.7	基金租用证券公司交易单元的有关情况.....	68
11.8	其他重大事件.....	71
§12	备查文件目录.....	74
12.1	备查文件目录.....	74
12.2	存放地点.....	74
12.3	查阅方式.....	74

## § 2 基金简介

### 2.1 基金基本情况

基金名称	招商中证 500 指数增强型证券投资基金	
基金简称	招商中证 500 指数增强	
基金主代码	004192	
交易代码	004192	
基金运作方式	契约型开放式	
基金合同生效日	2017 年 5 月 17 日	
基金管理人	招商基金管理有限公司	
基金托管人	中国银行股份有限公司	
报告期末基金份额总额	71,655,893.26 份	
基金合同存续期	不定期	
下属分级基金的基金简称	招商中证 500 指数增强 A	招商中证 500 指数增强 C
下属分级基金的交易代码	004192	004193
报告期末下属分级基金的份 额总额	38,696,671.63 份	32,959,221.63 份

### 2.2 基金产品说明

投资目标	本基金为增强型股票指数基金，通过数量化的投资方法与严格的投资纪律约束，力争控制本基金净值增长率与业绩比较基准之间的日均跟踪偏离度的绝对值不超过 0.5%，年化跟踪误差不超过 7.75%，同时力求实现超越标的指数的业绩表现，谋求基金资产的长期增值。
投资策略	本基金为增强型指数产品，在标的指数成份券权重的基础上根据量化模型对行业配置及个股权重等进行主动调整，力争在控制跟踪误差的基础上获取超越标的指数的投资收益。 具体包括：1、股票投资策略；2、债券投资策略；3、股指期货投资策略；4、国债期货投资策略；5、权证投资策略；6、资产支持证券投资策略；7、融资及转融通证券出借业务投资策略；8、存托凭证投资策略。
业绩比较基准	中证 500 指数收益率×95%+同期银行活期存款利率（税后）×5%
风险收益特征	本基金为股票指数增强型基金，属于较高风险、较高预期收益的基金品种，其预期风险和预期收益高于混合型基金、债券型基金及货币市场基金。

### 2.3 基金管理人和基金托管人

项目	基金管理人	基金托管人
名称	招商基金管理有限公司	中国银行股份有限公司
信息披露负责人	姓名	潘西里
	联系电话	0755-83196666
	电子邮箱	cmf@cmfchina.com
		许俊
		010-66596688
		fcid@bankofchina.com

客户服务电话	400-887-9555	95566
传真	0755-83196475	010-66594942
注册地址	深圳市福田区深南大道 7088 号	北京市西城区复兴门内大街 1 号
办公地址	中国深圳深南大道 7088 号招商银行大厦	北京市西城区复兴门内大街 1 号
邮政编码	518040	100818
法定代表人	王小青	刘连舸

## 2.4 信息披露方式

本基金选定的信息披露报纸名称	上海证券报
登载基金年度报告正文的管理人互联网网址	<a href="http://www.cmfcchina.com">http://www.cmfcchina.com</a>
基金年度报告备置地点	基金管理人及基金托管人住所

## 2.5 其他相关资料

项目	名称	办公地址
会计师事务所	德勤华永会计师事务所（特殊普通合伙）	中国上海市延安东路 222 号外滩中心 30 楼
注册登记机构	招商基金管理有限公司	中国深圳深南大道 7088 号招商银行大厦

## § 3 主要财务指标、基金净值表现及利润分配情况

### 3.1 主要会计数据和财务指标

单位：人民币元

#### 1、招商中证 500 指数增强 A

3.1.1 期间数据和指标	2021 年	2020 年	2019 年
本期已实现收益	5,570,392.72	11,306,976.46	1,826,975.44
本期利润	6,430,228.81	9,294,286.02	3,563,985.36
加权平均基金份额本期利润	0.2039	0.3018	0.1816
本期加权平均净值利润率	14.63%	25.92%	19.84%
本期基金份额净值增长率	16.01%	32.33%	27.74%
3.1.2 期末数据和指标	2021 年末	2020 年末	2019 年末
期末可供分配利润	15,000,907.85	7,984,303.74	-3,169,070.02
期末可供分配基金份额利润	0.3877	0.2242	-0.1365
期末基金资产净值	57,941,581.08	45,961,524.00	22,647,378.43
期末基金份额净值	1.4973	1.2907	0.9754
3.1.3 累计期末指标	2021 年末	2020 年末	2019 年末
基金份额累计净值增长率	49.73%	29.07%	-2.46%

#### 2、招商中证 500 指数增强 C

3.1.1 期间数据和指标	2021 年	2020 年	2019 年
本期已实现收益	5,038,741.79	13,346,772.01	3,125,696.71
本期利润	6,449,727.83	12,587,395.71	6,228,288.67
加权平均基金份额本期利润	0.2013	0.3174	0.1702
本期加权平均净值利润率	14.61%	28.00%	18.60%
本期基金份额净值增长率	15.54%	31.80%	27.23%
3.1.2 期末数据和指标	2021 年末	2020 年末	2019 年末
期末可供分配利润	12,270,945.24	7,427,777.48	-5,876,256.94
期末可供分配基金份额利润	0.3723	0.2158	-0.1388
期末基金资产净值	48,856,250.58	44,149,108.12	41,212,880.37
期末基金份额净值	1.4823	1.2829	0.9734
3.1.3 累计期末指标	2021 年末	2020 年末	2019 年末
基金份额累计净值增长率	48.23%	28.29%	-2.66%

注：1、基金业绩指标不包括持有人认（申）购或交易基金的各项费用，计入费用后实际收益水平要低于所列数字；

2、本期已实现收益指基金本期利息收入、投资收益、其他收入（不含公允价值变动收益）扣除相关费用后的余额，本期利润为本期已实现收益加上本期公允价值变动收益；

3、期末可供分配利润，采用期末资产负债表中未分配利润与未分配利润中已实现部分的孰低数。

## 3.2 基金净值表现

### 3.2.1 基金份额净值增长率及其与同期业绩比较基准收益率的比较

招商中证 500 指数增强 A

阶段	份额净值增长率①	份额净值增长率标准差②	业绩比较基准收益率③	业绩比较基准收益率标准差④	①-③	②-④
过去三个月	2.65%	0.84%	3.43%	0.72%	-0.78%	0.12%
过去六个月	8.53%	0.99%	7.72%	0.91%	0.81%	0.08%
过去一年	16.01%	0.95%	14.83%	0.92%	1.18%	0.03%
过去三年	96.08%	1.27%	72.29%	1.31%	23.79%	-0.04%
自基金合同生效起至今	49.73%	1.26%	21.84%	1.29%	27.89%	-0.03%

招商中证 500 指数增强 C

阶段	份额净值增长率①	份额净值增长率标准差②	业绩比较基准收益率③	业绩比较基准收益率标准差④	①-③	②-④
过去三个月	2.55%	0.84%	3.43%	0.72%	-0.88%	0.12%
过去六个月	8.31%	0.99%	7.72%	0.91%	0.59%	0.08%

过去一年	15.54%	0.95%	14.83%	0.92%	0.71%	0.03%
过去三年	93.74%	1.27%	72.29%	1.31%	21.45%	-0.04%
自基金合同生效起至今	48.23%	1.26%	21.84%	1.29%	26.39%	-0.03%

### 3.2.2 自基金合同生效/自基金转型以来基金份额累计净值增长率变动及其与同期业绩比较基准收益率变动的比较

招商中证500指数A累计净值增长率与同期业绩比较基准收益率的历史走势对比图

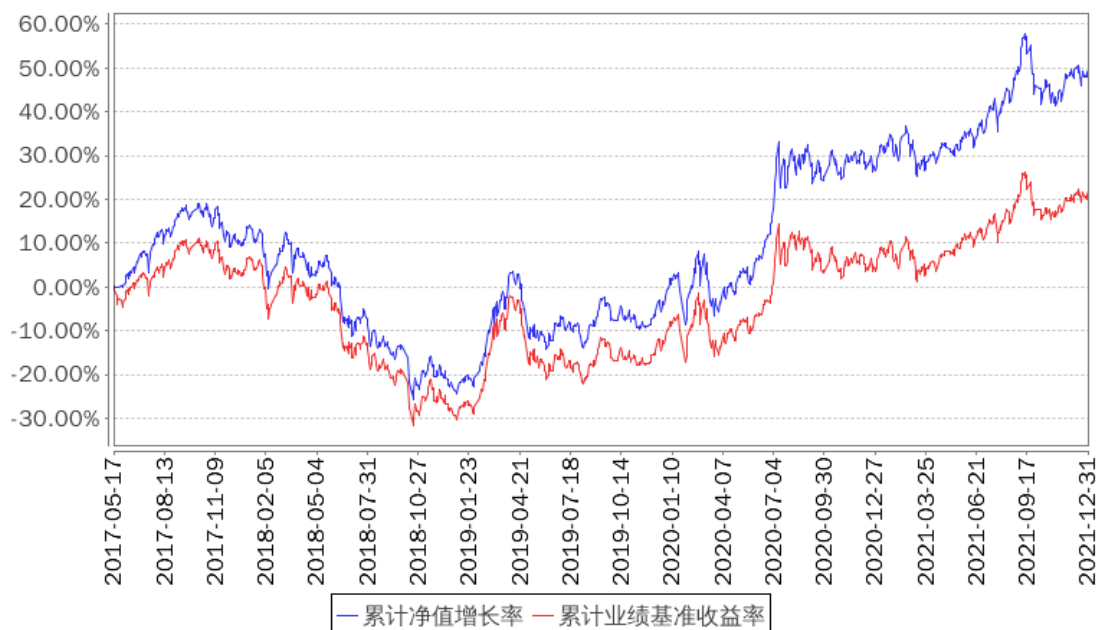

招商中证500指数C累计净值增长率与同期业绩比较基准收益率的历史走势对比图

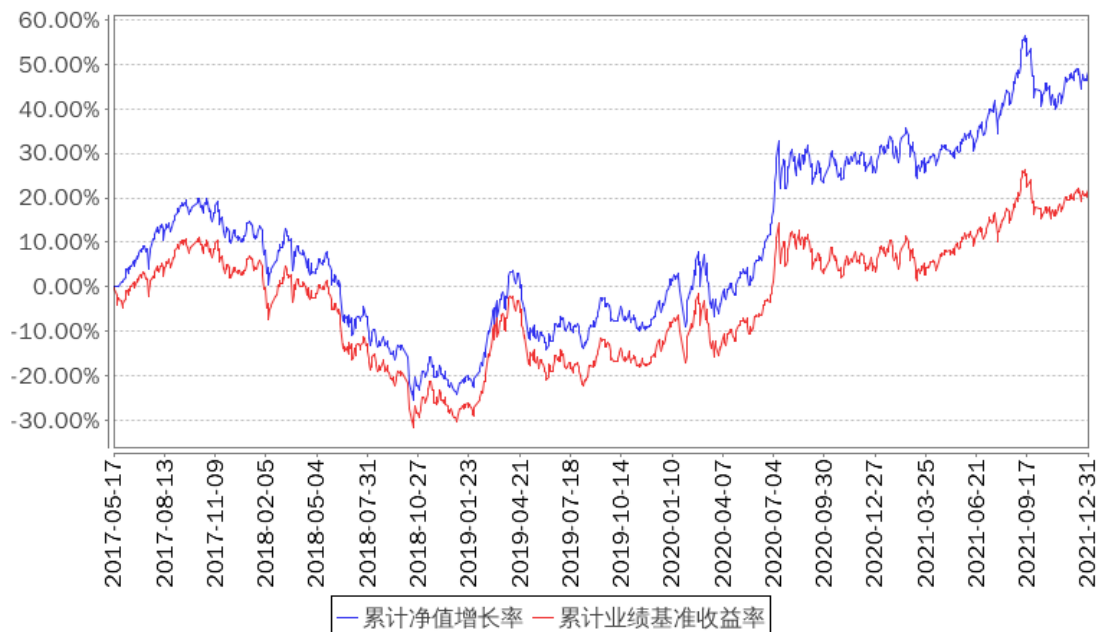

### 3.2.3 自基金合同生效以来基金每年净值增长率及其与同期业绩比较基准收益率的比较



招商中证500指数A基金每年净值增长率与同期业绩比较基准收益率的对比图

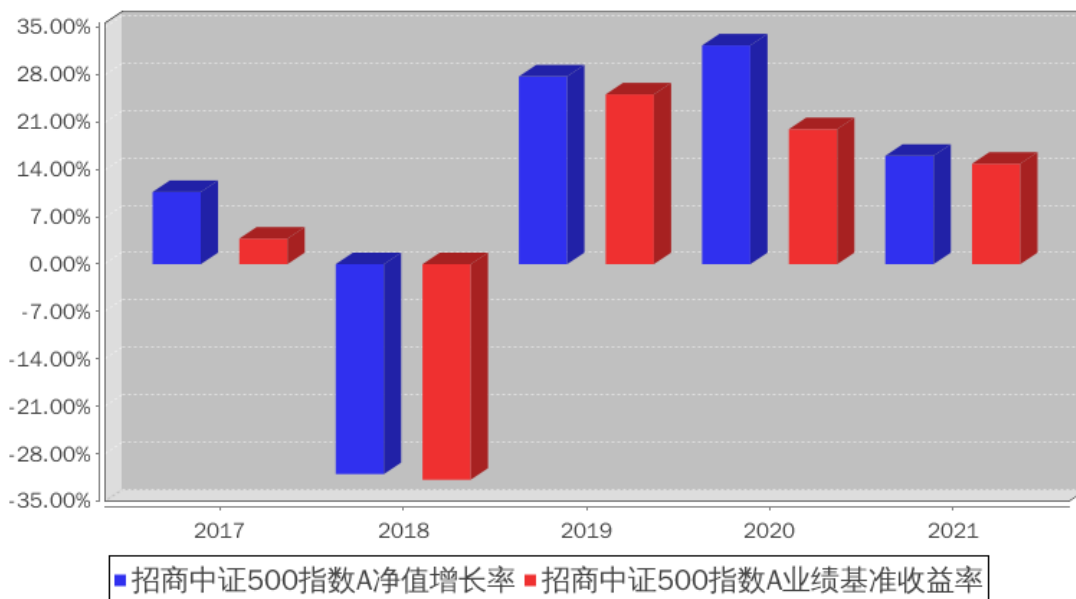

招商中证500指数C基金每年净值增长率与同期业绩比较基准收益率的对比图

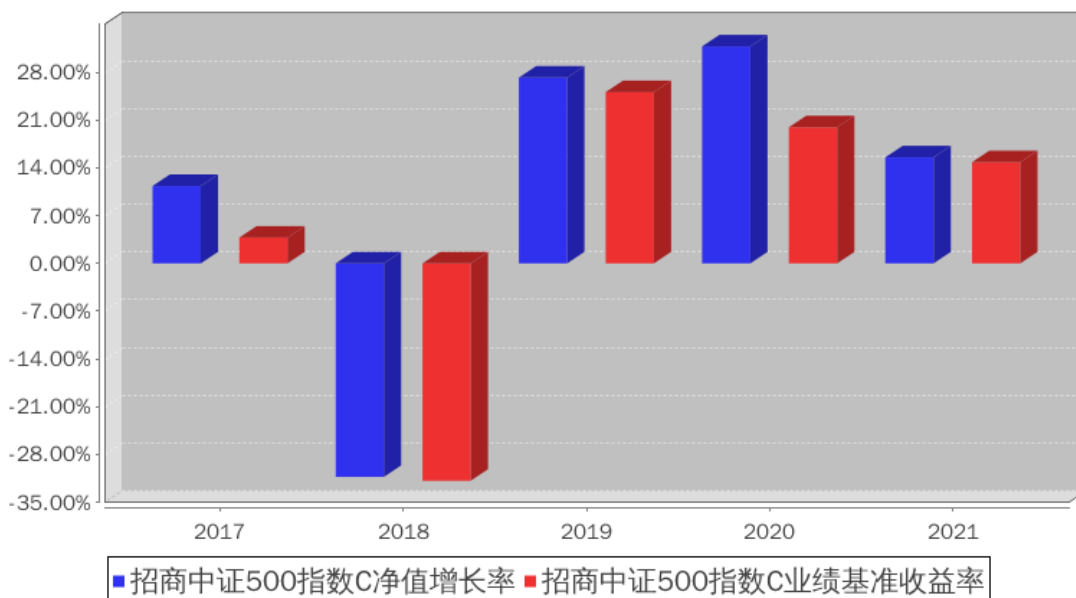

注：本基金于 2017 年 5 月 17 日成立，截至 2017 年 12 月 31 日基金成立未满 1 年，故成立当年净值增长率按当年实际存续期计算。

### 3.3 过去三年基金的利润分配情况

本基金过去三年未进行利润分配。

## § 4 管理人报告

## 4.1 基金管理人及基金经理情况

### 4.1.1 基金管理人及其管理基金的经验

招商基金管理有限公司于 2002 年 12 月 27 日经中国证监会【2002】100 号文批准设立。目前，公司注册资本为人民币 13.1 亿元，招商银行股份有限公司持有公司全部股权的 55%，招商证券股份有限公司持有公司全部股权的 45%。

招商基金管理有限公司首批获得企业年金基金投资管理人资格、基本养老保险基金投资管理资格；2004 年获得全国社保基金投资管理人资格；同时拥有 QDII(合格境内机构投资者)资格、专户理财（特定客户资产管理业务）资格、公募基金投顾业务资格，在主动权益、固定收益、指数投资、量化投资、海外投资、FOF 投资等领域全面布局。

### 4.1.2 基金经理（或基金经理小组）及基金经理助理简介

姓名	职务	任本基金的基金经理（助理）期限		证券从业年限	说明
		任职日期	离任日期		
邓童	本基金基金经理	2021 年 11 月 23 日	-	9	男，硕士，2012 年 7 月加入招商基金管理有限公司量化投资部，曾任研究员。现任招商中证 500 指数增强型证券投资基金、招商中证大宗商品股票指数证券投资基金（LOF）、招商中证煤炭等权指数证券投资基金基金经理，兼任投资经理。
王平	本基金基金经理	2017 年 5 月 17 日	-	15	男，管理学硕士，FRM。2006 年加入招商基金管理有限公司，曾任投资风险管理部助理数量分析师、风险管理部数量分析师、高级风控经理，主要负责公司投资风险管理、金融工程研究等工作，曾任招商深证 100 指数证券投资基金、上证消费 80 交易型开放式指数证券投资基金、招商上证消费 80 交易型开放式指数证券投资基金联接基金、深证电子信息传媒产业(TMT)50 交易型开放式指数证券投资基金、招商深证电子信息传媒产业(TMT)50 交易型开放式指数证券投资基金联接基金、招商中证大宗商品股票指数证券投资基金（LOF）、招商央视财经 50 指数证券投资基金、招商中证煤炭等权指数分级证券投资基金、招商中证银行指数分级证券投资基金、招商国证生物医药指数分级证券投资基金、招商中证白酒指数分级证券投资基金、招商稳荣定期开放灵活配置混合型证券投资

					资基金、招商财经大数据策略股票型证券投资基金、招商盛合灵活配置混合型证券投资基金基金经理，现量化投资部副总监兼招商量化精选股票型发起式证券投资基金、招商沪深 300 指数增强型证券投资基金、招商中证 1000 指数增强型证券投资基金、招商中证 500 指数增强型证券投资基金、招商中证红利交易型开放式指数证券投资基金、招商中证 500 等权重指数增强型证券投资基金、招商中证光伏产业指数型证券投资基金、招商沪深 300 增强策略交易型开放式指数证券投资基金基金经理。
--	--	--	--	--	---

注：1、本基金首任基金经理的任职日期为本基金合同生效日，后任基金经理的任职日期以及历任基金经理的离任日期为公司相关会议作出决定的公告（生效）日期；

2、证券从业年限计算标准遵从行业协会《证券业从业人员资格管理办法》中关于证券从业人员范围的相关规定。

#### 4.1.3 期末兼任私募资产管理计划投资经理的基金经理同时管理的产品情况

姓名	产品类型	产品数量（只）	资产净值(元)	任职时间
邓童	公募基金	3	3,100,617,045.28	2021 年 11 月 23 日
	私募资产管理计划	6	1,651,727,360.73	2013 年 11 月 26 日
	其他组合	-	-	-
	合计	9	4,752,344,406.01	-

#### 4.1.4 基金经理薪酬机制

公司基金经理薪酬由固定薪酬及变动奖金等组成。对于基金经理兼任私募资产管理计划投资经理的，其薪酬激励主要结合其管理产品的投资业绩及工作表现等因素综合评定。

## 4.2 管理人对报告期内本基金运作遵规守信情况的说明

基金管理人声明：在本报告期内，本基金管理人严格遵守《中华人民共和国证券投资基金法》、《公开募集证券投资基金运作管理办法》等有关法律法规及其各项实施准则的规定以及本基金的基金合同等基金法律文件的约定，本着诚实信用、勤勉尽责的原则管理和运用基金资产，在严格控制风险的前提下，为基金持有人谋求最大利益。本报告期内，基金运作整体合法合规，无损害基金持有人利益的行为。基金的投资范围以及投资运作符合有关法律法规及基金合同的规定。

## 4.3 管理人对报告期内公平交易情况的专项说明

### 4.3.1 公平交易制度和控制方法

基金管理人根据《中华人民共和国证券投资基金法》、《公开募集证券投资基金运作管理办法》和《证券投资基金管理公司公平交易制度指导意见》（2011 年修订）的规定，制定了《招商基金管理有限公司公平交易管理办法》，对投资决策的内部控制、交易执行的内部控制、公平交易实施情况的监控与检查稽核、异常交易的监控等进行了规定。为保证各投资组合在投资信息、投资建议和实施投资决策方面享有公平的机会，基金管理人合理设置了各类资产管理业务之间以及各类资产管理业务内部的组织结构，建立了科学的投资决策体系，加强交易执行环节的内部控制，并通过工作制度、流程和技术手段保证公平交易原则的实现。同时，通过对投资交易行为的监控、分析评估和信息披露来加强对公平交易过程和结果的监督。

### 4.3.2 公平交易制度的执行情况

基金管理人已建立较完善的研究方法和投资决策流程，确保各投资组合享有公平的投资决策机会。基金管理人建立了所有组合适用的投资对象备选库，制定明确的备选库建立、维护程序。基金管理人拥有健全的投资授权制度，明确投资决策委员会、投资组合经理等各投资决策主体的职责和权限划分，投资组合经理在授权范围内可以自主决策，超过投资权限的操作需要经过严格的审批程序。基金管理人的相关研究成果向内部所有投资组合开放，在投资研究层面不存在各投资组合间不公平的问题。

基金管理人按照法规要求，对连续四个季度期间内、不同时间窗下（如日内、3 日内、5 日内）公司管理的不同投资组合间的同向交易的交易价差进行分析，相关投资组合经理也对分析中发现的价格差异次数占比超过正常范围的情况进行了合理性解释。报告期内，公司旗下投资组合同向交易价差分析中未发现异常情形。

#### 4.3.2.1 增加执行的基金经理公平交易制度执行情况及公平交易管理情况

根据相关法律法规及监管规定要求，针对基金经理兼任私募资产管理计划投资经理的情形，公司严格执行公平交易管理相关的内部控制措施，并加强事后监测分析工作，包括：对相关投资组合收益率进行分析、扩大同向交易价差分析时间窗口等。报告期内，上述内部控制措施正常运作，未发现同一基金经理管理的公募基金、私募资产管理计划之间存在不公平交易或可能导致利益输送的异常交易。

### 4.3.3 异常交易行为的专项说明

基金管理人严格控制不同投资组合之间的同日反向交易，严格禁止可能导致不公平交易和利益输送的同日反向交易。确因投资组合的投资策略或流动性等需要而发生的同日反

向交易，基金管理人要求相关投资组合经理提供决策依据，并留存记录备查，完全按照有关指数的构成比例进行投资的组合等除外。

本报告期内，本基金各项交易均严格按照相关法律法规、基金合同的有关要求执行，公司所有投资组合参与的交易所公开竞价同日反向交易成交较少的单边交易量超过该证券当日成交量的 5% 的情形共发生过七次，原因是指数量化投资组合为满足投资策略需要而发生反向交易。报告期内未发现有可能导致不公平交易和利益输送的重大异常交易行为。

#### 4.4 管理人对报告期内基金的投资策略和业绩表现的说明

##### 4.4.1 报告期内基金投资策略和运作分析

报告期内，中证 500 指数整体有一定幅度的上涨，由于市场风格在 2021 年偏向中小市值风格，因此中证 500 指数相较沪深 300 有一定的超额收益。但中证 500 内部行业间分化较大，周期及低估值行业整体表现较优同时波动也较大。本组合作为指数增强型基金，在 2021 年整体保持了较低的风险因子暴露以追求较低的跟踪误差下获取相对超额收益。

##### 4.4.2 报告期内基金的业绩表现

报告期内，本基金 A 类份额净值增长率为 16.01%，同期业绩基准增长率为 14.83%，C 类份额净值增长率为 15.54%，同期业绩基准增长率为 14.83%。

#### 4.5 管理人对宏观经济、证券市场及行业走势的简要展望

展望 2022 年，在稳经济大背景下，货币政策与财政政策势必会有更灵活的操作，综合而言在边际上对于权益市场依然有正面的推动作用。中证 500 指数成分股行业分布较为均衡，目前估值水平也处于相对低位，安全边际较高。

#### 4.6 管理人内部有关本基金的监察稽核工作情况

报告期内，本基金管理人本着诚实信用、勤勉尽责、合法经营和保障基金持有人利益的原则，经营管理和业务运作稳健、合规，基金的投资、交易、后台等运作规范有序。基金管理人的风险管理及合规控制部门依据独立、客观、公正的原则，主要从以下几个方面进一步加强了公司内部控制和基金投资风险管理工作：

1、公司实施了员工全面培训和形式多样的专题培训，包括不定期推送监管动态和风险案例，持续整理风险点录入系统定期推送，定期或不定期组织法规考试，不定期开展各类合规主题培训等，丰富培训形式，不断提升员工合规与风控意识；

2、公司合规风控部门通过事中合规控制系统、事后投资风险管理系统、风险管理模型等对基金投资合规情况及风险情况进行严格的内部监控和管理；

3、定期稽核方面，除了每季度会对各业务领域进行一次全面的稽核，公司合规审计部门还根据监察稽核计划，对公司的关键业务部门及业务流程进行了专项稽核和检查；

4、根据法律法规的更新及业务的发展变化情况，公司各业务部门对相关内部控制制度提出修改意见和建议，并关注内部控制制度的健全性和有效性，进一步完善了公司内控制度体系，更好的防范法律风险和合规风险。

报告期内，本基金的投资运作符合国家相关法律法规、监管部门的有关规定以及公司相关制度的规定。本基金的投资目标、投资决策依据和投资管理程序均符合相关基金合同和招募说明书的约定，未发现重大异常交易、利益输送、内幕交易及其他有损基金投资者利益的情形。报告期内，本基金若曾因市场波动、申购赎回等原因出现了相关投资比例限制被动突破的情形，均在法规规定的时间内完成了调整，符合法律法规和基金合同的规定和要求。报告期内，本基金未出现因权证未行权、可转债未及时卖出或转股等有损基金份额持有人利益的投资失误行为。本基金管理人承诺将一如既往本着诚实信用、勤勉尽责的原则管理和运作基金资产，在规范经营、控制风险的基础上，为基金持有人谋求最大利益。

#### 4.7 管理人对报告期内基金估值程序等事项的说明

报告期内，本基金的估值业务严格按照相关的法律法规、基金合同以及《招商基金管理有限公司基金估值委员会管理制度》进行。基金核算部负责日常的基金资产的估值业务，执行基金估值政策。另外，公司设立由投资和研究部门、风险管理部、基金核算部、法律合规部负责人和基金经理代表组成的估值委员会。公司估值委员会的相关成员均具备相应的专业胜任能力和相关工作经历。公司估值委员会主要负责制定、修订和完善基金估值政策和程序，定期评价现有估值政策和程序的适用性及对估值程序执行情况进行监督。

投资和研究部门以及基金核算部共同负责关注相关投资品种的动态，评判基金持有的投资品种是否处于不活跃的交易状态或者最近交易日后经济环境发生了重大变化或证券发行机构发生了影响证券价格的重大事件，从而确定估值日需要进行估值测算或者调整的投资品种；投资和研究部门定期审核公允价值的确认和计量；研究部提出合理的数量分析模型对需要进行估值测算或者调整的投资品种进行公允价值定价与计量并定期对估值政策和程序进行评价，以保证其持续适用；基金核算部定期审核估值政策和程序的一致性，并负责与托管行沟通估值调整事项；风险管理部负责估值委员会工作流程中的风险控制；法律合规部负责日常的基金估值调整结果的事后复核监督工作；法律合规部与基金核算部共同负责估值调整事项的信息披露工作。

基金经理代表向估值委员会提供估值参考信息，参与估值政策讨论；对需采用特别估值程序的证券，基金及时启动特别估值程序，由公司估值委员会集体讨论议定特别估值方案，咨询会计师事务所的专业意见，并与托管行沟通后由基金核算部具体执行。

本基金管理人参与估值流程各方之间不存在任何重大利益冲突。截止报告期末本基金管理人已与中央国债登记结算有限责任公司、中证指数有限公司签署服务协议，由其按约定提供相关债券品种、流通受限股票的估值参考数据。

#### 4.8 管理人对报告期内基金利润分配情况的说明

根据相关法律法规的规定和基金合同的约定，以及本基金的实际运作情况，本基金报告期末未进行利润分配。在符合分红条件的前提下，本基金已实现尚未分配的可供分配收益部分，将严格按照基金合同的约定适时向投资者予以分配。

#### 4.9 报告期内基金持有人数或基金资产净值预警说明

报告期内，本基金未发生连续二十个工作日出现基金份额持有人数量不满二百人或者基金资产净值低于五千万元的情形。

## § 5 托管人报告

#### 5.1 报告期内本基金托管人遵规守信情况声明

本报告期内，中国银行股份有限公司（以下称“本托管人”）在招商中证 500 指数增强型证券投资基金（以下称“本基金”）的托管过程中，严格遵守《证券投资基金法》及其他有关法律法规、基金合同和托管协议的有关规定，不存在损害基金份额持有人利益的行为，完全尽职尽责地履行了应尽的义务。

#### 5.2 托管人对报告期内本基金投资运作遵规守信、净值计算、利润分配等情况的说明

本报告期内，本托管人根据《证券投资基金法》及其他有关法律法规、基金合同和托管协议的规定，对本基金管理人的投资运作进行了必要的监督，对基金资产净值的计算、基金份额申购赎回价格的计算以及基金费用开支等方面进行了认真地复核，未发现本基金管理人存在损害基金份额持有人利益的行为。

#### 5.3 托管人对本年度报告中财务信息等内容的真实、准确和完整发表意见

本报告中的财务指标、净值表现、收益分配情况、财务会计报告（注：财务会计报告中的“金融工具风险及管理”、“关联方承销证券”、“关联方证券出借”部分未在托管人复核范围内）、投资组合报告等数据真实、准确和完整。

## § 6 审计报告

### 6.1 审计报告的基本内容

审计报告标题	审计报告
审计报告收件人	招商中证 500 指数增强型证券投资基金全体持有人
审计意见	<p>我们审计了招商中证 500 指数增强型证券投资基金的财务报表，包括 2021 年 12 月 31 日的资产负债表，2021 年度的利润表、所有者权益(基金净值)变动表以及相关财务报表附注。</p> <p>我们认为，后附的财务报表在所有重大方面按照企业会计准则和中国证券监督管理委员会发布的关于基金行业实务操作的有关规定编制，公允反映了招商中证 500 指数增强型证券投资基金 2021 年 12 月 31 日的财务状况以及 2021 年度的经营成果和基金净值变动情况。</p>
形成审计意见的基础	<p>我们按照中国注册会计师审计准则的规定执行了审计工作。审计报告的“注册会计师对财务报表审计的责任”部分进一步阐述了我们在这些准则下的责任。按照中国注册会计师职业道德守则，我们独立于招商中证 500 指数增强型证券投资基金，并履行了职业道德方面的其他责任。我们相信，我们获取的审计证据是充分、适当的，为发表审计意见提供了基础。</p>
强调事项	-
其他事项	-
其他信息	<p>招商基金管理有限公司(以下简称“基金管理人”)管理层对其他信息负责。其他信息包括招商中证 500 指数增强型证券投资基金年度报告中涵盖的信息，但不包括财务报表和我们的审计报告。</p> <p>我们对财务报表发表的审计意见不涵盖其他信息，我们也不对其他信息发表任何形式的鉴证结论。</p> <p>结合我们对财务报表的审计，我们的责任是阅读其他信息，在此过程中，考虑其他信息是否与财务报表或我们在审计过程中了解到的情况存在重大不一致或者似乎存在重大错报。</p> <p>基于我们已执行的工作，如果我们确定其他信息存在重大错报，我们应当报告该事实。在这方面，我们无任何事项需要报告。</p>
管理层和治理层对财务报表的责任	<p>基金管理人管理层负责按照企业会计准则和中国证券监督管理委员会发布的关于基金行业实务操作的有关规定编制财务报表，使其实现公允反映，并设计、执行和维护必要的内部控制，以使财务报表不存在由于舞弊或错误而导致的重大错报。</p> <p>在编制财务报表时，基金管理人管理层负责评估招商中证</p>



	<p>500 指数增强型证券投资基金的持续经营能力,披露与持续经营相关的事项(如适用),并运用持续经营假设,除非基金管理人管理层计划清算招商中证 500 指数增强型证券投资基金、终止经营或别无其他现实的选择。</p> <p>基金管理人治理层负责监督招商中证 500 指数增强型证券投资基金的财务报告过程。</p>
注册会计师对财务报表审计的责任	<p>我们的目标是对财务报表整体是否不存在由于舞弊或错误导致的重大错报获取合理保证,并出具包含审计意见的审计报告。合理保证是高水平的保证,但并不能保证按照审计准则执行的审计在某一重大错报存在时总能发现。错报可能由于舞弊或错误导致,如果合理预期错报单独或汇总起来可能影响财务报表使用者依据财务报表作出的经济决策,则通常认为错报是重大的。</p> <p>在按照审计准则执行审计工作的过程中,我们运用职业判断,并保持职业怀疑。同时,我们也执行以下工作:</p> <p>(1)识别和评估由于舞弊或错误导致的财务报表重大错报风险,设计和实施审计程序以应对这些风险,并获取充分、适当的审计证据,作为发表审计意见的基础。由于舞弊可能涉及串通、伪造、故意遗漏、虚假陈述或凌驾于内部控制之上,未能发现由于舞弊导致的重大错报的风险高于未能发现由于错误导致的重大错报的风险。</p> <p>(2)了解与审计相关的内部控制,以设计恰当的审计程序,但目的并非对内部控制的有效性发表意见。</p> <p>(3)评价基金管理人管理层选用会计政策的恰当性和做出会计估计及相关披露的合理性。</p> <p>(4)对基金管理人管理层使用持续经营假设的恰当性得出结论。同时,根据获取的审计证据,就可能对招商中证 500 指数增强型证券投资基金持续经营能力产生重大疑虑的事项或情况是否存在重大不确定性得出结论。如果我们得出结论认为存在重大不确定性,审计准则要求我们在审计报告中提请报表使用者注意财务报表中的相关披露;如果披露不充分,我们应当发表非无保留意见。我们的结论基于截至审计报告日可获得的信息。然而,未来的事项或情况可能导致招商中证 500 指数增强型证券投资基金不能持续经营。</p> <p>(5)评价财务报表的总体列报(包括披露)、结构和内容,并评价财务报表是否公允反映相关交易和事项。</p> <p>我们与基金管理人治理层就计划的审计范围、时间安排和重大审计发现等事项进行沟通,包括沟通我们在审计中识别出的值得关注的内部控制缺陷。</p>
会计师事务所的名称	德勤华永会计师事务所(特殊普通合伙)
注册会计师的姓名	汪芳   刘典昆
会计师事务所的地址	中国上海市延安东路 222 号外滩中心 30 楼
审计报告日期	2022 年 3 月 29 日

## § 7 年度财务报表

## 7.1 资产负债表

会计主体：招商中证 500 指数增强型证券投资基金

报告截止日：2021 年 12 月 31 日

单位：人民币元

资产	附注号	本期末 2021 年 12 月 31 日	上年度末 2020 年 12 月 31 日
资产：			
银行存款	7.4.7.1	7,905,106.04	5,052,443.62
结算备付金		535,260.44	288,730.55
存出保证金		7,671.19	39,643.50
交易性金融资产	7.4.7.2	99,707,961.50	85,383,402.88
其中：股票投资		99,317,301.46	84,653,037.89
基金投资		-	-
债券投资		390,660.04	730,364.99
资产支持证券投资		-	-
贵金属投资		-	-
衍生金融资产	7.4.7.3	-	-
买入返售金融资产	7.4.7.4	-	-
应收证券清算款		-	91,058.09
应收利息	7.4.7.5	2,872.04	7,875.21
应收股利		-	-
应收申购款		242,164.81	183,954.12
递延所得税资产		-	-
其他资产	7.4.7.6	-	-
资产总计		108,401,036.02	91,047,107.97
负债和所有者权益	附注号	本期末 2021 年 12 月 31 日	上年度末 2020 年 12 月 31 日
负债：			
短期借款		-	-
交易性金融负债		-	-
衍生金融负债	7.4.7.3	-	-
卖出回购金融资产款		-	-
应付证券清算款		-	24.48
应付赎回款		1,173,889.40	640,392.38
应付管理人报酬		106,344.70	91,064.76
应付托管费		13,293.07	11,383.12
应付销售服务费		16,409.27	15,012.68
应付交易费用	7.4.7.7	23,103.41	8,022.80
应交税费		0.69	0.35

应付利息		-	-
应付利润		-	-
递延所得税负债		-	-
其他负债	7.4.7.8	270,163.82	170,575.28
负债合计		1,603,204.36	936,475.85
所有者权益：			
实收基金	7.4.7.9	71,655,893.26	70,024,356.96
未分配利润	7.4.7.10	35,141,938.40	20,086,275.16
所有者权益合计		106,797,831.66	90,110,632.12
负债和所有者权益总计		108,401,036.02	91,047,107.97

注：报告截止日 2021 年 12 月 31 日，招商中证 500 指数增强 A 份额净值 1.4973 元，基金份额总额 38,696,671.63 份；招商中证 500 指数增强 C 份额净值 1.4823 元，基金份额总额 32,959,221.63 份；总份额合计 71,655,893.26 份。

## 7.2 利润表

会计主体：招商中证 500 指数增强型证券投资基金

本报告期：2021 年 1 月 1 日至 2021 年 12 月 31 日

单位：人民币元

项目	附注号	本期 2021 年 1 月 1 日至 2021 年 12 月 31 日	上年度可比期间 2020 年 1 月 1 日至 2020 年 12 月 31 日
一、收入		14,887,483.42	23,837,943.93
1.利息收入		39,567.63	47,202.83
其中：存款利息收入	7.4.7.11	22,444.80	44,531.94
债券利息收入		17,122.83	2,670.89
资产支持证券利息收入		-	-
买入返售金融资产收入		-	-
其他利息收入		-	-
证券出借利息收入		-	-
2.投资收益（损失以“-”填列）		12,393,744.83	26,300,956.41
其中：股票投资收益	7.4.7.12	11,018,489.56	24,804,470.20
基金投资收益		-	-
债券投资收益	7.4.7.13	19,730.18	80,029.08
资产支持证券投资	7.4.7.13.5	-	-
收益		-	-
贵金属投资收益	7.4.7.14	-	-
衍生工具收益	7.4.7.15	-36,600.00	754,271.85
股利收益	7.4.7.16	1,392,125.09	662,185.28

3.公允价值变动收益（损失以“-”号填列）	7.4.7.17	2,270,822.13	-2,772,066.74
4.汇兑收益（损失以“-”号填列）		-	-
5.其他收入（损失以“-”号填列）	7.4.7.18	183,348.83	261,851.43
减：二、费用		2,007,526.78	1,956,262.20
1.管理人报酬	7.4.10.2.1	1,054,832.42	965,492.78
2.托管费	7.4.10.2.2	131,854.07	120,686.65
3.销售服务费	7.4.10.2.3	176,403.91	179,802.72
4.交易费用	7.4.7.19	321,006.14	363,705.60
5.利息支出		-	-
其中：卖出回购金融资产支出		-	-
6.税金及附加		0.64	2,715.74
7.其他费用	7.4.7.20	323,429.60	323,858.71
三、利润总额（亏损总额以“-”号填列）		12,879,956.64	21,881,681.73
减：所得税费用		-	-
四、净利润（净亏损以“-”号填列）		12,879,956.64	21,881,681.73

### 7.3 所有者权益（基金净值）变动表

会计主体：招商中证 500 指数增强型证券投资基金

本报告期：2021 年 1 月 1 日至 2021 年 12 月 31 日

单位：人民币元

项目	本期 2021 年 1 月 1 日至 2021 年 12 月 31 日		
	实收基金	未分配利润	所有者权益合计
一、期初所有者权益（基金净值）	70,024,356.96	20,086,275.16	90,110,632.12
二、本期经营活动产生的基金净值变动数（本期利润）	-	12,879,956.64	12,879,956.64
三、本期基金份额交易产生的基金净值变动数（净值减少以“-”号填列）	1,631,536.30	2,175,706.60	3,807,242.90
其中：1.基金申购款	76,062,771.57	31,089,625.03	107,152,396.60
2.基金赎回款	-74,431,235.27	-28,913,918.43	-103,345,153.70
四、本期向基金份额持有人分配利润产生的基金净值变动（净值减少以“-”号填列）	-	-	-

五、期末所有者权益(基金净值)	71,655,893.26	35,141,938.40	106,797,831.66
项目	上年度可比期间 2020 年 1 月 1 日至 2020 年 12 月 31 日		
	实收基金	未分配利润	所有者权益合计
一、期初所有者权益(基金净值)	65,555,142.20	-1,694,883.40	63,860,258.80
二、本期经营活动产生的基金净值变动数(本期利润)	-	21,881,681.73	21,881,681.73
三、本期基金份额交易产生的基金净值变动数(净值减少以“-”号填列)	4,469,214.76	-100,523.17	4,368,691.59
其中：1.基金申购款	123,000,294.07	16,167,079.04	139,167,373.11
2.基金赎回款	-118,531,079.31	-16,267,602.21	-134,798,681.52
四、本期向基金份额持有人分配利润产生的基金净值变动(净值减少以“-”号填列)	-	-	-
五、期末所有者权益(基金净值)	70,024,356.96	20,086,275.16	90,110,632.12

报表附注为财务报表的组成部分。

本报告 7.1 至 7.4 财务报表由下列负责人签署：

\_\_\_\_王小青\_\_\_\_                      \_\_\_\_欧志明\_\_\_\_                      \_\_\_\_何剑萍\_\_\_\_  
基金管理人负责人                      主管会计工作负责人                      会计机构负责人

## 7.4 报表附注

### 7.4.1 基金基本情况

招商中证 500 指数增强型证券投资基金(以下简称“本基金”)系由基金管理人招商基金管理有限公司依照《中华人民共和国证券投资基金法》、《招商中证 500 指数增强型证券投资基金基金合同》及其他有关法律法规的规定，经中国证券监督管理委员会(以下简称“中国证监会”)证监许可[2016]3114 号文准予公开募集注册。本基金为契约型开放式基金，存续期限为不定期。根据销售服务费收取方式的不同，将基金份额分为 A 类基金份额和 C 类基金份额。本基金首次设立募集基金份额为 332,908,992.33 份，经德勤华永会计师事务所(特殊普通合伙)验证，并出具了编号为德师报(验)字(17)第 00144 号验资报告。《招商中证 500 指数增强型证券投资基金基金合同》(以下简称“基金合同”)于 2017 年 5 月 17 日正式生效。本基金的基金管理人为招商基金管理有限公司，基金托管人为中国银行股份有限公司(以下简称“中国银行”)。

根据《中华人民共和国证券投资基金法》、基金合同及截至报告期末最新公告的《招商中证 500 指数增强型证券投资基金招募说明书》的有关规定，本基金的投资范围为具有良好流动性的金融工具，包括国内依法发行上市的股票和存托凭证（包括主板、中小板、创业板和其他经中国证监会核准上市的股票和存托凭证）、债券（包括国债、央行票据、金融债、企业债、公司债、可转债（含可分离交易可转换债）、可交换债、次级债、短期融资券、中期票据等）、债券回购、同业存单、银行存款、货币市场工具、资产支持证券、权证、股指期货、国债期货以及法律法规或中国证监会允许基金投资的其他金融工具（但须符合中国证监会相关规定）。本基金可以参与融资和转融通证券出借业务。基金的投资组合比例为：本基金投资于股票、存托凭证资产的比例不低于基金资产的 80%，投资于中证 500 指数成份券及其备选成份券的资产不低于非现金基金资产的 80%；每个交易日日终在扣除国债期货和股指期货合约需缴纳的交易保证金后，现金或到期日在一年以内的政府债券投资比例合计不低于基金资产净值的 5%，其中，现金类资产不包括结算备付金、存出保证金、应收申购款等。本基金的业绩比较基准为中证 500 指数收益率 $\times$ 95%+同期银行活期存款利率（税后） $\times$ 5%。

## 7.4.2 会计报表的编制基础

本基金的财务报表按照财政部颁布的企业会计准则及相关规定（以下简称“企业会计准则”）以及中国证监会发布的基金行业实务操作的有关规定编制，同时在具体会计核算和信息披露方面也参考了中国证券投资基金业协会发布的若干基金行业实务操作。

本财务报表以持续经营为基础编制。

## 7.4.3 遵循企业会计准则及其他有关规定的声明

本基金财务报表的编制符合企业会计准则和中国证监会发布的关于基金行业实务操作的有关规定的要求，真实、完整地反映了本基金 2021 年 12 月 31 日的财务状况以及自 2021 年 1 月 1 日至 2021 年 12 月 31 日止期间的经营成果和基金净值变动情况。

## 7.4.4 重要会计政策和会计估计

### 7.4.4.1 会计年度

本基金的会计年度为公历年度，即每年 1 月 1 日起至 12 月 31 日止。

### 7.4.4.2 记账本位币

本基金以人民币为记账本位币。

### 7.4.4.3 金融资产和金融负债的分类

1) 金融资产的分类

根据本基金的业务特点和风险管理要求，本基金将所持有的金融资产在初始确认时划分为以公允价值计量且其变动计入当期损益的金融资产和贷款及应收款项，暂无金融资产划分为可供出售金融资产或持有至到期投资。除衍生工具所产生的金融资产在资产负债表中以衍生金融资产列示外，其他以公允价值计量且其公允价值变动计入损益的金融资产在资产负债表中以交易性金融资产列示。本基金持有的各类应收款项、买入返售金融资产等在活跃市场中没有报价、回收金额固定或可确定的非衍生金融资产分类为贷款及应收款项。

#### 2) 金融负债的分类

根据本基金的业务特点和风险管理要求，本基金将持有的金融负债在初始确认时划分为以公允价值计量且其变动计入当期损益的金融负债和其他金融负债。本基金暂无分类为以公允价值计量且其变动计入当期损益的金融负债。其他金融负债包括各类应付款项、卖出回购金融资产款等。

#### 7.4.4.4 金融资产和金融负债的初始确认、后续计量和终止确认

金融资产或金融负债于本基金成为金融工具合同的一方时，于交易日按公允价值在资产负债表内确认。以公允价值计量且其变动计入当期损益的金融资产，取得时发生的相关交易费用计入当期损益；支付的价款中包含已宣告但尚未发放的现金股利或债券起息日或上次除息日至购买日止的利息，单独确认为应收项目。贷款及应收款项和其他金融负债的相关交易费用计入初始确认金额。

以公允价值计量且其变动计入当期损益的金融资产按照公允价值进行后续计量，贷款及应收款项和其他金融负债采用实际利率法，以摊余成本进行后续计量。

当收取某项金融资产现金流量的合同权利已终止、该金融资产所有权上几乎所有的风险和报酬已转移或虽然既没有转移也没有保留金融资产所有权上几乎所有的风险和报酬，但是放弃了对该金融资产的控制，终止确认该金融资产。终止确认的金融资产的成本按移动加权平均法于交易日结转。金融负债的现时义务全部或部分已经解除的，才能终止确认该金融负债或其一部分。金融负债全部或部分终止确认的，将终止确认部分的账面价值与支付的对价(包括转出的非现金资产或承担的新金融负债)之间的差额，计入当期损益。

#### 7.4.4.5 金融资产和金融负债的估值原则

公允价值是指市场参与者在计量日发生的有序交易中，出售一项资产所能收到或者转移一项负债所需支付的价格。本基金对以公允价值进行后续计量的金融资产与金融负债根据对计量整体具有重大意义的最低层次的输入值确定公允价值计量层次。第一层次输入值是在计量日能够取得的相同资产或负债在活跃市场上未经调整的报价；第二层次输入值是除第一层次输入值外相关资产或负债直接或间接可观察的输入值；第三层次输入值是相关资产或负债的不可观察输入值。本基金主要金融工具的估值方法如下：

1) 对于银行间市场交易的固定收益品种，以及交易所上市交易或挂牌转让的固定收益品种(可转换债券和私募债券除外)，按照第三方估值机构提供的估值确定公允价值。

2) 对存在活跃市场的其他投资品种，如估值日有市价的，采用市价确定公允价值；估值日无市价，且最近交易日后经济环境未发生重大变化且证券发行机构未发生影响证券价格的重大事件的，采用最近交易市价确定公允价值；对于发行时明确一定期限限售期的股票，包括但不限于非公开发行股票、首次公开发行股票时股票公司股东公开发售股份、通过大宗交易取得的带限售期的股票等，按照监管机构或行业协会的有关规定确定公允价值。

3) 对存在活跃市场的其他投资品种，如估值日无市价且最近交易日后经济环境发生了重大变化或证券发行机构发生了影响证券价格的重大事件或基金管理人估值委员会认为必要时，应参考类似投资品种的现行市价及重大变化等因素，调整最近交易市价，确定公允价值。

4) 当投资品种不再存在活跃市场，基金管理人估值委员会认为必要时，采用市场参与者普遍认同且被以往市场实际交易价格验证具有可靠性的估值技术，确定投资品种的公允价值。估值技术包括参考熟悉情况并自愿交易的各方最近进行的市场交易中使用的价格、参照实质上相同的其他金融工具的当前公允价值、现金流量折现法和期权定价模型等。采用估值技术时，尽可能最大程度使用市场参数，减少使用与本基金特定相关的参数。

#### 7.4.4.6 金融资产和金融负债的抵销

当本基金具有抵销已确认金融资产和金融负债的法定权利，且目前可执行该种法定权利，同时本基金计划以净额结算或同时变现该金融资产和清偿该金融负债时，金融资产和金融负债以相互抵销后的金额在资产负债表内列示。除此以外，金融资产和金融负债在资产负债表内分别列示，不予相互抵销。

#### 7.4.4.7 实收基金

实收基金为对外发行基金份额所对应的金额。申购、赎回、转换及红利再投资等引起的实收基金的变动分别于上述各交易确认日认列。上述申购和赎回分别包括基金转换所引起的转入基金的实收基金增加和转出基金的实收基金减少。

#### 7.4.4.8 损益平准金

损益平准金指申购、赎回、转入、转出及红利再投资等事项导致基金份额变动时，相关款项中包含的未分配利润。根据交易申请日利润分配(未分配利润)已实现与未实现部分各自占基金净值的比例，损益平准金分为已实现损益平准金和未实现损益平准金。损益平准金于基金申购确认日或基金赎回确认日认列，并于期末全额转入利润分配(未分配利润)。

#### 7.4.4.9 收入/(损失)的确认和计量



#### 1) 利息收入

存款利息收入按存款的本金与适用利率逐日计提。除贴息债外的债券利息收入在持有债券期内，按债券的票面价值和票面利率计算的利息扣除适用情况下由债券发行企业代扣代缴的个人所得税后的净额，逐日确认债券利息收入。贴息债视同到期一次性还本付息的附息债，根据其发行价、到期价和发行期限推算内含票面利率后，逐日确认债券利息收入。资产支持证券利息收入在持有期内，按资产支持证券的票面价值和预计收益率计算的利息逐日确认资产支持证券利息收入。在收到资产支持证券支付的款项时，其中属于证券投资收益的部分冲减应计利息(若有)后的差额，确认资产支持证券利息收入。买入返售金融资产收入按买入返售金融资产的摊余成本在返售期内以实际利率法逐日计提。

#### 2) 投资收益

股票投资收益为卖出股票交易日的成交总额扣除应结转的股票投资成本的差额确认。

债券投资收益为卖出债券交易日的成交总额扣除应结转的债券投资成本与应收利息(若有)后的差额确认。

资产支持证券投资收益为卖出资产支持证券交易日的成交总额扣除应结转的资产支持证券投资成本与应收利息(若有)后的差额确认。

衍生工具投资收益为交易日的成交总额扣除应结转的衍生工具投资成本后的差额确认。

股利收入于除息日按上市公司宣告的分红派息比例计算的金额确认，由上市公司代扣代缴的个人所得税于卖出交易日按实际代扣代缴金额确认。

#### 3) 公允价值变动收益

公允价值变动收益于估值日按以公允价值计量且其变动计入当期损益的金融资产的公允价值变动形成的利得或损失确认，并于相关金融资产卖出或到期时转出计入投资收益。

### 7.4.4.10 费用的确认和计量

本基金的基金管理人报酬、基金托管费和销售服务费按基金合同及相关公告约定的费率和计算方法逐日计提。以公允价值计量且其变动计入当期损益的金融资产的交易费用发生时按照确定的金额计入交易费用。卖出回购金融资产支出按卖出回购金融资产款的摊余成本在回购期内以实际利率逐日计提。

### 7.4.4.11 基金的收益分配政策

1) 在符合有关基金分红条件的前提下，本基金每年收益分配次数最多为 12 次，每次收益分配比例不得低于该次可供分配利润的 10%，若基金合同生效不满 3 个月可不进行收益分配；

2) 本基金收益分配方式分两种：现金分红与红利再投资，投资者可选择现金红利或将现金红利自动转为相应类别基金份额进行再投资；若投资者不选择，本基金默认的收益分配方式是现金分红；

3) 基金收益分配后各类基金份额的基金份额净值不能低于面值；即基金收益分配基准日的各类基金份额的基金份额净值减去该类每单位基金份额收益分配金额后不能低于面值；

4) A 类基金份额和 C 类基金份额之间由于 A 类基金份额不收取而 C 类基金份额收取销售服务费将导致在可供分配利润上有所不同；本基金同一类别的每份基金份额享有同等分配权；

5) 基金可供分配利润为正的前提下，方可进行收益分配；

6) 法律法规或监管机构另有规定的，从其规定。

#### 7.4.4.12 外币交易

本基金本报告期内无外币交易。

#### 7.4.4.13 分部报告

根据本基金的内部组织机构、管理要求及内部报告制度，本基金整体为一个报告分部，且向管理层报告时采用的会计政策及计量基础与编制财务报表时的会计政策与计量基础一致。

#### 7.4.4.14 其他重要的会计政策和会计估计

根据本基金的估值原则和中国证监会允许的基金行业估值实务操作，本基金确定以下类别股票投资和债券投资的公允价值时采用的估值方法及其关键假设如下：

1) 对于在发行时明确一定期限限售期的股票，包括但不限于非公开发行股票、首次公开发行股票时公司股东公开发售股份、通过大宗交易取得的带限售期的股票等，不包括停牌、新发行未上市、回购交易中的质押券等流通受限股票，根据《关于发布〈证券投资基金投资流通受限股票估值指引（试行）〉的通知》（中基协发[2017]6 号），在估值日按照该通知规定的流通受限股票公允价值计算模型进行估值。

2) 对于证券交易所上市的股票，若出现重大事项停牌或交易不活跃（包括涨跌停时的交易不活跃）等情况，根据《中国证券监督管理委员会关于证券投资基金估值业务的指导意见》（中国证监会公告[2017]13 号）及《关于发布中基协（AMAC）基金行业股票估值指数的通知》（中基协发[2013]13 号）相关规定，本基金根据情况决定使用指数收益法、可比公司法、市场价格模型法、市盈率法、现金流量折现法等估值技术进行估值。

3) 根据《关于发布〈中国证券投资基金业协会估值核算工作小组关于 2015 年 1 季度固定收益品种的估值处理标准〉的通知》（中基协发[2014]24 号），在上海证券交易所、深圳证券

交易所及银行间同业市场上市交易或挂牌转让的固定收益品种(估值处理标准另有规定的除外),采用第三方估值机构提供的价格数据进行估值。

## 7.4.5 会计政策和会计估计变更以及差错更正的说明

### 7.4.5.1 会计政策变更的说明

本基金在本报告期间未发生重大会计政策变更。

### 7.4.5.2 会计估计变更的说明

本基金在本报告期内未发生重大会计估计变更。

### 7.4.5.3 差错更正的说明

本基金本报告期内未发生重大会计差错更正。

## 7.4.6 税项

根据财税[2008]1号《财政部、国家税务总局关于企业所得税若干优惠政策的通知》、2008年9月18日《上海、深圳证券交易所关于做好证券交易印花税征收方式调整工作的通知》、财税[2012]85号《关于实施上市公司股息红利差别化个人所得税政策有关问题的通知》、财政部、税务总局、证监会公告2019年第78号《关于继续实施全国中小企业股份转让系统挂牌公司股息红利差别化个人所得税政策的公告》、财税[2015]101号《关于上市公司股息红利差别化个人所得税政策有关问题的通知》、财税[2016]36号《关于全面推开营业税改征增值税试点的通知》、财税[2016]46号《关于进一步明确全面推开营改增试点金融业有关政策的通知》、财税[2016]140号《关于明确金融房地产开发教育辅助服务等增值税政策的通知》、财税[2017]2号《关于资管产品增值税政策有关问题的补充通知》、财税[2017]56号《关于资管产品增值税有关问题的通知》、财税[2017]90号《关于租入固定资产进项税额抵扣等增值税政策的通知》及其他相关税务法规和实务操作,主要税项列示如下:

(1) 证券投资基金(封闭式证券投资基金,开放式证券投资基金)管理人运用基金买卖股票、债券免征增值税;2018年1月1日起,公开募集证券投资基金运营过程中发生的资管产品运营业务,以基金管理人为增值税纳税人,暂适用简易计税方法,按照3%的征收率缴纳增值税。

(2) 对证券投资基金从证券市场中取得的收入,包括买卖股票、债券的差价收入,股权的股息、红利收入,债券的利息收入及其他收入,暂不计缴企业所得税。

(3) 对基金取得的股票股息、红利收入,由上市公司代扣代缴个人所得税;从公开发行和转让市场取得的上市公司股票,持股期限在1个月以内(含1个月)的,其股息红利所得全额计入应纳税所得额;持股期限在1个月以上至1年(含1年)的,暂减按50%计入应纳税所

得额；持股期限超过 1 年的，股息红利所得暂免征收个人所得税。上述所得统一适用 20% 的税率计征个人所得税。

(4) 对于基金从事 A 股买卖，出让方按 0.10% 的税率缴纳证券(股票)交易印花税，对受让方不再缴纳印花税。

(5) 本基金的城市维护建设税、教育费附加和地方教育附加等税费按照实际缴纳增值税额的适用比例计算缴纳。

## 7.4.7 重要财务报表项目的说明

### 7.4.7.1 银行存款

单位：人民币元

项目	本期末 2021 年 12 月 31 日	上年度末 2020 年 12 月 31 日
活期存款	7,905,106.04	5,052,443.62
定期存款	-	-
其中：存款期限 1 个月以内	-	-
存款期限 1-3 个月	-	-
存款期限 3 个月以上	-	-
其他存款	-	-
合计	7,905,106.04	5,052,443.62

### 7.4.7.2 交易性金融资产

单位：人民币元

项目	本期末 2021 年 12 月 31 日		
	成本	公允价值	公允价值变动
股票	96,897,186.95	99,317,301.46	2,420,114.51
贵金属投资-金交所黄金合约	-	-	-
债券	交易所市场	327,688.63	390,660.04
	银行间市场	-	-
	合计	327,688.63	390,660.04
资产支持证券	-	-	-
基金	-	-	-
其他	-	-	-
合计	97,224,875.58	99,707,961.50	2,483,085.92
项目	上年度末 2020 年 12 月 31 日		
	成本	公允价值	公允价值变动
股票	84,465,235.57	84,653,037.89	187,802.32
贵金属投资-金交所黄金合约	-	-	-
债券	交易所市场	705,903.52	730,364.99
	银行间市场	-	-
	合计	705,903.52	730,364.99

资产支持证券	-	-	-
基金	-	-	-
其他	-	-	-
合计	85,171,139.09	85,383,402.88	212,263.79

#### 7.4.7.3 衍生金融资产/负债

本基金本报告期末及上年度末无衍生金融工具。

#### 7.4.7.4 买入返售金融资产

##### 7.4.7.4.1 各项买入返售金融资产期末余额

本基金本报告期末及上年度末无各项买入返售金融资产。

##### 7.4.7.4.2 期末买断式逆回购交易中取得的债券

本基金本报告期末及上年度末无买断式逆回购交易中取得的债券。

#### 7.4.7.5 应收利息

单位：人民币元

项目	本期末 2021 年 12 月 31 日	上年度末 2020 年 12 月 31 日
应收活期存款利息	581.48	495.50
应收定期存款利息	-	-
应收其他存款利息	-	-
应收结算备付金利息	225.24	59.24
应收债券利息	2,061.82	7,302.67
应收资产支持证券利息	-	-
应收买入返售证券利息	-	-
应收申购款利息	-	-
应收黄金合约拆借孳息	-	-
应收出借证券利息	-	-
其他	3.50	17.80
合计	2,872.04	7,875.21

#### 7.4.7.6 其他资产

本基金本报告期末及上年度末无其他资产。

#### 7.4.7.7 应付交易费用

单位：人民币元

项目	本期末 2021 年 12 月 31 日	上年度末 2020 年 12 月 31 日
交易所市场应付交易费用	23,103.41	8,022.80
银行间市场应付交易费用	-	-
合计	23,103.41	8,022.80

#### 7.4.7.8 其他负债

单位：人民币元

项目	本期末 2021 年 12 月 31 日	上年度末 2020 年 12 月 31 日
应付券商交易单元保证金	-	-
应付赎回费	163.82	575.28
应付证券出借违约金	-	-
预提费用	120,000.00	120,000.00
应付指数使用费	150,000.00	50,000.00
合计	270,163.82	170,575.28

#### 7.4.7.9 实收基金

金额单位：人民币元

招商中证 500 指数增强 A		
项目	本期 2021 年 1 月 1 日至 2021 年 12 月 31 日	
	基金份额（份）	账面金额
上年度末	35,610,249.61	35,610,249.61
本期申购	43,571,906.90	43,571,906.90
本期赎回（以“-”号填列）	-40,485,484.88	-40,485,484.88
基金份额折算变动份额	-	-
本期末	38,696,671.63	38,696,671.63

招商中证 500 指数增强 C		
项目	本期 2021 年 1 月 1 日至 2021 年 12 月 31 日	
	基金份额（份）	账面金额
上年度末	34,414,107.35	34,414,107.35
本期申购	32,490,864.67	32,490,864.67
本期赎回（以“-”号填列）	-33,945,750.39	-33,945,750.39
基金份额折算变动份额	-	-
本期末	32,959,221.63	32,959,221.63

注：本期申购含红利再投、转换入份（金）额，本期赎回含转换出份（金）额。

#### 7.4.7.10 未分配利润

单位：人民币元

招商中证 500 指数增强 A			
项目	已实现部分	未实现部分	未分配利润合计
上年度末	7,984,303.74	2,366,970.65	10,351,274.39
本期利润	5,570,392.72	859,836.09	6,430,228.81
本期基金份额交易产生的变动数	1,446,211.39	1,017,194.86	2,463,406.25
其中：基金申购款	12,121,220.21	6,075,471.90	18,196,692.11
基金赎回款	-10,675,008.82	-5,058,277.04	-15,733,285.86
本期已分配利润	-	-	-
本期末	15,000,907.85	4,244,001.60	19,244,909.45

招商中证 500 指数增强 C			
项目	已实现部分	未实现部分	未分配利润合计
上年度末	7,427,777.48	2,307,223.29	9,735,000.77
本期利润	5,038,741.79	1,410,986.04	6,449,727.83
本期基金份额交易产生的变动数	-195,574.03	-92,125.62	-287,699.65
其中：基金申购款	8,600,573.79	4,292,359.13	12,892,932.92
基金赎回款	-8,796,147.82	-4,384,484.75	-13,180,632.57
本期已分配利润	-	-	-
本期末	12,270,945.24	3,626,083.71	15,897,028.95

#### 7.4.7.11 存款利息收入

单位：人民币元

项目	本期 2021 年 1 月 1 日至 2021 年 12 月 31 日	上年度可比期间 2020 年 1 月 1 日至 2020 年 12 月 31 日
活期存款利息收入	16,590.47	31,903.05
定期存款利息收入	-	-
其他存款利息收入	-	-
结算备付金利息收入	5,378.98	12,272.54
其他	475.35	356.35
合计	22,444.80	44,531.94

#### 7.4.7.12 股票投资收益

##### 7.4.7.12.1 股票投资收益项目构成

单位：人民币元

项目	本期 2021 年 1 月 1 日至 2021 年 12 月 31 日	上年度可比期间 2020 年 1 月 1 日至 2020 年 12 月 31 日
股票投资收益——买卖股票差价收入	11,018,489.56	24,804,470.20
股票投资收益——赎回差价收入	-	-
股票投资收益——申购差价收入	-	-
股票投资收益——证券出借差价收入	-	-
合计	11,018,489.56	24,804,470.20

##### 7.4.7.12.2 股票投资收益——买卖股票差价收入

单位：人民币元

项目	本期 2021 年 1 月 1 日至 2021 年 12 月 31 日	上年度可比期间 2020 年 1 月 1 日至 2020 年 12 月 31 日
卖出股票成交总额	222,233,458.92	247,055,613.09
减：卖出股票成本总额	211,214,969.36	222,251,142.89
买卖股票差价收入	11,018,489.56	24,804,470.20

**7.4.7.12.3 股票投资收益——赎回差价收入**

本基金本报告期内及上年度可比期间无股票赎回差价收入。

**7.4.7.12.4 股票投资收益——申购差价收入**

本基金本报告期内及上年度可比期间无股票申购差价收入。

**7.4.7.12.5 股票投资收益——证券出借差价收入**

本基金本报告期内及上年度可比期间无证券出借差价收入。

**7.4.7.13 债券投资收益****7.4.7.13.1 债券投资收益项目构成**

单位：人民币元

项目	本期 2021 年 1 月 1 日至 2021 年 12 月 31 日	上年度可比期间 2020 年 1 月 1 日至 2020 年 12 月 31 日
债券投资收益——买卖债券（、债转股及债券到期兑付）差价收入	19,730.18	80,029.08
债券投资收益——赎回差价收入	-	-
债券投资收益——申购差价收入	-	-
合计	19,730.18	80,029.08

**7.4.7.13.2 债券投资收益——买卖债券差价收入**

单位：人民币元

项目	本期 2021 年 1 月 1 日至 2021 年 12 月 31 日	上年度可比期间 2020 年 1 月 1 日至 2020 年 12 月 31 日
卖出债券（、债转股及债券到期兑付）成交总额	2,175,546.60	402,793.24
减：卖出债券（、债转股及债券到期兑付）成本总额	2,107,016.57	322,598.51
减：应收利息总额	48,799.85	165.65
买卖债券差价收入	19,730.18	80,029.08

**7.4.7.13.3 债券投资收益——赎回差价收入**

本基金本报告期内及上年度可比期间无债券赎回差价收入。

**7.4.7.13.4 债券投资收益——申购差价收入**

本基金本报告期内及上年度可比期间无债券申购差价收入。

**7.4.7.13.5 资产支持证券投资收益**

本基金本报告期内及上年度可比期间无资产支持证券投资收益。

**7.4.7.14 贵金属投资收益**



**7.4.7.14.1 贵金属投资收益项目构成**

本基金本报告期内及上年度可比期间无贵金属投资收益。

**7.4.7.14.2 贵金属投资收益——买卖贵金属差价收入**

本基金本报告期内及上年度可比期间无买卖贵金属差价收入。

**7.4.7.14.3 贵金属投资收益——赎回差价收入**

本基金本报告期内及上年度可比期间无贵金属赎回差价收入。

**7.4.7.14.4 贵金属投资收益——申购差价收入**

本基金本报告期内及上年度可比期间无贵金属申购差价收入。

**7.4.7.15 衍生工具收益****7.4.7.15.1 衍生工具收益——买卖权证差价收入**

本基金本报告期内及上年度可比期间无衍生工具买卖权证差价收入。

**7.4.7.15.2 衍生工具收益——其他投资收益**

单位：人民币元

项目	本期收益金额 2021 年 1 月 1 日至 2021 年 12 月 31 日	上年度可比期间收益金额 2020 年 1 月 1 日至 2020 年 12 月 31 日
股指期货投资收益	-36,600.00	754,271.85

**7.4.7.16 股利收益**

单位：人民币元

项目	本期 2021 年 1 月 1 日至 2021 年 12 月 31 日	上年度可比期间 2020 年 1 月 1 日至 2020 年 12 月 31 日
股票投资产生的股利收益	1,392,125.09	662,185.28
其中：证券出借权益补偿收入	-	-
基金投资产生的股利收益	-	-
合计	1,392,125.09	662,185.28

**7.4.7.17 公允价值变动收益**

单位：人民币元

项目名称	本期 2021 年 1 月 1 日至 2021 年 12 月 31 日	上年度可比期间 2020 年 1 月 1 日至 2020 年 12 月 31 日
1.交易性金融资产	2,270,822.13	-2,731,846.74
——股票投资	2,232,312.19	-2,756,145.72
——债券投资	38,509.94	24,298.98
——资产支持证券投资	-	-
——贵金属投资	-	-

——其他	-	-
2.衍生工具	-	-40,220.00
——权证投资	-	-
——期货投资	-	-40,220.00
3.其他	-	-
减：应税金融商品公允价值变动产生的预估增值税	-	-
合计	2,270,822.13	-2,772,066.74

#### 7.4.7.18 其他收入

单位：人民币元

项目	本期 2021 年 1 月 1 日至 2021 年 12 月 31 日	上年度可比期间 2020 年 1 月 1 日至 2020 年 12 月 31 日
基金赎回费收入	183,348.83	261,832.56
其他	-	18.87
合计	183,348.83	261,851.43

#### 7.4.7.19 交易费用

单位：人民币元

项目	本期 2021 年 1 月 1 日至 2021 年 12 月 31 日	上年度可比期间 2020 年 1 月 1 日至 2020 年 12 月 31 日
交易所市场交易费用	321,006.14	363,705.60
银行间市场交易费用	-	-
合计	321,006.14	363,705.60

#### 7.4.7.20 其他费用

单位：人民币元

项目	本期 2021 年 1 月 1 日至 2021 年 12 月 31 日	上年度可比期间 2020 年 1 月 1 日至 2020 年 12 月 31 日
审计费用	40,000.00	40,000.00
信息披露费	80,000.00	80,000.00
证券出借违约金	-	-
银行费用	3,429.60	3,858.71
指数使用费	200,000.00	200,000.00
合计	323,429.60	323,858.71

### 7.4.8 或有事项、资产负债表日后事项的说明

#### 7.4.8.1 或有事项

截至资产负债表日，本基金无需要说明的重大或有事项。

#### 7.4.8.2 资产负债表日后事项

截至财务报告批准报出日，本基金无需要披露的资产负债表日后事项。

### 7.4.9 关联方关系

关联方名称	与本基金的关系
招商基金管理有限公司	基金管理人
中国银行股份有限公司	基金托管人
招商银行股份有限公司(以下简称“招商银行”)	基金管理人的股东
招商证券股份有限公司(以下简称“招商证券”)	基金管理人的股东
招商财富资产管理有限公司	基金管理人的全资子公司
招商资产管理(香港)有限公司	基金管理人的全资子公司

注：1、本报告期内存在控制关系或其他重大利害关系的关联方未发生变化。

2、基金的主要关联方包含基金管理人、基金管理人的股东及子公司、基金托管人等。

### 7.4.10 本报告期及上年度可比期间的关联方交易

#### 7.4.10.1 通过关联方交易单元进行的交易

##### 7.4.10.1.1 股票交易

本基金本报告期内及上年度可比期间无通过关联方交易单元进行的股票交易。

##### 7.4.10.1.2 债券交易

本基金本报告期内及上年度可比期间无通过关联方交易单元进行的债券交易。

##### 7.4.10.1.3 债券回购交易

本基金本报告期内及上年度可比期间无通过关联方交易单元进行的债券回购交易。

##### 7.4.10.1.4 权证交易

本基金本报告期内及上年度可比期间无通过关联方交易单元进行的权证交易。

##### 7.4.10.1.5 应支付关联方的佣金

本基金本报告期内及上年度可比期间无应支付关联方的佣金。

#### 7.4.10.2 关联方报酬

##### 7.4.10.2.1 基金管理费

单位：人民币元

项目	本期 2021 年 1 月 1 日至 2021 年 12 月 31 日	上年度可比期间 2020 年 1 月 1 日至 2020 年 12 月 31 日
当期发生的基金应支付的管理费	1,054,832.42	965,492.78
其中：支付销售机构的客户维护费	412,191.47	406,522.60
支付投资顾问的投资顾问费	-	-

注：支付基金管理人的基金管理人报酬按前一日基金资产净值×1.20%的年费率计提，逐日累计至每月月底，按月支付。其计算公式为：

$$\text{日基金管理人报酬} = \text{前一日基金资产净值} \times 1.20\% \div \text{当年天数}$$

#### 7.4.10.2.2 基金托管费

单位：人民币元

项目	本期 2021 年 1 月 1 日至 2021 年 12 月 31 日	上年度可比期间 2020 年 1 月 1 日至 2020 年 12 月 31 日
当期发生的基金应支付的托管费	131,854.07	120,686.65

注：支付基金托管人的基金托管费按前一日基金资产净值×0.15%的年费率计提，逐日累计至每月月底，按月支付。其计算公式为：

$$\text{日基金托管费} = \text{前一日基金资产净值} \times 0.15\% \div \text{当年天数}$$

#### 7.4.10.2.3 销售服务费

单位：人民币元

获得销售服务费的各关联方名称	本期 2021 年 1 月 1 日至 2021 年 12 月 31 日		
	当期发生的基金应支付的销售服务费		
	招商中证 500 指数增强 A	招商中证 500 指数增强 C	合计
招商基金管理有限公司	-	15,026.72	15,026.72
招商银行	-	94,763.34	94,763.34
合计	-	109,790.06	109,790.06
获得销售服务费的各关联方名称	上年度可比期间 2020 年 1 月 1 日至 2020 年 12 月 31 日		
	当期发生的基金应支付的销售服务费		
	招商中证 500 指数增强 A	招商中证 500 指数增强 C	合计
招商基金管理有限公司	-	10,296.51	10,296.51
招商银行	-	117,121.34	117,121.34
合计	-	127,417.85	127,417.85

注：本基金的 C 类基金份额的年销售服务费率为 0.40%，逐日累计至每月月底，按月支付。

其计算公式为：

$$\text{C 类份额日销售服务费} = \text{前一日 C 类基金资产净值} \times 0.40\% \div \text{当年天数}$$

#### 7.4.10.3 与关联方进行银行间同业市场的债券（含回购）交易

本基金本报告期内及上年度可比期间无与关联方进行银行间同业市场的债券（含回购）交易。

#### 7.4.10.4 报告期内转融通证券出借业务发生重大关联交易事项的说明

#### 7.4.10.4.1 与关联方通过约定申报方式进行的适用固定期限费率的证券出借业务的情况

本基金本报告期内及上年度可比期间无与关联方通过约定申报方式进行的适用固定期限费率的证券出借业务的情况。

#### 7.4.10.4.2 与关联方通过约定申报方式进行的适用市场化期限费率的证券出借业务的情况

本基金本报告期内及上年度可比期间无与关联方通过约定申报方式进行的适用市场化期限费率的证券出借业务的情况。

#### 7.4.10.5 各关联方投资本基金的情况

##### 7.4.10.5.1 报告期内基金管理人运用自有资金投资本基金的情况

本报告期内及上年度可比期间基金管理人无运用自有资金投资本基金的情况。

##### 7.4.10.5.2 报告期末除基金管理人之外的其他关联方投资本基金的情况

本报告期末及上年度末除基金管理人之外的其他关联方无投资本基金的情况。

#### 7.4.10.6 由关联方保管的银行存款余额及当期产生的利息收入

单位：人民币元

关联方名称	本期 2021 年 1 月 1 日至 2021 年 12 月 31 日		上年度可比期间 2020 年 1 月 1 日至 2020 年 12 月 31 日	
	期末余额	当期利息收入	期末余额	当期利息收入
中国银行-活期	7,905,106.04	16,590.47	5,052,443.62	31,903.05

注：本基金的银行存款由基金托管人中国银行股份有限公司保管，按银行约定利率计息。

#### 7.4.10.7 本基金在承销期内参与关联方承销证券的情况

单位：人民币元

本期 2021 年 1 月 1 日至 2021 年 12 月 31 日					
关联方名称	证券代码	证券名称	发行方式	基金在承销期内买入	
				数量（单位：股/张）	总金额
招商证券	301193	家联科技	网下申购	957	29,408.61
招商证券	001288	运机集团	网下申购	537	7,813.35
招商证券	301083	百胜智能	网下申购	3,136	28,474.88
招商证券	605069	正和生态	网下申购	608	9,199.04
招商证券	001201	东瑞股份	网下申购	477	30,232.26
招商证券、中银国际证券	601728	中国电信	网上申购	7,000	31,710.00

上年度可比期间 2020 年 1 月 1 日至 2020 年 12 月 31 日					
关联方名称	证券代码	证券名称	发行方式	基金在承销期内买入	

				数量（单位： 股/张）	总金额
-	-	-	-	-	-

注：本表已包含托管人的关联方承销期内承销的证券。

#### 7.4.11 利润分配情况

本基金本报告期内未进行利润分配。

#### 7.4.12 期末（2021 年 12 月 31 日）本基金持有的流通受限证券

##### 7.4.12.1 因认购新发/增发证券而于期末持有的流通受限证券

金额单位：人民币元

7.4.12.1.1 受限证券类别：股票										
证券代码	证券名称	成功认购日	可流通日	流通受限类型	认购价格	期末估值单价	数量（单位：股）	期末成本总额	期末估值总额	备注
001234	泰慕士	2021 年 12 月 31 日	2022 年 1 月 11 日	新股流通受限	16.53	16.53	333	5,504.49	5,504.49	-
300774	倍杰特	2021 年 7 月 26 日	2022 年 2 月 7 日	新股流通受限	4.57	21.08	444	2,029.08	9,359.52	-
300814	中富电路	2021 年 8 月 4 日	2022 年 2 月 14 日	新股流通受限	8.40	23.88	208	1,747.20	4,967.04	-
300854	中兰环保	2021 年 9 月 8 日	2022 年 3 月 16 日	新股流通受限	9.96	27.29	203	2,021.88	5,539.87	-
301018	申菱环境	2021 年 6 月 28 日	2022 年 1 月 7 日	新股流通受限	8.29	26.06	451	3,738.79	11,753.06	-
301020	密封科技	2021 年 6 月 28 日	2022 年 1 月 6 日	新股流通受限	10.64	30.44	247	2,628.08	7,518.68	-
301021	英诺激光	2021 年 6 月 28 日	2022 年 1 月 6 日	新股流通受限	9.46	41.43	221	2,090.66	9,156.03	-
301025	读客文化	2021 年 7 月 6 日	2022 年 1 月 19 日	新股流通受限	1.55	20.88	403	624.65	8,414.64	-
301026	浩通科技	2021 年 7 月 8 日	2022 年 1 月 17 日	新股流通受限	18.03	62.73	112	2,019.36	7,025.76	-
301028	东亚机械	2021 年	2022 年	新股流	5.31	13.50	353	1,874.43	4,765.50	-

		7月12日	1月20日	通受限						
301029	怡合达	2021年7月14日	2022年1月24日	新股流通受限	14.14	89.87	203	2,870.42	18,243.61	-
301030	仕净科技	2021年7月15日	2022年1月24日	新股流通受限	6.10	31.52	242	1,476.20	7,627.84	-
301032	新柴股份	2021年7月15日	2022年1月24日	新股流通受限	4.97	12.51	421	2,092.37	5,266.71	-
301033	迈普医学	2021年7月15日	2022年1月26日	新股流通受限	15.14	59.97	108	1,635.12	6,476.76	-
301035	润丰股份	2021年7月21日	2022年1月28日	新股流通受限	22.04	56.28	106	2,336.24	5,965.68	-
301036	双乐股份	2021年7月21日	2022年2月7日	新股流通受限	23.38	29.93	90	2,104.20	2,693.70	-
301037	保立佳	2021年7月21日	2022年2月7日	新股流通受限	14.82	24.26	144	2,134.08	3,493.44	-
301038	深水规院	2021年7月22日	2022年2月7日	新股流通受限	6.68	20.23	266	1,776.88	5,381.18	-
301041	金百泽	2021年8月2日	2022年2月11日	新股流通受限	7.31	28.21	215	1,571.65	6,065.15	-
301045	天禄科技	2021年8月6日	2022年2月14日	新股流通受限	15.81	28.37	198	3,130.38	5,617.26	-
301046	能辉科技	2021年8月10日	2022年2月17日	新股流通受限	8.34	48.99	234	1,951.56	11,463.66	-
301048	金鹰重工	2021年8月11日	2022年2月18日	新股流通受限	4.13	12.96	479	1,978.27	6,207.84	-
301049	超越科技	2021年8月17日	2022年2月24日	新股流通受限	19.34	32.92	105	2,030.70	3,456.60	-
301052	果麦文化	2021年8月23日	2022年3月1日	新股流通受限	8.11	33.64	252	2,043.72	8,477.28	-

301053	远信工业	2021 年 8 月 25 日	2022 年 3 月 1 日	新股流 通受限	11.87	28.78	155	1,839.85	4,460.90	-
301055	张小泉	2021 年 8 月 26 日	2022 年 3 月 7 日	新股流 通受限	6.90	21.78	355	2,449.50	7,731.90	-
301056	森赫股份	2021 年 8 月 27 日	2022 年 3 月 7 日	新股流 通受限	3.93	11.09	551	2,165.43	6,110.59	-
301057	汇隆新材	2021 年 8 月 31 日	2022 年 3 月 9 日	新股流 通受限	8.03	19.02	218	1,750.54	4,146.36	-
301058	中粮工科	2021 年 9 月 1 日	2022 年 3 月 9 日	新股流 通受限	3.55	18.24	860	3,053.00	15,686.40	-
301059	金三江	2021 年 9 月 3 日	2022 年 3 月 14 日	新股流 通受限	8.09	19.30	259	2,095.31	4,998.70	-
301062	上海艾录	2021 年 9 月 7 日	2022 年 3 月 14 日	新股流 通受限	3.31	17.01	523	1,731.13	8,896.23	-
301063	海锅股份	2021 年 9 月 9 日	2022 年 3 月 24 日	新股流 通受限	17.40	36.11	109	1,896.60	3,935.99	-
301066	万事利	2021 年 9 月 13 日	2022 年 3 月 22 日	新股流 通受限	5.24	22.84	344	1,802.56	7,856.96	-
301068	大地海洋	2021 年 9 月 16 日	2022 年 3 月 28 日	新股流 通受限	13.98	28.38	144	2,013.12	4,086.72	-
301069	凯盛新材	2021 年 9 月 16 日	2022 年 3 月 28 日	新股流 通受限	5.17	44.21	477	2,466.09	21,088.17	-
301072	中捷精工	2021 年 9 月 22 日	2022 年 3 月 29 日	新股流 通受限	7.46	33.41	181	1,350.26	6,047.21	-
301073	君亭酒店	2021 年 9 月 22 日	2022 年 3 月 30 日	新股流 通受限	12.24	32.00	144	1,762.56	4,608.00	-
301079	邵阳液压	2021 年 10 月 11 日	2022 年 4 月 19 日	新股流 通受限	11.92	24.82	140	1,668.80	3,474.80	-
301081	严牌股份	2021 年 10 月 13 日	2022 年 4 月 20 日	新股流 通受限	12.95	17.44	210	2,719.50	3,662.40	-



		日	日							
301083	百胜智能	2021 年 10 月 13 日	2022 年 4 月 21 日	新股流 通受限	9.08	14.21	314	2,851.12	4,461.94	-
301088	戎美股份	2021 年 10 月 19 日	2022 年 4 月 28 日	新股流 通受限	33.16	24.67	94	3,117.04	2,318.98	-
301089	拓新药业	2021 年 10 月 20 日	2022 年 4 月 27 日	新股流 通受限	19.11	67.93	91	1,739.01	6,181.63	-
301090	华润材料	2021 年 10 月 19 日	2022 年 4 月 26 日	新股流 通受限	10.45	11.22	361	3,772.45	4,050.42	-
301093	华兰股份	2021 年 10 月 21 日	2022 年 5 月 5 日	新股流 通受限	58.08	49.85	54	3,136.32	2,691.90	-
301098	金埔园林	2021 年 11 月 4 日	2022 年 5 月 12 日	新股流 通受限	12.36	22.17	284	3,510.24	6,296.28	-
301099	雅创电子	2021 年 11 月 10 日	2022 年 5 月 23 日	新股流 通受限	21.99	71.36	170	3,738.30	12,131.20	-
301101	明月镜片	2021 年 12 月 9 日	2022 年 6 月 16 日	新股流 通受限	26.91	43.36	123	3,309.93	5,333.28	-
301108	洁雅股份	2021 年 11 月 25 日	2022 年 6 月 6 日	新股流 通受限	57.27	53.71	42	2,405.34	2,255.82	-
301111	粤万年青	2021 年 11 月 30 日	2022 年 6 月 7 日	新股流 通受限	10.48	36.68	238	2,494.24	8,729.84	-
301126	达嘉维康	2021 年 11 月 30 日	2022 年 6 月 7 日	新股流 通受限	12.37	19.23	273	3,377.01	5,249.79	-
301133	金钟股份	2021 年 11 月 19 日	2022 年 5 月 26 日	新股流 通受限	14.33	26.95	199	2,851.67	5,363.05	-
301136	招标股份	2021 年 12 月 31 日	2022 年 1 月 11 日	新股流 通受限	10.52	10.52	3,586	37,724.72	37,724.72	-
301138	华研精机	2021 年 12 月 8 日	2022 年 6 月 15 日	新股流 通受限	26.17	44.86	108	2,826.36	4,844.88	-
301155	海力风电	2021 年	2022 年	新股流	60.66	96.75	71	4,306.86	6,869.25	-

		11月17日	5月24日	通受限						
301179	泽宇智能	2021年12月1日	2022年6月8日	新股流通受限	43.99	50.77	51	2,243.49	2,589.27	-
301182	凯旺科技	2021年12月16日	2022年6月23日	新股流通受限	27.12	30.58	134	3,634.08	4,097.72	-
301188	力诺特玻	2021年11月4日	2022年5月11日	新股流通受限	13.00	20.48	311	4,043.00	6,369.28	-
301189	奥尼电子	2021年12月21日	2022年6月28日	新股流通受限	66.18	56.62	58	3,838.44	3,283.96	-
301190	善水科技	2021年12月17日	2022年6月24日	新股流通受限	27.85	27.46	112	3,119.20	3,075.52	-
301193	家联科技	2021年12月2日	2022年6月9日	新股流通受限	30.73	29.14	96	2,950.08	2,797.44	-
301198	喜悦智行	2021年11月25日	2022年6月2日	新股流通受限	21.76	29.20	131	2,850.56	3,825.20	-
301199	迈赫股份	2021年11月30日	2022年6月7日	新股流通受限	29.28	32.00	95	2,781.60	3,040.00	-
301211	亨迪药业	2021年12月14日	2022年6月22日	新股流通受限	25.80	33.65	179	4,618.20	6,023.35	-

## 7.4.12.1.2 受限证券类别：债券

证券代码	证券名称	成功认购日	可流通日	流通受限类型	认购价格	期末估值单价	数量（单位：张）	期末成本总额	期末估值总额	备注
113634	珀莱转债	2021年12月8日	2022年1月4日	新债未上市	100.00	100.00	40	3,999.97	3,999.97	-

注：以上“可流通日”中，部分证券的日期是根据公告的限售期限估算的流通日期，最终日期以上市公司公告为准。

## 7.4.12.2 期末持有的暂时停牌等流通受限股票

金额单位：人民币元

股票代码	股票名称	停牌日期	停牌原因	期末估值	复牌日期	复牌开盘单价	数量（股）	期末成本总额	期末估值总额	备注
------	------	------	------	------	------	--------	-------	--------	--------	----

				单价						
002683	广东宏大	2021 年 12 月 20 日	重大事件停牌	30.12	2022 年 1 月 4 日	31.00	200	5,444.63	6,024.00	-

### 7.4.12.3 期末债券正回购交易中作为抵押的债券

#### 7.4.12.3.1 银行间市场债券正回购

本基金本报告期末无因银行间市场债券正回购交易而抵押的债券。

#### 7.4.12.3.2 交易所市场债券正回购

本基金本报告期末无因交易所市场债券正回购交易而抵押的债券。

### 7.4.12.4 期末参与转融通证券出借业务的证券

本基金本报告期末无参与转融通证券出借业务的证券。

## 7.4.13 金融工具风险及管理

本基金是指数型基金，本基金的运作涉及的金融工具主要包括股票投资（主要是指数成份股、备选成份股）、债券投资等。与这些金融工具有关的风险，以及本基金的基金管理人管理这些风险所采取的风险管理政策如下所述。

### 7.4.13.1 风险管理政策和组织架构

本基金的基金管理人从事风险管理的目标是提升本基金风险调整后收益水平，保证本基金的基金资产安全，维护基金份额持有人利益。基于该风险管理目标，本基金的基金管理人风险管理的基本策略是识别和分析本基金运作时本基金面临各种类型的风险，确定适当的风险容忍度，并及时可靠地对各种风险进行监督，将风险控制在限定的范围之内。本基金目前面临的主要风险包括：市场风险、信用风险和流动性风险。

本基金的基金管理人建立了以全面、独立、互相制约以及定性和定量相结合为原则的，监事会、董事会及下设风险控制委员会、督察长、风险管理委员会、法律合规部和风险管理部等多层次的风险管理组织架构体系。

### 7.4.13.2 信用风险

信用风险是指金融工具的一方到期无法履行约定义务致使本基金遭受损失的风险。本基金的信用风险主要存在于银行存款、结算备付金、存出保证金、债券投资及其他。

本基金的银行存款存放于本基金的基金托管人，与该银行存款相关的信用风险不重大。本基金在证券交易所进行的交易均与中国证券登记结算有限责任公司完成证券交收和款项清算，因此违约风险发生的可能性很小；本基金在进行银行间同业市场交易前均对交易对手进行信用评估并采用券款对付交割方式，以控制相应的信用风险。

对于与债券投资等投资品种相关的信用风险，本基金的基金管理人通过对投资品种的信用等级评估来选择适当的投资对象，并限制单个投资品种的持有比例来管理信用风险。附注 7.4.13.2.1 至 7.4.13.2.6 列示了于本报告期末本基金所持有的债券投资的信用评级，该信用评级不包括本基金所持有的国债、央行票据、政策金融债。

#### 7.4.13.2.1 按短期信用评级列示的债券投资

本基金本报告期末及上年度末无按短期信用评级列示的债券投资。

#### 7.4.13.2.2 按短期信用评级列示的资产支持证券投资

本基金本报告期末及上年度末无按短期信用评级列示的资产支持证券投资。

#### 7.4.13.2.3 按短期信用评级列示的同业存单投资

本基金本报告期末及上年度末无按短期信用评级列示的同业存单投资。

#### 7.4.13.2.4 按长期信用评级列示的债券投资

单位：人民币元

长期信用评级	本期末 2021 年 12 月 31 日	上年度末 2020 年 12 月 31 日
AAA	160,515.13	44,448.88
AAA 以下	130,134.91	76,589.11
未评级	-	-
合计	290,650.04	121,037.99

注：上述评级均由经中国证监会核准从事证券市场资信评级业务的评级机构做出。

#### 7.4.13.2.5 按长期信用评级列示的资产支持证券投资

本基金本报告期末及上年度末无按长期信用评级列示的资产支持证券投资。

#### 7.4.13.2.6 按长期信用评级列示的同业存单投资

本基金本报告期末及上年度末无按长期信用评级列示的同业存单投资。

### 7.4.13.3 流动性风险

#### 7.4.13.3.1 报告期内本基金组合资产的流动性风险分析

流动性风险是指基金管理人未能以合理价格及时变现基金资产以支付投资者赎回款项的风险。本基金流动性风险来源于基金约定开放日兑付赎回资金的流动性风险，以及因部分投资品种交易不活跃而出现的变现风险以及因投资集中而无法在市场出现剧烈波动的情况下以合理价格变现投资的风险。本基金所持有的金融资产主要在证券交易所和银行间同业市场交易。除附注 7.4.12 所披露的流通受限不能自由转让的基金资产外，本基金未持有其他有重大流动性风险的投资品种。除卖出回购金融资产外，本基金所持有的金融负债的

合同约定到期日均为一年以内且不计息，可赎回基金份额净值(所有者权益)无固定到期日且不计息，因此账面余额即为未折现的合约到期现金流量。

针对兑付赎回资金的流动性风险，本基金的基金管理人在基金合同约定巨额赎回条款，设计了非常情况下赎回资金的处理模式，控制因开放模式带来的流动性风险，有效保障基金持有人利益。

日常流动性风险管理中，本基金的基金管理人每日监控和预测本基金的流动性指标，通过对投资品种的流动性指标来持续地评估、选择、跟踪和控制基金投资的流动性风险。同时，本基金通过预留一定的现金头寸，并且在需要时可通过卖出回购金融资产方式融入短期资金，以缓解流动性风险。

#### 7.4.13.4 市场风险

市场风险是指基金所持金融工具的公允价值或未来现金流量因所处市场各类价格因素的变动而发生波动的风险，包括利率风险、外汇风险和其他价格风险。

##### 7.4.13.4.1 利率风险

利率风险是指利率敏感性金融工具的公允价值及将来现金流受市场利率变动而发生波动的风险。本基金的基金管理人日常通过对利率水平的预测、分析收益率曲线及优化利率重新定价日组合等方法对上述利率风险进行管理。

下表统计了本基金面临的利率风险敞口。表中所示为本基金资产及交易形成负债的公允价值，并按照合同约定的重新定价日或到期日孰早者进行了分类。

##### 7.4.13.4.1.1 利率风险敞口

单位：人民币元

本期末 2021 年 12 月 31 日	1 年以内	1-5 年	5 年以上	不计息	合计
资产					
银行存款	7,905,106.04	-	-	-	7,905,106.04
结算备付金	535,260.44	-	-	-	535,260.44
存出保证金	7,671.19	-	-	-	7,671.19
交易性金融资产	100,010.00	88,143.03	202,507.01	99,317,301.46	99,707,961.50
衍生金融资产	-	-	-	-	-
买入返售金融资产	-	-	-	-	-
应收利息	-	-	-	2,872.04	2,872.04
应收股利	-	-	-	-	-
应收申购款	-	-	-	242,164.81	242,164.81
应收证券清算款	-	-	-	-	-
其他资产	-	-	-	-	-
资产总计	8,548,047.67	88,143.03	202,507.01	99,562,338.31	108,401,036.02

负债					
应付赎回款	-	-	-	1,173,889.40	1,173,889.40
应付管理人报酬	-	-	-	106,344.70	106,344.70
应付托管费	-	-	-	13,293.07	13,293.07
应付证券清算款	-	-	-	-	-
卖出回购金融资产款	-	-	-	-	-
应付销售服务费	-	-	-	16,409.27	16,409.27
应付交易费用	-	-	-	23,103.41	23,103.41
应付利息	-	-	-	-	-
应付利润	-	-	-	-	-
应交税费	-	-	-	0.69	0.69
其他负债	-	-	-	270,163.82	270,163.82
负债总计	-	-	-	1,603,204.36	1,603,204.36
利率敏感度缺口	8,548,047.67	88,143.03	202,507.01	97,959,133.95	106,797,831.66
上年度末 2020 年 12 月 31 日	1 年以内	1-5 年	5 年以上	不计息	合计
资产					
银行存款	5,052,443.62	-	-	-	5,052,443.62
结算备付金	288,730.55	-	-	-	288,730.55
存出保证金	39,643.50	-	-	-	39,643.50
交易性金融资产	609,327.00	-	121,037.99	84,653,037.89	85,383,402.88
买入返售金融资产	-	-	-	-	-
应收利息	-	-	-	7,875.21	7,875.21
应收股利	-	-	-	-	-
应收申购款	-	-	-	183,954.12	183,954.12
应收证券清算款	-	-	-	91,058.09	91,058.09
其他资产	-	-	-	-	-
资产总计	5,990,144.67	-	121,037.99	84,935,925.31	91,047,107.97
负债					
应付赎回款	-	-	-	640,392.38	640,392.38
应付管理人报酬	-	-	-	91,064.76	91,064.76
应付托管费	-	-	-	11,383.12	11,383.12
应付证券清算款	-	-	-	24.48	24.48
卖出回购金融资产款	-	-	-	-	-
应付销售服务费	-	-	-	15,012.68	15,012.68
应付交易费用	-	-	-	8,022.80	8,022.80
应付利息	-	-	-	-	-
应付利润	-	-	-	-	-
应交税费	-	-	-	0.35	0.35
其他负债	-	-	-	170,575.28	170,575.28

负债总计	-	-	-	936,475.85	936,475.85
利率敏感度缺口	5,990,144.67	-	121,037.99	83,999,449.46	90,110,632.12

注：上表按金融资产和金融负债的重新定价日或到期日孰早者进行分类。

#### 7.4.13.4.1.2 利率风险的敏感性分析

假设	1.若市场利率平行上升或下降 50 个基点		
	2.其他市场变量保持不变		
	3.仅存在公允价值变动对基金资产净值的影响		
分析	相关风险变量的变动	对资产负债表日基金资产净值的影响金额（单位：人民币元）	
		本期末（2021 年 12 月 31 日）	上年度末（2020 年 12 月 31 日）
	1. 市场利率平行上升 50 个基点	-7,959.46	-4,854.49
2. 市场利率平行下降 50 个基点	8,225.95	4,988.58	

#### 7.4.13.4.2 其他价格风险

其他价格风险是指交易性金融资产的公允价值受市场利率和外汇汇率以外的市场价格因素变动发生波动的风险，该风险可能与特定投资品种相关，也有可能与整体投资品种相关。本基金主要投资于证券交易所上市或银行间同业市场交易的债券和股票，所有市场价格因素引起的金融资产公允价值变动均直接反映在当期损益中。本基金在构建资产配置和基金资产投资组合的基础上，通过建立事前和事后跟踪误差的方式，对基金资产的市场价格风险进行管理。

##### 7.4.13.4.2.1 其他价格风险敞口

金额单位：人民币元

项目	本期末 2021 年 12 月 31 日		上年度末 2020 年 12 月 31 日	
	公允价值	占基金资产净值比例 (%)	公允价值	占基金资产净值比例 (%)
交易性金融资产-股票投资	99,317,301.46	93.00	84,653,037.89	93.94
交易性金融资产-基金投资	-	-	-	-
交易性金融资产-贵金属投资	-	-	-	-
衍生金融资产-权证投资	-	-	-	-
其他	-	-	-	-
合计	99,317,301.46	93.00	84,653,037.89	93.94

##### 7.4.13.4.2.2 其他价格风险的敏感性分析

假设	1.若对市场价格敏感的权益性投资的市场价格上升或下降 5%		
	2.其他市场变量保持不变		
分析	相关风险变量的变动	对资产负债表日基金资产净值的影响金额 (单位:人民币元)	
		本期末(2021年12月31日)	上年度末(2020年12月31日)
	1. 权益性投资的市场价格上升 5%	4,965,865.07	4,232,651.89
	2. 权益性投资的市场价格下降 5%	-4,965,865.07	-4,232,651.89

#### 7.4.14 有助于理解和分析会计报表需要说明的其他事项

##### (1)公允价值

##### (a)不以公允价值计量的金融工具

不以公允价值计量的金融资产和负债主要包括应收账款和其他金融负债等,其账面价值与公允价值相差很小。

##### (b)以公允价值计量的金融工具

##### (i)各层次金融工具公允价值

下表按公允价值三个层次列示了以公允价值计量的金融资产工具于本报告期末的账面价值。

单位:人民币元

资产	本期末(2021年12月31日)			
	第一层次	第二层次	第三层次	合计
交易性金融资产				
股票投资	98,884,440.11	432,861.35	-	99,317,301.46
债券投资	286,650.07	104,009.97	-	390,660.04
基金投资	-	-	-	-
合计	99,171,090.18	536,871.32	-	99,707,961.50
资产	上年度末(2020年12月31日)			
	第一层次	第二层次	第三层次	合计
交易性金融资产				
股票投资	84,293,450.10	359,587.79	-	84,653,037.89
债券投资	121,037.99	609,327.00	-	730,364.99
基金投资	-	-	-	-
合计	84,414,488.09	968,914.79	-	85,383,402.88

##### (ii)公允价值所属层次间的重大变动

对于证券交易所上市的股票和债券,若出现重大事项停牌、交易不活跃(包括涨跌停时的交易不活跃)、或属于非公开发行等情况,本基金分别于停牌日至交易恢复活跃日期间、交易不活跃期间及限售期间根据估值调整中采用的不可观察输入值对于公允价值的影响程度,确定相关股票和债券公允价值应属第二层次或第三层次。



本基金银行间市场交易的固定收益品种、以及交易所上市交易或挂牌转让的固定收益品种(可转换债券和可交换债券除外)按照第三方估值机构提供的估值确定公允价值,相关固定收益品种的公允价值层次归入第二层次。

(2)除公允价值外,截至资产负债表日本基金无需要说明的其他重要事项。

## § 8 投资组合报告

### 8.1 期末基金资产组合情况

金额单位:人民币元

序号	项目	金额(元)	占基金总资产的比例(%)
1	权益投资	99,317,301.46	91.62
	其中:股票	99,317,301.46	91.62
2	基金投资	-	-
3	固定收益投资	390,660.04	0.36
	其中:债券	390,660.04	0.36
	资产支持证券	-	-
4	贵金属投资	-	-
5	金融衍生品投资	-	-
6	买入返售金融资产	-	-
	其中:买断式回购的买入返售金融资产	-	-
7	银行存款和结算备付金合计	8,440,366.48	7.79
8	其他资产	252,708.04	0.23
9	合计	108,401,036.02	100.00

### 8.2 期末按行业分类的股票投资组合

#### 8.2.1 期末指数投资按行业分类的境内股票投资组合

金额单位:人民币元

代码	行业类别	公允价值(元)	占基金资产净值比例(%)
A	农、林、牧、渔业	746,358.00	0.70
B	采矿业	5,348,203.80	5.01
C	制造业	53,123,493.37	49.74
D	电力、热力、燃气及水生产和供应业	2,835,015.00	2.65
E	建筑业	2,007,241.00	1.88
F	批发和零售业	2,652,655.00	2.48
G	交通运输、仓储和邮政业	492,875.00	0.46
H	住宿和餐饮业	88,842.00	0.08

I	信息传输、软件和信息技术服务业	5,239,279.30	4.91
J	金融业	4,610,800.90	4.32
K	房地产业	1,335,414.00	1.25
L	租赁和商务服务业	1,529,206.00	1.43
M	科学研究和技术服务业	727,209.00	0.68
N	水利、环境和公共设施管理业	207,285.00	0.19
O	居民服务、修理和其他服务业	-	-
P	教育	-	-
Q	卫生和社会工作	1,252,161.00	1.17
R	文化、体育和娱乐业	1,810,050.00	1.69
S	综合	1,443.00	-
	合计	84,007,531.37	78.66

### 8.2.2 期末积极投资按行业分类境内股票投资组合

金额单位：人民币元

代码	行业类别	公允价值（元）	占基金资产净值比例(%)
A	农、林、牧、渔业	55,494.40	0.05
B	采矿业	167,312.60	0.16
C	制造业	12,681,497.66	11.87
D	电力、热力、燃气及水生产和供应业	-	-
E	建筑业	180,472.28	0.17
F	批发和零售业	34,388.47	0.03
G	交通运输、仓储和邮政业	-	-
H	住宿和餐饮业	4,608.00	0.00
I	信息传输、软件和信息技术服务业	842,932.47	0.79
J	金融业	811,564.68	0.76
K	房地产业	-	-
L	租赁和商务服务业	217,721.00	0.20
M	科学研究和技术服务业	262,641.26	0.25
N	水利、环境和公共设施管理业	24,649.99	0.02
O	居民服务、修理和其他服务业	-	-
P	教育	1,794.00	0.00
Q	卫生和社会工作	-	-
R	文化、体育和娱乐业	22,581.28	0.02
S	综合	2,112.00	0.00
	合计	15,309,770.09	14.34

### 8.2.3 报告期末按行业分类的港股通投资股票投资组合

本基金本报告期末未持有港股通投资股票。

## 8.3 期末按公允价值占基金资产净值比例大小排序的所有股票投资明细

## 8.3.1 报告期末指数投资按公允价值占基金资产净值比例大小排序的所有股票投资明细

序号	股票代码	股票名称	数量（股）	公允价值（元）	占基金资产净值比例（%）
1	000039	中集集团	73,600	1,262,976.00	1.18
2	300244	迪安诊断	37,300	1,252,161.00	1.17
3	000709	河钢股份	503,400	1,238,364.00	1.16
4	600765	中航重机	23,400	1,181,466.00	1.11
5	000830	鲁西化工	76,700	1,170,442.00	1.10
6	600141	兴发集团	27,300	1,034,124.00	0.97
7	000988	华工科技	36,600	1,019,676.00	0.95
8	002223	鱼跃医疗	26,800	1,013,040.00	0.95
9	000519	中兵红箭	37,200	992,124.00	0.93
10	002212	天融信	51,500	987,255.00	0.92
11	300037	新宙邦	8,400	949,200.00	0.89
12	002185	华天科技	74,500	946,895.00	0.89
13	600884	杉杉股份	28,600	937,222.00	0.88
14	000960	锡业股份	46,400	906,192.00	0.85
15	002013	中航机电	49,700	903,546.00	0.85
16	600885	宏发股份	12,100	903,144.00	0.85
17	300474	景嘉微	5,900	897,980.00	0.84
18	002010	传化智联	98,500	856,950.00	0.80
19	002430	杭氧股份	28,400	852,284.00	0.80
20	000877	天山股份	54,600	835,926.00	0.78
21	601615	明阳智能	31,700	827,370.00	0.77
22	002273	水晶光电	47,100	819,069.00	0.77
23	601699	潞安环能	71,100	804,141.00	0.75
24	600256	广汇能源	122,650	802,131.00	0.75
25	002268	卫士通	13,900	777,566.00	0.73
26	300630	普利制药	13,990	770,009.60	0.72
27	603290	斯达半导	2,000	762,000.00	0.71
28	603707	健友股份	17,900	751,800.00	0.70
29	600188	兖矿能源	31,400	738,842.00	0.69
30	603127	昭衍新药	6,300	727,209.00	0.68
31	601128	常熟银行	105,500	697,355.00	0.65
32	601928	凤凰传媒	86,100	696,549.00	0.65
33	600380	健康元	53,600	688,224.00	0.64
34	600170	上海建工	189,700	682,920.00	0.64
35	000990	诚志股份	42,800	677,096.00	0.63
36	600415	小商品城	138,200	670,270.00	0.63

37	600348	华阳股份	56,000	663,600.00	0.62
38	600511	国药股份	21,000	662,130.00	0.62
39	603198	迎驾贡酒	9,500	659,775.00	0.62
40	002302	西部建设	81,924	657,849.72	0.62
41	300363	博腾股份	7,300	652,985.00	0.61
42	605358	立昂微	5,400	648,054.00	0.61
43	600908	无锡银行	114,000	646,380.00	0.61
44	000733	振华科技	5,200	646,256.00	0.61
45	300223	北京君正	4,800	643,200.00	0.60
46	600803	新奥股份	35,000	642,600.00	0.60
47	002867	周大生	35,850	637,413.00	0.60
48	600487	亨通光电	41,800	632,016.00	0.59
49	603156	养元饮品	21,900	622,179.00	0.58
50	000983	山西焦煤	73,800	610,326.00	0.57
51	002156	通富微电	30,700	596,501.00	0.56
52	603444	吉比特	1,400	590,590.00	0.55
53	002180	纳思达	12,300	587,448.00	0.55
54	600008	首创环保	169,700	578,677.00	0.54
55	000717	韶钢松山	121,100	575,225.00	0.54
56	000750	国海证券	136,590	561,384.90	0.53
57	000932	华菱钢铁	106,400	543,704.00	0.51
58	000090	天健集团	92,100	540,627.00	0.51
59	600862	中航高科	15,100	539,976.00	0.51
60	603456	九洲药业	9,500	534,470.00	0.50
61	000598	兴蓉环境	82,700	522,664.00	0.49
62	688099	晶晨股份	4,000	520,800.00	0.49
63	300751	迈为股份	800	513,840.00	0.48
64	000629	攀钢钒钛	131,200	510,368.00	0.48
65	002532	天山铝业	61,900	504,485.00	0.47
66	601958	金铂股份	73,400	502,790.00	0.47
67	000050	深天马 A	38,501	501,283.02	0.47
68	002396	星网锐捷	21,200	499,684.00	0.47
69	601689	拓普集团	9,200	487,600.00	0.46
70	600967	内蒙一机	40,100	479,195.00	0.45
71	000937	冀中能源	86,400	476,064.00	0.45
72	688536	思瑞浦	614	471,552.00	0.44
73	603605	珀莱雅	2,200	458,282.00	0.43
74	002128	电投能源	30,300	449,955.00	0.42
75	002416	爱施德	39,000	443,820.00	0.42
76	300253	卫宁健康	25,740	431,402.40	0.40
77	000156	华数传媒	48,000	406,080.00	0.38
78	002815	崇达技术	24,000	404,400.00	0.38
79	000887	中鼎股份	18,500	403,485.00	0.38

80	000513	丽珠集团	10,029	403,266.09	0.38
81	600867	通化东宝	36,400	398,944.00	0.37
82	600271	航天信息	29,700	397,683.00	0.37
83	002065	东华软件	50,800	396,240.00	0.37
84	600039	四川路桥	32,900	396,116.00	0.37
85	600373	中文传媒	31,900	394,284.00	0.37
86	300418	昆仑万维	16,900	391,235.00	0.37
87	002081	金螳螂	63,500	386,080.00	0.36
88	002138	顺络电子	10,100	385,618.00	0.36
89	002233	塔牌集团	36,400	385,112.00	0.36
90	600705	中航产融	96,600	383,502.00	0.36
91	000402	金融街	66,900	378,654.00	0.35
92	000528	柳工	48,900	377,019.00	0.35
93	002294	信立泰	13,800	377,016.00	0.35
94	000060	中金岭南	76,500	375,615.00	0.35
95	000825	太钢不锈	52,800	371,712.00	0.35
96	000686	东北证券	42,300	371,394.00	0.35
97	002372	伟星新材	14,900	362,368.00	0.34
98	002299	圣农发展	14,700	355,299.00	0.33
99	002048	宁波华翔	16,400	354,732.00	0.33
100	601016	节能风电	54,100	352,191.00	0.33
101	000999	华润三九	10,100	345,824.00	0.32
102	002563	森马服饰	44,400	343,212.00	0.32
103	603589	口子窖	4,800	340,176.00	0.32
104	002705	新宝股份	13,700	338,390.00	0.32
105	600729	重庆百货	12,200	317,444.00	0.30
106	688029	南微医学	1,472	313,050.24	0.29
107	000553	安道麦 A	35,500	299,620.00	0.28
108	000685	中山公用	33,800	299,130.00	0.28
109	002028	思源电气	5,900	290,339.00	0.27
110	002244	滨江集团	60,600	282,396.00	0.26
111	002557	洽洽食品	4,600	282,256.00	0.26
112	600066	宇通客车	25,600	282,112.00	0.26
113	000028	国药一致	7,600	281,048.00	0.26
114	002440	闰土股份	28,100	269,479.00	0.25
115	002465	海格通信	24,300	265,356.00	0.25
116	600582	天地科技	60,500	264,990.00	0.25
117	600153	建发股份	28,800	261,216.00	0.24
118	000581	威孚高科	12,075	260,095.50	0.24
119	002797	第一创业	35,400	259,128.00	0.24
120	600377	宁沪高速	30,000	258,600.00	0.24
121	600390	五矿资本	48,500	258,020.00	0.24
122	000883	湖北能源	49,200	257,808.00	0.24

123	300763	锦浪科技	1,110	257,020.50	0.24
124	002002	鸿达兴业	42,400	256,944.00	0.24
125	600567	山鹰国际	77,000	253,330.00	0.24
126	600177	雅戈尔	36,700	252,863.00	0.24
127	600623	华谊集团	27,700	252,070.00	0.24
128	002409	雅克科技	3,100	251,627.00	0.24
129	000559	万向钱潮	39,300	250,341.00	0.23
130	000739	普洛药业	7,100	249,139.00	0.23
131	000961	中南建设	60,100	248,814.00	0.23
132	002110	三钢闽光	36,400	247,520.00	0.23
133	600704	物产中大	41,700	246,864.00	0.23
134	000930	中粮科技	22,500	244,575.00	0.23
135	600643	爱建集团	35,200	237,952.00	0.22
136	002958	青农商行	61,000	235,460.00	0.22
137	000401	冀东水泥	18,000	215,280.00	0.20
138	002701	奥瑞金	29,200	204,400.00	0.19
139	002266	浙富控股	28,600	203,632.00	0.19
140	600201	生物股份	12,300	201,105.00	0.19
141	002458	益生股份	17,500	197,925.00	0.19
142	600486	扬农化工	1,500	196,800.00	0.18
143	002191	劲嘉股份	12,900	195,177.00	0.18
144	000807	云铝股份	17,300	193,241.00	0.18
145	600597	光明乳业	13,200	191,664.00	0.18
146	600737	中粮糖业	20,200	189,880.00	0.18
147	300088	长信科技	14,100	187,248.00	0.18
148	600064	南京高科	20,000	186,800.00	0.17
149	000623	吉林敖东	10,100	186,547.00	0.17
150	003022	联泓新科	5,100	185,844.00	0.17
151	000998	隆平高科	7,900	183,754.00	0.17
152	600782	新钢股份	34,700	183,216.00	0.17
153	600060	海信视像	13,600	182,920.00	0.17
154	600236	桂冠电力	27,400	175,908.00	0.16
155	600906	财达证券	13,400	170,984.00	0.16
156	601665	齐鲁银行	30,400	169,632.00	0.16
157	600536	中国软件	3,300	164,769.00	0.15
158	600835	上海机电	10,300	163,976.00	0.15
159	688188	柏楚电子	415	159,965.90	0.15
160	300251	光线传媒	12,000	154,200.00	0.14
161	601168	西部矿业	11,200	152,432.00	0.14
162	002508	老板电器	4,100	147,682.00	0.14
163	300072	三聚环保	18,500	146,705.00	0.14
164	300699	光威复材	1,700	143,616.00	0.13
165	600535	天士力	9,000	142,650.00	0.13

166	600195	中牧股份	10,887	142,293.09	0.13
167	600339	中油工程	45,900	141,372.00	0.13
168	000729	燕京啤酒	16,500	139,755.00	0.13
169	000898	鞍钢股份	37,200	139,500.00	0.13
170	600062	华润双鹤	10,300	137,711.00	0.13
171	600739	辽宁成大	7,000	136,640.00	0.13
172	600299	安迪苏	10,900	134,288.00	0.13
173	002500	山西证券	20,300	133,980.00	0.13
174	600022	山东钢铁	74,700	133,713.00	0.13
175	000738	航发控制	4,400	133,232.00	0.12
176	002387	维信诺	14,300	132,704.00	0.12
177	002242	九阳股份	5,700	132,240.00	0.12
178	002966	苏州银行	19,400	131,338.00	0.12
179	600498	烽火通信	7,300	131,254.00	0.12
180	002439	启明星辰	4,600	131,238.00	0.12
181	002078	太阳纸业	11,400	130,986.00	0.12
182	601992	金隅集团	45,500	129,220.00	0.12
183	002690	美亚光电	3,400	127,364.00	0.12
184	002152	广电运通	10,700	127,330.00	0.12
185	000656	金科股份	28,400	127,232.00	0.12
186	600446	金证股份	8,800	126,016.00	0.12
187	002505	鹏都农牧	32,900	125,678.00	0.12
188	000488	晨鸣纸业	17,300	125,252.00	0.12
189	600901	江苏租赁	24,500	124,705.00	0.12
190	601098	中南传媒	13,000	124,410.00	0.12
191	601577	长沙银行	15,800	123,398.00	0.12
192	601000	唐山港	44,100	121,275.00	0.11
193	600315	上海家化	3,000	121,230.00	0.11
194	600755	厦门国贸	16,700	120,407.00	0.11
195	688005	容百科技	1,000	115,580.00	0.11
196	601872	招商轮船	27,200	111,520.00	0.10
197	002080	中材科技	3,200	108,864.00	0.10
198	000671	阳光城	34,400	103,888.00	0.10
199	002408	齐翔腾达	9,740	102,270.00	0.10
200	300741	华宝股份	2,100	100,485.00	0.09
201	600258	首旅酒店	3,400	88,842.00	0.08
202	002423	中粮资本	10,700	86,670.00	0.08
203	002572	索菲亚	3,600	79,920.00	0.07
204	600549	厦门钨业	2,700	61,101.00	0.06
205	300383	光环新网	3,900	57,876.00	0.05
206	600998	九州通	3,900	57,408.00	0.05
207	002424	贵州百灵	7,000	53,200.00	0.05
208	002340	格林美	4,300	44,505.00	0.04

209	300133	华策影视	5,100	34,527.00	0.03
210	000997	新大陆	1,500	27,180.00	0.03
211	600038	中直股份	300	24,090.00	0.02
212	600095	湘财股份	1,800	18,216.00	0.02
213	300357	我武生物	300	17,190.00	0.02
214	002985	北摩高科	120	14,455.20	0.01
215	600528	中铁工业	1,300	10,673.00	0.01
216	603638	艾迪精密	308	9,831.36	0.01
217	600598	北大荒	600	8,736.00	0.01
218	300482	万孚生物	200	7,876.00	0.01
219	002507	涪陵榨菜	200	7,560.00	0.01
220	603228	景旺电子	200	6,906.00	0.01
221	600699	均胜电子	300	6,591.00	0.01
222	002444	巨星科技	200	6,102.00	0.01
223	002683	广东宏大	200	6,024.00	0.01
224	300463	迈克生物	200	5,838.00	0.01
225	002422	科伦药业	300	5,679.00	0.01
226	002056	横店东磁	295	5,566.65	0.01
227	300146	汤臣倍健	200	5,392.00	0.01
228	603317	天味食品	200	5,362.00	0.01
229	300001	特锐德	200	4,974.00	0.00
230	000537	广宇发展	200	4,820.00	0.00
231	002925	盈趣科技	140	4,764.20	0.00
232	002281	光迅科技	200	4,658.00	0.00
233	600529	山东药玻	100	4,390.00	0.00
234	603858	步长制药	200	4,218.00	0.00
235	603568	伟明环保	100	3,653.00	0.00
236	603355	莱克电气	120	3,518.40	0.00
237	002946	新乳业	200	3,188.00	0.00
238	002373	千方科技	200	2,990.00	0.00
239	603225	新凤鸣	200	2,970.00	0.00
240	002092	中泰化学	300	2,862.00	0.00
241	300115	长盈精密	140	2,777.60	0.00
242	601139	深圳燃气	300	2,649.00	0.00
243	300168	万达信息	200	2,604.00	0.00
244	002203	海亮股份	200	2,486.00	0.00
245	002653	海思科	100	2,040.00	0.00
246	300376	易事特	200	2,010.00	0.00
247	000012	南玻 A	200	1,986.00	0.00
247	002183	怡亚通	300	1,986.00	0.00
248	002603	以岭药业	100	1,960.00	0.00
249	002249	大洋电机	200	1,758.00	0.00
250	600409	三友化工	200	1,740.00	0.00



251	002511	中顺洁柔	100	1,671.00	0.00
252	002375	亚厦股份	200	1,498.00	0.00
253	002004	华邦健康	200	1,448.00	0.00
254	000009	中国宝安	100	1,443.00	0.00
255	300009	安科生物	100	1,309.00	0.00
256	002146	荣盛发展	300	1,305.00	0.00
257	600521	华海药业	60	1,299.60	0.00
258	600500	中化国际	150	1,284.00	0.00
259	002030	达安基因	60	1,203.60	0.00
260	000690	宝新能源	200	1,184.00	0.00
261	000027	深圳能源	140	1,134.00	0.00
262	600376	首开股份	200	1,132.00	0.00
263	002085	万丰奥威	200	1,098.00	0.00
264	600027	华电国际	200	1,070.00	0.00
265	600350	山东高速	200	1,032.00	0.00
266	002948	青岛银行	200	926.00	0.00
267	000778	新兴铸管	200	866.00	0.00
268	000630	铜陵有色	200	696.00	0.00
269	002124	天邦股份	100	644.00	0.00
270	000975	银泰黄金	60	526.80	0.00
271	601333	广深铁路	200	448.00	0.00
272	000046	泛海控股	200	376.00	0.00
273	000031	大悦城	100	373.00	0.00

### 8.3.2 期末积极投资按公允价值占基金资产净值比例大小排序的所有股票投资明细

金额单位：人民币元

序号	股票代码	股票名称	数量（股）	公允价值（元）	占基金资产净值比例（%）
1	002648	卫星化学	17,020	681,310.60	0.64
2	000657	中钨高新	27,100	435,768.00	0.41
3	300672	国科微	1,900	352,450.00	0.33
4	002023	海特高新	23,600	321,196.00	0.30
5	000799	酒鬼酒	1,500	318,750.00	0.30
6	002167	东方锆业	40,000	316,000.00	0.30
7	300014	亿纬锂能	2,500	295,450.00	0.28
8	300750	宁德时代	500	294,000.00	0.28
9	002025	航天电器	3,500	293,825.00	0.28
10	300033	同花顺	2,000	289,160.00	0.27
11	002179	中航光电	2,800	281,568.00	0.26
12	002459	晶澳科技	2,900	268,830.00	0.25
13	300775	三角防务	5,400	264,006.00	0.25

14	300274	阳光电源	1,800	262,440.00	0.25
15	002460	赣锋锂业	1,800	257,130.00	0.24
16	300776	帝尔激光	1,000	255,900.00	0.24
17	300447	全信股份	11,300	255,267.00	0.24
18	002129	中环股份	6,100	254,675.00	0.24
19	002402	和而泰	9,200	252,356.00	0.24
20	600273	嘉化能源	21,100	244,127.00	0.23
21	002371	北方华创	700	242,914.00	0.23
22	300894	火星人	4,900	240,933.00	0.23
23	300207	欣旺达	5,700	240,312.00	0.23
24	002568	百润股份	3,980	238,123.40	0.22
25	002241	歌尔股份	4,400	238,040.00	0.22
26	300496	中科创达	1,700	235,314.00	0.22
27	603260	合盛硅业	1,600	211,152.00	0.20
28	002709	天赐材料	1,800	206,370.00	0.19
29	000301	东方盛虹	10,500	203,070.00	0.19
30	300316	晶盛机电	2,900	201,550.00	0.19
31	002812	恩捷股份	800	200,320.00	0.19
32	002839	张家港行	34,700	199,872.00	0.19
33	601233	桐昆股份	9,400	199,092.00	0.19
34	600219	南山铝业	41,800	196,878.00	0.18
35	603486	科沃斯	1,300	196,235.00	0.18
36	002601	龙佰集团	6,800	194,412.00	0.18
37	300347	泰格医药	1,500	191,700.00	0.18
38	600779	水井坊	1,500	179,985.00	0.17
39	600460	士兰微	3,300	178,860.00	0.17
40	600089	特变电工	8,300	175,711.00	0.16
41	300390	天华超净	1,900	153,900.00	0.14
42	300358	楚天科技	5,500	143,385.00	0.13
43	002410	广联达	2,100	134,358.00	0.13
44	002230	科大讯飞	2,500	131,275.00	0.12
45	000063	中兴通讯	3,900	130,650.00	0.12
46	300662	科锐国际	2,100	130,641.00	0.12
47	000933	神火股份	14,000	127,260.00	0.12
48	000783	长江证券	16,800	126,672.00	0.12
49	300638	广和通	2,300	125,350.00	0.12
50	000550	江铃汽车	7,500	122,325.00	0.11
51	000100	TCL 科技	19,500	120,315.00	0.11
52	688200	华峰测控	235	120,296.50	0.11
53	000938	紫光股份	5,200	118,820.00	0.11
54	002756	永兴材料	800	118,416.00	0.11
55	300327	中颖电子	1,700	115,430.00	0.11
56	300568	星源材质	3,100	113,863.00	0.11

57	002202	金风科技	6,900	113,643.00	0.11
58	002830	名雕股份	10,400	110,448.00	0.10
59	002706	良信股份	6,000	106,920.00	0.10
60	688066	航天宏图	1,400	101,780.00	0.10
61	002391	长青股份	12,400	100,192.00	0.09
62	300613	富瀚微	600	97,830.00	0.09
63	600176	中国巨石	5,300	96,460.00	0.09
64	002807	江阴银行	24,900	95,865.00	0.09
65	600584	长电科技	3,000	93,060.00	0.09
66	688689	银河微电	2,200	91,982.00	0.09
67	002915	中欣氟材	3,200	91,552.00	0.09
68	601882	海天精工	3,600	89,172.00	0.08
69	605111	新洁能	500	89,050.00	0.08
70	002978	安宁股份	2,100	88,788.00	0.08
71	002344	海宁皮城	17,000	83,300.00	0.08
72	000725	京东方 A	16,400	82,820.00	0.08
73	000762	西藏矿业	1,400	74,382.00	0.07
74	688766	普冉股份	200	70,922.00	0.07
75	600927	永安期货	1,859	69,749.68	0.07
76	600096	云天化	3,500	68,670.00	0.06
77	301048	金鹰重工	4,789	65,125.54	0.06
78	002624	完美世界	3,200	64,992.00	0.06
79	300055	万邦达	4,800	62,496.00	0.06
80	002714	牧原股份	1,040	55,494.40	0.05
81	300458	全志科技	800	50,624.00	0.05
82	300773	拉卡拉	1,600	46,432.00	0.04
83	301136	招标股份	3,586	37,724.72	0.04
84	603737	三棵树	240	33,396.00	0.03
85	300782	卓胜微	100	32,680.00	0.03
86	301069	凯盛新材	477	21,088.17	0.02
87	300454	深信服	100	19,100.00	0.02
88	001296	长江材料	310	18,376.80	0.02
89	301029	怡合达	203	18,243.61	0.02
90	301058	中粮工科	895	16,371.70	0.02
91	603806	福斯特	112	14,621.60	0.01
92	301099	雅创电子	170	12,131.20	0.01
93	301018	申菱环境	451	11,753.06	0.01
94	301046	能辉科技	234	11,463.66	0.01
95	002541	鸿路钢构	200	10,708.00	0.01
96	601318	中国平安	200	10,082.00	0.01
97	000895	双汇发展	300	9,465.00	0.01
98	300774	倍杰特	444	9,359.52	0.01
99	301021	英诺激光	221	9,156.03	0.01

100	301062	上海艾录	523	8,896.23	0.01
101	601677	明泰铝业	200	8,818.00	0.01
102	301111	粤万年青	238	8,729.84	0.01
103	600161	天坛生物	300	8,688.00	0.01
104	002847	盐津铺子	100	8,560.00	0.01
105	301052	果麦文化	252	8,477.28	0.01
106	301025	读客文化	403	8,414.64	0.01
107	003028	振邦智能	200	8,380.00	0.01
108	301015	百洋医药	275	8,332.50	0.01
109	300861	美畅股份	102	7,932.54	0.01
110	301066	万事利	344	7,856.96	0.01
111	301045	天禄科技	271	7,750.32	0.01
112	301055	张小泉	355	7,731.90	0.01
113	301030	仕净科技	242	7,627.84	0.01
114	301020	密封科技	247	7,518.68	0.01
115	600958	东方证券	500	7,370.00	0.01
116	002475	立讯精密	149	7,330.80	0.01
117	301026	浩通科技	112	7,025.76	0.01
118	301155	海力风电	71	6,869.25	0.01
119	301072	中捷精工	202	6,846.26	0.01
120	301033	迈普医学	108	6,476.76	0.01
121	301004	嘉益股份	312	6,389.76	0.01
122	301188	力诺特玻	311	6,369.28	0.01
123	301098	金埔园林	284	6,296.28	0.01
124	600323	瀚蓝环境	300	6,294.00	0.01
125	301089	拓新药业	91	6,181.63	0.01
126	301056	森赫股份	551	6,110.59	0.01
127	301041	金百泽	215	6,065.15	0.01
128	301211	亨迪药业	179	6,023.35	0.01
129	300881	盛德鑫泰	215	5,970.55	0.01
130	301035	润丰股份	106	5,965.68	0.01
131	300595	欧普康视	100	5,737.00	0.01
132	300854	中兰环保	203	5,539.87	0.01
133	001234	泰慕士	333	5,504.49	0.01
134	300593	新雷能	100	5,438.00	0.01
135	301038	深水规院	266	5,381.18	0.01
136	301133	金钟股份	199	5,363.05	0.01
137	301101	明月镜片	123	5,333.28	0.00
138	601688	华泰证券	300	5,328.00	0.00
139	301032	新柴股份	421	5,266.71	0.00
140	301126	达嘉维康	273	5,249.79	0.00
141	301057	汇隆新材	273	5,238.11	0.00
142	300860	锋尚文化	61	5,170.36	0.00

143	301059	金三江	259	4,998.70	0.00
144	300814	中富电路	208	4,967.04	0.00
145	301138	华研精机	108	4,844.88	0.00
146	301028	东亚机械	353	4,765.50	0.00
147	301073	君亭酒店	144	4,608.00	0.00
148	301083	百胜智能	314	4,461.94	0.00
149	301053	远信工业	155	4,460.90	0.00
150	301016	雷尔伟	160	4,147.20	0.00
151	600338	西藏珠峰	110	4,142.60	0.00
152	301182	凯旺科技	134	4,097.72	0.00
153	301068	大地海洋	144	4,086.72	0.00
154	301090	华润材料	361	4,050.42	0.00
155	301063	海锅股份	109	3,935.99	0.00
156	601336	新华保险	100	3,888.00	0.00
157	301198	喜悦智行	131	3,825.20	0.00
158	300877	金春股份	148	3,760.68	0.00
159	600426	华鲁恒升	120	3,756.00	0.00
160	002139	拓邦股份	200	3,738.00	0.00
161	301081	严牌股份	210	3,662.40	0.00
162	002317	众生药业	300	3,627.00	0.00
163	601211	国泰君安	200	3,578.00	0.00
164	301037	保立佳	144	3,493.44	0.00
165	301079	邵阳液压	140	3,474.80	0.00
166	301049	超越科技	105	3,456.60	0.00
167	301189	奥尼电子	58	3,283.96	0.00
168	300369	绿盟科技	200	3,172.00	0.00
169	301190	善水科技	112	3,075.52	0.00
170	301199	迈赫股份	95	3,040.00	0.00
171	000921	海信家电	200	3,030.00	0.00
172	301193	家联科技	96	2,797.44	0.00
173	002555	三七互娱	100	2,702.00	0.00
174	301036	双乐股份	90	2,693.70	0.00
175	301093	华兰股份	54	2,691.90	0.00
176	301179	泽宇智能	51	2,589.27	0.00
177	300529	健帆生物	48	2,558.40	0.00
178	002818	富森美	200	2,502.00	0.00
179	000026	飞亚达	200	2,370.00	0.00
180	002414	高德红外	96	2,324.16	0.00
181	301088	戎美股份	94	2,318.98	0.00
182	301108	洁雅股份	42	2,255.82	0.00
183	000551	创元科技	200	2,112.00	0.00
184	000501	鄂武商 A	200	2,102.00	0.00
185	002064	华峰化学	200	2,088.00	0.00

186	002912	中新赛克	60	1,985.40	0.00
187	601966	玲珑轮胎	53	1,937.15	0.00
188	002419	天虹股份	300	1,884.00	0.00
189	603377	东方时尚	200	1,794.00	0.00
190	000157	中联重科	200	1,434.00	0.00
191	603869	新智认知	140	1,402.80	0.00
192	000061	农产品	200	1,278.00	0.00
193	002713	东易日盛	200	1,232.00	0.00
194	300180	华峰超纤	200	1,006.00	0.00
195	601801	皖新传媒	100	519.00	0.00
196	600260	ST 凯乐	140	434.00	0.00

## 8.4 报告期内股票投资组合的重大变动

### 8.4.1 累计买入金额超出期初基金资产净值 2%或前 20 名的股票明细

金额单位：人民币元

序号	股票代码	股票名称	本期累计买入金额	占期初基金资产净值比例 (%)
1	000830	鲁西化工	1,679,976.00	1.86
2	300244	迪安诊断	1,630,291.00	1.81
3	000039	中集集团	1,621,555.00	1.80
4	002048	宁波华翔	1,553,667.00	1.72
5	002013	中航机电	1,546,604.00	1.72
6	000709	河钢股份	1,535,750.00	1.70
7	000898	鞍钢股份	1,435,962.00	1.59
8	002110	三钢闽光	1,403,827.00	1.56
9	000799	酒鬼酒	1,366,513.00	1.52
10	000717	韶钢松山	1,336,173.60	1.48
11	000887	中鼎股份	1,330,943.00	1.48
12	000960	锡业股份	1,298,248.00	1.44
13	300037	新宙邦	1,289,488.00	1.43
14	000519	中兵红箭	1,270,077.00	1.41
15	000988	华工科技	1,249,301.00	1.39
16	002268	卫士通	1,244,941.00	1.38
17	002128	电投能源	1,230,036.00	1.37
18	002185	华天科技	1,225,002.00	1.36
19	000990	诚志股份	1,215,302.00	1.35
20	002180	纳思达	1,190,497.00	1.32

注：1、买入包括基金二级市场上主动的买入、新股、配股、债转股、换股及行权等获得的股票；

2、基金持有的股票分类为交易性金融资产的，本项的“累计买入金额”按买卖成交金额（成交单价乘以成交数量）填列，不考虑相关交易费用。

### 8.4.2 累计卖出金额超出期初基金资产净值 2%或前 20 名的股票明细

金额单位：人民币元

序号	股票代码	股票名称	本期累计卖出金额	占期初基金资产净值比例 (%)
1	000887	中鼎股份	1,766,593.00	1.96
2	300207	欣旺达	1,548,814.00	1.72
3	002268	卫士通	1,525,426.00	1.69
4	002080	中材科技	1,499,604.00	1.66
5	300316	晶盛机电	1,479,470.00	1.64
6	002013	中航机电	1,342,204.00	1.49
7	601966	玲珑轮胎	1,341,548.90	1.49
8	002056	横店东磁	1,290,083.00	1.43
9	002048	宁波华翔	1,286,679.00	1.43
10	000062	深圳华强	1,234,941.70	1.37
11	600500	中化国际	1,204,017.98	1.34
12	000932	华菱钢铁	1,177,828.00	1.31
13	603882	金域医学	1,174,474.00	1.30
14	002408	齐翔腾达	1,145,038.00	1.27
15	603228	景旺电子	1,114,247.60	1.24
16	603806	福斯特	1,105,595.40	1.23
17	601139	深圳燃气	1,100,558.00	1.22
18	002648	卫星化学	1,098,579.00	1.22
19	000959	首钢股份	1,094,025.00	1.21
20	601677	明泰铝业	1,089,101.83	1.21

注：1、卖出主要指二级市场上主动的卖出、换股、要约收购、发行人回购及行权等减少的股票；

2、基金持有的股票分类为交易性金融资产的，本项“累计卖出金额”按买卖成交金额（成交单价乘以成交数量）填列，不考虑相关交易费用。

### 8.4.3 买入股票的成本总额及卖出股票的收入总额

金额单位：人民币元

买入股票成本（成交）总额	223,646,920.74
卖出股票收入（成交）总额	222,233,458.92

注：1、买入包括基金二级市场上主动的买入、新股、配股、债转股、换股及行权等获得的股票，卖出主要指二级市场上主动的卖出、换股、要约收购、发行人回购及行权等减少的股票；

2、“买入股票成本（成交）总额”、“卖出股票收入（成交）总额”均按买卖成交金额（成交单价乘以成交数量）填列，不考虑相关交易费用。

### 8.5 期末按债券品种分类的债券投资组合

金额单位：人民币元

序号	债券品种	公允价值（元）	占基金资产净值比例（%）
1	国家债券	100,010.00	0.09
2	央行票据	-	-
3	金融债券	-	-
	其中：政策性金融债	-	-
4	企业债券	-	-
5	企业短期融资券	-	-
6	中期票据	-	-
7	可转债（可交换债）	290,650.04	0.27
8	同业存单	-	-
9	其他	-	-
10	合计	390,660.04	0.37

### 8.6 期末按公允价值占基金资产净值比例大小排序的前五名债券投资明细

金额单位：人民币元

序号	债券代码	债券名称	数量（张）	公允价值（元）	占基金资产净值比例（%）
1	110083	苏租转债	970	114,052.60	0.11
2	019628	20 国债 02	1,000	100,010.00	0.09
3	127025	冀东转债	391	46,462.53	0.04
4	123114	三角转债	155	29,335.30	0.03
5	127024	盈峰转债	217	26,591.18	0.02

### 8.7 期末按公允价值占基金资产净值比例大小排序的所有资产支持证券投资明细

本基金本报告期末未持有资产支持证券。

### 8.8 报告期末按公允价值占基金资产净值比例大小排序的前五名贵金属投资明细

本基金本报告期末未持有贵金属。

### 8.9 期末按公允价值占基金资产净值比例大小排序的前五名权证投资明细

本基金本报告期末未持有权证。

### 8.10 报告期末本基金投资的股指期货交易情况说明

#### 8.10.1 报告期末本基金投资的股指期货持仓和损益明细

金额单位：人民币元



代码	名称	持仓量（买/卖）	合约市值（元）	公允价值变动（元）	风险说明
-	-	-	-	-	-
公允价值变动总额合计（元）					-
股指期货投资本期收益（元）					-36,600.00
股指期货投资本期公允价值变动（元）					-

### 8.10.2 本基金投资股指期货的投资政策

本基金将根据风险管理的原则，以套期保值为目的，有选择地投资于流动性好、交易活跃的股指期货合约。本基金在进行股指期货投资时，首先将基于对证券市场总体行情的判断和组合风险收益的分析确定投资时机，并根据风险资产投资（或拟投资）的总体规模和风险系数决定股指期货的投资比例；其次，本基金将在综合考虑证券市场和期货市场运行趋势以及股指期货流动性、收益性、风险特征和估值水平的基础上进行投资品种选择，以对冲风险资产组合的系统性风险和流动性风险。

## 8.11 报告期末本基金投资的国债期货交易情况说明

### 8.11.1 本期国债期货投资政策

本基金参与国债期货投资是为了有效控制债券市场的系统性风险，本基金将根据风险管理原则，以套期保值为主要目的，适度运用国债期货提高投资组合运作效率。在国债期货投资过程中，基金管理人通过对宏观经济和利率市场走势的分析与判断，并充分考虑国债期货的收益性、流动性及风险特征，通过资产配置，谨慎进行投资，以调整债券组合的久期，降低投资组合的整体风险。

### 8.11.2 报告期末本基金投资的国债期货持仓和损益明细

本基金本报告期末未持有国债期货合约。

### 8.11.3 本期国债期货投资评价

本基金本报告期末未持有国债期货合约。

## 8.12 投资组合报告附注

报告期内基金投资的前十名证券除鱼跃医疗（证券代码 002223）、中集集团（证券代码 000039）外其他证券的发行主体未有被监管部门立案调查，不存在报告编制日前一年内受到公开谴责、处罚的情形。

#### 1、鱼跃医疗（证券代码 002223）

根据 2021 年 1 月 19 日发布的相关公告，该证券发行人因未依法履行职责被采购供应局给予警告。

根据 2021 年 12 月 6 日发布的相关公告，该证券发行人因产品不合格被江苏省药品监督管理局处以罚款，并责令改正。

## 2、中集集团（证券代码 000039）

根据 2021 年 7 月 30 日发布的相关公告，该证券发行人因价格垄断被市场监管总局处以罚款。

对上述证券的投资决策程序的说明：本基金为指数型基金，因复制指数被动持有，上述证券的投资决策程序符合相关法律法规和公司制度的要求。

本基金投资的前十名股票没有超出基金合同规定的备选股票库，本基金管理人从制度和流程上要求股票必须先入库再买入。

### 8.12.1 期末其他各项资产构成

金额单位：人民币元

序号	名称	金额（元）
1	存出保证金	7,671.19
2	应收证券清算款	-
3	应收股利	-
4	应收利息	2,872.04
5	应收申购款	242,164.81
6	其他应收款	-
7	待摊费用	-
8	其他	-
9	合计	252,708.04

### 8.12.2 期末持有的处于转股期的可转换债券明细

序号	债券代码	债券名称	公允价值（元）	占基金资产净值比例（%）
1	127025	冀东转债	46,462.53	0.04
2	123114	三角转债	29,335.30	0.03
3	127024	盈峰转债	26,591.18	0.02
4	127036	三花转债	14,193.00	0.01
5	110076	华海转债	12,955.80	0.01
6	113045	环旭转债	2,429.00	0.00
7	123064	万孚转债	1,386.84	0.00
8	127020	中金转债	620.45	0.00
9	128136	立讯转债	126.23	0.00

### 8.12.3 期末前十名股票中存在流通受限情况的说明

#### 8.12.3.1 期末指数投资前十名股票中存在流通受限情况说明

本基金本报告期末指数投资前十名股票中不存在流通受限的情况。

#### 8.12.3.2 期末积极投资前五名股票中存在流通受限情况的说明

本基金本报告期末积极投资前五名股票中不存在流通受限的情况。

## § 9 基金份额持有人信息

### 9.1 期末基金份额持有人户数及持有人结构

份额单位：份

份额级别	持有人户数（户）	户均持有的基金份额	持有人结构			
			机构投资者		个人投资者	
			持有份额	占总份额比例	持有份额	占总份额比例
招商中证 500 指数增强 A	4,526	8,549.86	-	-	38,696,671.63	100.00%
招商中证 500 指数增强 C	3,089	10,669.87	3,833,540.75	11.63%	29,125,680.88	88.37%
合计	7,615	9,409.83	3,833,540.75	5.35%	67,822,352.51	94.65%

注：机构投资者/个人投资者持有份额占总份额比例计算中，对下属分级基金，比例的分母采用各自级别的份额，对合计数，比例的分母采用下属分级基金份额的合计数（即期末基金份额总额）。

### 9.2 期末基金管理人的从业人员持有本基金的情况

项目	份额级别	持有份额总数（份）	占基金总份额比例
基金管理人所有从业人员持有本基金	招商中证 500 指数增强 A	191,432.57	0.4947%
	招商中证 500 指数增强 C	138.41	0.0004%
	合计	191,570.98	0.2673%

注：分级基金机构投资者/个人投资者持有份额占总份额比例计算中，对下属分级基金，比例的分母采用各自级别的份额，对合计数，比例的分母采用下属分级基金份额的合计数（即期末基金份额总额）。

### 9.3 期末基金管理人的从业人员持有本开放式基金份额总量区间情况

项目	份额级别	持有基金份额总量的数量区间（万份）
本公司高级管理人员、基金投资和研究部门负责人持有本开放式基金	招商中证 500 指数增强 A	0~10
	招商中证 500 指数增强 C	0
	合计	0~10

本基金基金经理持有本开放式基金	招商中证 500 指数增强 A	10~50
	招商中证 500 指数增强 C	0
	合计	10~50

#### 9.4 期末兼任私募资产管理计划投资经理的基金经理本人及其直系亲属持有本人管理的产 品情况

基金经理姓名	产品类型	持有本人管理的产 品份额总 量的数量区间（万份）
邓童	公募基金	0
	私募资产管理计划	0
	合计	0

### § 10 开放式基金份额变动

单位：份

项目	招商中证 500 指 数增强 A	招商中证 500 指 数增强 C
基金合同生效日(2017 年 5 月 17 日)基金份额总额	124,892,139.37	208,016,852.96
本报告期期初基金份额总额	35,610,249.61	34,414,107.35
本报告期基金总申购份额	43,571,906.90	32,490,864.67
减：报告期基金总赎回份额	40,485,484.88	33,945,750.39
本报告期期间基金拆分变动份额（份额减少以“-”填 列）	-	-
本报告期期末基金份额总额	38,696,671.63	32,959,221.63

### § 11 重大事件揭示

#### 11.1 基金份额持有人大会决议

本报告期未召开基金份额持有人大会。

#### 11.2 基金管理人、基金托管人的专门基金托管部门的重大人事变动

根据本基金管理人 2021 年 3 月 6 日的公告，经招商基金管理有限公司第六届董事会 2021 年第二次会议审议通过，同意沙骏先生离任副总经理。

根据本基金管理人 2021 年 6 月 5 日的公告，经招商基金管理有限公司第六届董事会 2021 年第六次会议审议通过，同意选举王小青先生担任公司董事长，刘辉女士不再担任公司 董事长。

根据本基金管理人 2021 年 9 月 25 日的公告，经招商基金管理有限公司第六届董事会 2021 年第七次会议审议通过，王小青先生离任公司总经理职务、代为履行公司总经理职务。

本报告期内，无涉及本基金托管人的专门基金托管部门的重大人事变动。

### 11.3 涉及基金管理人、基金财产、基金托管业务的诉讼

本报告期无涉及本基金管理人、基金财产、基金托管业务的重大诉讼事项。

### 11.4 基金投资策略的改变

本报告期基金投资策略无改变。

### 11.5 为基金进行审计的会计师事务所情况

本报告期本基金的审计事务所无变化，目前德勤华永会计师事务所（特殊普通合伙）已为本基金提供审计服务 5 年，本报告期应支付给德勤华永会计师事务所（特殊普通合伙）的报酬为人民币 40,000.00 元。

### 11.6 管理人、托管人及其高级管理人员受稽查或处罚等情况

本报告期，基金管理人没有受到监管部门的稽查或处罚，亦未收到关于基金管理人的高级管理人员、托管人的托管业务部门及其相关高级管理人员受到监管部门的稽查或处罚的书面通知或文件。

### 11.7 基金租用证券公司交易单元的有关情况

#### 11.7.1 基金租用证券公司交易单元进行股票投资及佣金支付情况

金额单位：人民币元

券商名称	交易单元数量	股票交易		应支付该券商的佣金		备注
		成交金额	占当期股票成交总额的比例	佣金	占当期佣金总量的比例	
第一创业	3	442,839,200.46	100.00%	58,146.20	100.00%	-
安信证券	2	-	-	-	-	-
财通证券	2	-	-	-	-	-
长城证券	3	-	-	-	-	-
长江证券	4	-	-	-	-	-
大通证券	1	-	-	-	-	-
东北证券	3	-	-	-	-	-
东方财富	3	-	-	-	-	-

东方证券	3	-	-	-	-	-
东兴证券	3	-	-	-	-	-
方正证券	7	-	-	-	-	-
光大证券	3	-	-	-	-	-
广发证券	3	-	-	-	-	-
国金证券	1	-	-	-	-	-
国联证券	2	-	-	-	-	-
国盛证券	2	-	-	-	-	-
国泰君安 证券	3	-	-	-	-	-
国信证券	3	-	-	-	-	-
海通证券	4	-	-	-	-	-
华安证券	3	-	-	-	-	-
华创证券	4	-	-	-	-	-
华金证券	1	-	-	-	-	-
华泰证券	5	-	-	-	-	-
华西证券	3	-	-	-	-	-
江海证券	1	-	-	-	-	-
开源证券	2	-	-	-	-	-
民生证券	2	-	-	-	-	-
南京证券	1	-	-	-	-	-
平安证券	3	-	-	-	-	-
瑞信方正	2	-	-	-	-	-
山西证券	2	-	-	-	-	-
上海证券	2	-	-	-	-	-
申万宏源	4	-	-	-	-	-
世纪证券	1	-	-	-	-	-
太平洋证 券	2	-	-	-	-	-
天风证券	2	-	-	-	-	-
万和证券	1	-	-	-	-	-
西部证券	1	-	-	-	-	-
湘财证券	2	-	-	-	-	-
新时代证 券	1	-	-	-	-	-
信达证券	5	-	-	-	-	-
兴业证券	2	-	-	-	-	-
银河证券	1	-	-	-	-	-
英大证券	1	-	-	-	-	-
粤开证券	1	-	-	-	-	-
招商证券	2	-	-	-	-	-
浙商证券	2	-	-	-	-	-
中航证券	2	-	-	-	-	-

中金财富 证券	2	-	-	-	-	-
中金公司	3	-	-	-	-	-
中泰证券	3	-	-	-	-	-
中信建投 证券	6	-	-	-	-	-
中信证券	3	-	-	-	-	-
中银国际 证券	4	-	-	-	-	-

注：基金交易佣金根据券商季度综合评分结果给与分配，券商综合评分根据研究报告质量、路演质量、联合调研质量等维度进行打分，从多家服务券商中选取符合法律规范经营的综合能力靠前的券商给与佣金分配，季度评分和佣金分配分别由专人负责。

### 11.7.2 基金租用证券公司交易单元进行其他证券投资的情况

金额单位：人民币元

券商名称	债券交易		债券回购交易		权证交易	
	成交金额	占当期债券成交总额的比例	成交金额	占当期债券回购成交总额的比例	成交金额	占当期权证成交总额的比例
第一创业	1,618,479.60	100.00%	-	-	-	-
安信证券	-	-	-	-	-	-
财通证券	-	-	-	-	-	-
长城证券	-	-	-	-	-	-
长江证券	-	-	-	-	-	-
大通证券	-	-	-	-	-	-
东北证券	-	-	-	-	-	-
东方财富	-	-	-	-	-	-
东方证券	-	-	-	-	-	-
东兴证券	-	-	-	-	-	-
方正证券	-	-	-	-	-	-
光大证券	-	-	-	-	-	-
广发证券	-	-	-	-	-	-
国金证券	-	-	-	-	-	-
国联证券	-	-	-	-	-	-
国盛证券	-	-	-	-	-	-
国泰君安 证券	-	-	-	-	-	-
国信证券	-	-	-	-	-	-
海通证券	-	-	-	-	-	-
华安证券	-	-	-	-	-	-
华创证券	-	-	-	-	-	-

华金证券	-	-	-	-	-	-
华泰证券	-	-	-	-	-	-
华西证券	-	-	-	-	-	-
江海证券	-	-	-	-	-	-
开源证券	-	-	-	-	-	-
民生证券	-	-	-	-	-	-
南京证券	-	-	-	-	-	-
平安证券	-	-	-	-	-	-
瑞信方正	-	-	-	-	-	-
山西证券	-	-	-	-	-	-
上海证券	-	-	-	-	-	-
申万宏源	-	-	-	-	-	-
世纪证券	-	-	-	-	-	-
太平洋证 券	-	-	-	-	-	-
天风证券	-	-	-	-	-	-
万和证券	-	-	-	-	-	-
西部证券	-	-	-	-	-	-
湘财证券	-	-	-	-	-	-
新时代证 券	-	-	-	-	-	-
信达证券	-	-	-	-	-	-
兴业证券	-	-	-	-	-	-
银河证券	-	-	-	-	-	-
英大证券	-	-	-	-	-	-
粤开证券	-	-	-	-	-	-
招商证券	-	-	-	-	-	-
浙商证券	-	-	-	-	-	-
中航证券	-	-	-	-	-	-
中金财富 证券	-	-	-	-	-	-
中金公司	-	-	-	-	-	-
中泰证券	-	-	-	-	-	-
中信建投 证券	-	-	-	-	-	-
中信证券	-	-	-	-	-	-
中银国际 证券	-	-	-	-	-	-

## 11.8 其他重大事件

序号	公告事项	法定披露方式	法定披露日期
----	------	--------	--------



1	招商基金管理有限公司关于基金直销账户信息变更的公告	上海证券报、基金管理人网站及中国证监会基金电子披露网站	2021-01-13
2	招商中证 500 指数增强型证券投资基金 2020 年第 4 季度报告	上海证券报、基金管理人网站及中国证监会基金电子披露网站	2021-01-21
3	招商基金管理有限公司旗下基金 2020 年第 4 季度报告提示性公告	上海证券报及基金管理人网站	2021-01-21
4	招商基金管理有限公司关于旗下部分基金增加上海中欧财富为销售机构的公告	上海证券报、基金管理人网站及中国证监会基金电子披露网站	2021-01-27
5	招商基金管理有限公司关于旗下部分基金增加中正达广为销售机构的公告	上海证券报、基金管理人网站及中国证监会基金电子披露网站	2021-02-04
6	招商基金管理有限公司关于高级管理人员变更的公告	上海证券报、基金管理人网站及中国证监会基金电子披露网站	2021-03-06
7	招商基金旗下部分基金增加华瑞保险为代销机构的公告	上海证券报、基金管理人网站及中国证监会基金电子披露网站	2021-03-11
8	招商中证 500 指数增强型证券投资基金 2020 年年度报告	上海证券报、基金管理人网站及中国证监会基金电子披露网站	2021-03-30
9	招商基金管理有限公司旗下基金 2020 年年度报告提示性公告	上海证券报及基金管理人网站	2021-03-30
10	招商中证 500 指数增强型证券投资基金基金合同（2021 年 3 月 31 日修订）	上海证券报、基金管理人网站及中国证监会基金电子披露网站	2021-03-31
11	招商基金管理有限公司关于修订旗下部分公募基金基金合同的公告	上海证券报、基金管理人网站及中国证监会基金电子披露网站	2021-03-31
12	招商中证 500 指数增强型证券投资基金更新的招募说明书（二零二一年第一号）	上海证券报、基金管理人网站及中国证监会基金电子披露网站	2021-04-06
13	招商中证 500 指数增强型证券投资基金（A 类份额）基金产品资料概要更新	上海证券报、基金管理人网站及中国证监会基金电子披露网站	2021-04-06
14	招商中证 500 指数增强型证券投资基金（C 类份额）基金产品资料概要更新	上海证券报、基金管理人网站及中国证监会基金电子披露网站	2021-04-06
15	招商基金管理有限公司关于旗下基金投资关联方承销证券的公告	上海证券报、基金管理人网站及中国证监会基金电子披露网站	2021-04-17
16	招商中证 500 指数增强型证券投资基金 2021 年第 1 季度报告	上海证券报、基金管理人网站及中国证监会基金电子披露网站	2021-04-21
17	招商基金管理有限公司旗下基金 2021 年第 1 季度报告提示性公告	上海证券报及基金管理人网站	2021-04-21
18	招商基金管理有限公司关于提醒投资者持续完善身份信息资料的公告	上海证券报、基金管理人网站及中国证监会基金电子披露网站	2021-05-07
19	招商中证 500 指数增强型证券投资基金更新的招募说明书（二零二一年第二号）	上海证券报、基金管理人网站及中国证监会基金电子披露网站	2021-05-14
20	招商中证 500 指数增强型证券投资基金（A 类份额）基金产品资料概要更新	上海证券报、基金管理人网站及中国证监会基金电子披露网站	2021-05-14
21	招商中证 500 指数增强型证券投资基金（C 类份额）基金产品资料概要更新	上海证券报、基金管理人网站及中国证监会基金电子披露网站	2021-05-14
22	招商基金管理有限公司关于高级管理人员变更的公告	上海证券报、基金管理人网站及中国证监会基金电子披露网站	2021-06-05

23	招商基金管理有限公司关于降低旗下部分基金业务最低限额的公告	上海证券报、基金管理人网站及中国证监会基金电子披露网站	2021-06-08
24	招商基金管理有限公司关于旗下基金投资关联方承销证券的公告	上海证券报、基金管理人网站及中国证监会基金电子披露网站	2021-07-03
25	招商基金管理有限公司旗下基金 2021 年第 2 季度报告提示性公告	上海证券报及基金管理人网站	2021-07-20
26	招商中证 500 指数增强型证券投资基金 2021 年第 2 季度报告	上海证券报、基金管理人网站及中国证监会基金电子披露网站	2021-07-20
27	招商基金管理有限公司关于旗下基金投资关联方承销证券的公告	上海证券报、基金管理人网站及中国证监会基金电子披露网站	2021-08-10
28	关于警惕冒用招商基金管理有限公司名义进行诈骗活动的特别提示公告	上海证券报、基金管理人网站及中国证监会基金电子披露网站	2021-08-12
29	招商中证 500 指数增强型证券投资基金（A 类份额）基金产品资料概要更新	上海证券报、基金管理人网站及中国证监会基金电子披露网站	2021-08-26
30	招商中证 500 指数增强型证券投资基金（C 类份额）基金产品资料概要更新	上海证券报、基金管理人网站及中国证监会基金电子披露网站	2021-08-26
31	招商基金管理有限公司旗下基金 2021 年中期报告提示性公告	上海证券报及基金管理人网站	2021-08-30
32	招商中证 500 指数增强型证券投资基金 2021 年中期报告	上海证券报、基金管理人网站及中国证监会基金电子披露网站	2021-08-30
33	招商基金管理有限公司关于高级管理人员变更的公告	上海证券报、基金管理人网站及中国证监会基金电子披露网站	2021-09-25
34	招商基金管理有限公司关于旗下基金投资关联方承销证券的公告	上海证券报、基金管理人网站及中国证监会基金电子披露网站	2021-10-14
35	招商基金管理有限公司关于旗下基金投资关联方承销证券的公告	上海证券报、基金管理人网站及中国证监会基金电子披露网站	2021-10-23
36	招商基金管理有限公司旗下基金 2021 年第 3 季度报告提示性公告	上海证券报及基金管理人网站	2021-10-26
37	招商中证 500 指数增强型证券投资基金 2021 年第 3 季度报告	上海证券报、基金管理人网站及中国证监会基金电子披露网站	2021-10-26
38	招商基金管理有限公司关于旗下部分公开募集证券投资基金可投资于北京证券交易所股票的公告	上海证券报、基金管理人网站及中国证监会基金电子披露网站	2021-11-16
39	关于招商中证 500 指数增强型证券投资基金基金经理变更的公告	上海证券报、基金管理人网站及中国证监会基金电子披露网站	2021-11-23
40	招商中证 500 指数增强型证券投资基金更新的招募说明书（二零二一年第三号）	上海证券报、基金管理人网站及中国证监会基金电子披露网站	2021-11-26
41	招商中证 500 指数增强型证券投资基金（A 类份额）基金产品资料概要更新	上海证券报、基金管理人网站及中国证监会基金电子披露网站	2021-11-26
42	招商中证 500 指数增强型证券投资基金（C 类份额）基金产品资料概要更新	上海证券报、基金管理人网站及中国证监会基金电子披露网站	2021-11-26
43	招商基金管理有限公司关于旗下基金投资关联方承销证券的公告	上海证券报、基金管理人网站及中国证监会基金电子披露网站	2021-12-03
44	关于警惕冒用招商基金管理有限公司名义进行	上海证券报、基金管理人网站及中	2021-12-07

	诈骗活动的特别提示公告	国证监会基金电子披露网站	
45	招商基金管理有限公司关于基金美元直销账户信息变更的公告	上海证券报、基金管理人网站及中国证监会基金电子披露网站	2021-12-31

## § 12 备查文件目录

### 12.1 备查文件目录

- 1、中国证券监督管理委员会批准设立招商基金管理有限公司的文件；
- 2、中国证券监督管理委员会批准招商中证 500 指数增强型证券投资基金设立的文件；
- 3、《招商中证 500 指数增强型证券投资基金基金合同》；
- 4、《招商中证 500 指数增强型证券投资基金托管协议》；
- 5、《招商中证 500 指数增强型证券投资基金招募说明书》；
- 6、基金管理人业务资格批件、营业执照。

### 12.2 存放地点

招商基金管理有限公司

地址：中国深圳深南大道 7088 号招商银行大厦

### 12.3 查阅方式

上述文件可在招商基金管理有限公司互联网站上查阅，或者在营业时间内到招商基金管理有限公司查阅。

投资者对本报告书如有疑问，可咨询本基金管理人招商基金管理有限公司。

客户服务中心电话：400-887-9555

网址：<http://www.cmfchina.com>

招商基金管理有限公司

2022 年 3 月 30 日