

新沃创新领航混合型证券投资基金 2021 年年度报告

2021 年 12 月 31 日

基金管理人：新沃基金管理有限公司

基金托管人：宁波银行股份有限公司

送出日期：二〇二二年三月三十日

§ 1 重要提示及目录

1.1 重要提示

基金管理人的董事会、董事保证本报告所载资料不存在虚假记载、误导性陈述或重大遗漏，并对其内容的真实性、准确性和完整性承担个别及连带的法律责任。本年度报告已经三分之二以上独立董事签字同意，并由董事长签发。

基金托管人宁波银行股份有限公司根据本基金合同规定，于 2022 年 3 月 29 日复核了本报告中的财务指标、净值表现、利润分配情况、财务会计报告、投资组合报告等内容，保证复核内容不存在虚假记载、误导性陈述或者重大遗漏。

基金管理人承诺以诚实信用、勤勉尽责的原则管理和运用基金资产，但不保证基金一定盈利。

基金的过往业绩并不代表其未来表现。投资有风险，投资者在做出投资决策前应仔细阅读本基金的招募说明书及其更新。

本报告中财务资料经审计，上会会计师事务所（特殊普通合伙）为本基金出具了无保留意见的审计报告，请投资者注意阅读。

本报告期自 2021 年 1 月 1 日起至 12 月 31 日止。

1.2 目录

§ 1 重要提示及目录	2
1.1 重要提示.....	2
1.2 目录.....	3
§ 2 基金简介	5
2.1 基金基本情况.....	5
2.2 基金产品说明.....	5
2.3 基金管理人和基金托管人.....	5
2.4 信息披露方式.....	6
2.5 其他相关资料.....	6
§ 3 主要财务指标、基金净值表现及利润分配情况	7
3.1 主要会计数据和财务指标.....	7
3.2 基金净值表现.....	8
3.3 过去三年基金的利润分配情况.....	11
§ 4 管理人报告	12
4.1 基金管理人及基金经理情况.....	12
4.2 管理人对报告期内本基金运作合规守信情况的说明.....	13
4.3 管理人对报告期内公平交易情况的专项说明.....	13
4.4 管理人对报告期内基金的投资策略和业绩表现的说明.....	14
4.5 管理人对宏观经济、证券市场及行业走势的简要展望.....	14
4.6 管理人内部有关本基金的监察稽核工作情况.....	15
4.7 管理人对报告期内基金估值程序等事项的说明.....	15
4.8 管理人对报告期内基金利润分配情况的说明.....	16
4.9 报告期内管理人对本基金持有人数或基金资产净值预警情形的说明.....	16
§ 5 托管人报告	17
5.1 报告期内本基金托管人遵规守信情况声明.....	17
5.2 托管人对报告期内本基金投资运作遵规守信、净值计算、利润分配等情况的说明.....	17
5.3 托管人对本年度报告中财务信息等内容的真实、准确和完整发表意见.....	17
§ 6 审计报告	18
6.1 审计报告基本信息.....	18
6.2 审计报告的基本内容.....	18
§ 7 年度财务报表	21
7.1 资产负债表.....	21
7.2 利润表.....	22
7.3 所有者权益（基金净值）变动表.....	23
7.4 报表附注.....	24
§ 8 投资组合报告	52
8.1 期末基金资产组合情况.....	52
8.2 期末按行业分类的股票投资组合.....	52
8.3 期末按公允价值占基金资产净值比例大小排序的所有股票投资明细.....	53
8.4 报告期内股票投资组合的重大变动.....	55
8.5 期末按债券品种分类的债券投资组合.....	56
8.6 期末按公允价值占基金资产净值比例大小排序的前五名债券投资明细.....	56
8.7 期末按公允价值占基金资产净值比例大小排序的所有资产支持证券投资明细.....	57

8.8	报告期末按公允价值占基金资产净值比例大小排序的前五名贵金属投资明细	57
8.9	期末按公允价值占基金资产净值比例大小排序的前五名权证投资明细	57
8.10	报告期末本基金投资的股指期货交易情况说明	57
8.11	报告期末本基金投资的国债期货交易情况说明	57
8.12	投资组合报告附注	57
§ 9	基金份额持有人信息	59
9.1	期末基金份额持有人户数及持有人结构	59
9.2	期末基金管理人的从业人员持有本基金的情况	59
9.3	期末基金管理人的从业人员持有本开放式基金份额总量区间的情况	59
§ 10	开放式基金份额变动	60
§ 11	重大事件揭示	61
11.1	基金份额持有人大会决议	61
11.2	基金管理人、基金托管人的专门基金托管部门的重大人事变动	61
11.3	涉及基金管理人、基金财产、基金托管业务的诉讼	61
11.4	基金投资策略的改变	61
11.5	为基金进行审计的会计师事务所情况	61
11.6	管理人、托管人及其高级管理人员受稽查或处罚等情况	61
11.7	基金租用证券公司交易单元的有关情况	61
11.8	其他重大事件	62
§ 12	影响投资者决策的其他重要信息	65
12.1	报告期内单一投资者持有基金份额比例达到或超过 20% 的情况	65
12.2	影响投资者决策的其他重要信息	65
§ 13	备查文件目录	66
13.1	备查文件目录	66
13.2	存放地点	66
13.3	查阅方式	66

§ 2 基金简介

2.1 基金基本情况

基金名称	新沃创新领航混合型证券投资基金	
基金简称	新沃创新领航混合	
基金主代码	010570	
基金运作方式	契约型开放式	
基金合同生效日	2020 年 12 月 24 日	
基金管理人	新沃基金管理有限公司	
基金托管人	宁波银行股份有限公司	
报告期末基金份额总额	77,924,292.79 份	
基金合同存续期	不定期	
下属分级基金的基金简称:	新沃创新领航混合 A	新沃创新领航混合 C
下属分级基金的交易代码:	010570	010571
报告期末下属分级基金的份额总额	29,788,653.28 份	48,135,639.51 份

2.2 基金产品说明

投资目标	本基金主要投资于创新领航主题的股票，在严格控制风险和保持良好流动性的前提下，本基金通过优选个股，进行积极的组合优化，力争实现超越业绩比较基准的投资收益。
投资策略	本基金主要通过国内外宏观经济运行状况、财政和货币政策、产业政策环境以及资本市场资金环境、证券市场走势的分析，在评价未来一段时间各类资产相对收益率的基础上，动态优化调整国内依法发行上市的股票、债券、现金等大类资产的配置。本基金非现金基金资产的 80% 需投资于创新领航主题的股票。本基金所指的“创新领航”主题涵盖了把创新发展作为应对环境变化、增强发展动力、把握主动权的发展之策，实现关键核心技术自主可控、推动产品和产业向价值链中高端跃升、甚至引领行业发展新方向的优质上市企业。 其他主要投资策略还包括：债券投资策略、资产支持证券投资策略、金融衍生品投资策略、存托凭证投资策略和融资业务投资策略。
业绩比较基准	沪深 300 指数收益率×70%+中证综合债指数收益率×30%
风险收益特征	本基金为混合型基金，其预期收益及预期风险水平低于股票型基金，高于债券型基金及货币市场基金。

2.3 基金管理人和基金托管人

项目	基金管理人	基金托管人
名称	新沃基金管理有限公司	宁波银行股份有限公司
信息披露负责人	姓名	王靖飞
	联系电话	400-698-9988
	电子邮箱	service@sinvofund.com
客户服务电话	400-698-9988	0574-83895886
传真	010-58290555	0574-89103213

注册地址	山东省青岛市崂山区苗岭路 15 号青岛金融中心大厦 702 室	浙江省宁波市鄞州区东路 345 号
办公地址	北京市海淀区丹棱街 3 号中国电子大厦 B 座 1616 室	浙江省宁波市鄞州区东路 345 号
邮政编码	100080	315100
法定代表人	朱灿	陆华裕

2.4 信息披露方式

本基金选定的信息披露报纸名称	《中国证券报》
登载基金年度报告正文的管理人互联网网址	www.sinvofund.com
基金年度报告备置地点	基金管理人和基金托管人的办公场所

2.5 其他相关资料

项目	名称	办公地址
会计师事务所	上会会计师事务所(特殊普通合伙)	上海市静安区威海路 755 号 25 楼
注册登记机构	新沃基金管理有限公司	北京市海淀区丹棱街 3 号中国电子大厦 B 座 1616 室

§ 3 主要财务指标、基金净值表现及利润分配情况

3.1 主要会计数据和财务指标

金额单位：人民币元

3.1.1 期间数据和指标	2021 年		2020 年 12 月 24 日(基金合同生效日)-2020 年 12 月 31 日		2019 年	
	新沃创新领航混合 A	新沃创新领航混合 C	新沃创新领航混合 A	新沃创新领航混合 C	新沃创新领航混合 A	新沃创新领航混合 C
本期已实现收益	7,662,120.80	10,356,376.92	-31.33	-34,915.88	-	-
本期利润	9,402,849.35	21,249,029.04	1,155.73	-29,252.94	-	-
加权平均基金份额本期利润	0.1860	0.1600	0.0000	-0.0001	-	-
本期加权平均净值利润率	17.93%	15.83%	0.00%	-0.01%	-	-
本期基金份额净值增长率	16.15%	15.56%	0.00%	-0.01%	-	-
3.1.2 期末数据和指标	2021 年末		2020 年末		2019 年末	
	新沃创新领航混合 A	新沃创新领航混合 C	新沃创新领航混合 A	新沃创新领航混合 C	新沃创新领航混合 A	新沃创新领航混合 C
期末可供分配利润	4,810,400.11	7,486,492.90	-31.33	-34,915.88	-	-
期末可供分配基金份额利润	0.1615	0.1555	0.0000	-0.0001	-	-
期末基金资产净值	34,599,053.39	55,622,132.41	76,205,583.48	363,544,396.75	-	-
期末基金份额净值	1.1615	1.1555	1.0000	0.9999	-	-
3.1.3 累计期末指标	2021 年末		2020 年末		2019 年末	
	新沃创新领航混合 A	新沃创新领航混合 C	新沃创新领航混合 A	新沃创新领航混合 C	新沃创新领航混合 A	新沃创新领航混合 C
基金份额累计净值增长率	16.15%	15.55%	0.00%	-0.01%	-	-

注：所述基金业绩指标不包括持有人认购或交易基金的各项费用，计入费用后实际收益水平要低

于所列数字。本期已实现收益指基金本期利息收入、投资收益、其他收入（不含公允价值变动收益）扣除相关费用后的余额，本期利润为本期已实现收益加上本期公允价值变动收益。

3.2 基金净值表现

3.2.1 基金份额净值增长率及其与同期业绩比较基准收益率的比较

新沃创新领航混合 A

阶段	份额净值增长率①	份额净值增长率标准差②	业绩比较基准收益率③	业绩比较基准收益率标准差④	①-③	②-④
过去三个月	2.81%	1.43%	1.48%	0.55%	1.33%	0.88%
过去六个月	0.90%	1.71%	-2.85%	0.71%	3.75%	1.00%
过去一年	16.15%	1.59%	-1.84%	0.82%	17.99%	0.77%
自基金合同生效起至今	16.15%	1.57%	1.02%	0.82%	15.13%	0.75%

新沃创新领航混合 C

阶段	份额净值增长率①	份额净值增长率标准差②	业绩比较基准收益率③	业绩比较基准收益率标准差④	①-③	②-④
过去三个月	2.67%	1.43%	1.48%	0.55%	1.19%	0.88%
过去六个月	0.64%	1.71%	-2.85%	0.71%	3.49%	1.00%
过去一年	15.56%	1.59%	-1.84%	0.82%	17.40%	0.77%
自基金合同生效起至今	15.55%	1.57%	1.02%	0.82%	14.53%	0.75%

注：本着公允性原则、可复制性原则和再平衡等原则，本基金选取“沪深 300 指数收益率×70%+中证综合债指数收益率×30%”作为本基金的比较基准。

3.2.2 自基金合同生效以来基金份额累计净值增长率变动及其与同期业绩比较基准收益率变动的比较

A级基金份额累计净值增长率与同期业绩比较基准收益率的历史走势对比图

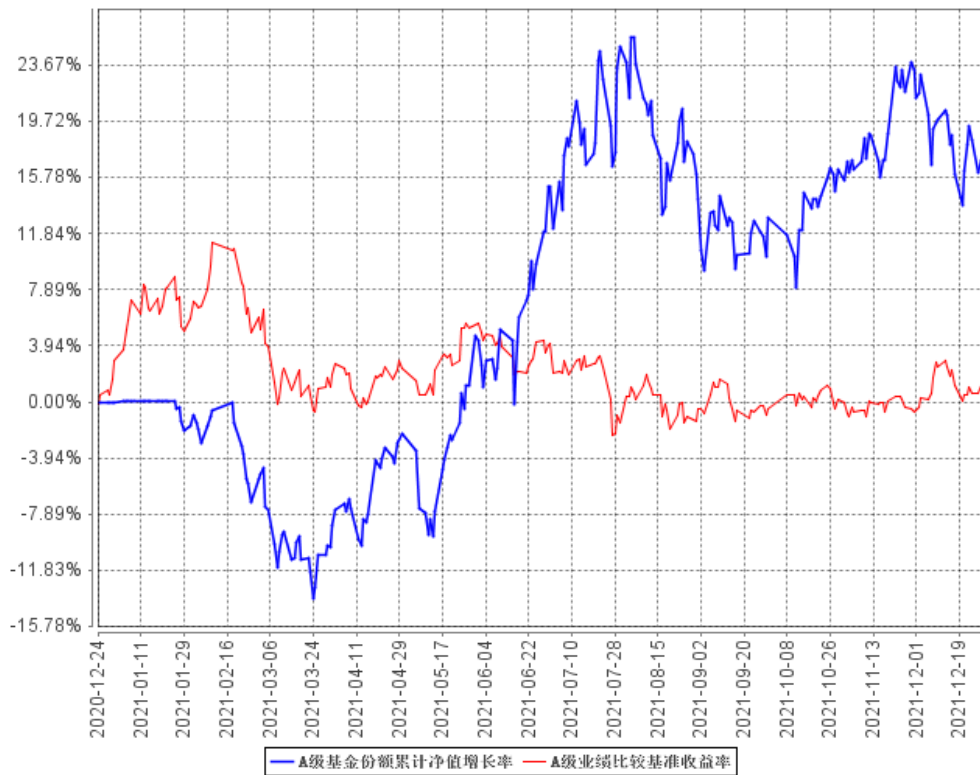

C级基金份额累计净值增长率与同期业绩比较基准收益率的历史走势对比图

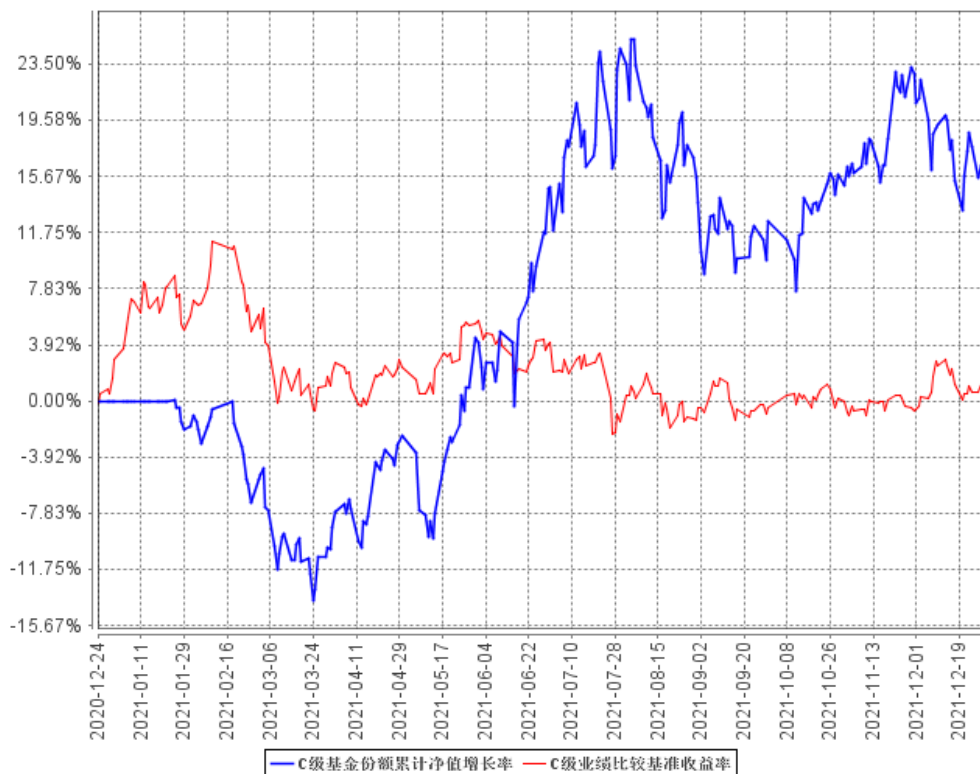

3.2.3 自基金合同生效以来基金每年净值增长率及其与同期业绩比较基准收益率的比较

A级自基金合同生效以来基金每年净值增长率及其与同期业绩比较基准收益率的对比图

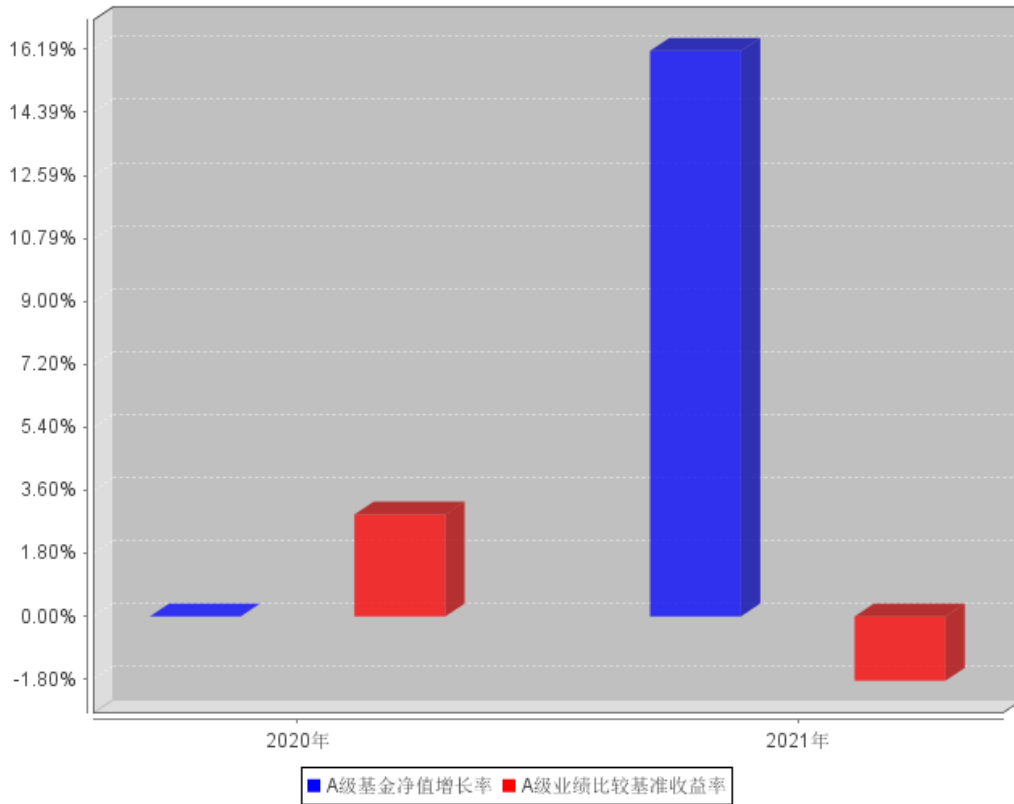

C级自基金合同生效以来基金每年净值增长率及其与同期业绩比较基准收益率的对比图

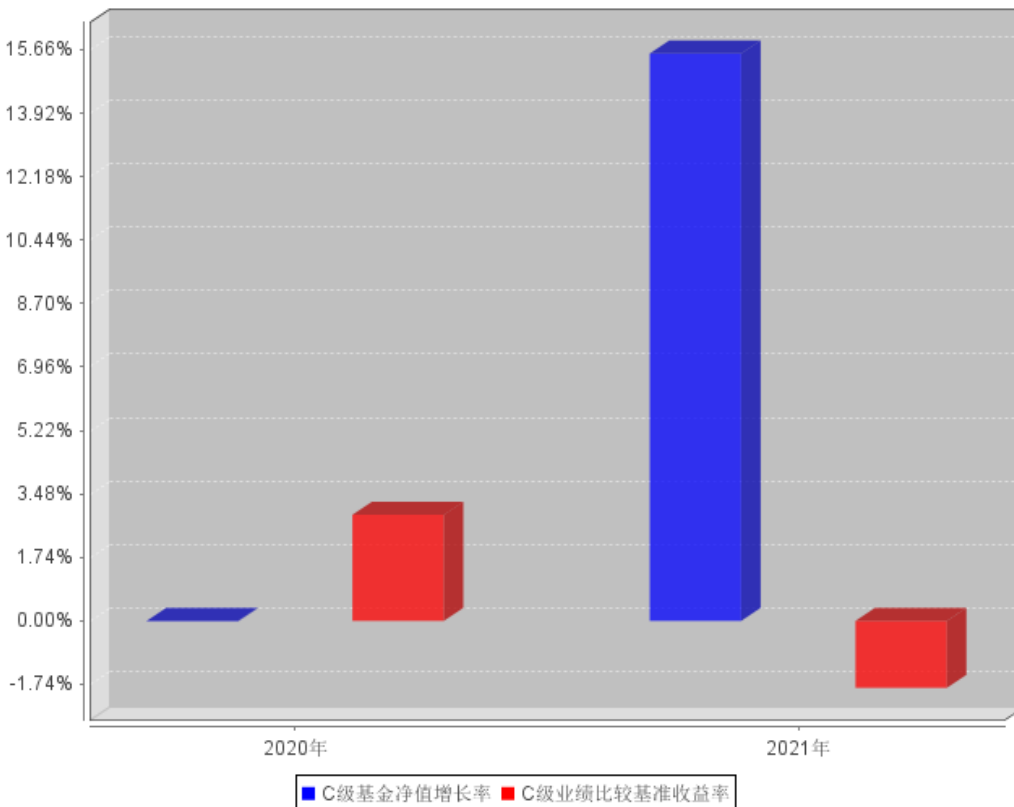

注：本基金合同于 2020 年 12 月 24 日生效，合同生效当年按实际存续期计算，不按整个自然年度进行折算。

3.3 过去三年基金的利润分配情况

本基金于 2020 年 12 月 24 日生效，未进行过利润分配。

§ 4 管理人报告

4.1 基金管理人及基金经理情况

4.1.1 基金管理人及其管理基金的经验

新沃基金管理有限公司成立于 2015 年 8 月，是一家经中国证监会核准设立的全国性基金管理公司，经营范围包括公募基金管理业务、证券投资基金销售业务和中国证监会许可的其他业务。截至 2021 年 12 月 31 日，公司共管理 6 只公募基金，分别是新沃通宝货币市场基金、新沃通盈灵活配置混合型证券投资基金、新沃通利纯债债券型证券投资基金、新沃创新领航混合型证券投资基金、新沃内需增长混合型证券投资基金、新沃安鑫 87 个月定期开放债券型证券投资基金。

未来，公司将继续秉承“专业创造机会，合作实现价值”的发展理念，坚持“以人为本”的发展战略，坚守“诚信、专业、合作、超越”的价值准则，致力于经过长期努力跻身国内一流基金管理公司行列，力求为广大投资者提供稳定的投资回报。

4.1.2 基金经理（或基金经理小组）及基金经理助理简介

姓名	职务	任本基金的基金经理（助理）期限		证券从业年限	说明
		任职日期	离任日期		
陈乐华	本基金的基金经理	2020年12月24日	-	14年	中央财经大学金融学硕士，中国籍。2007年7月至2010年5月任职于中信建投证券，担任研究发展部经理；2010年5月至2016年10月任职于华宝兴业基金管理有限公司，历任基金经理助理、基金经理、高级分析师等职务；2016年11月至2018年8月任职于北信瑞丰基金管理有限公司，担任基金经理；2018年9月加入新沃基金管理有限公司，先后担任研究部总监、总经理助理。现担任公司副总经理兼投资总监、基金经理。

刘腾飞	本基金的 基金经理	2021年12月 14日	-	3年	重庆大学金融学硕士,中国籍。2016年7月起在新沃资本控股集团有限公司投资管理部担任投资经理。2018年9月加入新沃基金管理有限公司,历任投资研究部研究员、投资经理,现担任基金经理。
-----	--------------	-----------------	---	----	---

1、上述任职日期、离任日期根据本基金管理人对外披露的任免日期填写。

2、证券从业的含义遵从行业协会《证券业从业人员资格管理办法》的相关规定。

4.2 管理人对报告期内本基金运作遵规守信情况的说明

本报告期内,本基金管理人严格遵守《中华人民共和国证券投资基金法》、《公开募集证券投资基金运作管理办法》、《公开募集证券投资基金销售机构监督管理办法》、《证券投资基金管理公司公平交易制度指导意见》、基金合同和其他有关法律法规,本着诚实信用、勤勉尽责的原则管理基金资产,在严格控制风险的基础上,为基金持有人谋求最大利益。本报告期内,本基金运作整体合法合规,没有损害基金持有人利益。

4.3 管理人对报告期内公平交易情况的专项说明

4.3.1 公平交易制度和控制方法

本基金管理人根据《证券投资基金管理公司公平交易制度指导意见》等法规制定了《新沃基金管理有限公司公平交易管理办法》。公司通过科学、制衡的投资决策体系,加强交易分配环节的内部控制,并通过工作制度、流程和技术手段保证公平交易原则的实现。同时,通过监察稽核、事后分析和信息披露来保证对公平交易过程和结果的监督。

4.3.2 公平交易制度的执行情况

本报告期内,本基金管理人严格执行《证券投资基金管理公司公平交易制度指导意见》,完善相应制度及流程,通过系统和人工等各种方式在各业务环节严格控制交易公平执行,未发现不同投资组合之间存在非公平交易的情况。

4.3.3 异常交易行为的专项说明

本报告期内,未出现违反公平交易制度的情况,公司旗下各基金不存在因非公平交易等导致的利益输送行为,公平交易制度的整体执行情况良好。

4.4 管理人对报告期内基金的投资策略和业绩表现的说明

4.4.1 报告期内基金投资策略和运作分析

2021 年新冠疫情仍然在全球延续，特别是德尔塔和奥密克戎变种在全球广泛传播，对全球经济造成了较大压力。中国在外防输入以及对内动态清零的策略下，实现了对疫情的较好控制。在 2020 年低基数背景下，2021 年中国 GDP 实现了 8.1% 的增长。分季度看，一季度同比增长 18.3%，二季度增长 7.9%，三季度增长 4.9%，四季度增长 4.0%。

在主要发达国家的经济刺激政策之下，欧美股市在 2021 年出现显著涨幅。2021 年我国股市主要指数整体上依然维持震荡格局，其中：上证指数上涨 4.80%，沪深 300 指数下跌 5.20%，中小 100 指数上涨 4.62%，创业板指数上涨 12.02%。从中信一级行业指数来看，电力设备及新能源、基础化工、有色金属、煤炭、钢铁行业的涨幅超过 40%，而消费者服务、非银行金融行业的跌幅则超过 20%。

报告期间，本基金坚持自下而上的选股思路，积极寻找优质标的，力争获取较高的收益。报告期内，我们继续维持了较高的股票仓位，全年重点投资和配置了新能源汽车、芯片半导体和其他科技股，力争为持有人带来较好的业绩回报。

4.4.2 报告期内基金的业绩表现

截至本报告期末新沃创新领航混合 A 基金份额净值为 1.1615 元，本报告期基金份额净值增长率为 16.15%；截至本报告期末新沃创新领航混合 C 基金份额净值为 1.1555 元，本报告期基金份额净值增长率为 15.56%；同期业绩比较基准收益率为-1.84%。

4.5 管理人对宏观经济、证券市场及行业走势的简要展望

展望 2022 年，我们预计在新冠疫苗已经大规模接种以及新冠特效药持续研发的背景下，疫情对于社会运作和经济的影响将逐步减弱，全球经济复苏进程将加速。我们预期，2022 年我国货币政策将更加灵活适度，流动性将保持合理充裕；财政政策将继续保持积极，强化对中小微企业、个体工商户、制造业，以及各领域风险化解的支持力度，并且适度超前开展基础设施投资。

在经济复苏的大背景下，我们认为 A 股市场在 2022 年仍会有许多结构性的机会，我们继续看好 2022 年 A 股市场的表现，但同时也要密切关注美联储开启流动性收缩给股市带来的风险。未来一年，基于行业景气度角度，我们继续看好以芯片为首的半导体板块、新能源汽车产业链中的汽车零部件以及锂原材料板块和 5G 相关的基础建设等板块的投资机会。我们也将持续关注疫情受损的零售、酒店、旅游板块在 2022 年出现修复性上涨的机会。

未来，我们将继续严格恪守投资边界，采取自下而上为主，自上而下为辅的选股策略，继续致力于投资于业绩快速增长且估值合理的公司。同时，在遵守本基金契约的前提下，本基金还将

持续关注代表中国经济未来发展方向、发展前景较好的成长股，以及传统行业中盈利有所改善或者未来能够通过改革激发增长潜能的优质公司。

4.6 管理人内部有关本基金的监察稽核工作情况

本报告期内，基金管理人持续加强法律合规风险管理和监察稽核工作。基金管理人积极跟踪法律法规的变化和监管动态，及时向业务部门解读、传达最新法规和监管要求及其对公司业务的影响，进一步完善公司的内部制度及流程，促进公司各项业务合法合规；组织了多项合规及业务培训，不断增强公司员工合规意识，促进公司合规文化的建设；针对销售、投资研究等重点业务，加大内部检查力度，确保基金运作的稳健合规；对基金的宣传推介、投资交易、运营、IT 等方面积极开展各项合规管理工作，有效防范风险，避免违规行为的发生。

本报告期内本基金管理人所管理的基金整体运作合法合规。本基金管理人将继续以风险控制为核心，坚持基金份额持有人利益优先的原则，提升监察稽核工作的科学性和有效性，切实保障基金安全、合规运作。

4.7 管理人对报告期内基金估值程序等事项的说明

(1) 有关参与估值流程各方及人员的职责分工、专业胜任能力和相关工作经历的描述

根据证监会的相关规定，为建立健全有效的估值政策和程序，公司成立估值委员会，明确参与估值流程各方的人员分工和职责，由投资研究部、监察稽核部、基金事务部相关人员担任委员会委员。估值委员会委员具备应有的经验、专业胜任能力和独立性，分工明确，在上市公司研究和估值、基金投资、投资品种所属行业的专业研究、估值政策、估值流程和程序、基金的风险控制与绩效评估、会计政策与基金核算以及相关事项的合法合规性审核和监督等各个方面具备专业能力和丰富经验。估值委员会严格按照工作流程诚实守信、勤勉尽责地讨论和决策估值事项。日常估值项目由基金事务部严格按照新会计准则、证监会相关规定和基金合同关于估值的约定执行。当经济环境和证券市场发生重大变化时，针对特殊估值工作，按照以下工作流程进行：由公司估值委员会依据行业协会提供的估值模型和行业做法选定与当时市场经济环境相适应的估值方法并征求托管行、会计师事务所的相关意见，由基金事务部做出提示，对其潜在估值调整对前一估值日的基金资产净值的影响是否在 0.25% 以上进行测算，并对确认产生影响的品种根据前述估值模型、估值流程计算提供相关投资品种的公允价值以进行估值处理，待清算人员复核后，将估值结果反馈基金经理，并提交公司估值委员会。其他特殊情形，可由基金经理主动做出提示，并由研究员提供研究报告，交估值委员会审议，同时按流程对外公布。

(2) 基金经理参与或决定估值的程度

基金经理参与对估值问题的讨论，对估值结果提出反馈意见，但不介入基金日常估值业务。

(3) 本公司参与估值流程各方之间没有存在任何重大利益冲突。

(4) 定价服务机构按照商业合同约定提供定价服务。

4.8 管理人对报告期内基金利润分配情况的说明

本基金本报告期内未进行利润分配。

4.9 报告期内管理人对本基金持有人数或基金资产净值预警情形的说明

本基金本报告期未出现连续二十个工作日基金份额持有人数量不满二百人或者基金资产净值低于五千万的情形。

§ 5 托管人报告

5.1 报告期内本基金托管人遵规守信情况声明

本报告期内，本托管人在新沃创新领航混合型证券投资基金（以下称“本基金”）的托管过程中，严格遵守《中华人民共和国证券投资基金法》及其他有关法律法规、基金合同和托管协议的有关规定，不存在损害基金份额持有人利益的行为，完全尽职尽责地履行了应尽的义务。

5.2 托管人对报告期内本基金投资运作遵规守信、净值计算、利润分配等情况的说明

本报告期内，本托管人根据《中华人民共和国证券投资基金法》及其他有关法律法规、基金合同和托管协议的规定，对本基金管理人的投资运作进行了必要的监督，对基金资产净值的计算、基金份额申购赎回价格的计算以及基金费用开支等方面进行了认真地复核，未发现本基金管理人存在损害基金份额持有人利益的行为。

5.3 托管人对本年度报告中财务信息等内容的真实、准确和完整发表意见

本报告中的财务指标、净值表现、收益分配情况、财务会计报告（注：“财务会计报告”中的“各关联方投资本基金的情况”、“金融工具风险及管理”部分以及“基金份额持有人信息”部分均未在托管人复核范围内）、投资组合报告等数据真实、准确和完整。

§ 6 审计报告

6.1 审计报告基本信息

财务报表是否经过审计	是
审计意见类型	标准无保留意见
审计报告编号	上会师报字(2022)第 2208 号

6.2 审计报告的基本内容

审计报告标题	审计报告
审计报告收件人	新沃创新领航混合型证券投资基金全体基金份额持有人
审计意见	我们认为,后附新沃创新领航混合的财务报表在所有重大方面按照企业会计准则、《证券投资基金会计核算业务指引》、《新沃创新领航混合型证券投资基金基金合同》以及中国证券监督管理委员会和中国证券投资基金业协会发布的关于基金行业实务操作的有关规定编制,公允反映了新沃创新领航混合 2021 年 12 月 31 日的财务状况以及 2021 年度的经营成果和净值变动情况。
形成审计意见的基础	我们按照中国注册会计师审计准则的规定执行了审计工作。审计报告的“注册会计师对财务报表审计的责任”部分进一步阐述了我们在这些准则下的责任。按照中国注册会计师职业道德守则,我们独立于新沃创新领航混合,并履行了职业道德方面的其他责任。我们相信,我们获取的审计证据是充分、适当的,为发表审计意见提供了基础。
其他事项	我们提醒财务报表使用者关注后附财务报表附注中对编制基础的说明。同时该财务报表系新沃创新领航混合管理人(以下简称“管理人”)根据《新沃创新领航混合型证券投资基金基金合同》的规定为其基金份额持有人编制的,因此财务报表可能不适用于其他用途。本报告仅供管理人提供新沃创新领航混合份额持有人和向中国证券投资基金委员会及其派出机构报送使用,不得用于其他目的。
其他信息	<p>管理人对其他信息负责。其他信息包括新沃创新领航混合 2021 年年度报告中涵盖的信息,但不包括财务报表和我们的审计报告。</p> <p>我们对财务报表发表的审计意见不涵盖其他信息,我们也不对其他信息发表任何形式的鉴证结论。</p> <p>结合我们对财务报表的审计,我们的责任是阅读其他信息,在此过程中,考虑其他信息是否与财务报表或我们在审计过程中了解到的情况存在重大不一致或者似乎存在重大错报。</p> <p>基于我们已执行的工作,如果我们确定其他信息存在重大错报,我们应当报告该事实。在这方面,我们无任何事项需要报告。</p>
管理层和治理层对财务报表的责任	管理人负责按照企业会计准则、《证券投资基金会计核算业务指引》、《新沃创新领航混合型证券投资基金基金合同》以及中国证券

	<p>监督管理委员会和中国证券业投资基金业协会发布的关于基金行业实务操作的有关规定编制财务报表,使其实现公允反映,并设计、执行和维护必要的内部控制,以使财务报表不存在由于舞弊或错误导致的重大错报。</p> <p>在编制财务报表时,管理人负责评估新沃创新领航混合的持续经营能力,披露与持续经营相关的事项,并运用持续经营假设,除非基金进行清算、终止运营或别无其他现实的选择。</p>
注册会计师对财务报表审计的责任	<p>我们的目标是对财务报表整体是否不存在由于舞弊或错误导致的重大错报获取合理保证,并出具包含审计意见的审计报告。合理保证是高水平的保证,但并不能保证按照审计准则执行的审计在某一重大错报存在时总能发现。错报可能由于舞弊或错误导致,如果合理预期错报单独或汇总起来可能影响财务报表使用者依据财务报表作出的经济决策,则通常认为错报是重大的。</p> <p>在按照审计准则执行审计工作的过程中,我们运用职业判断,并保持职业怀疑。同时,我们也执行以下工作:</p> <ol style="list-style-type: none"> 1、识别和评估由于舞弊或错误导致的财务报表重大错报风险,设计和实施审计程序以应对这些风险,并获取充分、适当的审计证据,作为发表审计意见的基础。由于舞弊可能涉及串通、伪造、故意遗漏、虚假陈述或凌驾于内部控制之上,未能发现由于舞弊导致的重大错报的风险高于未能发现由于错误导致的重大错报的风险。 2、了解与审计相关的内部控制,以设计恰当的审计程序,但目的并非对内部控制的有效性发表意见。 3、评价管理人选用会计政策的恰当性和作出会计估计及相关披露的合理性。 4、对管理人使用持续经营假设的恰当性得出结论。同时,根据获取的审计证据,就可能导致对新沃创新领航混合持续经营能力产生重大疑虑的事项或情况是否存在重大不确定性得出结论。如果我们得出结论认为存在重大不确定性,审计准则要求我们在审计报告中提请报表使用者注意财务报表中的相关披露;如果披露不充分,我们应当发表非无保留意见。我们的结论基于截至审计报告日可获得

	<p>的信息。然而，未来的事项或情况可能导致新沃创新领航混合不能持续经营。</p> <p>5、评价财务报表的总体列报、结构和内容(包括披露)，并评价财务报表是否公允反映相关交易和事项。</p> <p>我们与管理人就新沃创新领航混合的审计范围、时间安排和重大审计发现等事项进行沟通,包括沟通我们在审计中识别出的值得关注的内部控制缺陷。</p>
会计师事务所的名称	上会会计师事务所（特殊普通合伙）
注册会计师的姓名	陈大愚 江嘉炜
会计师事务所的地址	上海市静安区威海路 755 号 25 楼
审计报告日期	2022 年 3 月 28 日

§ 7 年度财务报表

7.1 资产负债表

会计主体：新沃创新领航混合型证券投资基金

报告截止日：2021 年 12 月 31 日

单位：人民币元

资产	附注号	本期末 2021 年 12 月 31 日	上年度末 2020 年 12 月 31 日
资产：			
银行存款	7.4.7.1	4,639,644.24	87,603,602.64
结算备付金		3,000,000.00	153,000,000.00
存出保证金		-	-
交易性金融资产	7.4.7.2	81,839,044.20	22,778,480.00
其中：股票投资		81,839,044.20	180,740.00
基金投资		-	-
债券投资		-	22,597,740.00
资产支持证券投资		-	-
贵金属投资		-	-
衍生金融资产	7.4.7.3	-	-
买入返售金融资产	7.4.7.4	-	175,909,295.00
应收证券清算款		-	-
应收利息	7.4.7.5	1,066.35	635,356.91
应收股利		-	-
应收申购款		1,067,167.64	-
递延所得税资产		-	-
其他资产	7.4.7.6	-	-
资产总计		90,546,922.43	439,926,734.55
负债和所有者权益	附注号	本期末 2021 年 12 月 31 日	上年度末 2020 年 12 月 31 日
负债：			
短期借款		-	-
交易性金融负债		-	-
衍生金融负债	7.4.7.3	-	-
卖出回购金融资产款		-	-
应付证券清算款		-	-
应付赎回款		5,773.90	-
应付管理人报酬		111,561.40	126,156.42
应付托管费		11,156.13	12,615.65
应付销售服务费		22,245.15	34,765.13
应付交易费用	7.4.7.7	-	-
应交税费		-	-
应付利息		-	-

应付利润		-	-
递延所得税负债		-	-
其他负债	7.4.7.8	175,000.05	3,217.12
负债合计		325,736.63	176,754.32
所有者权益：			
实收基金	7.4.7.9	77,924,292.79	439,778,077.44
未分配利润	7.4.7.10	12,296,893.01	-28,097.21
所有者权益合计		90,221,185.80	439,749,980.23
负债和所有者权益总计		90,546,922.43	439,926,734.55

注：报告截止日 2021 年 12 月 31 日，基金份额总额 77,924,292.79 份，其中 A 类基金份额总额为 29,788,653.28 份，基金份额净值 1.1615 元；C 类基金份额总额为 48,135,639.51 份，基金份额净值 1.1555 元。

7.2 利润表

会计主体：新沃创新领航混合型证券投资基金

本报告期：2021 年 1 月 1 日至 2021 年 12 月 31 日

单位：人民币元

项 目	附注号	本期 2021 年 1 月 1 日至 2021 年 12 月 31 日	上年度可比期间 2020 年 12 月 24 日(基 金合同生效日)至 2020 年 12 月 31 日
一、收入		35,524,310.38	149,956.22
1.利息收入		707,277.08	143,106.22
其中：存款利息收入	7.4.7.11	400,944.33	76,464.52
债券利息收入		11,145.21	5,104.10
资产支持证券利息收入		-	-
买入返售金融资产收入		295,187.54	61,537.60
证券出借利息收入		-	-
其他利息收入		-	-
2.投资收益（损失以“-”填列）		21,858,217.71	-
其中：股票投资收益	7.4.7.12	21,305,003.59	-
基金投资收益		-	-
债券投资收益	7.4.7.13	4,880.00	-
资产支持证券投资收益	7.4.7.13.3	-	-
贵金属投资收益	7.4.7.14	-	-
衍生工具收益	7.4.7.15	-	-
股利收益	7.4.7.16	548,334.12	-
3.公允价值变动收益（损失以“-”号填列）	7.4.7.17	12,633,380.67	6,850.00
4.汇兑收益（损失以“-”号填列）		-	-

5.其他收入（损失以“-”号填列）	7.4.7.18	325,434.92	-
减：二、费用		4,872,431.99	178,053.43
1. 管理人报酬	7.4.10.2.1	2,836,792.13	126,156.42
2. 托管费	7.4.10.2.2	283,679.24	12,615.65
3. 销售服务费	7.4.10.2.3	681,580.15	34,765.13
4. 交易费用	7.4.7.19	898,197.59	1,299.11
5. 利息支出		-	-
其中：卖出回购金融资产支出		-	-
6. 税金及附加		-	-
7. 其他费用	7.4.7.20	172,182.88	3,217.12
三、利润总额（亏损总额以“-”号填列）		30,651,878.39	-28,097.21
减：所得税费用		-	-
四、净利润（净亏损以“-”号填列）		30,651,878.39	-28,097.21

7.3 所有者权益（基金净值）变动表

会计主体：新沃创新领航混合型证券投资基金

本报告期：2021 年 1 月 1 日至 2021 年 12 月 31 日

单位：人民币元

项目	本期 2021 年 1 月 1 日至 2021 年 12 月 31 日		
	实收基金	未分配利润	所有者权益合计
一、期初所有者权益（基金净值）	439,778,077.44	-28,097.21	439,749,980.23
二、本期经营活动产生的基金净值变动数（本期利润）	-	30,651,878.39	30,651,878.39
三、本期基金份额交易产生的基金净值变动数（净值减少以“-”号填列）	-361,853,784.65	-18,326,888.17	-380,180,672.82
其中：1. 基金申购款	97,858,600.42	5,203,901.38	103,062,501.80
2. 基金赎回款	-459,712,385.07	-23,530,789.55	-483,243,174.62
四、本期向基金份额持有人分配利润产生的基金净值变动（净值减少以“-”号填列）	-	-	-

五、期末所有者权益（基金净值）	77,924,292.79	12,296,893.01	90,221,185.80
项目	上年度可比期间 2020年12月24日(基金合同生效日)至2020年12月31日		
	实收基金	未分配利润	所有者权益合计
一、期初所有者权益（基金净值）	439,778,077.44	-	439,778,077.44
二、本期经营活动产生的基金净值变动数（本期利润）	-	-28,097.21	-28,097.21
三、本期基金份额交易产生的基金净值变动数（净值减少以“-”号填列）	-	-	-
其中：1. 基金申购款	-	-	-
2. 基金赎回款	-	-	-
四、本期向基金份额持有人分配利润产生的基金净值变动（净值减少以“-”号填列）	-	-	-
五、期末所有者权益（基金净值）	439,778,077.44	-28,097.21	439,749,980.23

报表附注为财务报表的组成部分。

本报告 7.1 至 7.4 财务报表由下列负责人签署：

<u>邢凯</u>	<u>邢凯</u>	<u>韩丹</u>
基金管理人负责人	主管会计工作负责人	会计机构负责人

7.4 报表附注

7.4.1 基金基本情况

新沃创新领航混合型证券投资基金（以下简称“本基金”）经中国证券监督管理委员会（以下简称“中国证监会”）证监许可第[2020]2712号《关于准予新沃创新领航混合型证券投资基金注册的批复》核准，由新沃基金管理有限公司依照《中华人民共和国证券投资基金法》和《新沃创新领航混合型证券投资基金基金合同》负责公开募集。本基金为契约型开放式，存续期限不定，首次设立募集不包括认购资金利息共募集人民币439,731,639.49元，业经上会会计师事务所（特殊普通合伙）上会师报字（2020）第9321号验资报告予以验证。经向中国证监会备案，《新沃创新领航混合型证券投资基金基金合同》于2020年12月24日正式生效，基金合同生效日的基金份

额总额为 439,778,077.44 份基金份额，其中认购资金利息折合 46,437.95 份基金份额。本基金的基金管理人为新沃基金管理有限公司（以下简称“新沃基金”），基金托管人为宁波银行股份有限公司（以下简称“宁波银行”）。

根据《新沃创新领航混合型证券投资基金基金合同》，本基金根据认购/申购费用、赎回费用收取方式的不同，将基金份额分为不同的类别。在投资者认购/申购时收取认购/申购费用，赎回时根据持有期限收取赎回费用的，称为 A 类基金份额；不收取认购/申购费用，而是从本类别基金资产中计提销售服务费，赎回时根据持有期限收取赎回费用的，称为 C 类基金份额。本基金 A 类、C 类两种收费模式并存，由于基金费用的不同，本基金 A 类基金份额和 C 类基金份额分别计算基金份额净值。投资人可自由选择认购/申购某一类别的基金份额，但各类别基金份额之间不能相互转换。

根据《中华人民共和国证券投资基金法》、《公开募集证券投资基金运作管理办法》和基金合同等有关规定，本基金的投资范围为具有良好流动性的金融工具，包括国内依法发行上市的股票（包含主板、中小板、创业板、存托凭证及其他经中国证监会核准上市的股票）、债券（国债、央行票据、金融债、企业债、公司债、次级债、地方政府债、政府支持机构债、中期票据、可转换债券（含分离交易可转债）、可交换债券、短期融资券、超短期融资券）、债券回购、资产支持证券、银行存款、同业存单、货币市场工具、金融衍生品（包括股指期货、国债期货等）以及法律法规或中国证监会允许基金投资的其他金融工具（但须符合中国证监会的相关规定）。基金的投资组合比例为：本基金投资于股票资产占基金资产净值的比例为 60%-95%；投资于本基金界定的创新领航主题的股票不低于非现金基金资产的 80%；每个交易日日终在扣除股指期货合约和国债期货合约需缴纳的交易保证金后，本基金持有的现金或到期日在一年以内的政府债券的比例合计不低于基金资产净值的 5%。其中，现金不包括结算备付金、存出保证金和应收申购款等。本基金的业绩比较基准为：沪深 300 指数收益率×70%+中证综合债指数收益率×30%。

本基金的财务报表于 2022 年 3 月 28 日已经本基金的基金管理人批准报出。

7.4.2 会计报表的编制基础

本基金的财务报表按照财政部于 2006 年 2 月 15 日颁布的企业会计准则及相关规定（以下简称“企业会计准则”）及中国证监会发布的关于基金行业实务操作的有关规定编制，同时在具体会计核算和信息披露方面也参考了中国证券投资基金业协会发布的若干基金行业实务操作。

7.4.3 遵循企业会计准则及其他有关规定的声明

本基金财务报表的编制符合企业会计准则和中国证监会发布的关于基金行业实务操作的有关规定的要求，真实、完整地反映了本基金 2021 年 12 月 31 日的财务状况以及 2021 年度的经营成

果和基金净值变动情况等有关信息。

7.4.4 重要会计政策和会计估计

7.4.4.1 会计年度

本基金会计年度为公历 1 月 1 日起至 12 月 31 日止。

7.4.4.2 记账本位币

本基金以人民币为记账本位币，记账本位币单位为元。

7.4.4.3 金融资产和金融负债的分类

(1) 金融资产的分类

根据本基金的业务特点和风险管理要求，本基金将所持有的金融资产在初始确认时划分为以公允价值计量且其变动计入当期损益的金融资产和贷款及应收款项。以公允价值计量且其变动计入当期损益的金融资产包括股票投资、债券投资和衍生工具投资(主要为权证投资)等，其中股票投资和债券投资在资产负债表中作为交易性金融资产列报，衍生工具投资在资产负债表中作为衍生金融资产列报。

本基金持有的各类应收款项、买入返售金融资产等在活跃市场中没有报价、回收金额固定或可确定的非衍生金融资产分类为贷款及应收款项。

(2) 金融负债的分类

金融负债于初始确认时分类为:以公允价值计量且其变动计入当期损益的金融负债及其他金融负债。

本基金目前暂无金融负债分类为以公允价值计量且其变动计入当期损益的金融负债。本基金持有的其他金融负债包括卖出回购金融资产款和其他各类应付款项等。

7.4.4.4 金融资产和金融负债的初始确认、后续计量和终止确认

金融资产或金融负债于本基金成为金融工具合同的一方时，按公允价值在资产负债表内确认。以公允价值计量且其变动计入当期损益的金融资产，取得时发生的相关交易费用计入当期损益；对于支付的价款中包含的债券起息日或上次除息日至购买日止的利息，单独确认为应收项目。应收款项和其他金融负债的相关交易费用计入初始确认金额。对于以公允价值计量且其变动计入当期损益的金融资产，按照公允价值进行后续计量；对于应收款项和其他金融负债采用实际利率法，以摊余成本进行后续计量。金融资产满足下列条件之一的，予以终止确认：

- (1) 收取该金融资产现金流量的合同权利终止；
- (2) 该金融资产已转移，且本基金将金融资产所有权上几乎所有的风险和报酬转移给转入方；

(3) 该金融资产已转移，虽然本基金既没有转移也没有保留金融资产所有权上几乎所有的风险和报酬，但是放弃了对该金融资产控制。

金融资产终止确认时，其账面价值与收到的对价的差额，计入当期损益。当金融负债的现时义务全部或部分已经解除时，终止确认该金融负债或义务已解除的部分。终止确认部分的账面价值与支付的对价之间的差额，计入当期损益。

7.4.4.5 金融资产和金融负债的估值原则

公允价值，是指市场参与者在计量日发生的有序交易中，出售一项资产所能收到或者转移一项负债所需支付的价格。本基金以公允价值计量相关资产或负债，假定出售资产或者转移负债的有序交易在相关资产或负债的主要市场进行；不存在主要市场的，本基金假定该交易在相关资产或负债的最有利市场进行。主要市场(或最有利市场)是本基金在计量日能够进入的交易市场。本基金采用市场参与者在对该资产或负债定价时为实现其经济利益最大化所使用的假设。

在财务报表中以公允价值计量或披露的资产和负债，根据对公允价值计量整体而言具有重要意义的最低层次输入值，确定所属的公允价值层次：第一层次输入值，在计量日能够取得的相同资产或负债在活跃市场上未经调整的报价；第二层次输入值，除第一层次输入值外相关资产或负债直接或间接可观察的输入值；第三层次输入值，相关资产或负债的不可观察输入值。

每个资产负债表日，本基金对在财务报表中确认的持续以公允价值计量的资产和负债进行重新评估，以确定是否在公允价值计量层次之间发生转换。

本基金持有的股票投资、债券投资和权证投资等投资按如下原则确定公允价值并进行估值：

(1) 存在活跃市场的金融工具按其估值日的市场交易价格确定公允价值；估值日无交易且最近交易日后未发生影响公允价值计量的重大事件的，按最近交易日的市场交易价格确定公允价值。有充足证据表明估值日或最近交易日的市场交易价格不能真实反映公允价值的，应对市场交易价格进行调整，确定公允价值。与上述投资品种相同，但具有不同特征的，应以相同资产或负债的公允价值为基础，并在估值技术中考虑不同特征因素的影响。特征是指对资产出售或使用的限制等，如果该限制是针对资产持有者的，那么在估值技术中不应将该限制作为特征考虑。此外，基金管理人不应考虑因大量持有相关资产或负债所产生的溢价或折价；

(2) 当金融工具不存在活跃市场，采用在当前情况下适用并且有足够可利用数据和其他信息支持的估值技术确定公允价值。采用估值技术时，优先使用可观察输入值，只有在无法取得相关资产或负债可观察输入值或取得不切实可行的情况下，才可以使用不可观察输入值；

(3) 如经济环境发生重大变化或证券发行人发生影响金融工具价格的重大事件，应对估值进行调整并确定公允价值；

(4) 如有新增事项，按国家最新规定估值。

7.4.4.6 金融资产和金融负债的抵销

当本基金具有抵销已确认金融资产和金融负债的法定权利，且该种法定权利现在是可执行的，同时本基金计划以净额结算或同时变现该金融资产和清偿该金融负债时，金融资产和金融负债以相互抵销后的金额在资产负债表内列示。除此以外，金融资产和金融负债在资产负债表内分别列示，不予相互抵销。

7.4.4.7 实收基金

实收基金为对外发行基金份额所对应的金额。申购、赎回、转换及红利再投资等引起的实收基金的变动分别于上述各交易确认日认列。

7.4.4.8 损益平准金

损益平准金指申购、赎回、转入、转出及红利再投资等事项导致基金份额变动时，相关款项中包含的未分配利润。根据交易申请日利润分配(未分配利润)已实现与未实现部分各自占基金净值的比例，损益平准金分为已实现损益平准金和未实现损益平准金。损益平准金于基金申购确认日或基金赎回确认日认列，并于期末全额转入利润分配(未分配利润)。

7.4.4.9 收入/(损失)的确认和计量

(1) 利息收入

① 存款利息收入按存款的本金与适用利率逐日计提。

② 除贴息债外的债券利息收入在持有债券期内，按债券的票面价值和票面利率计算的利息扣除适用情况下由债券发行企业代扣代缴的个人所得税后的净额，逐日确认债券利息收入。贴息债视同到期一次性还本付息的附息债，根据其发行价、到期价和发行期限推算内含利率后，逐日确认债券利息收入。

③ 买入返售金融资产收入按买入返售金融资产的摊余成本在返售期内以实际利率法逐日计提，若合同利率与实际利率差异较小，则采用合同利率计算确定利息收入。

(2) 投资收益

① 股票投资收益于交易日按卖出股票交易日的成交总额扣除应结转的股票投资成本的差额确认。

② 债券投资收益于交易日按卖出债券交易日的成交总额扣除应结转的债券投资成本与应收利息(若有)后的差额确认。

③ 衍生工具投资收益于交易日按交易日的成交总额扣除应结转的衍生工具投资成本后的差

额确认。

④ 股利收入于除息日按上市公司宣告的分红派息比例计算的金额扣除由上市公司代扣代缴的个人所得税后的净额确认。

(3) 公允价值变动收益

公允价值变动收益于估值日按以公允价值计量且其变动计入当期损益的金融资产/负债的公允价值变动形成的利得或损失确认，并于相关金融资产/负债卖出或到期时转出计入投资收益。

7.4.4.10 费用的确认和计量

本基金的基金管理人报酬按《基金合同》约定的方法进行计提。

本基金的基金托管费按《基金合同》约定的方法进行计提。

本基金的 C 类基金份额的销售服务费按《基金合同》约定的方法进行计提。

以公允价值计量且其变动计入当期损益的金融资产的交易费用发生时按照确定的金额计入交易费用。

卖出回购金融资产支出按卖出回购金融资产款的摊余成本在回购期内以实际利率法逐日计提，若合同利率与实际利率差异较小，则采用合同利率计算确定利息支出。

本基金的管理人报酬和托管费在费用涵盖期间按基金合同约定的费率和计算方法逐日确认。其他金融负债在持有期间确认的利息支出按实际利率法计算，实际利率法与直线法差异较小的则按直线法计算。

7.4.4.11 基金的收益分配政策

(1) 本基金收益分配方式分两种：现金分红与红利再投资，投资者可选择现金红利或将现金红利自动转为基金份额进行再投资；若投资者不选择，本基金默认的收益分配方式是现金分红；基金份额持有人可对其持有的 A 类和 C 类基金份额分别选择不同的收益分配方式；选择采取红利再投资形式的，同一类别基金份额的分红资金将按权益登记日对应类别的基金份额净值转成相应的同一类别的基金份额；

(2) 基金收益分配后基金份额净值不能低于面值；即基金收益分配基准日的某一类基金份额净值减去每单位该类基金份额收益分配金额后不能低于面值；

(3) 由于本基金 A 类基金份额不收取销售服务费，C 类基金份额收取销售服务费，各基金份额类别对应的可分配收益将有所不同。同一类别每一基金份额享有同等分配权；

(4) 法律法规或监管机关另有规定的，从其规定。

7.4.4.12 其他重要的会计政策和会计估计

根据本基金的估值原则和中国证监会允许的基金行业估值实务操作,本基金确定以下股票投资、债券投资的公允价值时采用的估值方法及其关键假设如下:

(1) 对于证券交易所上市的股票,若出现重大事项停牌或交易不活跃(包括涨跌停时的交易不活跃)等情况,本基金根据中国证监会公告[2017]13号《中国证监会关于证券投资基金估值业务的指导意见》,根据具体情况采用《关于发布中基协(AMAC)基金行业股票估值指数的通知》提供的指数收益法等估值技术进行估值。

(2) 对于在锁定期内的非公开发行股票、首次公开发行股票时公司股东公开发售股份、通过大宗交易取得的带限售期的股票等流通受限股票,根据中国基金业协会中基协发[2017]6号《关于发布〈证券投资基金投资流通受限股票估值指引(试行)〉的通知》之附件《证券投资基金投资流通受限股票估值指引(试行)》,按估值日在证券交易所上市交易的同一股票的公允价值扣除中证指数有限公司根据指引所独立提供的该流通受限股票剩余限售期对应的流动性折扣后的价值进行估值。

(3) 对于在证券交易所上市或挂牌转让的固定收益品种(可转换债券、可交换债券、可分离债券和私募债券除外)及在银行间同业市场交易的固定收益品种,根据中国证监会公告[2017]13号《中国证监会关于证券投资基金估值业务的指导意见》及《中国证券投资基金业协会估值核算工作小组关于2015年1季度固定收益品种的估值处理标准》采用估值技术确定公允价值。本基金持有的证券交易所上市或挂牌转让的固定收益品种(可转换债券、可交换债券、可分离债券和私募债券除外),按照中证指数有限公司所独立提供的估值结果确定公允价值。本基金持有的银行间同业市场固定收益品种按照中央国债登记结算有限责任公司所独立提供的估值结果确定公允价值。

7.4.5 会计政策和会计估计变更以及差错更正的说明

7.4.5.1 会计政策变更的说明

无。

7.4.5.2 会计估计变更的说明

无。

7.4.5.3 差错更正的说明

无。

7.4.6 税项

根据财政部、国家税务总局国家税务总局财税[1998]55号《关于证券投资基金税收问题的通知》、财税[2008]1号《财政部、国家税务总局关于企业所得税若干优惠政策的通知》、财税[2012]85号《关于实施上市公司股息红利差别化个人所得税政策有关问题的通知》、财税[2015]101号《关于上市公司股息红利差别化个人所得税政策有关问题的通知》、财税[2016]36号文《关于全面推开营业税改增值税试点的通知》、财税[2016]46号文《关于进一步明确全面推开营改增试点金融业有关政策的通知》、财税[2016]70号文《关于金融机构同业往来等增值税政策的补充通知》、财税[2016]140号文《关于明确金融、房地产开发、教育辅助服务等增值税政策的通知》、财税[2017]2号《关于资管产品增值税政策有关问题的补充通知》、财税[2017]56号文《关于资管产品增值税有关问题的通知》、财税[2017]90号文《关于租入固定资产进项税额抵扣等增值税政策的通知》、国发[1985]19号发布和国务院令[2011]第588号修订的《中华人民共和国城市维护建设税暂行条例》、国务院令[2005]第448号《国务院关于修改〈征收教育费附加的暂行规定〉的决定》及其他相关税务法规和实务操作，主要税项列示如下：

1、资管产品运营过程中发生的增值税应税行为，以资管产品管理人为增值税纳税人。资管产品管理人运营资管产品过程中发生的增值税应税行为，暂适用简易计税方法，按照3%的征收率缴纳增值税。对资管产品在2018年1月1日前运营过程中发生的增值税应税行为，未缴纳增值税的，不再缴纳；已缴纳增值税的，已纳税额从资管产品管理人以后月份的增值税应纳税额中抵减。

对证券投资基金管理人运用基金买卖股票、债券的转让收入免征增值税，对国债、地方政府债以及金融同业往来利息收入亦免征增值税。资管产品管理人运营资管产品提供的贷款服务，以2018年1月1日起产生的利息及利息性质的收入为销售额。资管产品管理人运营资管产品转让2017年12月31日前取得的基金、非货物期货，可以选择按照实际买入价计算销售额，或者以2017年最后一个交易日的基金份额净值、非货物期货结算价格作为买入价计算销售额。

2、对证券投资基金从证券市场中取得的收入，包括买卖股票、债券的差价收入，股权的股息、红利收入，债券的利息收入及其他收入，暂不缴纳企业所得税。

3、对基金取得的股票股息、红利收入，由上市公司在向基金支付上述收入时代扣代缴个人所得税，个人从公开发行和转让市场取得的上市公司股票，持股期限在1个月以内(含1个月)的，其股息红利所得全额计入应纳税所得额；持股期限在1个月以上至1年(含1年)的，暂减按50%计入应纳税所得额；持股期限超过1年的，暂免征收个人所得税。上述所得统一适用20%的税率计征个人所得税。

4、对基金取得的债券利息收入，由发行债券的企业在向基金支付上述收入时代扣代缴20%的

个人所得税，暂不缴纳企业所得税。

5、基金卖出股票按 0.1% 的税率缴纳股票交易印花税，买入股票不征收股票交易印花税。

6、基金作为流通股股东在股权分置改革过程中收到由非流通股股东支付的股份、现金等对价，暂免予缴纳印花税、企业所得税和个人所得税。

7、本基金的城市维护建设税、教育费附加和地方教育费附加等税费按照实际缴纳增值税额的适用比例计算缴纳。

7.4.7 重要财务报表项目的说明

7.4.7.1 银行存款

单位：人民币元

项目	本期末	
	2021 年 12 月 31 日	
	上年度末	
	2020 年 12 月 31 日	
活期存款	154,095.88	578,077.44
定期存款	-	87,000,000.00
其中：存款期限 1 个月以内	-	-
存款期限 1-3 个月	-	87,000,000.00
存款期限 3 个月以上	-	-
其他存款	4,485,548.36	25,525.20
合计：	4,639,644.24	87,603,602.64

注：其他存款本期期末余额为存放在证券经纪商基金专用证券账户的证券交易结算资金。

7.4.7.2 交易性金融资产

单位：人民币元

项目	本期末		
	2021 年 12 月 31 日		
	成本	公允价值	公允价值变动
股票	69,198,813.53	81,839,044.20	12,640,230.67
贵金属投资-金交所黄金合约	-	-	-
债券	交易所市场	-	-
	银行间市场	-	-
	合计	-	-
资产支持证券	-	-	-
基金	-	-	-
其他	-	-	-
合计	69,198,813.53	81,839,044.20	12,640,230.67
项目	上年度末		
	2020 年 12 月 31 日		
	成本	公允价值	公允价值变动

股票		176,510.00	180,740.00	4,230.00
贵金属投资-金交所黄金合约		-	-	-
债券	交易所市场	22,595,120.00	22,597,740.00	2,620.00
	银行间市场	-	-	-
	合计	22,595,120.00	22,597,740.00	2,620.00
资产支持证券		-	-	-
基金		-	-	-
其他		-	-	-
合计		22,771,630.00	22,778,480.00	6,850.00

7.4.7.3 衍生金融资产/负债

无。

7.4.7.4 买入返售金融资产

7.4.7.4.1 各项买入返售金融资产期末余额

单位：人民币元

项目	本期末 2021年12月31日	
	账面余额	其中：买断式逆回购
交易所市场	-	-
银行间市场	-	-
合计	-	-
项目	上年度末 2020年12月31日	
	账面余额	其中：买断式逆回购
交易所市场	175,909,295.00	-
银行间市场	-	-
合计	175,909,295.00	-

7.4.7.4.2 期末买断式逆回购交易中取得的债券

无。

7.4.7.5 应收利息

单位：人民币元

项目	本期末 2021年12月31日	上年度末 2020年12月31日
应收活期存款利息	241.37	9,045.78
应收定期存款利息	-	40,600.00

应收其他存款利息	574.98	257.86
应收结算备付金利息	-	-
应收债券利息	-	497,354.79
应收资产支持证券利息	-	-
应收买入返售证券利息	-	61,537.60
应收申购款利息	-	-
应收黄金合约拆借孳息	-	-
应收出借证券利息	-	-
其他	250.00	26,560.88
合计	1,066.35	635,356.91

注：(1) 应收其他存款利息为应收券商保证金利息。

(2) 其他为应收期货保证金利息。

7.4.7.6 其他资产

无。

7.4.7.7 应付交易费用

无。

7.4.7.8 其他负债

单位：人民币元

项目	本期末 2021年12月31日	上年度末 2020年12月31日
应付券商交易单元保证金	-	-
应付赎回费	0.05	-
应付证券出借违约金	-	-
预提费用	175,000.00	3,217.12
合计	175,000.05	3,217.12

7.4.7.9 实收基金

金额单位：人民币元

新沃创新领航混合 A		
项目	本期 2021年1月1日至2021年12月31日	
	基金份额（份）	账面金额
上年度末	76,204,427.75	76,204,427.75
本期申购	21,181,026.71	21,181,026.71
本期赎回（以“-”号填列）	-67,596,801.18	-67,596,801.18
- 基金拆分/份额折算前	-	-
基金拆分/份额折算变动份额	-	-

本期申购		-
本期赎回（以“-”号填列）		-
本期末	29,788,653.28	29,788,653.28

金额单位：人民币元

新沃创新领航混合 C		
项目	本期 2021 年 1 月 1 日至 2021 年 12 月 31 日	
	基金份额（份）	账面金额
上年度末	363,573,649.69	363,573,649.69
本期申购	76,677,573.71	76,677,573.71
本期赎回（以“-”号填列）	-392,115,583.89	-392,115,583.89
- 基金拆分/份额折算前	-	-
基金拆分/份额折算变动份额	-	-
本期申购	-	-
本期赎回（以“-”号填列）	-	-
本期末	48,135,639.51	48,135,639.51

注：申购含红利再投、转换入份额及金额，赎回含转换出份额及金额。

7.4.7.10 未分配利润

单位：人民币元

新沃创新领航混合 A			
项目	已实现部分	未实现部分	未分配利润合计
上年度末	-31.33	1,187.06	1,155.73
本期利润	7,662,120.80	1,740,728.55	9,402,849.35
本期基金份额交易产生的变动数	-1,479,017.66	-3,114,587.31	-4,593,604.97
其中：基金申购款	1,522,173.62	374,697.32	1,896,870.94
基金赎回款	-3,001,191.28	-3,489,284.63	-6,490,475.91
本期已分配利润	-	-	-
本期末	6,183,071.81	-1,372,671.70	4,810,400.11

单位：人民币元

新沃创新领航混合 C			
项目	已实现部分	未实现部分	未分配利润合计
上年度末	-34,915.88	5,662.94	-29,252.94
本期利润	10,356,376.92	10,892,652.12	21,249,029.04
本期基金份额交易产生的变动数	-627,866.47	-13,105,416.73	-13,733,283.20
其中：基金申购款	3,545,696.34	-238,665.90	3,307,030.44
基金赎回款	-4,173,562.81	-12,866,750.83	-17,040,313.64

本期已分配利润	-	-	-
本期末	9,693,594.57	-2,207,101.67	7,486,492.90

7.4.7.11 存款利息收入

单位：人民币元

项目	本期	上年度可比期间
	2021年1月1日至2021年12月31日	2020年12月24日(基金合同生效日)至2020年12月31日
活期存款利息收入	1,549.22	9,045.78
定期存款利息收入	145,000.00	40,600.00
其他存款利息收入	65,346.59	257.86
结算备付金利息收入	-	-
其他	189,048.52	26,560.88
合计	400,944.33	76,464.52

注：(1) 其他存款利息收入为券商保证金利息收入。

(2) 其他为期货保证金利息收入。

7.4.7.12 股票投资收益

7.4.7.12.1 股票投资收益——买卖股票差价收入

单位：人民币元

项目	本期	上年度可比期间
	2021年1月1日至2021年12月31日	2020年12月24日(基金合同生效日)至2020年12月31日
卖出股票成交总额	325,741,491.48	-
减：卖出股票成本总额	304,436,487.89	-
买卖股票差价收入	21,305,003.59	-

7.4.7.13 债券投资收益

7.4.7.13.1 债券投资收益项目构成

单位：人民币元

项目	本期	上年度可比期间
	2021年1月1日至2021年12月31日	2020年12月24日(基金合同生效日)至2020年12月31日
债券投资收益——买卖债券（、债转股及债券到期兑付）差价收入	4,880.00	-

债券投资收益——赎回差价收入	-	-
债券投资收益——申购差价收入	-	-
合计	4,880.00	-

7.4.7.13.2 债券投资收益——买卖债券差价收入

单位：人民币元

项目	本期 2021年1月1日至2021 年12月31日	上年度可比期间 2020年12月24日(基金 合同生效日)至2020年12月 31日
卖出债券（、债转股及债券到期兑付）成交总额	23,108,500.00	-
减：卖出债券（、债转股及债券到期兑付）成本总额	22,595,120.00	-
减：应收利息总额	508,500.00	-
买卖债券差价收入	4,880.00	-

7.4.7.13.3 资产支持证券投资收益

无。

7.4.7.14 贵金属投资收益

无。

7.4.7.15 衍生工具收益

无。

7.4.7.16 股利收益

单位：人民币元

项目	本期 2021年1月1日至2021年12 月31日	上年度可比期间 2020年12月24日(基金合同生效 日)至2020年12月31日
股票投资产生的股利收益	548,334.12	-
其中：证券出借权益补偿收入	-	-
基金投资产生的股利收益	-	-
合计	548,334.12	-

7.4.7.17 公允价值变动收益

单位：人民币元

项目名称	本期 2021 年 1 月 1 日至 2021 年 12 月 31 日	上年度可比期间 2020 年 12 月 24 日(基金合同 生效日)至 2020 年 12 月 31 日
1. 交易性金融资产	12,633,380.67	6,850.00
——股票投资	12,636,000.67	4,230.00
——债券投资	-2,620.00	2,620.00
——资产支持证券投资	-	-
——贵金属投资	-	-
——其他	-	-
2. 衍生工具	-	-
——权证投资	-	-
3. 其他	-	-
减：应税金融商品公允价 值变动产生的预估增 值税	-	-
合计	12,633,380.67	6,850.00

7.4.7.18 其他收入

单位：人民币元

项目	本期 2021 年 1 月 1 日至 2021 年 12 月 31 日	上年度可比期间 2020 年 12 月 24 日(基金合同生 效日)至 2020 年 12 月 31 日
基金赎回费收入	325,434.92	-
合计	325,434.92	-

注：本基金的赎回费率按持有期间递减，对持续持有期内的投资人收取的不低于赎回费总额的 25% 计入基金财产。

7.4.7.19 交易费用

单位：人民币元

项目	本期 2021 年 1 月 1 日至 2021 年 12 月 31 日	上年度可比期间 2020 年 12 月 24 日(基金合同生 效日)至 2020 年 12 月 31 日
交易所市场交易费用	898,197.59	1,299.11
银行间市场交易费用	-	-
交易基金产生的费用	-	-
其中：申购费	-	-
赎回费	-	-
合计	898,197.59	1,299.11

7.4.7.20 其他费用

单位：人民币元

项目	本期 2021 年 1 月 1 日至 2021 年 12 月 31 日	上年度可比期间 2020 年 12 月 24 日(基金合同 生效日)至 2020 年 12 月 31 日
审计费用	25,000.00	-
信息披露费	146,782.88	3,217.12
证券出借违约金	-	-
开户费	400.00	-
合计	172,182.88	3,217.12

7.4.8 或有事项、资产负债表日后事项的说明**7.4.8.1 或有事项**

无。

7.4.8.2 资产负债表日后事项

无。

7.4.9 关联方关系

关联方名称	与本基金的关系
新沃基金管理有限公司	基金管理人、注册登记机构、基金销售机构
宁波银行股份有限公司	基金托管人、基金代销机构
新沃联合资产管理有限公司	基金管理人的股东
新沃资本控股集团有限公司	基金管理人的股东

注：下述关联交易均在正常业务范围内按一般商业条款订立。

7.4.10 本报告期及上年度可比期间的关联方交易**7.4.10.1 通过关联方交易单元进行的交易**

无。

7.4.10.2 关联方报酬**7.4.10.2.1 基金管理费**

单位：人民币元

项目	本期 2021 年 1 月 1 日至 2021 年 12 月 31 日	上年度可比期间 2020 年 12 月 24 日(基金合同生效 日)至 2020 年 12 月 31 日
当期发生的基金应支付的管理费	2,836,792.13	126,156.42

其中：支付销售机构的客户维护费	1,057,960.08	39,477.49
-----------------	--------------	-----------

注：支付基金管理人的管理人报酬按前一日基金资产净值 1.50%的年费率计提，逐日累计至每月月底，按月支付。其计算公式为：

日管理人报酬=前一日基金资产净值×1.50%/当年天数；

7.4.10.2.2 基金托管费

单位：人民币元

项目	本期	上年度可比期间
	2021年1月1日至2021年12月31日	2020年12月24日(基金合同生效日)至2020年12月31日
当期发生的基金应支付的托管费	283,679.24	12,615.65

注：支付基金托管人的托管费按前一日基金资产净值 0.15%的年费率计提，逐日累计至每月月底，按月支付。其计算公式为：日托管费=前一日基金资产净值×0.15%/当年天数。

7.4.10.2.3 销售服务费

单位：人民币元

获得销售服务费的各关联方名称	本期		
	2021年1月1日至2021年12月31日		
	当期发生的基金应支付的销售服务费		
	新沃创新领航混合 A	新沃创新领航混合 C	合计
新沃基金管理有限公司	-	78,971.45	78,971.45
宁波银行股份有限公司	-	135.11	135.11
合计	-	79,106.56	79,106.56
获得销售服务费的各关联方名称	上年度可比期间		
	2020年12月24日(基金合同生效日)至2020年12月31日		
	当期发生的基金应支付的销售服务费		
	新沃创新领航混合 A	新沃创新领航混合 C	合计
新沃基金管理有限公司	-	9,358.49	9,358.49
宁波银行股份有限公司	-	2.17	2.17
合计	-	9,360.66	9,360.66

注：支付基金销售机构的销售服务费按前一日 C 类基金资产净值 0.50%的年费率计提，逐日累计至每月月底，按月支付给新沃基金管理有限公司，再由新沃基金管理有限公司计算并支付给各基金销售机构。其计算公式为：

日销售服务费=前一日 C 类基金份额基金资产净值×0.50%/当年天数。

7.4.10.3 与关联方进行银行间同业市场的债券(含回购)交易

无。

7.4.10.4 各关联方投资本基金的情况**7.4.10.4.1 报告期内基金管理人运用固有资金投资本基金的情况**

无。

7.4.10.4.2 报告期末除基金管理人之外的其他关联方投资本基金的情况

无。

7.4.10.5 由关联方保管的银行存款余额及当期产生的利息收入

单位：人民币元

关联方名称	本期 2021年1月1日至2021年12月31日		上年度可比期间 2020年12月24日(基金合同生效日) 至2020年12月31日	
	期末余额	当期利息收入	期末余额	当期利息收入
宁波银行股份有限公司	154,095.88	1,549.22	578,077.44	9,045.78

注：本基金的活期存款由基金托管人宁波银行股份有限公司保管，按约定利率计息。

7.4.10.6 本基金在承销期内参与关联方承销证券的情况

无。

7.4.10.7 其他关联交易事项的说明

无。

7.4.11 利润分配情况

无。

7.4.12 期末（2021年12月31日）本基金持有的流通受限证券**7.4.12.1 因认购新发/增发证券而于期末持有的流通受限证券**

金额单位：人民币元

7.4.12.1.1 受限证券类别：股票										
证券代码	证券名称	成功认购日	可流通日	流通受限类型	认购价格	期末估值单价	数量 (单位：股)	期末成本总额	期末估值总额	备注
300774	倍杰特	2021年7月26日	2022年2月16日	新股流通受限	4.57	21.08	444	2,029.08	9,359.52	-
300994	久祺股份	2021年8月22日	2022年2月14日	新股流通受限	11.9	45.45	226	2,689.4	10,271.7	-

		日	日							
301017	漱玉平民	2021年 6月23 日	2022年 1月5 日	新股流通受 限	8.86	23.8	199	1,763.14	4,736.2	
301028	东亚机械	2021年 7月12 日	2022年 1月20 日	新股流通受 限	5.31	13.5	573	3,042.63	7,735.5	
301029	怡合达	2021年 7月14 日	2022年 1月24 日	新股流通受 限	14.14	89.87	320	4,524.8	28,758.4	
301033	迈普医学	2021年 7月15 日	2022年 1月26 日	新股流通受 限	15.14	59.97	108	1,635.12	6,476.76	
301035	润丰股份	2021年 7月21 日	2022年 1月28 日	新股流通受 限	22.04	56.28	141	3,107.64	7,935.48	
301037	保立佳	2021年 7月21 日	2022年 2月7 日	新股流通受 限	14.82	24.26	193	2,860.26	4,682.18	
301038	深水规院	2021年 7月22 日	2022年 2月7 日	新股流通受 限	6.68	20.23	266	1,776.88	5,381.18	
301040	中环海陆	2021年 7月26 日	2022年 2月7 日	新股流通受 限	13.57	38.51	210	2,849.7	8,087.1	
301045	天禄科技	2021年 8月6 日	2022年 2月17 日	新股流通受 限	15.81	28.37	261	4,126.41	7,404.57	
301048	金鹰重工	2021年 8月11 日	2022年 2月28 日	新股流通受 限	4.13	12.96	578	2,387.14	7,490.88	
301053	远信工业	2021年 8月25 日	2022年 3月1 日	新股流通受 限	11.87	28.78	155	1,839.85	4,460.9	
301055	张小泉	2021年 8月26 日	2022年 3月7 日	新股流通受 限	6.9	21.78	355	2,449.5	7,731.9	
301056	森赫股份	2021年 8月27 日	2022年 3月7 日	新股流通受 限	3.93	11.09	572	2,247.96	6,343.48	
301057	汇隆新材	2021年 8月31 日	2022年 3月9 日	新股流通受 限	8.03	19.02	218	1,750.54	4,146.36	
301058	中粮工	2021年	2022年	新股流通受	3.55	18.24	967	3,432.85	17,638.08	

	科	9 月 13 日	9 月 9 日	限						
301059	金三江	2021 年 9 月 9 日	2022 年 3 月 14 日	新股流通受限	8.09	19.3	259	2,095.31	4,998.7	
301060	兰卫医学	2021 年 9 月 6 日	2022 年 3 月 14 日	新股流通受限	4.17	30.94	587	2,447.79	18,161.78	
301063	海锅股份	2021 年 9 月 9 日	2022 年 3 月 24 日	新股流通受限	17.4	36.11	111	1,931.4	4,008.21	
301068	大地海洋	2021 年 9 月 16 日	2022 年 3 月 28 日	新股流通受限	13.98	28.38	144	2,013.12	4,086.72	
301069	凯盛新材	2021 年 9 月 16 日	2022 年 3 月 28 日	新股流通受限	5.17	44.21	458	2,367.86	20,248.18	
301072	中捷精工	2021 年 9 月 22 日	2022 年 3 月 29 日	新股流通受限	7.46	33.41	181	1,350.26	6,047.21	
301073	君亭酒店	2021 年 9 月 22 日	2022 年 3 月 30 日	新股流通受限	12.24	32	144	1,762.56	4,608	
301079	邵阳液压	2021 年 10 月 11 日	2022 年 4 月 19 日	新股流通受限	11.92	24.82	140	1,668.8	3,474.8	
301088	戎美股份	2021 年 10 月 19 日	2022 年 4 月 28 日	新股流通受限	33.16	24.67	94	3,117.04	2,318.98	
301089	拓新药业	2021 年 10 月 20 日	2022 年 4 月 27 日	新股流通受限	19.11	67.93	99	1,891.89	6,725.07	
301090	华润材料	2021 年 10 月 19 日	2022 年 4 月 26 日	新股流通受限	10.45	11.22	357	3,730.65	4,005.54	
301093	华兰股份	2021 年 10 月 21 日	2022 年 5 月 5 日	新股流通受限	58.08	49.85	49	2,845.92	2,442.65	
301096	百诚医药	2021 年 12 月 13 日	2022 年 6 月 20 日	新股流通受限	79.6	78.53	34	2,706.4	2,670.02	
301099	雅创电子	2021 年 11 月 10 日	2022 年 5 月 23 日	新股流通受限	21.99	71.36	176	3,870.24	12,559.36	

301100	风光股份	2021年12月10日	2022年6月17日	新股流通受限	27.81	31.14	90	2,502.9	2,802.6
301101	明月镜片	2021年12月9日	2022年6月16日	新股流通受限	26.91	43.36	108	2,906.28	4,682.88
301111	粤万年青	2021年11月30日	2022年6月7日	新股流通受限	10.48	36.68	255	2,672.4	9,353.4
301118	恒光股份	2021年11月9日	2022年5月18日	新股流通受限	22.7	49.02	95	2,156.5	4,656.9
301126	达嘉维康	2021年11月30日	2022年6月7日	新股流通受限	12.37	19.23	195	2,412.15	3,749.85
301138	华研精机	2021年12月8日	2022年6月15日	新股流通受限	26.17	44.86	89	2,329.13	3,992.54
301168	通灵股份	2021年12月2日	2022年6月10日	新股流通受限	39.08	52.13	59	2,305.72	3,075.67
301179	泽宇智能	2021年12月1日	2022年6月8日	新股流通受限	43.99	50.77	54	2,375.46	2,741.58
301180	万祥科技	2021年11月9日	2022年5月16日	新股流通受限	12.2	22.72	215	2,623	4,884.8
301185	鸥玛软件	2021年11月11日	2022年5月19日	新股流通受限	11.88	21.16	209	2,482.92	4,422.44
301189	C奥尼	2021年12月21日	2022年6月28日	新股流通受限	66.18	56.62	49	3,242.82	2,774.38
301198	喜悦智行	2021年11月25日	2022年6月2日	新股流通受限	21.76	29.2	115	2,502.4	3,358
301199	迈赫股份	2021年11月30日	2022年6月7日	新股流通受限	29.28	32	84	2,459.52	2,688
301211	亨迪药业	2021年12月14日	2022年6月22日	新股流通受限	25.8	33.65	145	3,741	4,879.25
301221	光庭信息	2021年12月	2022年6月22日	新股流通受限	69.89	88.72	40	2,795.6	3,548.8

		15 日	日						
--	--	------	---	--	--	--	--	--	--

7.4.12.2 期末持有的暂时停牌等流通受限股票

无。

7.4.12.3 期末债券正回购交易中作为抵押的债券

7.4.12.3.1 银行间市场债券正回购

无。

7.4.12.3.2 交易所市场债券正回购

无。

7.4.13 金融工具风险及管理

7.4.13.1 风险管理政策和组织架构

本基金为混合型基金，具有较高预期风险、较高预期收益的特征，其预期风险和预期收益低于股票型基金、高于债券型基金和货币市场基金。本基金投资的金融工具主要包括股票投资及债券投资等。本基金在日常经营活动中面临的与这些金融工具相关的风险主要包括信用风险、流动性风险及市场风险。本基金以风险管理为前提，通过把握中国稳增长与促转型的发展现状，灵活运用多种投资策略，挖掘各大类资产配置机会，力求高于业绩比较基准的长期资产增值。

本基金的基金管理人奉行全面风险管理体系的建设，建立了以监察及风险控制委员会为核心的、由督察长、风险管理委员会、监察稽核部和相关业务部门构成的风险管理架构体系。本基金的基金管理人在董事会下设立监察及风险控制委员会，负责制定风险管理的宏观政策，审议通过风险控制的总体措施等；在管理层层面设立风险管理委员会，讨论和制定公司日常经营过程中风险防范和控制措施；在业务操作层面风险管理职责主要由监察稽核部负责，协调并与各部门合作完成运作风险管理以及进行投资风险分析与绩效评估。监察稽核部对公司总经理负责，并由督察长分管。

本基金的基金管理人对于金融工具的风险管理方法主要是通过定性分析和定量分析的方法去估测各种风险产生的可能损失。从定性分析的角度出发，判断风险损失的严重程度和出现同类风险损失的频度。而从定量分析的角度出发，根据本基金的投资目标，结合基金资产所运用金融工具特征通过特定的风险量化指标、模型，日常的量化报告，确定风险损失的限度和相应置信程度，及时可靠地对各种风险进行监督、检查和评估，并通过相应决策，将风险控制在可承受的范围内。

7.4.13.2 信用风险

信用风险是指基金在交易过程中因交易对手未履行合约责任，或者基金所投资证券的发行人出现违约、拒绝支付到期本息等情况，导致基金资产损失和收益变化的风险。

本基金的基金管理人在交易前对交易对手的资信状况进行了充分的评估。本基金的活期银行存款存放在本基金的托管行宁波银行，因而与银行存款相关的信用风险不重大。本基金在交易所场内进行的交易均以中国证券登记结算有限责任公司为交易对手完成证券交收和款项清算，违约风险可能性很小；在银行间同业市场及证券交易所场外交易平台进行交易前均对交易对手进行信用评估并对证券交割方式进行限制以控制相应的信用风险。

本基金的基金管理人建立了信用风险管理流程，通过对投资品种信用等级评估来控制证券发行人的信用风险，且通过分散化投资以分散信用风险。

于 2021 年 12 月 31 日，本基金未持有除国债、央行票据和政策性金融债以外的债券（2020 年 12 月 31 日，本基金未持有除国债、央行票据和政策性金融债以外的债券）。

7.4.13.3 流动性风险

流动性风险是指基金在履行与金融负债有关的义务时遇到资金短缺的风险。本基金的流动性风险一方面来自于基金份额持有人可随时要求赎回其持有的基金份额，另一方面来自于投资品种所处的交易市场不活跃而带来的变现困难或因投资集中而无法在市场出现剧烈波动的情况下以合理的价格变现。

针对兑付赎回资金的流动性风险，本基金的基金管理人每日对本基金的申购赎回情况进行严密监控并预测流动性需求，保持基金投资组合中的可用现金头寸与之相匹配。本基金的基金管理人在基金合同中设计了巨额赎回条款，约定在非常情况下赎回申请的处理方式，控制因开放申购赎回模式带来的流动性风险，有效保障基金持有人利益。

于 2021 年 12 月 31 日，本基金所承担的全部金融负债的合约约定到期日均为一个月以内且不计息，可赎回基金份额净值（所有者权益）无固定到期日且不计息，因此账面余额即为未折现的合约到期现金流量。

7.4.13.3.1 报告期内本基金组合资产的流动性风险分析

本基金的基金管理人在基金运作过程中严格按照《公开募集证券投资基金运作管理办法》及《公开募集开放式证券投资基金流动性风险管理规定》等法规的要求对本基金组合资产的流动性风险进行管理，通过独立的风险管理部门对本基金的组合持仓集中度指标、流通受限的投资品种比例以及组合在短时间内变现能力的综合指标等流动性指标进行持续的监测和分析。

本基金投资于一家公司发行的证券市值不超过基金资产净值的 10%，且本基金与由本基金的

基金管理人管理的其他基金共同持有一家公司发行的证券不得超过该证券的 10%。

本基金所持部分证券在证券交易所上市，其余亦可在银行间同业市场交易，部分基金资产流通暂时受限制不能自由转让的情况参见附注“十二、期末本基金持有的流通受限证券”。此外，本基金可通过卖出回购金融资产方式借入短期资金应对流动性需求，其上限一般不超过基金持有的债券投资的公允价值。本基金主动投资于流动性受限资产的市值合计不得超过基金资产净值的 15%。

本基金的基金管理人每日对基金组合资产中 7 个工作日可变现资产的可变现价值进行审慎评估与测算，确保每日确认的净赎回申请不得超过 7 个工作日可变现资产的可变现价值。

同时，本基金的基金管理人通过合理分散逆回购交易的到期日与交易对手的集中度；按照穿透原则对交易对手的财务状况、偿付能力及杠杆水平等进行必要的尽职调查与严格的准入管理，以及对不同的交易对手实施交易额度管理并进行动态调整等措施严格管理本基金从事逆回购交易的流动性风险和交易对手风险。此外，本基金的基金管理人建立了逆回购交易质押品管理制度：根据质押品的资质确定质押率水平；持续监测质押品的风险状况与价值变动以确保质押品按公允价值计算足额；并在与私募类证券资管产品及中国证监会认定的其他主体为交易对手开展逆回购交易时，可接受质押品的资质要求与基金合同约定的投资范围保持一致。

7.4.13.4 市场风险

市场风险是指基金所持金融工具的公允价值或未来现金流量因所处市场各类价格因素的变动而发生波动的风险，包括利率风险、外汇风险和其他价格风险。

7.4.13.4.1 利率风险

利率风险是指金融工具的公允价值或未来现金流量因市场利率变动而发生波动的风险。利率敏感性金融工具均面临由于市场利率上升而导致公允价值下降的风险，其中浮动利率类金融工具还面临每个付息期间结束根据市场利率重新定价时关于未来现金流的风险。本基金的基金管理人定期对本基金面临的利率敏感性缺口进行监控，并通过调整投资组合的久期等方法对上述利率风险进行管理。

本基金持有及承担的大部分金融资产和金融负债不计息，因此本基金的收入及经营活动的现金流量在很大程度上独立于市场利率变化。本基金持有的利率敏感性资产主要为银行存款、结算备付金及债券投资等。

7.4.13.4.1.1 利率风险敞口

单位：人民币元

本期末 2021 年 12 月 31 日	1 年以内	1-5 年	5 年以上	不计息	合计
资产					
银行存款	4,639,644.24	-	-	-	4,639,644.24
结算备付金	3,000,000.00	-	-	-	3,000,000.00
交易性金融资产	-	-	-	81,839,044.20	81,839,044.20
应收利息	-	-	-	1,066.35	1,066.35
应收申购款	-	-	-	1,067,167.64	1,067,167.64
资产总计	7,639,644.24	-	-	82,907,278.19	90,546,922.43
负债					
应付赎回款	-	-	-	5,773.90	5,773.90
应付管理人报酬	-	-	-	111,561.40	111,561.40
应付托管费	-	-	-	11,156.13	11,156.13
应付销售服务费	-	-	-	22,245.15	22,245.15
其他负债	-	-	-	175,000.05	175,000.05
负债总计	-	-	-	325,736.63	325,736.63
利率敏感度缺口	7,639,644.24	-	-	82,581,541.56	90,221,185.80
上年度末 2020 年 12 月 31 日	1 年以内	1-5 年	5 年以上	不计息	合计
资产					
银行存款	87,603,602.64	-	-	-	87,603,602.64
结算备付金	153,000,000.00	-	-	-	153,000,000.00
交易性金融资产	22,597,740.00	-	-	180,740.00	22,778,480.00
买入返售金融资产	175,909,295.00	-	-	-	175,909,295.00
应收利息	-	-	-	635,356.91	635,356.91
其他资产	-	-	-	-	-
资产总计	439,110,637.64	-	-	816,096.91	439,926,734.55
负债					
应付管理人报酬	-	-	-	126,156.42	126,156.42
应付托管费	-	-	-	12,615.65	12,615.65
应付销售服务费	-	-	-	34,765.13	34,765.13
其他负债	-	-	-	3,217.12	3,217.12
负债总计	-	-	-	176,754.32	176,754.32
利率敏感度缺口	439,110,637.64	-	-	639,342.59	439,749,980.23

注：表中所示为本基金资产及负债的账面价值，并按照合约规定的利率重新定价日或到期日孰早者予以分类。

7.4.13.4.1.2 利率风险的敏感性分析

假设	假定所有期限的利率均以相同幅度变动 25 个基点，其他变量不变；
	其他市场变量保持不变；

	此项影响并未考虑管理层为减低利率风险而可能采取的风险管理活动。		
分析	相关风险变量的变动	对资产负债表日基金资产净值的 影响金额（单位：人民币元）	
		本期末（2021年12月31日）	上年度末（2020年12月31日）
	市场利率上升 25 个基点	-	-1,360.66
	市场利率下降 25 个基点	-	1,362.37

注：利率风险的敏感性分析，反映了在其他变量不变的情况下，利率发生合理、可能的变动时，将对基金资产净值可参考的公允价值产生的影响。

7.4.13.4.2 外汇风险

外汇风险是指金融工具的公允价值或未来现金流量因外汇汇率变动而发生波动的风险。本基金的所有资产及负债以人民币计价，无重大外汇风险。

7.4.13.4.3 其他价格风险

其他价格风险是指基金所持金融工具的公允价值或未来现金流量因除市场利率和外汇汇率以外的市场价格因素变动而发生波动的风险。本基金主要投资于证券交易所上市或银行间同业市场交易的股票和债券，所面临的其他价格风险来源于单个证券发行主体自身经营情况或特殊事项的影响，也可能来源于证券市场整体波动的影响。

本基金在投资中主要通过对国内外宏观经济运行状况、财政和货币政策、产业政策环境以及资本市场资金环境、证券市场走势的分析，在评价未来一段时间各类资产相对收益率的基础上，动态优化调整国内依法发行上市的股票、债券、现金等大类资产的配置。本基金非现金基金资产的 80%需投资于创新领航主题的股票。本基金所指的“创新领航”主题涵盖了把创新发展作为应对环境变化、增强发展动力、把握主动权的发展之策，实现关键核心技术自主可控、推动产品和产业向价值链中高端跃升、甚至引领行业发展新方向的优质上市企业。其他主要投资策略还包括：债券投资策略、资产支持证券投资策略、金融衍生品投资策略、存托凭证投资策略和融资业务投资策略。

本基金通过投资组合的分散化降低其他价格风险。本基金投资组合中股票资产占基金资产的比例为 60%-95%；投资于本基金界定的创新领航主题的股票不低于非现金基金资产的 80%；每个交易日日终在扣除股指期货合约和国债期货合约需缴纳的交易保证金后，本基金持有的现金或者到期日在一年以内的政府债券的比例合计不低于基金资产净值的 5%。本基金严格按照基金合同中对投资组合比例的要求进行资产配置，通过投资组合的分散化降低其他价格风险。

7.4.13.4.3.1 其他价格风险敞口

金额单位：人民币元

项目	本期末 2021 年 12 月 31 日		上年度末 2020 年 12 月 31 日	
	公允价值	占基金 资产净 值比例 (%)	公允价值	占基金资 产净值比 例 (%)
交易性金融资产—股票投资	81,839,044.20	90.71	180,740.00	0.04
交易性金融资产—基金投资	-	-	-	-
交易性金融资产—债券投资	-	-	22,597,740.00	5.14
交易性金融资产—贵金属投资	-	-	-	-
衍生金融资产—权证投资	-	-	-	-
其他	-	-	-	-
合计	81,839,044.20	90.71	22,778,480.00	5.18

7.4.13.4.3.2 其他价格风险的敏感性分析

假设	除沪深 300 指数以外的其他市场变量保持不变		
分析	相关风险变量的变动	对资产负债表日基金资产净值的影响金额（单位：人民币元）	
		本期末（2021 年 12 月 31 日）	上年度末（2020 年 12 月 31 日）
	沪深 300 指数上升 5%	3,811,172.50	15,545.33
	沪深 300 指数下降 5%	-3,811,172.50	-15,545.33

注：本基金管理人运用定量分析方法对本基金的市场价格风险进行分析。上表为市场价格风险的敏感性分析，反映了在其他变量不变的假设下，证券投资价格发生合理、可能的变动时，将对基金资产净值产生的影响。

7.4.14 有助于理解和分析会计报表需要说明的其他事项

1、公允价值

(1) 不以公允价值计量的金融工具

不以公允价值计量的金融资产和负债主要包括应收款项和其他金融负债，其账面价值接近于公允价值。

(2) 以公允价值计量的金融工具

① 金融工具公允价值计量的方法

本基金以公允价值进行后续计量的金融资产与金融负债，其公允价值计量基于公允价值的输

入值的可观察程度以及该等输入值对公允价值计量整体的重要性，被划分为三个层次：

第一层次输入值是在计量日能够取得的相同资产或负债在活跃市场上未经调整的报价。

第二层次输入值是除第一层次输入值外相关资产或负债直接或间接可观察的输入值。

第三层次输入值是相关资产或负债的不可观察输入值。

② 各层次金融工具公允价值

于 2021 年 12 月 31 日，本基金本报告期末持有的以公允价值计量的金融工具中属于第一层次的余额为人民币 81,532,437.70 元，属于第二层次的余额为人民币 306,606.50 元，无属于第三层次的余额(2020 年 12 月 31 日：属于第一层次余额为人民币 180,740.00 元，属于第二层次的余额为人民币 22,597,740.00 元，无属于第三层次的余额)。

③ 公允价值所属层次间的重大变动

对于证券交易所上市的股票和债券，若出现重大事项停牌、交易不活跃(包括涨跌停时的交易不活跃)等情况，本基金不会于停牌日至交易恢复活跃日期间及交易不活跃期间将相关股票和债券的公允价值列入第一层次；并根据估值调整中采用的不可观察输入值对于公允价值的影响程度，确定相关股票和债券公允价值应属第二层次还是第三层次。本基金本报告期持有的以公允价值计量的金融工具，在第一层次和第二层次之间无重大转换。

2、除公允价值外，截至资产负债表日本基金无需要说明的其他重要事项。

§ 8 投资组合报告

8.1 期末基金资产组合情况

金额单位：人民币元

序号	项目	金额	占基金总资产的比例 (%)
1	权益投资	81,839,044.20	90.38
	其中：股票	81,839,044.20	90.38
2	基金投资	-	-
3	固定收益投资	-	-
	其中：债券	-	-
	资产支持证券	-	-
4	贵金属投资	-	-
5	金融衍生品投资	-	-
6	买入返售金融资产	-	-
	其中：买断式回购的买入返售金融资产	-	-
7	银行存款和结算备付金合计	7,639,644.24	8.44
8	其他各项资产	1,068,233.99	1.18
9	合计	90,546,922.43	100.00

8.2 期末按行业分类的股票投资组合

8.2.1 报告期末按行业分类的境内股票投资组合

金额单位：人民币元

代码	行业类别	公允价值	占基金资产净值比例 (%)
A	农、林、牧、渔业	-	-
B	采矿业	-	-
C	制造业	78,159,394.01	86.63
D	电力、热力、燃气及水生产和供应业	-	-
E	建筑业	1,200,000.00	1.33
F	批发和零售业	45,223.99	0.05
G	交通运输、仓储和邮政业	-	-
H	住宿和餐饮业	4,608.00	0.01
I	信息传输、软件和信息技术服务业	2,376,607.62	2.63
J	金融业	-	-
K	房地产业	-	-
L	租赁和商务服务业	-	-
M	科学研究和技术服务业	25,689.28	0.03

N	水利、环境和公共设施管理业	9,359.52	0.01
O	居民服务、修理和其他服务业	-	-
P	教育	-	-
Q	卫生和社会工作	18,161.78	0.02
R	文化、体育和娱乐业	-	-
S	综合	-	-
	合计	81,839,044.20	90.71

8.2.2 报告期末按行业分类的港股通投资股票投资组合

本基金本报告期末未持有港股通投资股票。

8.3 期末按公允价值占基金资产净值比例大小排序的所有股票投资明细

金额单位：人民币元

序号	股票代码	股票名称	数量（股）	公允价值	占基金资产净值比例（%）
1	002460	赣锋锂业	40,200	5,742,570.00	6.37
2	300661	圣邦股份	18,300	5,654,700.00	6.27
3	002920	德赛西威	39,200	5,547,192.00	6.15
4	002906	华阳集团	91,400	5,023,344.00	5.57
5	300782	卓胜微	15,200	4,967,360.00	5.51
6	603501	韦尔股份	15,500	4,816,935.00	5.34
7	688200	华峰测控	9,385	4,804,181.50	5.32
8	300408	三环集团	85,700	3,822,220.00	4.24
9	002371	北方华创	10,800	3,747,816.00	4.15
10	300896	爱美客	6,700	3,591,937.00	3.98
11	002036	联创电子	147,600	3,580,776.00	3.97
12	601689	拓普集团	60,900	3,227,700.00	3.58
13	300620	光库科技	56,700	2,920,617.00	3.24
14	600703	三安光电	76,700	2,880,852.00	3.19
15	300957	贝泰妮	13,300	2,557,324.00	2.83
16	688363	华熙生物	15,551	2,415,070.30	2.68
17	300496	中科创达	16,900	2,339,298.00	2.59
18	002138	顺络电子	60,600	2,313,708.00	2.56
19	300054	鼎龙股份	80,000	1,947,200.00	2.16
20	603290	斯达半导	4,800	1,828,800.00	2.03
21	002643	万润股份	77,000	1,820,280.00	2.02
22	603650	彤程新材	34,900	1,756,168.00	1.95
23	600111	北方稀土	34,300	1,570,940.00	1.74
24	601117	中国化学	100,000	1,200,000.00	1.33

25	688677	海泰新光	12,405	1,167,310.50	1.29
26	300666	江丰电子	3,800	199,804.00	0.22
27	301079	邵阳液压	1,396	43,352.80	0.05
28	301179	泽宇智能	534	29,338.38	0.03
29	301029	怡合达	320	28,758.40	0.03
30	301088	戎美股份	938	24,178.58	0.03
31	301069	凯盛新材	458	20,248.18	0.02
32	301060	兰卫医学	587	18,161.78	0.02
33	301058	中粮工科	967	17,638.08	0.02
34	301099	雅创电子	176	12,559.36	0.01
35	300994	久祺股份	226	10,271.70	0.01
36	300774	倍杰特	444	9,359.52	0.01
37	301111	粤万年青	255	9,353.40	0.01
38	301040	中环海陆	210	8,087.10	0.01
39	301035	润丰股份	141	7,935.48	0.01
40	301028	东亚机械	573	7,735.50	0.01
41	301055	张小泉	355	7,731.90	0.01
42	301048	金鹰重工	578	7,490.88	0.01
43	301045	天禄科技	261	7,404.57	0.01
44	301089	拓新药业	99	6,725.07	0.01
45	301033	迈普医学	108	6,476.76	0.01
46	301056	森赫股份	572	6,343.48	0.01
47	301072	中捷精工	181	6,047.21	0.01
48	301038	深水规院	266	5,381.18	0.01
49	301059	金三江	259	4,998.70	0.01
50	301180	万祥科技	215	4,884.80	0.01
51	301211	亨迪药业	145	4,879.25	0.01
52	301017	漱玉平民	199	4,736.20	0.01
53	301101	明月镜片	108	4,682.88	0.01
54	301037	保立佳	193	4,682.18	0.01
55	301118	恒光股份	95	4,656.90	0.01
56	301073	君亭酒店	144	4,608.00	0.01
57	301053	远信工业	155	4,460.90	0.00
58	301185	鸥玛软件	209	4,422.44	0.00
59	301057	汇隆新材	218	4,146.36	0.00
60	301068	大地海洋	144	4,086.72	0.00
61	301063	海锅股份	111	4,008.21	0.00
62	301090	华润材料	357	4,005.54	0.00
63	301138	华研精机	89	3,992.54	0.00

64	301126	达嘉维康	195	3,749.85	0.00
65	301221	光庭信息	40	3,548.80	0.00
66	301198	喜悦智行	115	3,358.00	0.00
67	301168	通灵股份	59	3,075.67	0.00
68	301100	风光股份	90	2,802.60	0.00
69	301189	C 奥尼	49	2,774.38	0.00
70	301199	迈赫股份	84	2,688.00	0.00
71	301096	百诚医药	34	2,670.02	0.00
72	301093	华兰股份	49	2,442.65	0.00

8.4 报告期内股票投资组合的重大变动

8.4.1 累计买入金额超出期初基金资产净值 2%或前 20 名的股票明细

金额单位：人民币元

序号	股票代码	股票名称	本期累计买入金额	占期初基金资产净值比例 (%)
1	002460	赣锋锂业	20,899,141.99	4.75
2	300782	卓胜微	16,856,592.20	3.83
3	300750	宁德时代	14,721,589.00	3.35
4	603501	韦尔股份	14,061,631.00	3.20
5	002920	德赛西威	13,968,876.00	3.18
6	300661	圣邦股份	13,450,319.08	3.06
7	300408	三环集团	12,650,751.00	2.88
8	600346	恒力石化	12,422,912.00	2.82
9	002497	雅化集团	12,249,378.50	2.79
10	688200	华峰测控	11,766,373.57	2.68
11	002906	华阳集团	11,704,886.00	2.66
12	002138	顺络电子	10,408,258.16	2.37
13	300415	伊之密	9,698,687.00	2.21
14	300496	中科创达	9,002,371.44	2.05
15	002371	北方华创	8,596,963.40	1.95
16	601689	拓普集团	8,433,724.00	1.92
17	601899	紫金矿业	7,996,318.00	1.82
18	300896	爱美客	7,713,836.00	1.75
19	300725	药石科技	7,193,693.00	1.64
20	300347	泰格医药	6,856,831.00	1.56

注：“买入金额”按买入成交金额（成交单价乘以成交数量）填列，不考虑相关交易费用。

8.4.2 累计卖出金额超出期初基金资产净值 2%或前 20 名的股票明细

金额单位：人民币元

序号	股票代码	股票名称	本期累计卖出金额	占期初基金资产净值比例 (%)
1	002460	赣锋锂业	19,669,469.54	4.47
2	300750	宁德时代	19,077,310.38	4.34
3	300782	卓胜微	13,977,812.20	3.18
4	002497	雅化集团	13,712,156.31	3.12
5	002920	德赛西威	10,503,888.00	2.39
6	300661	圣邦股份	10,431,742.40	2.37
7	300415	伊之密	10,169,770.00	2.31
8	002906	华阳集团	9,887,667.40	2.25
9	002371	北方华创	9,742,907.42	2.22
10	600346	恒力石化	9,507,220.95	2.16
11	002138	顺络电子	9,289,228.61	2.11
12	688200	华峰测控	9,231,204.68	2.10
13	603501	韦尔股份	9,094,818.00	2.07
14	300725	药石科技	9,036,630.30	2.05
15	300408	三环集团	8,723,437.00	1.98
16	300347	泰格医药	8,557,381.25	1.95
17	601899	紫金矿业	8,044,450.00	1.83
18	688366	昊海生科	7,060,641.15	1.61
19	300496	中科创达	6,889,541.00	1.57
20	601689	拓普集团	6,807,018.00	1.55

注：“卖出金额”按卖出成交金额（成交单价乘以成交数量）填列，不考虑相关交易费用。

8.4.3 买入股票的成本总额及卖出股票的收入总额

单位：人民币元

买入股票成本（成交）总额	373,458,791.42
卖出股票收入（成交）总额	325,741,491.48

注：“买入股票成本”、“卖出股票收入”均按买卖成交金额（成交单价乘以成交数量）填列，不考虑相关交易费用。

8.5 期末按债券品种分类的债券投资组合

本基金本报告期末未持有债券。

8.6 期末按公允价值占基金资产净值比例大小排序的前五名债券投资明细

本基金本报告期末未持有债券。

8.7 期末按公允价值占基金资产净值比例大小排序的所有资产支持证券投资明细

本基金本报告期末未持有资产支持证券。

8.8 报告期末按公允价值占基金资产净值比例大小排序的前五名贵金属投资明细

本基金本报告期末未持有贵金属。

8.9 期末按公允价值占基金资产净值比例大小排序的前五名权证投资明细

本基金本报告期末未持有权证。

8.10 报告期末本基金投资的股指期货交易情况说明

本基金本报告期末未持有股指期货。

8.11 报告期末本基金投资的国债期货交易情况说明

本基金本报告期末未持有国债期货。

8.12 投资组合报告附注**8.12.1 本基金投资的前十名证券的发行主体本期受到调查以及处罚的情况的说明**

本报告期内基金投资的前十名证券的发行主体没有出现被监管部门立案调查，或在报告编制日前一年内受到公开谴责、处罚的情形。

8.12.2 基金投资的前十名股票超出基金合同规定的备选股票库情况的说明

基金投资的前十名股票中，没有投资超出基金合同规定备选股票库之外的股票。

8.12.3 期末其他各项资产构成

单位：人民币元

序号	名称	金额
1	存出保证金	-
2	应收证券清算款	-
3	应收股利	-
4	应收利息	1,066.35
5	应收申购款	1,067,167.64
6	其他应收款	-
7	待摊费用	-
8	其他	-
9	合计	1,068,233.99

8.12.4 期末持有的处于转股期的可转换债券明细

本基金本报告期末未持有处于转股期的可转换债券。

8.12.5 期末前十名股票中存在流通受限情况的说明

本基金本报告期末前十名股票中不存在流通受限情况。

8.12.6 投资组合报告附注的其他文字描述部分

因四舍五入原因，投资组合报告中分项之和与合计可能存在尾差。

§ 9 基金份额持有人信息

9.1 期末基金份额持有人户数及持有人结构

份额单位：份

份额级别	持有人户数 (户)	户均持有的基金份额	持有人结构			
			机构投资者		个人投资者	
			持有份额	占总份额比例	持有份额	占总份额比例
新沃创新领航混合 A	2,731	10,907.60	99,077.13	0.33%	29,689,576.15	99.67%
新沃创新领航混合 C	7,374	6,527.75	830,302.60	1.72%	47,305,336.91	98.28%
合计	10,105	7,711.46	929,379.73	1.19%	76,994,913.06	98.81%

注：分级基金机构/个人投资者持有份额占总份额比例的计算中，对下属分级基金，比例的分母采用各自级别的份额，对合计数，比例的分母采用下属分级基金份额的合计数（即期末基金份额总额）。

9.2 期末基金管理人的从业人员持有本基金的情况

项目	份额级别	持有份额总数 (份)	占基金总份额比例
基金管理人所有从业人员持有本基金	新沃创新领航混合 A	65,392.61	0.2195%
	新沃创新领航混合 C	109,103.85	0.2267%
	合计	174,496.46	0.2239%

9.3 期末基金管理人的从业人员持有本开放式基金份额总量区间的情况

项目	份额级别	持有基金份额总量的数量区间 (万份)
本公司高级管理人员、基金投资和研究部门负责人持有本开放式基金	新沃创新领航混合 A	0
	新沃创新领航混合 C	0
	合计	0
本基金基金经理持有本开放式基金	新沃创新领航混合 A	0
	新沃创新领航混合 C	0
	合计	0

§ 10 开放式基金份额变动

单位：份

项目	新沃创新领航混合 A	新沃创新领航混合 C
基金合同生效日（2020年12月24日）基金份额总额	76,204,427.75	363,573,649.69
本报告期期初基金份额总额	76,204,427.75	363,573,649.69
本报告期基金总申购份额	21,181,026.71	76,677,573.71
减:本报告期基金总赎回份额	67,596,801.18	392,115,583.89
本报告期基金拆分变动份额（份额减少以“-”填列）	-	-
本报告期期末基金份额总额	29,788,653.28	48,135,639.51

§ 11 重大事件揭示

11.1 基金份额持有人大会决议

本报告期内，本基金未召开基金份额持有人大会。

11.2 基金管理人、基金托管人的专门基金托管部门的重大人事变动

本报告期内，王靖飞先生担任本公司督察长职务，邢凯先生不再代任本公司督察长职务，具体信息请参见基金管理人于 2021 年 2 月 25 日披露的《新沃基金管理有限公司关于高级管理人员变更的公告》。

本报告期内，本基金托管人的专门基金托管部门无重大人事变动。

11.3 涉及基金管理人、基金财产、基金托管业务的诉讼

本报告期末内无涉及本基金管理人、基金财产、基金托管业务的诉讼事项。

11.4 基金投资策略的改变

本报告期内本基金投资策略未改变。

11.5 为基金进行审计的会计师事务所情况

本基金本报告期应支付给上会会计师事务所（特殊普通合伙）的报酬为 25,000 元人民币。该会计师事务所自本基金合同生效日起为本基金提供审计服务至今。

11.6 管理人、托管人及其高级管理人员受稽查或处罚等情况

本报告期内，本基金管理人、基金托管人及其高级管理人员无受稽查或处罚等情况。

11.7 基金租用证券公司交易单元的有关情况

11.7.1 基金租用证券公司交易单元进行股票投资及佣金支付情况

金额单位：人民币元

券商名称	交易单元数量	股票交易		应支付该券商的佣金		备注
		成交金额	占当期股票成交总额的比例	佣金	占当期佣金总量的比例	
华创证券	2	697,962,645.94	100.00%	510,543.56	100.00%	-

注：1、根据中国证监会《关于完善证券投资基金交易席位制度有关问题的通知》（证监基金字[2007]48号）的规定及《新沃基金管理有限公司交易席位管理办法》，本基金管理人制定了券商选择标准和租用交易单元的程序，具体如下：

投资研究部按照《券商评估细则》完成对各往来证券经纪商的评估，评估实行评分制：分配权重

(100 分) = 基础服务 (60%) + 销售服务 (40%)。

基础服务占 60% 权重，销售服务占 40% 权重，由研究员负责打分，最后结果汇总成《研究部卖方打分表》提交给研究部负责人。

基础服务包括：报告、电话沟通、路演、单独调研、联合调研、深度推荐公司、带上市公司上门反路演、约见专家、委托课题、人员培养、重大投资机会等；

销售服务包括：日常沟通、重点推荐的沟通、研究投资工作的支持和配合。

根据以上标准对券商进行评估、确定选用交易单元的券商后，本基金管理人与被选择的券商签订交易单元租赁协议，并通知基金托管人。

2、本基金采用证券公司交易结算模式，可豁免单个券商的交易佣金的比例限制。

3、报告期内租用证券公司交易单元的变更情况：报告期内新增华创证券深圳席位、上海席位。

11.7.2 基金租用证券公司交易单元进行其他证券投资的情况

金额单位：人民币元

券商名称	债券交易		债券回购交易		权证交易	
	成交金额	占当期债券成交总额的比例	成交金额	占当期债券回购成交总额的比例	成交金额	占当期权证成交总额的比例
华创证券	-	-	1,545,000,000.00	100.00%	-	-

11.8 其他重大事件

序号	公告事项	法定披露方式	法定披露日期
1	新沃基金管理有限公司关于旗下基金 2020 年 12 月 31 日基金份额净值和基金份额累计净值公告	指定报刊和/或管理人网站	2021 年 1 月 1 日
2	新沃基金管理有限公司关于新沃创新领航混合型证券投资基金可投资于科创板股票的公告	指定报刊和/或管理人网站	2021 年 1 月 7 日
3	新沃创新领航混合型证券投资基金开放日常申购、赎回、转换及定期定额投资业务并开展相关费率优惠活动的公告	指定报刊和/或管理人网站	2021 年 1 月 20 日
4	新沃基金管理有限公司关于更新旗下公募基金风险等级的公告	指定报刊和/或管理人网站	2021 年 1 月 29 日
5	新沃基金管理有限公司关于	指定报刊和/或管理人网	2021 年 2 月 8 日

	增加众惠基金销售有限公司为基金销售机构的公告	站	
6	新沃创新领航混合型证券投资基金 2021 年第 1 季度报告	指定报刊和/或管理人网站	2021 年 4 月 21 日
7	新沃基金管理有限公司关于增加财咨道信息技术有限公司为基金销售机构的公告	指定报刊和/或管理人网站	2021 年 4 月 29 日
8	新沃基金管理有限公司关于调整旗下部分基金投资范围、增加侧袋机制并相应修改法律文件的公告	指定报刊和/或管理人网站	2021 年 4 月 29 日
9	新沃创新领航混合型证券投资基金托管协议	指定报刊和/或管理人网站	2021 年 4 月 29 日
10	新沃创新领航混合型证券投资基金基金合同	指定报刊和/或管理人网站	2021 年 4 月 29 日
11	新沃创新领航混合型证券投资基金招募说明书(更新)(2021 年第 1 号)	指定报刊和/或管理人网站	2021 年 4 月 29 日
12	新沃创新领航混合型证券投资基金(新沃创新领航混合 A 份额)基金产品资料概要(更新)	指定报刊和/或管理人网站	2021 年 4 月 29 日
13	新沃创新领航混合型证券投资基金(新沃创新领航混合 A 份额)基金产品资料概要(更新)	指定报刊和/或管理人网站	2021 年 4 月 29 日
14	新沃基金管理有限公司关于旗下基金 2021 年 6 月 30 日基金份额净值和基金份额累计净值公告	指定报刊和/或管理人网站	2021 年 7 月 1 日
15	新沃创新领航混合型证券投资基金 2021 年第 2 季度报告	指定报刊和/或管理人网站	2021 年 7 月 20 日
16	新沃创新领航混合型证券投资基金 2021 年中期报告	指定报刊和/或管理人网站	2021 年 8 月 30 日
17	新沃基金管理有限公司关于新沃创新领航混合型证券投资基金新增基金销售机构的公告	指定报刊和/或管理人网站	2021 年 9 月 15 日
18	新沃基金管理有限公司关于增加上海爱建基金销售有限公司为基金销售机构的公告	指定报刊和/或管理人网站	2021 年 9 月 27 日
19	新沃创新领航混合型证券投资基金 2021 年第 3 季度报告	指定报刊和/或管理人网站	2021 年 10 月 27 日
20	新沃基金管理有限公司关于	指定报刊和/或管理人网	2021 年 12 月 10 日

	旗下部分基金新增上海好买基金销售有限公司为基金销售服务机构的公告	站	
21	关于新沃创新领航混合型证券投资基金基金经理变更的公告	指定报刊和/或管理人网站	2021 年 12 月 15 日
22	新沃创新领航混合型证券投资基金（新沃创新领航混合 A 份额）基金产品资料概要（更新）	指定报刊和/或管理人网站	2021 年 12 月 20 日
23	新沃创新领航混合型证券投资基金（新沃创新领航混合 C 份额）基金产品资料概要（更新）	指定报刊和/或管理人网站	2021 年 12 月 20 日
24	新沃创新领航混合型证券投资基金招募说明书（更新）（2021 年第 2 号）	指定报刊和/或管理人网站	2021 年 12 月 20 日

§ 12 影响投资者决策的其他重要信息

12.1 报告期内单一投资者持有基金份额比例达到或超过 20%的情况

本基金报告期内不存在单一投资者持有基金份额比例达到或超过 20%的情况。

12.2 影响投资者决策的其他重要信息

无。

§ 13 备查文件目录

13.1 备查文件目录

- (一) 中国证监会准予新沃创新领航混合型证券投资基金募集注册的文件
- (二) 《新沃创新领航混合型证券投资基金基金合同》
- (三) 《新沃创新领航混合型证券投资基金托管协议》
- (四) 《关于申请募集注册新沃创新领航混合型证券投资基金之法律意见书》
- (五) 基金管理人业务资格批件、营业执照
- (六) 基金托管人业务资格批件、营业执照
- (七) 中国证监会要求的其他文件

13.2 存放地点

备查文件等文本存放在基金管理人、基金托管人和销售机构的办公场所和营业场所，在办公时间内可供免费查阅。

13.3 查阅方式

投资者可以在营业时间免费查阅，也可按工本费购买复印件。

新沃基金管理有限公司

2022年3月30日