



浙江鼎帮

NEEQ : 835763

浙江鼎帮家具股份有限公司

Zhejiang Dingbang Furniture Co.,LTD



年度报告

— 2021 —

## 公司年度大事记

2021年1月公司取得  
三项“浙江制造品字证书”

2021年3月12日公司取得  
“两化融合管理体系评定证书”



## 目 录

第一节	重要提示、目录和释义 .....	4
第二节	公司概况 .....	7
第三节	会计数据、经营情况和管理层分析 .....	9
第四节	重大事件 .....	19
第五节	股份变动、融资和利润分配 .....	21
第六节	董事、监事、高级管理人员及核心员工情况 .....	25
第七节	公司治理、内部控制和投资者保护 .....	28
第八节	财务会计报告 .....	33
第九节	备查文件目录 .....	90

## 第一节 重要提示、目录和释义

### 【声明】

公司控股股东、实际控制人、董事、监事、高级管理人员保证本报告所载资料不存在任何虚假记载、误导性陈述或者重大遗漏，并对其内容的真实性、准确性和完整性承担个别及连带责任。

公司负责人陈建明、主管会计工作负责人裘天春及会计机构负责人（会计主管人员）储喜红保证年度报告中财务报告的真实、准确、完整。

苏亚金诚会计师事务所（特殊普通合伙）对公司出具了标准无保留意见的审计报告。

本年度报告涉及未来计划等前瞻性陈述，不构成公司对投资者的实质承诺，投资者及相关人士均应对此保持足够的风险认识，并且应当理解计划、预测与承诺之间的差异。

事项	是或否
是否存在控股股东、实际控制人、董事、监事、高级管理人员对年度报告内容存在异议或无法保证其真实、准确、完整	<input type="checkbox"/> 是 <input checked="" type="checkbox"/> 否
是否存在半数以上董事无法完全保证年度报告的真实性、准确性和完整性	<input type="checkbox"/> 是 <input checked="" type="checkbox"/> 否
董事会是否审议通过年度报告	<input checked="" type="checkbox"/> 是 <input type="checkbox"/> 否
是否存在未出席董事会审议年度报告的董事	<input type="checkbox"/> 是 <input checked="" type="checkbox"/> 否
是否存在未按要求披露的事项	<input type="checkbox"/> 是 <input checked="" type="checkbox"/> 否
是否被出具非标准审计意见	<input type="checkbox"/> 是 <input checked="" type="checkbox"/> 否

### 【重大风险提示表】

重大风险事项名称	重大风险事项描述及分析
一、宏观经济波动和房地产市场调控风险	家具行业与宏观经济景气程度及居民人均可支配收入呈正相关，公司生产的家具产品用于民用生活性消费，与工业消费品相比，对宏观经济波动的相关度为中等水平。从家具行业对宏观经济波动的敏感性判断，未来家具行业的发展不会因为宏观经济增长的减速而直接对应减速。但是，若宏观经济的波动引起原材料价格上涨，则一定程度上会影响到家具产品的销售。
二、国外反倾销和绿色贸易壁垒风险	我国家具出口过分依赖于 OEM(贴牌生产)，较少实行 ODM(自主设计制造)和 OBM(自创品牌)经营模式，绝大部分出口家具价格仅为欧美发达国家同类产品的 1/3 至 1/2，成为欧美等发达国家对我国出口家具实施反倾销的把柄。层出不穷的反倾销和绿色贸易壁垒措施提高了我国家具企业的运营成本，一定程度的抑制了我国家具出口。
三、家具出口成本优势减弱风险	自 1999 年在全国范围内逐步推进城镇居民住房制度改革至今，我国建筑业和房地产业迅猛发展，拉动木材需求快速上升，木材供应制品加大。与此同时，世界范围内森林资源也逐渐减少，出于资源和环境保护，多个木材出口国相继开始禁止原木出口，从而

	抬高木材价格。另一方面,虽然我国经济的稳步增长和物价水平的上升,国内劳动力价格节节攀升。原材料和劳动力价格的上行进一步增加了家具企业的成本压力,虽然我国相较于意大利、德国、美国的欧美传统家具生产大国仍有较大的成本优势,但相对于越南、马来西亚、巴西等森林资源丰富、劳动力更加低廉的国家已处于成本劣势状态,世界家具产业集群已开始出现向东南亚、南美洲等新兴发展中国家二次转移的现象。
四、实际控制人控制不当的风险	股东陈欢先生现持有公司股份 15,472,083 股,占公司股份总额的 57.65%,能够控制公司股东大会,为公司的控股股东、实际控制人,若公司控股股东利用其对公司的实际控制权,对公司的经营决策、人事、财务等进行不当控制,可能给公司经营和其他股东带来风险。
五、公司客户集中度较高的风险	公司 2021 年度,前五大客户占销售总额的 94.18%。此情况主要是公司目前的发展战略而造成的。公司目前专注于研发设计和生产工艺,产品销售主要通过出口到国外贸易公司进行分销。如果公司不注意终端客户的培育,可能会被贸易公司抢占了渠道,影响公司未来的利润。
六、汇率波动的风险	2021 年度美元汇率整体区间震荡,针对美元下跌走向公司目前采取财务部门随时跟踪美元汇率走势选择性决定结汇时点和额度。未来美元若持续贬值,公司将采取金融工具规避汇兑风险且向海外客户提出涨价要求;如海外客户拒绝公司提价要求,将对公司盈利能力产生较大不利影响;就报告期来说,美元持续下跌,对公司的整体收益造成了一定影响,但仍在公司预估范围内;如果美元继续持续下跌,公司采取合适的金融工具规避汇兑风险及加速更新产品规避汇率价差。
七、出口退税税收政策变动的风险	公司属于增值税一般纳税人,出口产品实行免抵退的退税政策。报告期内公司的产品适用的增值税退税率为 13%。由于公司的外销收入比例较大,且出口退税率较高,如果国家下调相关产品的出口退税率,将会增加公司的产品成本,影响公司的盈利水平。公司 2021 年度收到的出口退税金额分别为 3,486,029.84 元,占当期营业收入总额的比例分别为 7.87%,虽出口退税金额不直接计入公司利润,但是如果国家降或取消退税率,则不可退税部分将会增加公司营业成本,导致公司利润减少,在目前公司产品以外销为主的销售结构下,如果国家出口退税的相关政策发生变化,可能会对公司的经营业绩产生不利影响。
八、中美贸易战的风险	报告期内,中美发起贸易冲突,公司属于的家具行业被美国强制增加关税 25%,由于公司外销客户中美国客户的比重较大,贸易战发生或进一步升级直接影响公司整体业务订单量,影响公司整体经营业绩。
本期重大风险是否发生重大变化:	重大变化情况说明,自行填写

注:提示删除“公司治理的风险”:截止报告期,公司治理结构完善,内部控制执行规范;因此消除“公司治理的风险”。

## 释义

释义项目		释义
股份公司、公司、浙江鼎帮	指	浙江鼎帮家具股份有限公司
鼎邦家俱、有限公司	指	浙江鼎邦家俱有限公司
鼎铛投资	指	嘉兴鼎铛投资合伙企业（有限合伙）
鼎业管理	指	嘉善鼎业管理咨询有限公司
中国证监会	指	中国证券监督管理委员会
工信部	指	中华人民共和国工业和信息化部
股转系统	指	全国中小企业股份转让系统
主办券商、东吴证券	指	东吴证券股份有限公司
会计师事务所	指	苏亚金诚会计师事务所（特殊普通合伙）
律师事务所	指	江苏苏明律师事务所
《公司法》	指	《中华人民共和国公司法》
《证券法》	指	《中华人民共和国证券法》
公司章程	指	浙江鼎帮家具股份有限公司公司章程
股东大会	指	浙江鼎帮家具股份有限公司股东大会
董事会	指	浙江鼎帮家具股份有限公司董事会
监事会	指	浙江鼎帮家具股份有限公司监事会
高级管理人员	指	总经理、财务负责人、董事会秘书等的统称
报告期	指	2021 年度
元、万元	指	人民币元、人民币万元

## 第二节 公司概况

### 一、 基本信息

公司中文全称	浙江鼎帮家具股份有限公司
英文名称及缩写	Zhejiang Dingbang Furniture Co.,LTD ZJDB
证券简称	浙江鼎帮
证券代码	835763
法定代表人	陈建明

### 二、 联系方式

董事会秘书	裘天春
联系地址	浙江省嘉善县干窑镇庄驰中路 38 号
电话	0573-84515978
传真	0573-84515998
电子邮箱	zjdingbang@163.com
公司网址	zjdingbang.com
办公地址	浙江省嘉善县干窑镇庄驰中路 38 号
邮政编码	314107
公司指定信息披露平台的网址	www.neeq.com.cn
公司年度报告备置地	公司董事会秘书办公室

### 三、 企业信息

股票交易场所	全国中小企业股份转让系统
成立时间	2004 年 5 月 19 日
挂牌时间	2016 年 3 月 7 日
分层情况	基础层
行业（挂牌公司管理型行业分类）	制造业（C）-家具制造业（C21）-其他制造业（C219-软体家具（C2190）
主要业务	生产销售:软体家具、木质家具、进出口业务等。
主要产品与服务项目	固定沙发、软体沙发生生产和销售
普通股股票交易方式	<input checked="" type="checkbox"/> 集合竞价交易 <input type="checkbox"/> 做市交易
普通股总股本（股）	26,835,665
优先股总股本（股）	0
做市商数量	0
控股股东	控股股东为（陈欢）
实际控制人及其一致行动人	实际控制人为（陈欢），无一致行动人



#### 四、 注册情况

项目	内容	报告期内是否变更
统一社会信用代码	91330400762508644A	否
注册地址	浙江省嘉兴市嘉善县干窑镇创驰中路 38 号	否
注册资本	26,835,665.00	否

#### 五、 中介机构

主办券商（报告期内）	东吴证券	
主办券商办公地址	苏州工业园区星阳街 5 号	
报告期内主办券商是否发生变化	否	
主办券商（报告披露日）	东吴证券	
会计师事务所	苏亚金诚会计师事务所（特殊普通合伙）	
签字注册会计师姓名及连续签字年限	于志强	杨力
	6 年	1 年
会计师事务所办公地址	南京市建邺区泰山路 159 号正太中心大厦 A 座 14-16 层	

#### 六、 自愿披露

适用 不适用

#### 七、 报告期后更新情况

适用 不适用



### 第三节 会计数据、经营情况和管理层分析

#### 一、 主要会计数据和财务指标

##### (一) 盈利能力

单位：元

	本期	上年同期	增减比例%
营业收入	44,314,010.57	44,800,254.03	-1.09%
毛利率%	2.05%	11.57%	-
归属于挂牌公司股东的净利润	-6,676,270.16	-7,023,518.90	4.94%
归属于挂牌公司股东的扣除非经常性损益后的净利润	-7,809,187.51	-8,535,993.01	8.51%
加权平均净资产收益率%（依据归属于挂牌公司股东的净利润计算）	-31.27%	-24.90%	-
加权平均净资产收益率%（依据归属于挂牌公司股东的扣除非经常性损益后的净利润计算）	-36.57%	-30.27%	-
基本每股收益	-0.25	-0.26	3.85%

##### (二) 偿债能力

单位：元

	本期期末	上年期末	增减比例%
资产总计	56,184,991.62	69,911,580.75	-19.63%
负债总计	38,169,335.92	45,219,654.89	-15.59%
归属于挂牌公司股东的净资产	18,015,655.70	24,691,925.86	-27.04%
归属于挂牌公司股东的每股净资产	0.67	0.92	-27.17%
资产负债率%（母公司）	67.94%	64.68%	-
资产负债率%（合并）	-	-	-
流动比率	1.15	1.24	-
利息保障倍数	-5.37	-5.51	-

##### (三) 营运情况

单位：元

	本期	上年同期	增减比例%
经营活动产生的现金流量净额	-9,030,508.28	5,035,311.31	-279.34%
应收账款周转率	4.25	2.87	-
存货周转率	1.39	1.35	-

#### (四) 成长情况

	本期	上年同期	增减比例%
总资产增长率%	-19.63%	-6.60%	-
营业收入增长率%	-1.09%	-20.53%	-
净利润增长率%	4.94%	-201.09%	-

#### (五) 股本情况

单位：股

	本期期末	本期期初	增减比例%
普通股总股本	26,835,665	26,835,665	0%
计入权益的优先股数量	0	0	0%
计入负债的优先股数量	0	0	0%

#### (六) 境内外会计准则下会计数据差异

适用 不适用

#### (七) 非经常性损益项目及金额

单位：元

项目	金额
非流动资产处置损益（包括已计提资产减值准备的冲销部分）	0.00
越权审批，或无正式批准文件，或偶发性的税收返还、减免	0.00
计入当期损益的政府补助，但与公司正常经营业务密切相关，符合国家政策规定、按照一定标准定额或定量持续享受的政府补助除外	1,161,450.65
计入当期损益的对非金融企业收取的资金占用费，但经国家有关部门批准设立的有经营资格的金融机构对非金融企业收取的资金占用费除外	0.00
企业取得子公司、联营企业及合营企业的投资成本小于取得投资时应享有被投资单位可辨认净资产公允价值产生的收益	0.00
非货币性资产交换损益	0.00
委托他人投资或管理资产的损益	0.00
因不可抗力因素（如遭受自然灾害）而计提的各项资产减值准备	0.00
债务重组损益	0.00
企业重组费用（如安置职工的支出、整合费用等）	0.00

交易价格显失公允的交易产生的超过公允价值部分的损益	0.00
同一控制下企业合并产生的子公司期初至合并日的当期净损益	0.00
与公司正常经营业务无关的或有事项产生的损益	0.00
除同公司正常经营业务相关的有效套期保值业务外，持有交易性金融资产、交易性金融负债产生的公允价值变动损益，以及处置交易性金融资产、交易性金融负债和可供出售金融资产取得的投资收益	0.00
单独进行减值测试的应收款项减值准备转回	0.00
对外委托贷款取得的损益	0.00
采用公允价值模式进行后续计量的投资性房地产公允价值变动产生的损益	0.00
根据税收、会计等法律、法规的要求对当期损益进行一次性调整对当期损益的影响	0.00
受托经营取得的托管费收入	0.00
除上述各项之外的其他营业外收入和支出	-28,533.30
其他符合非经常性损益定义的损益项目	0.00
<b>非经常性损益合计</b>	<b>1,132,917.35</b>
所得税影响数	0.00
少数股东权益影响额（税后）	0.00
<b>非经常性损益净额</b>	<b>1,132,917.35</b>

#### (八) 补充财务指标

适用 不适用

#### (九) 会计政策变更、会计估计变更或重大差错更正等情况

##### 1、会计数据追溯调整或重述情况

会计政策变更 会计差错更正 其他原因 请填写具体原因 不适用

单位：元

科目	上年期末（上年同期）		上上年期末（上上年同期）	
	调整重述前	调整重述后	调整重述前	调整重述后
使用权资产		679,794.94		
一年内到期的非流动负债		50,000.00		
租赁负债		629,794.94		

##### 2、会计政策、会计估计变更或重大会计差错更正的原因及影响

适用 不适用

财政部于 2018 年 12 月 7 日发布了《企业会计准则第 21 号——租赁（2018 年修订）》（财会

(2018) 35 号), 要求在境内外同时上市的企业以及在境外上市并采用国际财务报告准则或企业会计准则编制财务报表的企业, 自2019年1月1日起施行; 其他执行企业会计准则的企业自2021年1月1日起施行。公司自2021年1月1日起实施, 并按照有关衔接规定进行了处理。

(十) 合并报表范围的变化情况

适用 不适用

## 二、 主要经营情况回顾

### (一) 业务概要

#### 商业模式

公司依靠经验丰富的研发团队，根据客户的需求开发各类智能化产品，经过研发、试产和认证后，进入量产，通过产品销售和后期用户市场调查的运营模式来确认销售收入。公司凭借良好的技术基础，以及优质的服务和高质量的产品，与各个客户建立起长期、稳定的合作关系。

##### (一) 采购模式

公司设有独立的采购部门，按照严格的采购程序，确保采购物品符合质量和成本的要求。目前，公司对外采购的主要原材料有面料、木材、铁架、海绵、棉、包装配件等，公司根据原材料在产品中的重要性、采购交易期限分别确定了不同的采购方式。

首先，对于采购周期较长的物料，根据市场订单进行需求预测，根据订单量进行议价，实行一次下单、分批交货的方式，如面料、海绵等。

其次，对于采购周期为中长期的物料，根据订单量进行议价，并根据月度需求计划下单采购，如木材、铁架、棉等。

再次，对于采购周期较短的物料，按照订单进行议价，同时根据排产出货需求进行订单采购，如包装、配件材料等。

具体的采购流程为：由业务部接订单，生产部确认订单资料，由总经理审批核准后将内部订单移交业务部，由业务部根据内部订单制作请购单并发至采购部，采购部依据请购单向供应商询价采购。

采购流程图如下：

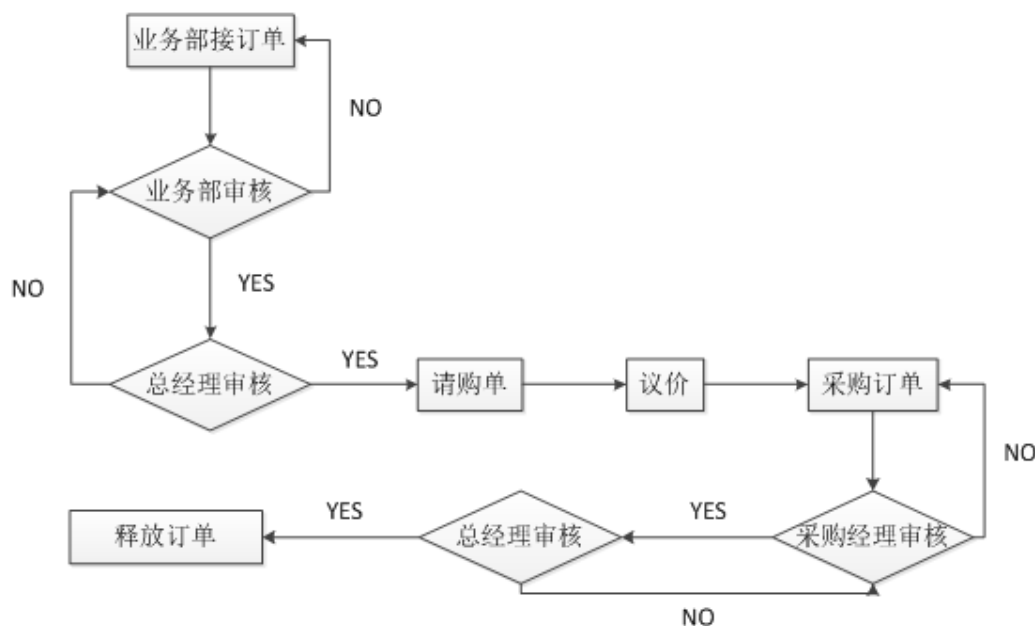

公司生产经营过程中所需原材料主要为面料、海绵、木板、铁架等，报告期内，上述主要原材料未出现大的价格波动情况，但是为应对原材料出现较大波动，公司目前采取策略如下：

①公司管理层深入观察并分析原材料市场详细情况，综合考虑运输、产品质量等多种因素，选择成本较低区域的原材料供应商；

②积极调整产品规格结构，优化原材料投入比例；

③密切观察原材料市场价格波动情况，选择价格低点适当增加原材料存量，避免原材料价格大幅度上涨影响正常生产经营；

④与原材料供应商保持较好的商业信誉，取得质量稳定、成本合理的原材料。

(二) 生产模式

公司生产采取按照订单进行生产的生产模式。公司跟客户签订销售合同后，根据客户的需求安排生产计划，对产成品检验合格后，再由客户指定的第三方进行检验合格后发往客户指定地点，最终实现销售。

(三) 销售模式

公司设立专门的业务部负责家具产品的销售，目前，公司业务销售主要为出口。

公司主要通过国外贸易公司向国外出口家具产品，公司依靠优质的产品和服务吸引国外客户的订单。于此同时，公司也将开拓国内市场，拓宽销售渠道。

目前，公司的主要产品固定沙发和智能沙发主要销往美国、加拿大、澳大利亚、墨西哥、牙买加。鉴于国内居民人均可支配收入的持续增长、城镇化进程的推进等家具行业利好因素，公司打算将逐步开拓国内市场。

(四) 盈利模式

公司收入主要来源于产品销售收入。公司努力打造完善的产品结构、全面整合产品规格，采用先进的生产工艺，保证客户产品品质，满足客户的各类需求。

与创新属性相关的认定情况

√适用 □不适用

“专精特新”认定	<input type="checkbox"/> 国家级 <input type="checkbox"/> 省（市）级
“单项冠军”认定	<input type="checkbox"/> 国家级 <input type="checkbox"/> 省（市）级
“高新技术企业”认定	√是
“科技型中小企业”认定	√是
“技术先进型服务企业”认定	<input type="checkbox"/> 是
其他与创新属性相关的认定情况	-
详细情况	2016年6月取得浙江省科技型中小企业。 2019年12月取得国家科技部“国家高新技术企业”，有效期三年。

行业信息

是否自愿披露

是 √否

报告期内变化情况：

事项	是或否
所处行业是否发生变化	<input type="checkbox"/> 是 √否
主营业务是否发生变化	<input type="checkbox"/> 是 √否
主要产品或服务是否发生变化	<input type="checkbox"/> 是 √否
客户类型是否发生变化	<input type="checkbox"/> 是 √否
关键资源是否发生变化	<input type="checkbox"/> 是 √否
销售渠道是否发生变化	<input type="checkbox"/> 是 √否
收入来源是否发生变化	<input type="checkbox"/> 是 √否
商业模式是否发生变化	<input type="checkbox"/> 是 √否

## (二) 财务分析

### 1、资产负债结构分析

单位：元

项目	本期期末		上年期末		变动比例%
	金额	占总资产的比重%	金额	占总资产的比重%	
货币资金	4,514,845.80	8.04%	16,744,631.15	23.95%	-73.04%
应收票据	1,750,000.00	3.11%	-	-	100%
应收账款	10,836,442.77	19.29%	8,414,983.49	12.04%	28.78%
存货	25,599,625.81	45.56%	30,182,225.27	43.17%	-15.18%
投资性房地产	-	-	-	-	-
长期股权投资	-	-	-	-	-
固定资产	9,756,533.11	17.37%	10,884,221.85	15.57%	-10.36%
在建工程	-	-	-	-	-
无形资产	1,752,971.95	3.12%	1,807,014.79	2.58%	-2.99%
商誉	-	-	-	-	-
短期借款	23,033,733.33	41.00%	23,000,000.00	32.90%	0.15%
长期借款	-	-	-	-	-
应付票据	3,450,000.00	6.14%	7,050,000.00	10.08%	-51.06%
应付账款	7,491,788.13	13.33%	13,735,735.67	19.65%	-45.46%
资产总计	56,184,991.62	100%	69,911,580.75	100%	-19.63%

#### 资产负债项目重大变动原因：

- 1、货币资金报告期余额 4,514,845.80 元，同比下降 73.04%；主要系公司报告期支付经营活动所以需的材料款所致。
- 2、应付票据报告期余额 3,450,000.00 元，同比下降 51.06%；主要系公司报告期支付经营活动所以需的材料款所致。
- 3、应付账款报告期余额 7,491,788.13 元，同比下降 45.46%；主要系公司报告期支付经营活动所需的材料款所致。

### 2、营业情况分析

#### (1) 利润构成

单位：元

项目	本期		上年同期		变动比例%
	金额	占营业收入的比重%	金额	占营业收入的比重%	
营业收入	44,314,010.57	-	44,800,254.03	-	-1.09%
营业成本	43,406,073.61	97.95%	39,617,808.85	88.43%	9.56%
毛利率	2.05%	-	11.57%	-	-
销售费用	334,485.41	0.75%	2,891,756.68	6.45%	-88.43%
管理费用	3,801,606.59	8.58%	3,660,889.21	8.17%	3.84%



研发费用	2,589,529.55	5.84%	2,469,020.00	5.51%	4.88%
财务费用	1,518,366.61	3.43%	2,455,488.57	5.48%	-38.16%
信用减值损失	-255,485.12	-0.58%	798,078.01	1.78%	-132.01%
资产减值损失	-208,002.02	-0.47%	-3,253,602.07	-7.26%	-93.61%
其他收益	271,856.83	0.61%	974,791.40	2.18%	-72.11%
投资收益	-	-	62,294.20	0.14%	-100%
公允价值变动收益	-	-	-	-	-
资产处置收益	-	-	-	-	-
汇兑收益	-	-	-	-	-
营业利润	-7,585,710.05	-17.12%	-7,867,236.03	-17.56%	3.58%
营业外收入	890,000.00	2.01%	500,388.51	1.12%	77.86%
营业外支出	28,939.48	0.06%	25,000.00	0.06%	15.76%
净利润	-6,676,270.16	-15.07%	-7,023,518.90	-15.68%	4.94%

#### 项目重大变动原因:

- 1、销售费用报告期同比下降 88.43%；主要系公司报告期执行新的企业会计准则所致。
- 2、信用减值损失报告期同比下降 132.01%，主要系公司报告期坏账准备冲回所致。
- 3、资产减值损失报告期同比下降 93.61%，主要系公司报告期计提存货跌价减少所致。
- 4、营业外收入报告期同比增加 77.86%，主要系公司报告期收到政府补助增加所致。

#### (2) 收入构成

单位：元

项目	本期金额	上期金额	变动比例%
主营业务收入	42,622,946.14	43,723,947.49	-2.52%
其他业务收入	1,691,064.43	1,076,306.54	57.12%
主营业务成本	42,307,562.48	38,806,028.35	9.02%
其他业务成本	1,098,511.13	811,780.50	35.32%

#### 按产品分类分析:

√适用 □不适用

单位：元

类别/项目	营业收入	营业成本	毛利率%	营业收入比上年同期增减%	营业成本比上年同期增减%	毛利率比上年同期增减%
智能沙发	42,622,946.14	42,300,963.59	0.76%	1.95%	11.21%	-8.27%
海绵	1,004,398.01	621,530.23	38.12%	-	-	-
租金	379,999.99	363,933.78	4.23%	-	-	-
其他	306,666.43	119,646.01	60.98%	-83.98%	-84.42%	1.11%

#### 按区域分类分析:

√适用 □不适用

单位：元

类别/项目	营业收入	营业成本	毛利率%	营业收入比上年同期增减%	营业成本比上年同期增减%	毛利率比上年同期增减%
外销	37,336,163.81	36,606,959.14	1.95%	-4.69%	1.05%	-5.57%
内销	6,977,846.76	6,799,114.47	2.56%	53.39%	163.56%	-40.73%

**收入构成变动的原因：**

- 1、内销营业收入同比增加 53.39%，主要原因系公司报告期与浙江顾家梅林家居有限公司签订了合作协议。
- 2、内销毛利率报告期同比下降 40.73%；主要系公司报告期执行新的企业会计准则销售费用调入营业成本所致。

**(3) 主要客户情况**

单位：元

序号	客户	销售金额	年度销售占比%	是否存在关联关系
1	KIAN USA	18,722,425.24	42.25%	否
2	ROOMS TO GO	14,805,724.76	33.41%	否
3	浙江顾家梅林家居有限公司	5,001,384.06	11.29%	否
4	THE BRICK WAREHOUSE LP-MISSISS	2,249,840.79	5.08%	否
5	JR FURNITURE	1,268,910.09	2.86%	否
合计		42,048,284.94	94.89%	-

**(4) 主要供应商情况**

单位：元

序号	供应商	采购金额	年度采购占比%	是否存在关联关系
1	德沃康科技集团有限公司	7,956,575.39	26.78%	否
2	浙江派森智能家具股份有限公司	6,619,537.69	22.28%	是
3	砀山县顺森木业有限公司	2,437,985.45	8.21%	否
4	嘉兴市宏昌纺织品有限公司	1,625,133.57	5.47%	否
5	重庆锐玛克品牌管理有限公司	1,134,586.54	3.82%	否
合计		19,773,818.64	66.56%	-

**3、 现金流量状况**

单位：元

项目	本期金额	上期金额	变动比例%
经营活动产生的现金流量净额	-9,030,508.28	5,035,311.31	-279.34%
投资活动产生的现金流量净额	-271,553.99	-2,506,716.18	89.17%

筹资活动产生的现金流量净额	-1,105,133.08	-1,136,532.07	2.76%
---------------	---------------	---------------	-------

### 现金流量分析:

1、经营活动产生的现金流量净额为-9,030,508.28元，较上年同期下降了279.34%，主要原因系公司报告期受新冠疫情影响下集装箱货运周期拉长，销售商品、提供劳务收到的现金下降所致。

2、投资活动产生的现金流量净额为-271,553.99元，较上年同期增长了89.17%，主要原因系公司报告期购建固定资产、无形资产和其他长期资产支付的现金减少所致。

3、筹资活动产生的现金流量净额为-1,155,133.08元，较上年同期增长了2.76%，整体变动不大。

### (三) 投资状况分析

#### 1、主要控股子公司、参股公司情况

适用 不适用

#### 主要参股公司业务分析

适用 不适用

#### 公司控制的结构化主体情况

适用 不适用

#### 2、合并财务报表的合并范围内是否包含私募基金管理人

是 否

### 三、持续经营评价

报告期内，公司业务、资产、人员、财务、机构等方面独立，保持良好的公司独立自主经营的能力。公司经营管理层、核心业务人员队伍稳定；公司和全体员工没有发生违法、违规行为。公司2021年度整体经营状况良好，资产负债结构合理，具备持续经营能力，不存在对影响持续经营能力有重大不利风险。

## 第四节 重大事件

### 一、 重大事件索引

事项	是或否	索引
是否存在重大诉讼、仲裁事项	<input type="checkbox"/> 是 <input checked="" type="checkbox"/> 否	四.二.(一)
是否存在提供担保事项	<input type="checkbox"/> 是 <input checked="" type="checkbox"/> 否	
是否对外提供借款	<input type="checkbox"/> 是 <input checked="" type="checkbox"/> 否	
是否存在股东及其关联方占用或转移公司资金、资产及其他资源的情况	<input type="checkbox"/> 是 <input checked="" type="checkbox"/> 否	四.二.(二)
是否存在日常性关联交易事项	<input checked="" type="checkbox"/> 是 <input type="checkbox"/> 否	四.二.(三)
是否存在其他重大关联交易事项	<input type="checkbox"/> 是 <input checked="" type="checkbox"/> 否	
是否存在经股东大会审议通过的收购、出售资产、对外投资事项以及报告期内发生的企业合并事项	<input type="checkbox"/> 是 <input checked="" type="checkbox"/> 否	
是否存在股权激励计划、员工持股计划或其他员工激励措施	<input type="checkbox"/> 是 <input checked="" type="checkbox"/> 否	
是否存在股份回购事项	<input type="checkbox"/> 是 <input checked="" type="checkbox"/> 否	
是否存在已披露的承诺事项	<input checked="" type="checkbox"/> 是 <input type="checkbox"/> 否	四.二.(四)
是否存在资产被查封、扣押、冻结或者被抵押、质押的情况	<input checked="" type="checkbox"/> 是 <input type="checkbox"/> 否	四.二.(五)
是否存在被调查处罚的事项	<input type="checkbox"/> 是 <input checked="" type="checkbox"/> 否	
是否存在失信情况	<input type="checkbox"/> 是 <input checked="" type="checkbox"/> 否	
是否存在破产重整事项	<input type="checkbox"/> 是 <input checked="" type="checkbox"/> 否	
是否存在自愿披露的其他事项	<input type="checkbox"/> 是 <input checked="" type="checkbox"/> 否	

### 二、 重大事件详情（如事项存在选择以下表格填列）

#### （一） 重大诉讼、仲裁事项

本报告期公司无重大诉讼、仲裁事项

#### （二） 股东及其关联方占用或转移公司资金、资产及其他资源的情况

本报告期公司无股东及其关联方占用或转移公司资金、资产及其他资源的情况

#### （三） 报告期内公司发生的日常性关联交易情况

单位：元

具体事项类型	预计金额	发生金额
1. 购买原材料、燃料、动力，接受劳务	15,000,000.00	6,619,537.69
2. 销售产品、商品，提供劳务	0.00	0.00
3. 公司章程中约定适用于本公司的日常关联交易类型	0.00	0.00
4. 其他	0.00	0.00

(四) 承诺事项的履行情况

承诺主体	承诺开始日期	承诺结束日期	承诺来源	承诺类型	承诺具体内容	承诺履行情况
实际控制人或控股股东	2015年9月1日		挂牌	同业竞争承诺	承诺不构成同业竞争	正在履行中
其他股东	2015年9月1日		挂牌	同业竞争承诺	承诺不构成同业竞争	正在履行中
董监高	2015年9月1日		挂牌	同业竞争承诺	承诺不构成同业竞争	正在履行中
实际控制人或控股股东	2015年9月1日		挂牌	资金占用承诺	承诺不构成资金占用	正在履行中
其他股东	2015年9月1日		挂牌	资金占用承诺	承诺不构成资金占用	正在履行中

承诺事项履行情况

事项	是或否	是否完成整改
因相关法律法规、政策变化、自然灾害等自身无法控制的客观原因，导致承诺无法履行或无法按期履行的，承诺人是否未及时披露相关信息	不涉及	不涉及
除自身无法控制的客观原因及全国股转公司另有要求的外，承诺已无法履行或履行承诺不利于维护挂牌公司权益的，承诺人是否未充分披露原因并履行替代方案或豁免承诺的审议程序	不涉及	不涉及
除自身无法控制的客观原因外，承诺人是否超期未履行承诺或违反承诺	不涉及	不涉及
<p>承诺事项详细情况：1、公司股东、董事、监事、高级管理人员为避免同业竞争的措施与承诺为避免未来发生同业竞争的可能，公司所有股东、董事、监事、高级管理人员及核心技术人员于2015年9月出具了《避免同业竞争承诺函》。具体内容如下：为避免与公司产生同业竞争，本人及本人关系密切的家庭成员，将不在中国境内外，直接或间接从事或参与任何在商业上对公司构成竞争的业务及活动；将不直接或间接开展对公司有竞争或可能构成竞争的业务、活动或拥有与公司存在同业竞争关系的任何经济实体、机构、经济组织的权益；或以其他任何形式取得该经济实体、机构、经济组织的权益；或以其他任何形式取得该经济实体、机构、经济组织的控制权；或在该经济实体、机构、经济组织中担任总经理、副总经理、财务负责人、营销负责人及其他高级管理人员或核心技术人员。（详见-公开转让说明书 P82）2、公司为防止股东及其关联方占用或者转移公司资金、资产及其他资源的行为发生所采取的具体安排为防止股东及其关联方占用或者转移公司资金、资产及其他资源，公司作出如下制度安排：公司制定了《公司章程》、《对外投资融资管理办法》、《对外担保管理办法》、《关联交易管理办法》中对关联交易、重大投资、对外担保进行具体规范。对股东大会、董事会、总经理就公司关联交易、重大投资、对外担保事项的审查及决策权限作出规定，并明确规定作出上述决策时关联方应当予以回避。防止股东及其关联方利用关联交易、重大投资、对外担保占用或者转移公司资金、资产及其他资源。公司股东出具了《关于防止公司资金占用等事项的承诺函》，具体内容如下：本人承诺将严格遵照《公司章程》、《关联交易管理办法》、《对外投资融资管理办法》、《对外担保管理办法》等有关规定进行决策和执行，履行相应程序。不利用本人股东地位为本人或本人控制的公司、企业或其他组织、机构进行违规担保、以借款、代偿债务、代垫款项、对外投资或其他方式占用或者转移公司资金、资产及其他资源，并同时承诺如果违反本承诺，愿意向公司承担赔偿责任及相关法律责任。（详见-公开转让说明书 P83）</p>		

无

(五) 被查封、扣押、冻结或者被抵押、质押的资产情况

单位：元

资产名称	资产类别	权利受限类型	账面价值	占总资产的比例%	发生原因
货币资金	流动资产	质押	1,725,000.00	3.07%	应付票据保证金
房屋	固定资产	抵押	3,802,252.66	6.77%	银行短期借款
土地使用权	无形资产	抵押	1,737,071.95	3.09%	银行短期借款
总计	-	-	7,264,324.61	12.93%	-

资产权利受限事项对公司的影响：

以上应收票据质押、不动产和土地使用权抵押，是公司根据资金需要，以及资金使用成本，综合考量，盘活资产来满足业务上的短期流动资金需要，有助于为公司扩大经营提供资金支持。

## 第五节 股份变动、融资和利润分配

### 一、普通股股本情况

#### (一) 普通股股本结构

单位：股

股份性质		期初		本期变动	期末	
		数量	比例%		数量	比例%
无限售 条件股 份	无限售股份总数	21,862,495	81.47%	0	21,862,495	81.47%
	其中：控股股东、实际控制人	15,472,083	57.65%	0	15,472,083	57.65%
	董事、监事、高管	2,310,118	8.61%	100,000	2,410,118	8.98%
	核心员工	0	0%	0	0	0%
有限售 条件股 份	有限售股份总数	4,973,170	18.53%	0	4,973,170	18.53%
	其中：控股股东、实际控制人	0	0%	0	0	0%
	董事、监事、高管	4,973,170	18.53%	0	4,973,170	18.53%
	核心员工	0	0%	0	0	0%
总股本		26,835,665	-	0	26,835,665	-
普通股股东人数						7

股本结构变动情况：

适用 不适用

#### (二) 普通股前十名股东情况

单位：股

序号	股东名称	期初持股数	持股变动	期末持股数	期末持股比例%	期末持有 限售股份 数量	期末持有 无限售股 份数量	期末 持有的 质押股 份数量	期末 持有的 司法冻 结股份 数量
1	陈欢	15,472,083	0	15,472,083	57.6549%	0	15,472,083	0	0
2	裘志娟	6,830,893	100,000	6,930,893	25.8272%	4,973,170	1,957,723	0	0
3	鼎铛投资	3,604,504	0	3,604,504	13.4318%	0	3,604,504	0	0
4	鼎业管理	578,185	0	578,185	2.1545%	0	578,185	0	0
5	沈高德	140,000	0	140,000	0.5217%	0	140,000	0	0
6	周艳	100,000	-100,000	0	0%	0	0	0	0



	芳								
7	吴曙强	60,000	0	60,000	0.2236%	0	60,000	0	0
8	朱全珍	50,000	0	50,000	0.1863%	0	50,000	0	0
	<b>合计</b>	26,835,665	0	26,835,665	100%	4,973,170	21,862,495	0	0
普通股前十名股东间相互关系说明：以上公司股东之间无任何关联关系。									

## 二、 优先股股本基本情况

适用 不适用

## 三、 控股股东、实际控制人情况

报告期内控股股东、实际控制人未发生变化

## 四、 报告期内的普通股股票发行及募集资金使用情况

### (一) 报告期内的普通股股票发行情况

适用 不适用

### (二) 存续至报告期的募集资金使用情况

适用 不适用

## 五、 存续至本期的优先股股票相关情况

适用 不适用

## 六、 存续至本期的债券融资情况

适用 不适用

## 七、 存续至本期的可转换债券情况

适用 不适用

## 八、 银行及非银行金融机构间接融资发生情况

适用 不适用

单位：元

序号	贷款方式	贷款提供方	贷款提供方类型	贷款规模	存续期间		利息率
					起始日期	终止日期	
1	抵押借	浙江嘉善	商业银行	23,000,000.00	2021年7月30	2022年7月	4.35%

	款	农村商业 银行股份 有限公司 干窑支行			日	29日	
合计	-	-	-	23,000,000.00	-	-	-

## 九、 权益分派情况

### (一) 报告期内的利润分配与公积金转增股本情况

适用 不适用

报告期内未执行完毕的利润分配与公积金转增股本的情况：

适用 不适用

### (二) 权益分派预案

适用 不适用

## 十、 特别表决权安排情况

适用 不适用

## 第六节 董事、监事、高级管理人员及核心员工情况

### 一、董事、监事、高级管理人员情况

#### (一) 基本情况

姓名	职务	性别	是否为失信 联合惩戒对 象	出生年月	任职起止日期	
					起始日期	终止日期
陈建明	董事长	男	否	1969年1月	2021年9月7日	2024年9月6日
裘志娟	董事、总经理	女	否	1975年12月	2021年9月7日	2024年9月6日
郦俭咪	董事	女	否	1995年10月	2021年9月7日	2024年9月6日
朱学锋	董事	男	否	1975年9月	2021年9月7日	2024年9月6日
裘天春	董事、董事会秘书、财务总监	男	否	1980年2月	2021年9月7日	2024年9月6日
郦剑锋	监事会主席	男	否	1987年12月	2021年9月7日	2024年9月6日
曾凡深	职工代表监事	男	否	1988年10月	2021年8月19日	2024年9月6日
王培娟	监事	女	否	1979年2月	2021年9月7日	2024年9月6日
董事会人数:					5	
监事会人数:					3	
高级管理人员人数:					2	

#### 董事、监事、高级管理人员与股东之间的关系:

- 1、陈欢持有公司 15,472,083 股，占公司股份的 57.65%，为控股股东、实际控制人。
- 2、董事长陈建明与控股股东、实际控制人陈欢系父子关系，董事、总经理裘志娟与董事朱学锋为夫妻关系，与董事、董事会秘书裘天春系姐弟关系；其他董事、监事、高级管理人员相互间及与控股股东、实际控制人间无任何关系。

#### (二) 变动情况:

适用 不适用

#### (三) 报告期内新任董事、监事、高级管理人员情况

适用 不适用

(四) 董事、高级管理人员的股权激励情况

适用 不适用

(五) 董事、监事、高级管理人员任职履职情况

事项	是或否	具体情况
董事、监事、高级管理人员是否存在《公司法》第一百四十六条规定的情形	否	
董事、监事、高级管理人员是否被中国证监会采取证券市场禁入措施或者认定为不适当人选，期限尚未届满	否	
董事、监事、高级管理人员是否被全国股转公司或者证券交易所采取认定其不适合担任公司董事、监事、高级管理人员的纪律处分，期限尚未届满	否	
是否存在董事、高级管理人员兼任监事的情形	否	
是否存在董事、高级管理人员的配偶和直系亲属在其任职期间担任公司监事的情形	否	
财务负责人是否具备会计师以上专业技术职务资格，或者具有会计专业知识背景并从事会计工作三年以上	是	
是否存在超过二分之一的董事会成员具有亲属关系(不限于近亲属)	是	董事、总经理裘志娟与董事朱学锋为夫妻关系，与董事、董事会秘书裘天春系姐弟关系
董事、高级管理人员是否投资与挂牌公司经营同类业务的其他企业	否	
董事、高级管理人员及其控制的企业是否与公司订立除劳务/聘任合同以外的合同或进行交易	否	
是否存在董事连续两次未亲自出席董事会会议的情形	否	
是否存在董事连续十二个月内未亲自出席董事会会议次数超过期间董事会会议总次数二分之一的情形	否	

(六) 独立董事任职履职情况

适用 不适用

二、 员工情况

(一) 在职员工(公司及控股子公司)基本情况

按工作性质分类	期初人数	本期新增	本期减少	期末人数
管理人员	3	0	0	3
生产人员	95	10	18	87
销售人员	5	0	0	5
技术人员	7	0	0	7

财务人员	3	1	1	3
行政人员	5	0	1	4
员工总计	118	11	20	109

按教育程度分类	期初人数	期末人数
博士	0	0
硕士	1	1
本科	12	12
专科	16	15
专科以下	89	81
员工总计	118	109

**员工薪酬政策、培训计划以及需公司承担费用的离退休职工人数等情况**

公司通过常规社会招聘、猎头推荐、组织各类行业活动等多方面措施吸引了符合岗位要求及企业文化的人才，一方面补充了企业成长需要的新鲜血液、推动了企业内部的优胜劣汰，另一方面也巩固、增强了公司的研发和管理团队，从而为企业持久发展提供了坚实的人力资源保障。

公司采用网络视频与现场培训相结合的方式提高员工综合素质。公司依据现有的组织结构和管理模式，为最大限度的激发员工的工作积极性，在客观公正、员工激励与保障兼顾的基础上，制定了完善的薪酬体系及绩效考核制度，根据实际情况需要，针对团队成员业绩表现，采取调薪机制，最大程度激发员工积极性与创造性。

**(二) 核心员工（公司及控股子公司）基本情况及变动情况**

适用 不适用

**三、 报告期后更新情况**

适用 不适用

## 第七节 公司治理、内部控制和投资者保护

事项	是或否
年度内是否建立新的公司治理制度	<input type="checkbox"/> 是 <input checked="" type="checkbox"/> 否
投资机构是否派驻董事	<input type="checkbox"/> 是 <input checked="" type="checkbox"/> 否
监事会对本年监督事项是否存在异议	<input type="checkbox"/> 是 <input checked="" type="checkbox"/> 否
管理层是否引入职业经理人	<input type="checkbox"/> 是 <input checked="" type="checkbox"/> 否
会计核算体系、财务管理、风险控制及其他重大内部管理制度本年是否发现重大缺陷	<input type="checkbox"/> 是 <input checked="" type="checkbox"/> 否
是否建立年度报告重大差错责任追究制度	<input checked="" type="checkbox"/> 是 <input type="checkbox"/> 否

### 一、 公司治理

#### (一) 制度与评估

##### 1、 公司治理基本状况

报告期内，公司“三会”的召集、召开、表决等程序均符合有关法律法规的规定要求，且严格按照相关法律法规履行各自的权利和义务，公司重大经营决策和财务管理均按照《公司章程》及有关内部控制制度规定的程序和规则进行。股东大会、董事会、监事会、高级管理人员均严格按照《公司法》、《公司章程》、《非上市公众公司监督管理办法》、《全国中小企业股份转让系统业务规则（试行）》等相关法律法规的要求，履行各自的权利和义务，公司重大生产经营决策、投资决策及财务决策按照《公司章程》及有关内控制度规定的程序和规则进行，截至报告期末，上述机构和人员依法运作未出现违法、违规现象，能够切实履行应尽的职责和义务，公司治理的实际状况符合相关法规的要求。目前公司治理制度有《公司章程》、《股东大会议事规则》、《董事会议事规则》、《关联交易管理办法》、《对外担保管理办法》、《对外投资融资管理制度》、《投资者关系管理制度》、《信息披露制度》、《防范控股股东及关联方资金占用管理办法》、《董事会秘书工作制度》、《总经理工作细则》、《内部控制管理制度》、《信息披露制度》、《财务管理制度》、《年报信息披露重大差错责任追究制度》、《募集资金管理制度》等有关规范性制度。

##### 2、 公司治理机制是否给所有股东提供合适的保护和平等权利的评估意见

经公司董事会评估认为，公司治理机制完善，股东大会、董事会和监事会召开程序符合《公司法》、《证券法》、《非上市公众公司监督管理办法》、《全国中小企业股份转让系统业务规则（试行）》等法律法规及规范性文件的要求，信息披露及时、准确、充分，保证股东充分行使知情权、参与权、质询权和表决权等权利，能够给所有股东提供合适的保护和平等权利保障。

##### 3、 公司重大决策是否履行规定程序的评估意见

经公司董事会评估认为，报告期内的公司重大决策，严格遵照《公司章程》的规定要求，并按照《股东大会议事规则》、《董事会议事规则》、《监事会议事规则》的要求，认真履行了权力机构、决策机构、监督机构的职责和要求，公司重大决策事项程序合规、合法，决策有效。

##### 4、 公司章程的修改情况

公司是否已对照《全国中小企业股份转让系统挂牌公司治理规则》等业务规则完善公司章程：

是 否

## (二) 三会运作情况

### 1、三会的召开次数

项目	股东大会	董事会	监事会
召开次数	2	4	4

### 2、股东大会的召集、召开、表决情况

事项	是或否	具体情况
股东大会是否未均按规定设置会场	否	
2020年年度股东大会是否未在上一会计年度结束后6个月内举行	否	
2020年年度股东大会通知是否未提前20日发出	否	
2021年公司临时股东大会通知是否未均提前15日发出	否	
独立董事、监事会、单独或合计持股10%以上的股东是否向董事会提议过召开临时股东大会	否	
股东大会是否实施过征集投票权	否	
股东大会审议《全国中小企业股份转让系统挂牌公司治理规则》第二十六条所规定的影响中小股东利益的重大事项时，对中小股东的表决情况是否未单独计票并披露	否	

### 3、三会召集、召开、表决的特殊情况

适用 不适用

### 4、三会程序是否符合法律法规要求的评估意见

报告期内，公司股东大会、董事会、监事会的召集召开和表决程序符合有关法律法规的要求，董事、监事均按照相关法律法规履行各自的权利和义务，公司重大决策均按照《公司章程》及有关内部控制制度的程序和规则进行，截至报告期末，三会依法运作，未出现违法违规现象和重大缺陷，董监高能够切实履行应尽的职责和义务。

1、股东大会：股份公司严格按照《公司法》、《非上市公众公司监督管理办法》及公司制定的《股东大会议事规则》的规定和要求，规范股东大会的召集、召开、表决程序，平等对待所有股东，确保股东特别是中小股东享有平等地位，能够充分行使其权利。

2、董事会：目前公司董事会为5人，董事会的人数及结构符合法律法规和《公司章程》的要求。报告期内，股份公司董事会能够依法召集、召开会议，并就重大事项形成一致决议。公司全体董事能够按照《董事会议事规则》等的规定，依法行使职权，勤勉尽责地履行职责和义务，熟悉有关法律法规，按时出席董事会和股东大会，认真审议各项议案，切实保护公司和股东的权益。

3、监事会：目前公司监事会为3人，监事会严格按照《公司章程》、《监事会议事规则》等有关规定选举产生监事会，监事会的数及结构符合法律法规和《公司章程》的要求，能够依法召集、召开监事会，并形成有效决议。公司监事能够按照《监事会议事规则》的要求认真履行职责，诚信、勤勉、尽责地对公司财务以及董事、高级管理人员履行职责的合法、合规性进行监督，切实维护公司及股东的合法权益。截至报告期末，股份公司三会的召集、召开、表决程序符合法律法规的要求。今后公司将继续强化三会在公司治理中的作用，为公司科学民主决策重大事项提供保障。



## 二、 内部控制

### (一) 监事会就年度内监督事项的意见

监事会在报告期内的监督活动中未发现公司存在重大风险事项。监事会对报告期内的监督事项无异议，具体意见如下：

#### 1、公司依法运作的情况

报告期内，公司按照国家相关法律、法规和公司章程的规定，建立了较完整的内部控制制度，决策程序符合相应规定。公司董事、总经理、其他高级管理人员在履行职务时，不存在违反法律、法规和《公司章程》，损害公司及股东利益的行为。

#### 2、检查公司财务情况

监事会审议通过了经审计的 2020 年年度报告和 2021 年半年度报告。监事会认为公司 2020 年度报表和 2021 年半年度报告在所有重大方面公允、客观地反映了公司的年度财务状况、经营成果和现金流量情况。监事会认为公司目前财务会计制度健全，会计无重大遗漏和虚假记载，公司财务状况、经营成果及现金流量情况良好。

#### 3、公司关联交易情况

报告期内，公司发生的偶发性关联交易事项按照国家相关法律、法规和公司章程的规定履行了相关审议程序并及时进行信息披露。

#### 4、股东大会决议执行情况

公司监事会成员列席了公司董事会和股东大会会议，对公司董事会提交股东大会审议的各项报告和提案内容，监事会无异议。在报告期内，监事会对股东大会会议决议的执行情况进行了跟踪、监督检查，认为公司董事会能够认真落实和履行股东大会的有关决议。

#### 5、监事会对定期报告的审核意见

监事会对定期报告的编制和审核程序符合法律、行政法规、中国证监会及全国股份转让系统公司的规定和《公司章程》，报告的内容能够真实、准确、完整地反映公司实际情况。

### (二) 公司保持独立性、自主经营能力的说明

公司由有限公司整体变更而来，变更后严格遵守《公司法》、《公司章程》等法律法规和规章制度，逐步健全和完善公司法人治理结构。公司具有完整的业务体系，具备独立面向市场自主经营的能力，独立运作、自主经营，独立承担责任和风险，在业务、资产、人员、财务、机构方面独立于董事、监事、高级管理人员及持股 5%以上的股东及其控制的其他企业。并与董事、监事、高级管理人员及持股 5%以上的股东及其控制的其他企业之间不存在同业竞争。

#### 1、业务独立

公司具有完整的业务流程、独立的生产经营场所以及供应、销售部门和渠道，公司的业务独立于股东和其他关联方及其控制的其他企业，与股东和其他关联方及其控制的其他企业间不存在同业竞争以及影响公司独立性的重大或频繁的关联交易。公司业务独立。

#### 2、资产独立

公司通过整体变更设立，所有与经营性业务相关的固定资产、流动资产、无形资产等资产在整体变更过程中已全部进入股份公司，并已办理了相关资产权属的变更和转移手续。公司资产与股东资产严格分开，业务和生产经营必需的机器设备等资产的权属完全由公司独立享有，不存在与股东共用的情况。截至 2021 年 12 月 31 日，公司不存在资产、资金被股东和其他关联方企业占用的情形。公司的资产独立。

#### 3、人员独立

公司董事、监事、高级管理人员均严格按照《公司法》、《公司章程》的有关规定产生，在劳动、人事、工资管理等方面均完全独立。公司高级管理人员均与公司签订劳动合同并在公司领取薪酬，未在其他方企业领薪；公司的财务人员未在其他方企业兼职。公司的人员独立。

#### 4、财务独立

公司建立了独立的财务部门和财务核算体系，能够独立做出财务决策，具有规范的会计核算制度和财务管理制度。公司独立在银行开户，不存在与主要股东及其控制的其他企业共用银行账户的情形；公司持有有效的国税与地税《税务登记证》，且依法独立纳税；公司能够独立作出财务决策，不存在主要股东及其控制的其他企业干预公司资金使用的情况。公司的财务独立。

#### 5、机构独立

公司已经依《公司章程》建立健全了股东大会、董事会、监事会、管理层等权力、决策、监督及经营管理机构，具有健全独立的法人治理结构，相关机构和人员能够依法独立履行职责。公司目前已经具备健全的组织结构和内部经营管理机构，设置程序合法。公司内部组织机构及各经营管理部门与主要股东及其控制的其他企业不存在机构混同的情形。公司的机构独立。

### (三) 对重大内部管理制度的评价

事项	是或否
挂牌公司是否存在公章的盖章时间早于相关决策审批机构授权审批时间的情形	否
挂牌公司出纳人员是否兼管稽核、会计档案保管和收入、费用、债权债务账目的登记工作	否

(一) 内部控制制度建设情况 根据中国证监会等五部委联合发布的《企业内部控制基本规范》及相关配套指引，以及中国证监会公告[2012]41号文及补充通知的要求，公司董事会结合公司实际情况和未来发展情况，严格按照公司治理方面的制度进行内部管理及运行。

(二) 董事会关于内部控制的说明 董事会认为：公司现行的内部控制制度均是依据《公司法》《公司章程》和国家有关法律法规的规定，结合公司自身的实际情况制定的，符合现代企业制度的要求，在完整性和合理性方面不存在重大缺陷。由于内部控制是一项长期而持续地系统工程，需要根据公司所处行业、经营现状和发展情况不断调整、完善。

1、关于会计核算体系 报告期内，公司严格按照国家法律法规关于会计核算的规定，从公司自身情况出发，制定会计核算的具体细节制度，并按照要求进行独立核算，保证公司正常开展会计核算工作。

2、关于财务管理体系 报告期内，公司严格贯彻和落实各项公司财务管理制度，在国家政策及制度的指引下，做到有序工作、严格管理，继续完善公司财务管理体系。

3、关于风险控制体系 报告期内，公司紧紧围绕企业风险控制制度，在有效分析业务拓展风险、办公场地租赁风险、应收帐款坏帐风险、人才不足风险、税收优惠变动风险等的前提下，采购事前防范、事中控制等措施，从企业规范的角度继续完善风险控制体系。

### (四) 年度报告差错责任追究制度相关情况

报告期内，公司未发生重大会计差错更正、重大信息遗漏等情况。公司信息披露责任人及公司管理层严格遵守了相关制度，执行情况良好。

### 三、 投资者保护

#### (一) 公司股东大会实行累积投票制和网络投票安排的情况

适用 不适用

#### (二) 特别表决权股份

适用 不适用

## 第八节 财务会计报告

### 一、 审计报告

是否审计	是	
审计意见	无保留意见	
审计报告中的特别段落	<input checked="" type="checkbox"/> 无 <input type="checkbox"/> 强调事项段 <input type="checkbox"/> 其他事项段 <input type="checkbox"/> 持续经营重大不确定性段落 <input type="checkbox"/> 其他信息段落中包含其他信息存在未更正重大错报说明	
审计报告编号	苏亚苏审[2022]115号	
审计机构名称	苏亚金诚会计师事务所（特殊普通合伙）	
审计机构地址	南京市建邺区泰山路159号正太中心大厦A座14-16层	
审计报告日期	2022年3月30日	
签字注册会计师姓名及连续签字年限	于志强	杨力
	6年	1年
会计师事务所是否变更	否	
会计师事务所连续服务年限	6年	
会计师事务所审计报酬	8万元	

审计报告正文：

# 苏亚金诚会计师事务所(特殊普通合伙)

苏亚苏审[2022]115号

## 审计报告

浙江鼎帮家具股份有限公司全体股东：

### 一、 审计意见

我们审计了浙江鼎帮家具股份有限公司（以下简称鼎帮公司）财务报表，包括2021年12月31日的资产负债表、2021年度的利润表、现金流量表、所有者权益变动表以及相关财务报表附注。

我们认为，后附的财务报表在所有重大方面按照企业会计准则的规定编制，公允反映了鼎帮公司2021年12月31日的财务状况以及2021年度的经营成果和现金流量。

### 二、 形成审计意见的基础

我们按照中国注册会计师审计准则的规定执行了审计工作。审计报告的“注册会计师对财务报表审计的责任”部分进一步阐述了我们在这些准则下的责任。按照中国注册会计师职业道德守则，我们独立于鼎帮公司，并履行了职业道德方面的其他责任。我们相信，我们获取的审计证据是充分、适当的，为发表审计意见提供了基础。

### **三、与持续经营相关的重大不确定性**

我们提醒财务报表使用者关注，如财务报表附注所述，鼎帮公司 2021 年发生净亏损 6,676,270.16 元，鼎帮公司已连续 3 年亏损，累计亏损 11,525,417.36 元，且鼎帮公司 2021 年 12 月 31 日的资产负债率为 67.94%。如财务报表附注所述，这些事项或情况，连同财务报表附注所示的其他事项，表明存在可能导致对鼎帮公司持续经营能力产生重大疑虑的重大不确定性。该事项不影响已发表的审计意见。

### **四、其他信息**

鼎帮公司管理层（以下简称管理层）对其他信息负责。其他信息包括鼎帮公司 2021 年度报告中涵盖的信息，但不包括财务报表和我们的审计报告。

我们对财务报表发表的审计意见不涵盖其他信息，我们也不对其他信息发表任何形式的鉴证结论。

结合我们对财务报表的审计，我们的责任是阅读其他信息，在此过程中，考虑其他信息是否与财务报表或我们在审计过程中了解到的情况存在重大不一致或者似乎存在重大错报。

基于我们已执行的工作，如果我们确定其他信息存在重大错报，我们应当报告该事实。在这方面，我们无任何事项需要报告。

### **五、管理层和治理层对财务报表的责任**

管理层负责按照企业会计准则的规定编制财务报表，使其实现公允反映，并设计、执行和维护必要的内部控制，以使财务报表不存在由于舞弊或错误导致的重大错报。

在编制财务报表时，管理层负责评估鼎帮公司的持续经营能力，披露与持续经营相关的事项（如适用），并运用持续经营假设，除非管理层计划清算鼎帮公司、终止运营或别无其他现实的选择。

治理层负责监督鼎帮公司的财务报告过程。

### **六、注册会计师对财务报表审计的责任**

我们的目标是对财务报表整体是否不存在由于舞弊或错误导致的重大错报获取合理保证，并出具包

含审计意见的审计报告。合理保证是高水平的保证，但并不能保证按照审计准则执行的审计在某一重大错报存在时总能发现。错报可能由于舞弊或错误导致，如果合理预期错报单独或汇总起来可能影响财务报表使用者依据财务报表作出的经济决策，则通常认为错报是重大的。

在按照审计准则执行审计工作的过程中，我们运用职业判断，并保持职业怀疑。同时，我们也执行以下工作：

(1) 识别和评估由于舞弊或错误导致的财务报表重大错报风险，设计和实施审计程序以应对这些风险，并获取充分、适当的审计证据，作为发表审计意见的基础。由于舞弊可能涉及串通、伪造、故意遗漏、虚假陈述或凌驾于内部控制之上，未能发现由于舞弊导致的重大错报的风险高于未能发现由于错误导致的重大错报的风险。

(2) 了解与审计相关的内部控制，以设计恰当的审计程序，但目的并非对内部控制的有效性发表意见。

(3) 评价管理层选用会计政策的恰当性和作出会计估计及相关披露的合理性。

(4) 对管理层使用持续经营假设的恰当性得出结论。同时，根据获取的审计证据，就可能导致对鼎帮公司持续经营能力产生重大疑虑的事项或情况是否存在重大不确定性得出结论。如果我们得出结论认为存在重大不确定性，审计准则要求我们在审计报告中提请报表使用者注意财务报表中的相关披露；如果披露不充分，我们应当发表非无保留意见。我们的结论基于截至审计报告日可获得的信息。然而，未来的事项或情况可能导致鼎帮公司不能持续经营。

(5) 评价财务报表的总体列报、结构和内容（包括披露），并评价财务报表是否公允反映相关交易和事项。

我们与治理层就计划的审计范围、时间安排和重大审计发现等事项进行沟通，包括沟通我们在审计中识别出的值得关注的内部控制缺陷。

苏亚金诚会计师事务所  
(特殊普通合伙)

中国 南京市

中国注册会计师：于志强

中国注册会计师：杨力

二〇二二年三月三十日

## 二、 财务报表

### (一) 资产负债表

单位：元

项目	附注	2021年12月31日	2020年12月31日
<b>流动资产：</b>			
货币资金	附注五、1	4,514,845.80	16,744,631.15
结算备付金			
拆出资金			
交易性金融资产			
衍生金融资产			
应收票据	附注五、2	1,750,000.00	0.00
应收账款	附注五、3	10,836,442.77	8,414,983.49
应收款项融资			
预付款项	附注五、4	34,069.71	104,138.00
应收保费			
应收分保账款			
应收分保合同准备金			
其他应收款	附注五、5		7,760.00
其中：应收利息			
应收股利			
买入返售金融资产			
存货	附注五、6	25,599,625.81	30,182,225.27
合同资产			
持有待售资产			
一年内到期的非流动资产			
其他流动资产	附注五、7	400,562.88	574,097.54
<b>流动资产合计</b>		<b>43,135,546.97</b>	<b>56,027,835.45</b>
<b>非流动资产：</b>			
发放贷款及垫款			
债权投资			
其他债权投资			
长期应收款			
长期股权投资		-	-
其他权益工具投资			
其他非流动金融资产			
投资性房地产			0.00
固定资产	附注五、8	9,756,533.11	10,884,221.85
在建工程		-	-
生产性生物资产			
油气资产			
使用权资产	附注五、9	637,307.76	



无形资产	附注五、10	1,752,971.95	1,807,014.79
开发支出			
商誉			0.00
长期待摊费用	附注五、11	263,734.04	603,117.16
递延所得税资产	附注五、12	638,897.79	589,391.50
其他非流动资产			
<b>非流动资产合计</b>		<b>13,049,444.65</b>	<b>13,883,745.30</b>
<b>资产总计</b>		<b>56,184,991.62</b>	<b>69,911,580.75</b>
<b>流动负债：</b>			
短期借款	附注五、13	23,033,733.33	23,000,000.00
向中央银行借款			
拆入资金			
交易性金融负债			
衍生金融负债			
应付票据	附注五、14	3,450,000.00	7,050,000.00
应付账款	附注五、15	7,491,788.13	13,735,735.67
预收款项	附注五、16	444,100.00	200,000.00
合同负债	附注五、17	874,722.16	501,156.71
卖出回购金融资产款			
吸收存款及同业存放			
代理买卖证券款			
代理承销证券款			
应付职工薪酬	附注五、18	483,848.58	671,622.82
应交税费	附注五、19	1,907.48	1,544.97
其他应付款	附注五、20	6,090.00	39,823.33
其中：应付利息			
应付股利			
应付手续费及佣金			
应付分保账款			
持有待售负债			
一年内到期的非流动负债	附注五、21	25,714.54	
其他流动负债	附注五、22	1,752,224.38	19,771.39
<b>流动负债合计</b>		<b>37,564,128.60</b>	<b>45,219,654.89</b>
<b>非流动负债：</b>			
保险合同准备金			
长期借款		-	-
应付债券			
其中：优先股			
永续债			
租赁负债	附注五、23	604,080.40	
长期应付款			
长期应付职工薪酬			
预计负债			

递延收益			
递延所得税负债		1,126.92	
其他非流动负债			
<b>非流动负债合计</b>		<b>605,207.32</b>	
<b>负债合计</b>		<b>38,169,335.92</b>	<b>45,219,654.89</b>
<b>所有者权益（或股东权益）：</b>			
股本	附注五、24	26,835,665.00	26,835,665.00
其他权益工具			
其中：优先股			
永续债			
资本公积	附注五、25	2,200,001.77	2,200,001.77
减：库存股			
其他综合收益			
专项储备			
盈余公积	附注五、26	505,406.29	505,406.29
一般风险准备			
未分配利润	附注五、27	-11,525,417.36	-4,849,147.20
归属于母公司所有者权益（或股东权益）合计		18,015,655.70	24,691,925.86
少数股东权益			
<b>所有者权益（或股东权益）合计</b>		<b>18,015,655.70</b>	<b>24,691,925.86</b>
<b>负债和所有者权益（或股东权益）总计</b>		<b>56,184,991.62</b>	<b>69,911,580.75</b>

法定代表人：陈建明

主管会计工作负责人：裘天春

会计机构负责人：储喜红

## （二） 利润表

单位：元

项目	附注	2021年	2020年
<b>一、营业总收入</b>		<b>44,314,010.57</b>	<b>44,800,254.03</b>
其中：营业收入	附注五、28	44,314,010.57	44,800,254.03
利息收入			
已赚保费			
手续费及佣金收入			
<b>二、营业总成本</b>		<b>51,708,090.31</b>	<b>51,249,051.60</b>
其中：营业成本	附注五、28	43,406,073.61	39,617,808.85
利息支出			
手续费及佣金支出			
退保金			
赔付支出净额			
提取保险责任准备金净额			
保单红利支出			

分保费用			
税金及附加	附注五、29	58,028.54	154,088.29
销售费用	附注五、30	334,485.41	2,891,756.68
管理费用	附注五、31	3,801,606.59	3,660,889.21
研发费用	附注五、32	2,589,529.55	2,469,020.00
财务费用	附注五、33	1,518,366.61	2,455,488.57
其中：利息费用		1,055,133.08	1,135,098.40
利息收入		20,418.80	19,853.12
加：其他收益	附注五、34	271,856.83	974,791.40
投资收益（损失以“-”号填列）	附注五、35		62,294.20
其中：对联营企业和合营企业的投资收益（损失以“-”号填列）			
以摊余成本计量的金融资产终止确认收益（损失以“-”号填列）			
汇兑收益（损失以“-”号填列）			0.00
净敞口套期收益（损失以“-”号填列）			
公允价值变动收益（损失以“-”号填列）			0.00
信用减值损失（损失以“-”号填列）	附注五、36	-255,485.12	798,078.01
资产减值损失（损失以“-”号填列）	附注五、37	-208,002.02	-3,253,602.07
资产处置收益（损失以“-”号填列）			0.00
<b>三、营业利润（亏损以“-”号填列）</b>		<b>-7,585,710.05</b>	<b>-7,867,236.03</b>
加：营业外收入	附注五、38	890,000.00	500,388.51
减：营业外支出	附注五、39	28,939.48	25,000.00
<b>四、利润总额（亏损总额以“-”号填列）</b>		<b>-6,724,649.53</b>	<b>-7,391,847.52</b>
减：所得税费用	附注五、40	-48,379.37	-368,328.62
<b>五、净利润（净亏损以“-”号填列）</b>		<b>-6,676,270.16</b>	<b>-7,023,518.90</b>
其中：被合并方在合并前实现的净利润			
（一）按经营持续性分类：	-	-	-
1. 持续经营净利润（净亏损以“-”号填列）			
2. 终止经营净利润（净亏损以“-”号填列）			
（二）按所有权归属分类：	-	-	-
1. 少数股东损益（净亏损以“-”号填列）			
2. 归属于母公司所有者的净利润（净亏损以“-”号填列）		-6,676,270.16	-7,023,518.90
<b>六、其他综合收益的税后净额</b>			
（一）归属于母公司所有者的其他综合收益的税后净额			
1. 不能重分类进损益的其他综合收益			
（1）重新计量设定受益计划变动额			
（2）权益法下不能转损益的其他综合收益			
（3）其他权益工具投资公允价值变动			
（4）企业自身信用风险公允价值变动			

(5) 其他			
2. 将重分类进损益的其他综合收益			
(1) 权益法下可转损益的其他综合收益			
(2) 其他债权投资公允价值变动			
(3) 金融资产重分类计入其他综合收益的金额			
(4) 其他债权投资信用减值准备			
(5) 现金流量套期储备			
(6) 外币财务报表折算差额			
(7) 其他			
(二) 归属于少数股东的其他综合收益的税后净额			
<b>七、综合收益总额</b>		-6,676,270.16	-7,023,518.90
(一) 归属于母公司所有者的综合收益总额			
(二) 归属于少数股东的综合收益总额			
<b>八、每股收益：</b>			
(一) 基本每股收益（元/股）		-0.25	-0.26
(二) 稀释每股收益（元/股）			

法定代表人：陈建明

主管会计工作负责人：裘天春

会计机构负责人：储喜红

### (三) 现金流量表

单位：元

项目	附注	2021 年	2020 年
<b>一、经营活动产生的现金流量：</b>			
销售商品、提供劳务收到的现金		44,921,553.58	54,575,798.31
客户存款和同业存放款项净增加额			
向中央银行借款净增加额			
向其他金融机构拆入资金净增加额			
收到原保险合同保费取得的现金			
收到再保险业务现金净额			
保户储金及投资款净增加额			
收取利息、手续费及佣金的现金			
拆入资金净增加额			
回购业务资金净增加额			
代理买卖证券收到的现金净额			
收到的税费返还		3,508,321.34	5,519,510.27
收到其他与经营活动有关的现金	附注五、41 (1)	8,797,275.63	7,420,033.03
<b>经营活动现金流入小计</b>		<b>57,227,150.55</b>	<b>67,515,341.61</b>
购买商品、接受劳务支付的现金		47,482,306.81	43,169,058.05
客户贷款及垫款净增加额			
存放中央银行和同业款项净增加额			

支付原保险合同赔付款项的现金			
为交易目的而持有的金融资产净增加额			
拆出资金净增加额			
支付利息、手续费及佣金的现金			
支付保单红利的现金			
支付给职工以及为职工支付的现金		7,802,703.67	7,545,409.31
支付的各项税费		96,243.24	324,333.21
支付其他与经营活动有关的现金	附注五、41 (2)	10,876,405.11	11,441,229.73
<b>经营活动现金流出小计</b>		66,257,658.83	62,480,030.30
<b>经营活动产生的现金流量净额</b>		-9,030,508.28	5,035,311.31
<b>二、投资活动产生的现金流量：</b>			
收回投资收到的现金		13,000,000.00	57,574,980.00
取得投资收益收到的现金			62,294.20
处置固定资产、无形资产和其他长期资产收回的现金净额			
处置子公司及其他营业单位收到的现金净额			
收到其他与投资活动有关的现金			
<b>投资活动现金流入小计</b>		13,000,000.00	57,637,274.20
购建固定资产、无形资产和其他长期资产支付的现金		271,553.99	2,569,010.38
投资支付的现金		13,000,000.00	57,574,980.00
质押贷款净增加额			
取得子公司及其他营业单位支付的现金净额			
支付其他与投资活动有关的现金			
<b>投资活动现金流出小计</b>		13,271,553.99	60,143,990.38
<b>投资活动产生的现金流量净额</b>		-271,553.99	-2,506,716.18
<b>三、筹资活动产生的现金流量：</b>			
吸收投资收到的现金			
其中：子公司吸收少数股东投资收到的现金			
取得借款收到的现金		46,000,000.00	23,000,000.00
发行债券收到的现金			
收到其他与筹资活动有关的现金		285,000.00	
<b>筹资活动现金流入小计</b>		46,285,000.00	23,000,000.00
偿还债务支付的现金		46,000,000.00	23,000,000.00
分配股利、利润或偿付利息支付的现金		1,055,133.08	1,136,532.07
其中：子公司支付给少数股东的股利、利润			
支付其他与筹资活动有关的现金		335,000.00	
<b>筹资活动现金流出小计</b>		47,390,133.08	24,136,532.07
<b>筹资活动产生的现金流量净额</b>		-1,105,133.08	-1,136,532.07
<b>四、汇率变动对现金及现金等价物的影响</b>		-22,590.00	-9,517.00
<b>五、现金及现金等价物净增加额</b>		-10,429,785.35	1,382,546.06
加：期初现金及现金等价物余额		13,219,631.15	11,837,085.09

六、期末现金及现金等价物余额		2,789,845.80	13,219,631.15
----------------	--	--------------	---------------

法定代表人：陈建明

主管会计工作负责人：裘天春

会计机构负责人：储喜红

## (四) 股东权益变动表

单位：元

项目	2021年												
	归属于母公司所有者权益											少数 股东 权益	所有者权益合 计
	股本	其他权益工具			资本 公积	减： 库存 股	其他 综合 收益	专项 储备	盈余 公积	一 般 风 险 准 备	未分配利润		
优先 股		永续 债	其他										
一、上年期末余额	26,835,665.00				2,200,001.77				505,406.29		-4,849,147.20		24,691,925.86
加：会计政策变更													
前期差错更正													
同一控制下企业合并													
其他													
二、本年期初余额	26,835,665.00				2,200,001.77				505,406.29		-4,849,147.20		24,691,925.86
三、本期增减变动金额（减少 以“-”号填列）											-6,676,270.16		-6,676,270.16
（一）综合收益总额											-6,676,270.16		-6,676,270.16
（二）所有者投入和减少资本													
1. 股东投入的普通股													
2. 其他权益工具持有者投入 资本													
3. 股份支付计入所有者权益													

的金额													
4. 其他													
(三) 利润分配													
1. 提取盈余公积													
2. 提取一般风险准备													
3. 对所有者（或股东）的分配													
4. 其他													
(四) 所有者权益内部结转													
1. 资本公积转增资本（或股本）													
2. 盈余公积转增资本（或股本）													
3. 盈余公积弥补亏损													
4. 设定受益计划变动额结转留存收益													
5. 其他综合收益结转留存收益													
6. 其他													
(五) 专项储备													
1. 本期提取													
2. 本期使用													
(六) 其他													
<b>四、本年期末余额</b>	<b>26,835,665.00</b>				<b>2,200,001.77</b>				<b>505,406.29</b>		<b>-11,525,417.36</b>		<b>18,015,655.70</b>



项目	2020年												
	归属于母公司所有者权益											少数 股东 权益	所有者权益合 计
	股本	其他权益工具			资本 公积	减： 库存 股	其他 综合 收益	专项 储备	盈余 公积	一 般 风 险 准 备	未分配利润		
优先 股		永续 债	其他										
一、上年期末余额	26,835,665.00				2,200,001.77				505,406.29		2,174,371.70		31,715,444.76
加：会计政策变更													
前期差错更正													
同一控制下企业合并													
其他													
二、本年期初余额	26,835,665.00				2,200,001.77				505,406.29		2,174,371.70		31,715,444.76
三、本期增减变动金额（减少以“-”号填列）											-7,023,518.90		-7,023,518.90
（一）综合收益总额													-7,023,518.90
（二）所有者投入和减少资本													
1. 股东投入的普通股													
2. 其他权益工具持有者投入资本													
3. 股份支付计入所有者权益的金额													
4. 其他													
（三）利润分配													

1. 提取盈余公积													
2. 提取一般风险准备													
3. 对所有者（或股东）的分配													
4. 其他													
（四）所有者权益内部结转													
1. 资本公积转增资本（或股本）													
2. 盈余公积转增资本（或股本）													
3. 盈余公积弥补亏损													
4. 设定受益计划变动额结转留存收益													
5. 其他综合收益结转留存收益													
6. 其他													
（五）专项储备													
1. 本期提取													
2. 本期使用													
（六）其他													
<b>四、本年期末余额</b>	<b>26,835,665.00</b>				<b>2,200,001.77</b>				<b>505,406.29</b>		<b>-4,849,147.20</b>		<b>24,691,925.86</b>

法定代表人：陈建明

主管会计工作负责人：裘天春

会计机构负责人：储喜红

### 三、 财务报表附注

## 浙江鼎帮家具股份有限公司

### 2021 年度财务报表附注

#### 附注一、公司基本情况

浙江鼎帮家具股份有限公司（以下简称公司或本公司）系由浙江鼎邦家具有限公司于 2015 年 8 月整体变更设立。

2016 年 1 月 15 日，经全国中小企业股份转让系统有限责任公司《关于同意浙江鼎帮家具股份有限公司股票在全国中小企业股份转让系统挂牌的函》（股转系统函[2015]9645 号）批复，公司股票在全国中小企业股份转让系统挂牌，证券简称“浙江鼎帮”，证券代码为“835763”。

公司统一社会信用代码：91330400762508644A。

公司住所：嘉善县干窑镇庄驰中路 38 号。

公司法定代表人：陈建明。

公司于 2020 年 4 月 22 日变更了经营范围，公司原经营范围为：生产销售：软体家具、木质家具、服装、皮革制品、针织品、拉链、鞋帽、床上用品；进出口业务；分支机构经营场所设在浙江省嘉善县干窑镇庄驰路 8-1 号 1 层，经营范围为：生产销售：软体家具、木质家具、服装、皮革制品、针织品、拉链、鞋帽、床上用品；自有房屋租赁。（依法须经批准的项目，经相关部门批准后方可开展经营活动）

公司现经营范围：一般项目：家具制造；家具销售；服装制造；服装服饰批发；服装服饰零售；服装辅料销售；皮革制品制造；皮革制品销售；家用纺织制成品制造；针纺织品销售；鞋帽批发；鞋帽零售；家居用品制造；家居用品销售；非居住房地产租赁；日用口罩（非医用）生产；日用口罩（非医用）销售；医护人员防护用品生产（I 类医疗器械）；特种劳动防护用品生产；特种劳动防护用品销售；第二类医疗器械销售；卫生用品和一次性使用医疗用品销售；医护人员防护用品零售（除依法须经批准的项目外，凭营业执照依法自主开展经营活动）。许可项目：货物进出口（依法须经批准的项目，经相关部门批准后方可开展经营活动，具体经营项目以审批结果为准）。

#### 附注二、财务报表的编制基础

## 一、编制基础

公司以持续经营为基础，根据实际发生的交易和事项，按照《企业会计准则——基本准则》和各项具体会计准则及其他相关规定进行确认和计量，并在此基础上编制财务报表。

## 二、持续经营

公司管理层认为，公司自报告期末起至少12个月内具有持续经营能力。

鼎帮公司2021年发生净亏损6,676,270.16元，鼎帮公司已连续3年亏损，累计亏损11,525,417.36元，且鼎帮公司2021年12月31日的资产负债率为67.94%。如财务报表附注所述，这些事项或情况，连同财务报表附注所示的其他事项，表明存在可能导致对鼎帮公司持续经营能力产生重大疑虑的重大不确定性。

为保证公司持续经营能力，公司根据目前实际情况，拟采取下列应对措施：

1、在主营业务收入提升方面，积极拓展内销业务渠道，推进内销业务落地。并且加大市场团队建设，通过老客户转介绍客户和开拓新客户。预计2022年内销业务会有大幅度的递增。

2、公司将进一步节能降本，提升产品竞争力，保持公司持续经营。

## 附注三、重要会计政策和会计估计

### 一、遵循企业会计准则的声明

公司所编制的财务报表符合企业会计准则的要求，真实、完整地反映了报告期公司的财务状况、经营成果、所有者（股东）权益变动和现金流量等有关信息。

### 二、会计期间

公司会计年度自公历1月1日起至12月31日止。

### 三、记账本位币

公司以人民币为记账本位币。

### 四、现金及现金等价物的确定标准

现金包括公司库存现金以及可以随时用于支付的银行存款和其他货币资金。

公司将持有的期限短（自购买日起三个月内到期）、流动性强、易于转换为已知金额现金、价值变动风险很小的投资，确定为现金等价物。

### 五、外币业务

#### （一）外币业务的核算方法

##### 1. 外币交易的初始确认

对于发生的外币交易，公司均按照交易发生日中国人民银行公布的即期汇率（中间价）将外币金额折算为记账本位币金额。其中，对发生的外币兑换或涉及外币兑换的交易，公司按照交易发生日实际采用的汇率进行折算。

## 2. 资产负债表日或结算日的调整或结算

资产负债表日或结算日，公司按照下列方法对外币货币性项目和外币非货币性项目分别进行处理：

### （1）外币货币性项目的会计处理原则

对于外币货币性项目，在资产负债表日或结算日，公司采用资产负债表日或结算日的即期汇率（中间价）折算，对因汇率波动而产生的差额调整外币货币性项目的记账本位币金额，同时作为汇兑差额处理。其中，与购建或生产符合资本化条件的资产有关的外币借款产生的汇兑差额，计入符合资本化条件的资产的成本；其他汇兑差额，计入当期财务费用。

### （2）外币非货币性项目的会计处理原则

①对于以历史成本计量的外币非货币性项目，公司仍按照交易发生日的即期汇率（中间价）折算，不改变其记账本位币金额，不产生汇兑差额。

②对于以成本与可变现净值孰低计量的存货，如果其可变现净值以外币确定，则公司在确定存货的期末价值时，先将可变现净值按期末汇率折算为记账本位币金额，再与以记账本位币反映的存货成本进行比较。

③对于以公允价值计量的非货币性项目，如果期末的公允价值以外币反映，则公司先将该外币按照公允价值确定当日的即期汇率折算为记账本位币金额，再与原记账本位币金额进行比较，其差额作为公允价值变动（含汇率变动）损益，计入当期损益。

## 六、金融工具

金融工具，是指形成一方的金融资产并形成其他方的金融负债或权益工具的合同。

### （一）金融工具的分类

#### 1. 金融资产的分类

公司根据管理金融资产的业务模式和金融资产的合同现金流量特征，将金融资产分为以下三类：（1）以摊余成本计量的金融资产；（2）以公允价值计量且其变动计入其他综合收益的金融资产（包括指定为以公允价值计量且其变动计入其他综合收益的金融资产）；（3）以公允价值计量且其变动计入当期损益的金融资产。

#### 2. 金融负债的分类

公司将金融负债分为以下两类：（1）以公允价值计量且其变动计入当期损益的金融负债（包括交易性金融负债和指定为以公允价值计量且其变动计入当期损益的金融负债）；（2）以摊余成本计量的金融负债。

## （二）金融工具的确认依据和计量方法

### 1.金融工具的确认依据

公司在成为金融工具合同的一方时，确认一项金融资产或金融负债。

### 2.金融工具的计量方法

#### （1）金融资产

金融资产在初始确认时以公允价值计量。对于以公允价值计量且其变动计入当期损益的金融资产，相关交易费用直接计入当期损益；对于其他类别的金融资产，相关交易费用计入初始确认金额。因销售产品或提供劳务而产生的应收账款、应收票据，且其未包含重大融资成分或不考虑不超过一年的合同中的融资成分的，按照预期有权收取的对价金额作为初始确认金额。

#### ①以摊余成本计量的金融资产

初始确认后，对于该类金融资产采用实际利率法以摊余成本进行后续计量。以摊余成本计量且不属于任何套期关系一部分的金融资产所产生的利得或损失，在终止确认、重分类、按照实际利率法摊销或确认减值时，计入当期损益。

#### ②以公允价值计量且其变动计入其他综合收益的金融资产

初始确认后，对于该类金融资产以公允价值进行后续计量。除减值损失或利得、汇兑损益及采用实际利率法计算的利息计入当期损益外，其他利得或损失均计入其他综合收益。终止确认时，将之前计入其他综合收益的累计利得或损失从其他综合收益中转出，计入当期损益。

公司将部分非交易性权益工具投资指定为以公允价值计量且其变动计入其他综合收益的金融资产的，将该类金融资产的相关股利收入计入当期损益，公允价值变动计入其他综合收益。当该金融资产终止确认时，之前计入其他综合收益的累计利得或损失将从其他综合收益转入留存收益，不计入当期损益。

#### ③以公允价值计量且其变动计入损益的金融资产

公司将上述以摊余成本计量的金融资产和以公允价值计量且其变动计入其他综合收益的金融资产之外的金融资产，分类为以公允价值计量且其变动计入当期损益的金融资产。此外，在初始确认时，公司为了消除或显著减少会计错配，将部分金融资产指定为以公允价值计量且其变动计入当期损益的金融资产。对于此类金融资产，公司采用公允价值进行后续计量，公允价值变动计入当期损益。

#### （2）金融负债

金融负债于初始确认时分类为以公允价值计量且其变动计入当期损益的金融负债和其他金融负债。对于以公允价值计量且其变动计入当期损益的金融负债，相关交易费用直接计

入当期损益，其他金融负债的相关交易费用计入其初始确认金额。

#### ①以公允价值计量且其变动计入当期损益的金融负债

交易性金融负债（含属于金融负债的衍生工具），按照公允价值进行后续计量，除与套期会计有关外，公允价值变动计入当期损益。被指定为以公允价值计量且其变动计入当期损益的金融负债，该负债由公司自身信用风险变动引起的公允价值变动计入其他综合收益，且终止确认该负债时，计入其他综合收益的自身信用风险变动引起的其公允价值累计变动额转入留存收益。其余公允价值变动计入当期损益。若按上述方式对该等金融负债的自身信用风险变动的影响进行处理会造成或扩大损益中的会计错配的，公司将该金融负债的全部利得或损失（包括企业自身信用风险变动的影响金额）计入当期损益。

#### ②以摊余成本计量的金融负债

除金融资产转移不符合终止确认条件或继续涉入被转移金融资产所形成的金融负债、财务担保合同外的其他金融负债分类为以摊余成本计量的金融负债，按摊余成本进行后续计量，终止确认或摊销产生的利得或损失计入当期损益。

### （三）金融资产转移的确认依据和计量方法

公司转移了金融资产所有权上几乎所有的风险和报酬的，终止确认该金融资产，并将转移中产生或保留的权利和义务单独确认为资产或负债；保留了金融资产所有权上几乎所有的风险和报酬的，继续确认所转移的金融资产。公司既没有转移也没有保留金融资产所有权上几乎所有的风险和报酬的，分别下列情况处理：（1）未保留对该金融资产控制的，终止确认该金融资产，并将转移中产生或保留的权利和义务单独确认为资产或负债；（2）保留了对该金融资产控制的，按照继续涉入所转移金融资产的程度确认有关金融资产，并相应确认有关负债。

金融资产整体转移满足终止确认条件的，将下列两项金额的差额计入当期损益：（1）所转移金融资产在终止确认日的账面价值；（2）因转移金融资产而收到的对价，与原直接计入其他综合收益的公允价值变动累计额中对应终止确认部分的金额（涉及转移的金融资产为以公允价值计量且其变动计入其他综合收益的债务工具投资）之和。转移了金融资产的一部分，且该被转移部分整体满足终止确认条件的，将转移前金融资产整体的账面价值，在终止确认部分和继续确认部分之间，按照转移日各自的相对公允价值进行分摊。

### （四）金融负债终止确认

当金融负债（或其一部分）的现时义务已经解除时，公司终止确认该金融负债（或该部分金融负债），将其账面价值与支付的对价（包括转出的非现金资产或承担的负债）之间的差额，计入当期损益。

### （五）金融资产和金融负债的抵销

金融资产和金融负债在资产负债表内分别列示，不得相互抵销。但同时满足下列条件的，以相互抵销后的净额在资产负债表内列示：

- 1.公司具有抵销已确认金额的法定权利，且该种法定权利是当前可执行的；
- 2.公司计划以净额结算，或同时变现该金融资产和清偿该金融负债。

不满足终止确认条件的金融资产转移，转出方不得将已转移的金融资产和相关负债进行抵销。

#### （六）权益工具

权益工具是指能证明拥有公司在扣除所有负债后的资产中的剩余权益的合同。公司发行（含再融资）、回购、出售或注销权益工具作为权益的变动处理。公司不确认权益工具的公允价值变动。与权益性交易相关的交易费用从权益中扣减。公司对权益工具持有方的分配作为利润分配处理，发放的股票股利不影响股东权益总额。

#### （七）金融工具公允价值的确定方法

存在活跃市场的金融工具，以活跃市场中的报价确定其公允价值。不存在活跃市场的金融工具，采用估值技术确定其公允价值。在估值时，公司采用在当前情况下适用并且有足够可利用数据和其他信息支持的估值技术，选择与市场参与者在相关资产或负债的交易中所考虑的资产或负债特征相一致的输入值，并尽可能优先使用相关可观察输入值。在相关可观察输入值无法取得或取得不切实可行的情况下，使用不可观察输入值。

在初始确认时，金融资产或金融负债的公允价值以相同资产或负债在活跃市场上的报价或者以仅使用可观察市场数据的估值技术之外的其他方式确定的，公司将该公允价值与交易价格之间的差额递延。初始确认后，公司根据某一因素在相应会计期间的变动程度将该递延差额确认为相应会计期间的利得或损失。

#### （八）金融资产减值

公司对于以摊余成本计量的金融资产、以公允价值计量且其变动计入其他综合收益的债务工具投资等，以预期信用损失为基础确认损失准备。

##### 1.减值准备的确认方法

公司在考虑有关过去事项、当前状况以及对未来经济状况的预测等合理且有依据的信息的基础上，以发生违约的风险为权重，计算合同应收的现金流量与预期能收到的现金流量之间差额的现值的概率加权金额，确认预期信用损失。

##### （1）一般处理方法

每个资产负债表日，公司对于处于不同阶段的金融工具的预期信用损失分别进行计量。金融工具自初始确认后信用风险未显著增加的，处于第一阶段，公司按照未来12个月内的预期信用损失计量损失准备；金融工具自初始确认后信用风险已显著增加但尚未发生信用减值的，处于第二阶段，公司按照该工具整个存续期的预期信用损失计量损失准备；金融工具自初始确认后已经发生信用减值的，处于第三阶段，公司按照该工具整个存续期的预期信用损失计量损失准备。对于在资产负债表日具有较低信用风险的金融工具（如在具有较高信用评



级的商业银行的定期存款、具有“投资级”以上外部信用评级的金融工具)，公司假设其信用风险自初始确认后并未显著增加，按照未来12个月内的预期信用损失计量损失准备。

## (2) 简化处理方法

对于应收账款、合同资产及与收入相关的应收票据，未包含重大融资成分或不考虑未超过一年的合同中的融资成分的，公司均按照整个存续期的预期信用损失计量损失准备。

### 2.信用风险自初始确认后是否显著增加的判断标准

如果某项金融资产在资产负债表日确定的预计存续期内的违约概率显著高于在初始确认时确定的预计存续期内的违约概率，则表明该项金融资产的信用风险显著增加。

无论公司采用何种方式评估信用风险是否显著增加，如果合同付款逾期超过（含）30日，则通常可以推定金融资产的信用风险显著增加，除非公司以合理成本即可获得合理且有依据的信息，证明即使逾期超过30日，信用风险仍未显著增加。

除特殊情况外，公司采用未来12个月内发生的违约风险的变化作为整个存续期内发生违约风险变化的合理估计，来确定自初始确认后信用风险是否显著增加。

### 3.以组合为基础评估信用风险的组合方法和确定依据

公司对于信用风险显著不同具备以下特征的应收票据、应收账款、合同资产和其他应收款单项评价信用风险。如：与对方存在争议或涉及诉讼、仲裁的应收款项；已有明显迹象表明债务人很可能无法履行还款义务的应收款项等。

当无法以合理成本评估单项金融资产预期信用损失的信息时，公司依据信用风险特征将应收款项划分为若干组合，在组合基础上计算预期信用损失，确定组合的依据如下：

组合名称	计提方法
银行承兑汇票组合、 商业承兑汇票组合	对于划分为组合的应收票据，银行承兑汇票和商业承兑汇票分别参考历史信用损失经验，结合当前状况以及对未来经济状况的预测，通过违约风险敞口和整个存续期预期信用损失率，计算预期信用损失。
风险组合	对于划分为风险组合的应收账款，公司参考历史信用损失经验，结合当前状况以及对未来经济状况的预测，编制应收账款逾期账龄与整个存续期预期信用损失率对照表，计算预期信用损失。
其他组合	公司将应收退税款及代收代扣款项等无显著回收风险的款项划为其他组合，不计提坏账准备

公司将计提或转回的损失准备计入当期损益。对于持有的以公允价值计量且其变动计入其他综合收益的债务工具，公司在将减值损失或利得计入当期损益的同时调整其他综合收益。

## 七、存货

### (一) 公司存货的分类

公司存货分为原材料、在产品、委托加工物资、库存商品（产成品）、发出商品等。

## （二）发出存货的计价方法

发出材料采用加权平均法核算，发出库存商品采用加权平均法核算。

## （三）存货可变现净值的确定依据及存货跌价准备的计提方法

### 1. 存货可变现净值的确定依据

（1）库存商品（产成品）和用于出售的材料等直接用于出售的商品存货，在正常生产经营过程中，以该存货的估计售价减去估计的销售费用和相关税费后的金额，确定其可变现净值。

（2）需要经过加工的材料存货，在正常生产经营过程中，以所生产的产成品的估计售价减去至完工时估计将要发生的成本、估计的销售费用和相关税费后的金额，确定其可变现净值。

（3）为执行销售合同或者劳务合同而持有的存货，其可变现净值以合同价格为基础计算；公司持有存货的数量多于销售合同订购数量的，超出部分的存货的可变现净值以一般销售价格为基础计算。

（4）为生产而持有的材料等，用其生产的产成品的可变现净值高于成本的，该材料仍然按照成本计量；材料价格的下降表明产成品的可变现净值低于成本的，该材料按照可变现净值计量。

### 2. 存货跌价准备的计提方法

（1）公司按照单个存货项目的成本与可变现净值孰低计提存货跌价准备。

（2）对于数量繁多、单价较低的存货，公司按照存货类别计提存货跌价准备。

## （四）存货的盘存制度

公司存货盘存采用永续盘存制，并定期进行实地盘点。

## （五）周转材料的摊销方法

### 1. 低值易耗品的摊销方法

公司领用低值易耗品采用一次转销法进行摊销。

### 2. 包装物的摊销方法

公司领用包装物采用一次转销法进行摊销。

## 八、固定资产

### （一）固定资产的确认条件

固定资产是指为生产商品、提供劳务、出租或经营管理而持有的，使用寿命超过一个会计年度的有形资产。固定资产在同时满足下列条件时予以确认：

1. 与该固定资产有关的经济利益很可能流入公司；
2. 该固定资产的成本能够可靠地计量。

## （二）固定资产折旧

1. 除已提足折旧仍继续使用的固定资产和土地以外，公司对所有固定资产计提折旧。

2. 公司固定资产从其达到预定可使用状态的次月起采用年限平均法计提折旧，并按照固定资产类别、预计使用寿命和预计净残值率计算确定折旧率和折旧额，并根据用途分别计入相关资产的成本或当期损益。

3. 固定资产类别、预计使用年限、预计净残值率和年折旧率列示如下：

固定资产类别	折旧年限（年）	净残值率（%）	年折旧率（%）
房屋及建筑物	20	5	4.75
机器设备	5-10	5	9.50-19.00
运输设备	4	5	23.75
办公设备	5	5	19.00

已计提减值准备的固定资产在计提折旧时，公司按照该项固定资产的账面价值、预计净残值和尚可使用寿命重新计算确定折旧率和折旧额。

资产负债表日，公司复核固定资产的预计使用寿命、预计净残值率和折旧方法，如有变更，作为会计估计变更处理。

4. 符合资本化条件的固定资产装修费用，在两次装修期间与固定资产尚可使用年限两者中较短的期间内，采用年限平均法单独计提折旧。

## 九、借款费用

### （一）借款费用的范围

公司的借款费用包括因借款而发生的借款利息、折价或者溢价的摊销、辅助费用以及因外币借款而发生的汇兑差额等。

### （二）借款费用的确认原则

公司发生的借款费用，可直接归属于符合资本化条件的资产的购建或者生产的，予以资本化，计入相关资产成本；其他借款费用，在发生时根据其发生额确认为费用，计入当期损益。

符合资本化条件的资产，包括需要经过相当长时间的购建或者生产活动才能达到预定可使用或者可销售状态的固定资产、投资性房地产和存货等资产。

### （三）借款费用资本化期间的确定

#### 1. 借款费用开始资本化时点的确定

当资产支出已经发生、借款费用已经发生且为使资产达到预定可使用或者可销售状态所必要的购建或者生产活动已经开始时，借款费用开始资本化。其中，资产支出包括为购建或者生产符合资本化条件的资产而以支付现金、转移非现金资产或者承担带息债务形式发生的支出。

## 2. 借款费用暂停资本化时间的确定

符合资本化条件的资产在购建或者生产过程中发生非正常中断且中断时间连续超过3个月的，暂停借款费用的资本化。公司将在中断期间发生的借款费用确认为当期损益，直至资产的购建或者生产活动重新开始后借款费用继续资本化。如果中断是所购建或者生产的符合资本化条件的资产达到预定可使用或者可销售状态必要的程序，则借款费用的资本化继续进行。

## 3. 借款费用停止资本化时点的确定

当购建或者生产符合资本化条件的资产达到预定可使用或者可销售状态时，停止借款费用的资本化。在符合资本化条件的资产达到预定可使用或者可销售状态之后所发生的借款费用，在发生时根据其发生额确认为当期损益。

购建或者生产的符合资本化条件的资产各部分分别完工，且每部分在其他部分继续建造过程中可供使用或者可对外销售，且为使该部分资产达到预定可使用或可销售状态所必要的购建或者生产活动实质上已经完成的，停止与该部分资产相关的借款费用的资本化；购建或者生产的资产各部分分别完工，但必须等到整体完工后才可使用或者可对外销售的，在该资产整体完工时停止借款费用的资本化。

## （四）借款费用资本化金额的确定

### 1. 借款利息资本化金额的确定

在资本化期间内，每一会计期间的利息（包括折价或溢价的摊销）资本化金额，按照下列规定确定：

（1）为购建或者生产符合资本化条件的资产而借入专门借款的，公司以专门借款当期实际发生的利息费用，减去将尚未动用的借款资金存入银行取得的利息收入或进行暂时性投资取得的投资收益后的金额确定。

（2）为购建或者生产符合资本化条件的资产而占用了一般借款的，公司根据累计资产支出超过专门借款部分的资产支出加权平均数乘以所占用一般借款的资本化率，计算确定一般借款应予资本化的利息金额。资本化率根据一般借款加权平均利率计算确定。

（3）借款存在折价或者溢价的，公司按照实际利率法确定每一会计期间应摊销的折价或者溢价金额，调整每期利息金额。

（4）在资本化期间内，每一会计期间的利息资本化金额，不能超过当期相关借款实际发生的利息金额。

## 2. 借款辅助费用资本化金额的确定

(1) 专门借款发生的辅助费用，在所购建或者生产的符合资本化条件的资产达到预定可使用或者可销售状态之前发生的，在发生时根据其发生额予以资本化，计入符合资本化条件的资产的成本；在所购建或者生产的符合资本化条件的资产达到预定可使用或者可销售状态之后发生的，在发生时根据其发生额确认为费用，计入当期损益。

(2) 一般借款发生的辅助费用，在发生时根据其发生额确认为费用，计入当期损益。

## 3. 汇兑差额资本化金额的确定

在资本化期间内，外币专门借款本金及利息的汇兑差额，予以资本化，计入符合资本化条件的资产的成本。

## 十、使用权资产

使用权资产，是指公司作为承租人可在租赁期内使用租赁资产的权利。

在租赁期开始日，公司对除短期租赁和低价值资产租赁以外的租赁确认使用权资产和租赁负债，并在租赁期内分别确认折旧费用和利息费用。公司将短期租赁和低价值资产租赁的租赁付款额在租赁期内各个期间采用直线法或其他系统合理的方法计入相关资产成本或当期损益。

### (一) 初始计量

在租赁期开始日，公司按照成本对使用权资产进行初始计量。该成本包括下列四项：①租赁负债的初始计量金额；②在租赁期开始日或之前支付的租赁付款额，存在租赁激励的，扣除已享受的租赁激励相关金额；③发生的初始直接费用，即为达成租赁所发生的增量成本；④为拆卸及移除租赁资产、复原租赁资产所在场地或将租赁资产恢复至租赁条款约定状态预计将发生的成本，属于为生产存货而发生的除外。

### (二) 后续计量

#### 1. 计量基础

在租赁期开始日后，公司采用成本模式对使用权资产进行后续计量，即以成本减累计折旧及累计减值损失计量使用权资产。

公司按照租赁准则有关规定重新计量租赁负债的，相应调整使用权资产的账面价值。

#### 2. 使用权资产的折旧

自租赁期开始日起，公司对使用权资产计提折旧。使用权资产自租赁期开始的当月/次月计提折旧。计提的折旧金额根据使用权资产的用途，计入相关资产的成本或者当期损益。公司在确定使用权资产的折旧方法时，根据与使用权资产有关的经济利益的预期消耗方式，采用直线法/其他系统合理的方法对使用权资产计提折旧。如果使用权资产发生减值，公司按照扣除减值损失之后的使用权资产的账面价值，进行后续折旧。使用权资产类别、使用年

限、年折旧率列示如下：

使用权资产类别	折旧年限（年/月）	年折旧率（%）
房屋及建筑物	16 年	6.25

【注】公司在确定使用权资产的折旧年限时，遵循以下原则：能够合理确定租赁期届满时取得租赁资产所有权的，在租赁资产剩余使用寿命内计提折旧；无法合理确定租赁期届满时能够取得租赁资产所有权的，在租赁期与租赁资产剩余使用寿命两者孰短的期间内计提折旧。如果使用权资产的剩余使用寿命短于前两者，则在使用权资产的剩余使用寿命内计提折旧。

## 十一、无形资产

### （一）无形资产的初始计量

#### 1. 外购无形资产的初始计量

外购无形资产的成本，包括购买价款、相关税费以及直接归属于使该项资产达到预定用途所发生的其他支出。购买无形资产的价款超过正常信用条件延期支付，实质上具有融资性质的，无形资产的成本以购买价款的现值为基础确定。实际支付的价款与购买价款的现值之间的差额，除应予资本化的以外，在信用期间内计入当期损益。

#### 2. 自行研究开发无形资产的初始计量

自行研究开发的无形资产的成本，按照自满足资本化条件后至达到预定用途前所发生的支出总额确定，对于以前期间已经费用化的支出不再调整。

公司自行研究开发的无形资产，其研究阶段的支出，于发生时计入当期损益；其开发阶段的支出，不符合资本化条件的，于发生时计入当期损益；符合资本化条件的，确认为无形资产。如果确实无法区分研究阶段支出和开发阶段支出，则将其所发生的研发支出全部计入当期损益。

### （二）无形资产的后续计量

公司在取得无形资产时分析判断其使用寿命。公司将取得的无形资产分为使用寿命有限的无形资产和使用寿命不确定的无形资产。

#### 1. 使用寿命有限的无形资产的后续计量

公司对使用寿命有限的无形资产，自达到预定用途时起在其使用寿命内采用直线法分期摊销，不预留残值。无形资产的摊销金额通常计入当期损益；某项无形资产包含的经济利益通过所生产的产品或其他资产实现的，其摊销金额计入相关资产的成本。

无形资产类别、预计使用寿命、预计净残值率和年摊销率列示如下：

无形资产类别	预计使用寿命(年)	预计净残值率(%)	年摊销率(%)
土地使用权	50	0	2.00

无形资产类别	预计使用寿命(年)	预计净残值率(%)	年摊销率(%)
专利权	10	0	10.00

资产负债表日，对使用寿命有限的无形资产的使用寿命和摊销方法进行复核。

## 2. 使用寿命不确定的无形资产的后续计量

公司对使用寿命不确定的无形资产，在持有期间内不进行摊销，但于每年年度终了进行减值测试。

### (三) 无形资产使用寿命的估计

1. 来源于合同性权利或其他法定权利的无形资产，其使用寿命按照不超过合同性权利或其他法定权利的期限确定；合同性权利或其他法定权利在到期时因续约等延续且有证据表明公司续约不需要付出大额成本的，续约期计入使用寿命。

2. 合同或法律没有规定使用寿命的，公司综合各方面的情况，通过聘请相关专家进行论证或者与同行业的情况进行比较以及参考公司的历史经验等方法来确定无形资产能为公司带来经济利益的期限。

3. 按照上述方法仍无法合理确定无形资产为公司带来经济利益期限的，该项无形资产作为使用寿命不确定的无形资产。

### (四) 土地使用权的处理

1. 公司取得的土地使用权通常确认为无形资产，但改变土地使用权用途，用于赚取租金或资本增值的，将其转为投资性房地产。

2. 公司自行开发建造厂房等建筑物，相关的土地使用权与建筑物分别进行处理。

3. 外购土地及建筑物支付的价款在建筑物与土地使用权之间进行分配；难以合理分配的，全部作为固定资产。

## 十二、长期资产减值

长期股权投资、采用成本模式计量的投资性房地产、固定资产、在建工程、使用寿命有限的无形资产等长期资产，于资产负债表日存在减值迹象的，进行减值测试。减值测试结果表明资产的可收回金额低于其账面价值的，按其差额计提减值准备并计入减值损失。可收回金额为资产的公允价值减去处置费用后的净额与资产预计未来现金流量的现值两者之间的较高者。资产减值准备按单项资产为基础计算并确认，如果难以对单项资产的可收回金额进行估计的，以该资产所属的资产组确定资产组的可收回金额。资产组是能够独立产生现金流入的最小资产组合。

公司对使用寿命不确定的无形资产，无论是否存在减值迹象，至少在每年年度终了进行减值测试。

上述资产减值损失一经确认，在以后会计期间不予转回。

### 十三、长期待摊费用

#### （一）长期待摊费用的范围

长期待摊费用是指公司已经发生但应由本期和以后各期负担的分摊期限在 1 年以上（不含 1 年）的各项费用，包括以经营租赁方式租入的固定资产发生的改良支出等。

#### （二）长期待摊费用的初始计量

长期待摊费用按照实际发生的支出进行初始计量。

#### （三）长期待摊费用的摊销

长期待摊费用按照受益期限采用直线法分期摊销。

### 十四、合同负债

合同负债，是指公司已收或应收客户对价而应向客户转让商品的义务。如果公司在向客户转让商品之前，客户已经支付了合同对价或公司已经取得了无条件收款权，公司在客户实际支付款项和到期应支付款项孰早时点，将该已收或应收款项列示为合同负债。同一合同下的合同资产和合同负债以净额列示，不同合同下的合同资产和合同负债不予抵销。

### 十五、职工薪酬

职工薪酬包括短期薪酬、离职后福利、辞退福利和其他长期职工福利。

#### （一）短期薪酬

短期薪酬是指企业预期在职工提供相关服务的年度报告期间结束后十二个月内将全部予以支付的职工薪酬，因解除与职工的劳动关系给予的补偿除外。

短期薪酬具体包括：职工工资、奖金、津贴和补贴，职工福利费，医疗保险费、工伤保险费和生育保险费等社会保险费，住房公积金，工会经费和职工教育经费，短期带薪缺勤，短期利润分享计划，非货币性福利以及其他短期薪酬。

公司在职工为其提供服务的会计期间，将实际发生的短期薪酬确认为负债，并计入当期损益或相关资产成本。

#### （二）离职后福利——设定提存计划

公司参与的设定提存计划是按照有关规定为职工缴纳的基本养老保险费、失业保险费、企业年金缴费等。公司根据在资产负债表日为换取职工在会计期间提供的服务而应缴存的金額，确认为职工薪酬负债，并计入当期损益或相关资产成本。

#### （三）辞退福利



辞退福利，是指公司在职工劳动合同到期之前解除与职工的劳动关系，或者为鼓励职工自愿接受裁减而给予职工的补偿。在下列两者孰早日确认辞退福利产生的职工薪酬负债，并计入当期损益：

1. 企业不能单方面撤回因解除劳动关系计划或裁减建议所提供的辞退福利时。
2. 企业确认与涉及支付辞退福利的重组相关的成本或费用时。

#### （四）其他长期职工福利

其他长期职工福利，是指除短期薪酬、离职后福利和辞退福利以外的其他所有职工福利。在报告期末，公司将其他长期职工福利产生的职工薪酬成本确认为下列组成部分：

1. 服务成本。
2. 其他长期职工福利净负债或净资产的利息净额。
3. 重新计量其他长期职工福利净负债或净资产所产生的变动。

为简化相关会计处理，上述项目的总净额计入当期损益或相关资产成本。

## 十六、租赁负债

### （一）初始计量

公司按照租赁期开始日尚未支付的租赁付款额的现值对租赁负债进行初始计量。

#### 1. 租赁付款额

租赁付款额，是指公司向出租人支付的与在租赁期内使用租赁资产的权利相关的款项，包括：①固定付款额及实质固定付款额，存在租赁激励的，扣除租赁激励相关金额；②取决于指数或比率的可变租赁付款额，该款项在初始计量时根据租赁期开始日的指数或比率确定；③公司合理确定将行使购买选择权时，购买选择权的行权价格；④租赁期反映出公司将行使终止租赁选择权时，行使终止租赁选择权需支付的款项；⑤根据公司提供的担保余值预计应支付的款项。

#### 2. 折现率

计算租赁付款额的现值时，公司采用租赁内含利率作为折现率。因无法确定租赁内含利率的，采用增量借款利率作为折现率。该增量借款利率，是指公司在类似经济环境下为获得与使用权资产价值接近的资产，在类似期间以类似抵押条件借入资金须支付的利率。公司以银行贷款利率为基础，考虑相关因素进行调整而得出该增量借款利率。

### （二）后续计量

在租赁期开始日后，公司按以下原则对租赁负债进行后续计量：①确认租赁负债的利息时，增加租赁负债的账面金额；②支付租赁付款额时，减少租赁负债的账面金额；③因重估或租赁变更等原因导致租赁付款额发生变动时，重新计量租赁负债的账面价值。

在租赁期开始日后，发生下列情形时，公司按照变动后的租赁付款额的现值重新计量租赁负债的账面价值，并相应调整使用权资产的账面价值。使用权资产的账面价值已调减至零，

但租赁负债仍需进一步调减的，公司将剩余金额计入当期损益。

1. 实质固定付款额发生变动；
  2. 担保余值预计的应付金额发生变动；
  3. 用于确定租赁付款额的指数或比率发生变动；
  4. 购买选择权、续租选择权或终止租赁选择权的评估结果或实际行使情况发生变化；
- 在租赁期内各期间的利息费用，计入当期损益，但应当资本化的除外。

## 十七、收入

### （一）收入确认原则和计量方法

#### 1. 收入的确认

公司在履行了合同中的履约义务，即在客户取得相关商品控制权时确认收入。合同开始日，公司对合同进行评估，识别该合同所包含的各单项履约义务，并确定各单项履约义务是在某一时段内履行，还是在某一时点履行，然后，在履行了各单项履约义务时分别确认收入。

#### 2. 收入的计量

合同包含两项或多项履约义务的，公司在合同开始日，按照各单项履约义务所承诺商品或服务的单独售价的相对比例，将交易价格分摊至各单项履约义务，按照分摊至各单项履约义务的交易价格计量收入。在确定交易价格时，公司将考虑可变对价、合同中存在的重大融资成分、非现金对价以及应付客户对价等因素的影响，并假定将按照现有合同的约定向客户转移商品，且该合同不会被取消、续约或变更。

### （二）公司收入确认的具体原则如下：

外销收入，公司按离岸价格结算，在商品被装运并取得装运提单时确认收入；内销收入，在销售商品已出库，客户签收后公司确认收入。

## 十八、政府补助

### （一）政府补助的类型

政府补助，是指公司从政府无偿取得的货币性资产或非货币性资产，包括与资产相关的政府补助和与收益相关的政府补助。

与资产相关的政府补助，是指企业取得的、用于购建或以其他方式形成长期资产的政府补助。

与收益相关的政府补助，是指除与资产相关的政府补助之外的政府补助。

### （二）政府补助的确认原则和确认时点

政府补助的确认原则：

1. 公司能够满足政府补助所附条件；
2. 公司能够收到政府补助。

政府补助同时满足上述条件时才能予以确认。

### （三）政府补助的计量

1. 政府补助为货币性资产的，公司按照收到或应收的金额计量。
2. 政府补助为非货币性资产的，公司按照公允价值计量；公允价值不能可靠取得的，按照名义金额计量（名义金额为人民币1元）。

### （四）政府补助的会计处理方法

1. 与资产相关的政府补助，在取得时冲减相关资产的账面价值或确认为递延收益。确认为递延收益的，在相关资产使用寿命内按照合理、系统的方法分期计入损益。按照名义金额计量的政府补助，直接计入当期损益。

2. 与收益相关的政府补助，分别下列情况处理：

（1）用于补偿公司以后期间的相关成本费用或损失的，在取得时确认为递延收益，并在确认相关成本费用或损失的期间，计入当期损益或冲减相关成本。

（2）用于补偿公司已发生的相关成本费用或损失的，在取得时直接计入当期损益或冲减相关成本。

3. 对于同时包含与资产相关部分和与收益相关部分的政府补助，可以区分的，则分不同部分分别进行会计处理；难以区分的，则整体归类为与收益相关的政府补助。

4. 与公司日常经营相关的政府补助，按照经济业务实质，计入其他收益或冲减相关成本费用。与企业日常活动无关的政府补助，计入营业外收支。财政将贴息资金直接拨付给公司的，公司将对应的贴息冲减相关借款费用。

5. 已确认的政府补助需要退回的，分别下列情况处理：

- （1）初始确认时冲减相关资产账面价值的，调整资产账面价值。
- （2）存在相关递延收益的，冲减相关递延收益账面金额，超出部分计入当期损益。
- （3）属于其他情况的，直接计入当期损益。

## 十九、递延所得税

公司采用资产负债表债务法核算所得税。

### （一）递延所得税资产或递延所得税负债的确认

1. 公司在取得资产、负债时确定其计税基础。公司于资产负债表日，分析比较资产、负债的账面价值与其计税基础，资产、负债的账面价值与其计税基础存在暂时性差异的，在有

关暂时性差异发生当期且符合确认条件的情况下，公司对应纳税暂时性差异或可抵扣暂时性差异分别确认递延所得税负债或递延所得税资产。

## 2. 递延所得税资产的确认依据

(1) 公司以未来期间很可能取得用以抵扣可抵扣暂时性差异的应纳税所得额为限，确认由可抵扣暂时性差异产生的递延所得税资产。在确定未来期间很可能取得的应纳税所得额时，包括未来期间正常生产经营活动实现的应纳税所得额，以及在可抵扣暂时性差异转回期间因应纳税暂时性差异的转回而增加的应纳税所得额。

(2) 对于能够结转以后年度的可抵扣亏损和税款抵减，公司以很可能获得用来抵扣可抵扣亏损和税款抵减的未来应纳税所得额为限，确认相应的递延所得税资产。

(3) 资产负债表日，公司对递延所得税资产的账面价值进行复核。如果未来期间很可能无法获得足够的应纳税所得额用以抵扣递延所得税资产的利益，则减记递延所得税资产的账面价值；在很可能获得足够的应纳税所得额时，减记的金额予以转回。

## 3. 递延所得税负债的确认依据

公司将当期和以前期间应交未交的应纳税暂时性差异确认为递延所得税负债。但不包括商誉、非企业合并形成的交易且该交易发生时既不影响会计利润也不影响应纳税所得额所形成的暂时性差异。

### (二) 递延所得税资产或递延所得税负债的计量

1. 资产负债表日，对于递延所得税资产和递延所得税负债，公司根据税法规定按照预期收回该资产或清偿该负债期间的适用税率计量。

2. 适用税率发生变化的，公司对已确认的递延所得税资产和递延所得税负债进行重新计量，除直接在所有者权益中确认的交易或者事项产生的递延所得税资产和递延所得税负债以外，将其影响数计入税率变化当期的所得税费用。

3. 公司在计量递延所得税资产和递延所得税负债时，采用与收回资产或清偿债务的预期方式相一致的税率和计税基础。

4. 公司对递延所得税资产和递延所得税负债不进行折现。

## 二十、重要会计政策和会计估计的变更

### (一) 重要会计政策变更

财政部于 2018 年 12 月 7 日发布了《企业会计准则第 21 号——租赁(2018 年修订)》(财会〔2018〕35 号)，要求在境内外同时上市的企业以及在境外上市并采用国际财务报告准则或企业会计准则编制财务报表的企业，自2019年1月1日起施行；其他执行企业会计准则的企业自2021年1月1日起施行。公司自2021年1月1日起实施，并按照有关衔接规定进行了处理。

## （二）重要会计估计变更

公司在本报告期内重要会计估计没有发生变更。

## （三）首次执行新租赁准则追溯调整前期比较数据的说明

项目	2020年12月31日 (上年年末余额)	2021年1月1日 (期初余额)	调整数
使用权资产		679,794.94	679,794.94
一年内到期的非流动负债		50,000.00	50,000.00
租赁负债		629,794.94	629,794.94

## （四）首次执行新租赁准则追溯调整前期比较数据的说明

首次执行新租赁准则无需追溯调整前期比较数据。

## 附注四、税项

### 一、主要税种和税率

税种	计税依据	税率
增值税	销项税额—可抵扣进项税额	13%（销项税额）
城市维护建设税	缴纳的流转税额	5%
教育费附加	缴纳的流转税额	3%
地方教育费附加	缴纳的流转税额	2%
企业所得税	应纳税所得额	15%

### 二、税收优惠及批文

公司出口产品享受增值税“免、抵、退”政策，报告期内公司出口产品执行13%的退税率。

公司符合《国务院关于修改〈中华人民共和国城镇土地使用税暂行条例〉的决定》文件第483号第七条，享受城镇土地使用税70%的减免。

2019年12月4日，公司取得浙江省科学技术厅、浙江省财政厅、国家税务总局浙江省税务局颁发的编号为GR201933001833高新技术企业证书，有效期三年。2019至2021年适用15%的企业所得税优惠税率。

根据《财政部 税务总局关于进一步完善研发费用税前加计扣除政策的公告》（2021年第13号），制造业企业开展研发活动中实际发生的研发费用，未形成无形资产计入当期损益的，在按规定据实扣除的基础上，自2021年1月1日起，再按照实际发生额的100%在税前加计扣除；形成无形资产的，自2021年1月1日起，按照无形资产成本的200%在税前摊销。公司适用此规定。

## 附注五、财务报表主要项目注释（除另有说明外，货币单位均为人民币元）

## 1. 货币资金

项目	期末余额	期初余额
库存现金	1,233.84	5,146.06
银行存款	2,788,611.96	13,214,485.09
其他货币资金	1,725,000.00	3,525,000.00
合计	4,514,845.80	16,744,631.15

说明：其他货币资金均系银行承兑汇票保证金。

## 2. 应收票据

### (1) 应收票据分类列示

票据类别	期末余额	期初余额
银行承兑汇票	1,750,000.00	
合计	1,750,000.00	

### (2) 期末公司已背书或贴现且在资产负债表日尚未到期的应收票据

项目	期末终止确认金额	期末未终止确认金额
银行承兑汇票		1,750,000.00

## 3. 应收账款

### (1) 按账龄披露

账龄	期末账面余额	期初账面余额
1年以内	11,213,359.99	8,866,688.34
1~2年	335,628.60	10,929.14
2~3年	10,679.23	158,225.56
3年以上	207,934.60	54,574.98
合计	11,767,602.42	9,090,418.02

### (2) 按坏账计提方法分类披露

类别	期末余额				账面价值
	账面余额		坏账准备		
	金额	比例(%)	金额	计提比例(%)	
按单项计提坏账准备的应收账款					
按组合计提坏账准备的应收账款	11,767,602.42	100.00	931,159.65	7.91	10,836,442.77
其中：逾期账龄组合	11,767,602.42	100.00	931,159.65	7.91	10,836,442.77
其他组合					

类别	期末余额				账面价值
	账面余额		坏账准备		
	金额	比例(%)	金额	计提比例(%)	
合计	11,767,602.42	/	931,159.65	/	10,836,442.77

(续表)

类别	期初余额				账面价值
	账面余额		坏账准备		
	金额	比例(%)	金额	计提比例(%)	
单项计提坏账准备的应收账款					
按组合计提坏账准备的应收账款	9,090,418.02	100.00	675,434.53	7.43	8,414,983.49
其中：逾期账龄组合	9,090,418.02	100.00	675,434.53	7.43	8,414,983.49
其他组合					
合计	9,090,418.02	/	675,434.53	/	8,414,983.49

组合中，按逾期账龄组合计提坏账准备的应收账款

逾期账龄	期末余额			期初余额		
	账面余额	坏账准备	计提比例(%)	账面余额	坏账准备	计提比例(%)
未逾期	6,319,329.11	189,579.87	3.00	6,088,866.89	182,666.01	3.00
逾期1年以内	5,229,659.48	522,965.95	10.00	2,777,821.45	277,782.15	10.00
逾期1-2年			20.00	10,929.14	2,185.83	20.00
逾期2-3年	10,679.23	10,679.23	100.00	158,225.56	158,225.56	100.00
逾期3年以上	207,934.60	207,934.60	100.00	54,574.98	54,574.98	100.00
合计	11,767,602.42	931,159.65		9,090,418.02	675,434.53	

(3) 坏账准备的情况

类别	期初余额	本期变动额				期末余额
		计提	转回	转销或核销	其他变动	
应收账款坏账准备	675,434.53	255,725.12				931,159.65
合计	675,434.53	255,725.12				931,159.65

(4) 按欠款方归集的期末余额前五名的应收账款情况

债务人名称	期末余额	占应收账款期末余额合计数的比例(%)	坏账准备金额
ROOMS TO GO	9,551,799.71	81.17	581,360.25
KIAN USA	805,607.38	6.85	24,168.22

债务人名称	期末余额	占应收账款期末余额合计数的比例(%)	坏账准备金额
HOMEMAKERS BATHURST	515,934.40	4.38	51,593.44
浙江顾家梅林家居有限公司	200,000.00	1.70	20,000.00
嘉兴华智实业有限公司	174,500.00	1.48	8,550.20
合计	11,247,841.49	95.58	685,672.11

#### 4. 预付款项

##### (1) 预付款项按账龄列示

账龄	期末余额		期初余额	
	金额	比例(%)	金额	比例(%)
1年以内	34,069.71	100.00	104,138.00	100.00
合计	34,069.71	100.00	104,138.00	100.00

##### (2) 按预付对象归集的期末余额的预付款情况

单位名称	款项性质	期末余额	占预付款项期末余额合计数的比例(%)
中国出口信用保险公司浙江分公司	出口报关费	23,132.48	67.90
北京达纬恒通信息技术有限公司	服务费	8,000.00	23.48
中国石油天然气股份有限公司浙江销售分公司	汽油费	2,937.23	8.62
合计		34,069.71	100.00

#### 5. 其他应收款

##### (1) 分类

项目	期末余额	期初余额
应收利息		
应收股利		
其他应收款		7,760.00
合计		7,760.00

##### (2) 其他应收款

###### ①按账龄披露

账龄	期末账面余额	期初账面余额
1年以内		8,000.00
合计		8,000.00

###### ②按款项性质分类情况

款项性质	期末账面余额	期初账面余额
备用金		8,000.00



款项性质	期末账面余额	期初账面余额
合计		8,000.00
减：坏账准备		240.00
净额		7,760.00

③坏账准备计提情况

坏账准备	第一阶段	第二阶段	第三阶段	合计
	未来12个月预期信用损失	整个存续期预期信用损失（未发生信用减值）	整个存续期预期信用损失（已发生信用减值）	
期初余额	240.00			240.00
期初余额在本期				
——转入第二阶段			——	
——转入第三阶段				
——转回第二阶段	——			
——转回第一阶段				
本期计提				
本期转回	240.00			240.00
本期核销				
其他变动				
期末余额			——	

④坏账准备的情况

类别	期初余额	本期变动额				期末余额
		计提	收回或转回	转销或核销	其他变动	
其他应收款 坏账准备	240.00		240.00			
合计	240.00		240.00			

6. 存货

(1) 存货分类

项目	期末余额			期初余额		
	账面余额	跌价准备	账面价值	账面余额	跌价准备	账面价值
原材料	2,361,412.01		2,361,412.01	5,070,986.07		5,070,986.07
委托加工物资	10,171.95		10,171.95	48,163.04		48,163.04
在产品	22,196,835.40	3,328,158.92	18,868,676.48	22,865,748.81	3,253,602.07	19,612,146.74
产成品	3,693,860.60		3,693,860.60	1,864,549.72		1,864,549.72

项目	期末余额			期初余额		
	账面余额	跌价准备	账面价值	账面余额	跌价准备	账面价值
发出商品	665,504.77		665,504.77	3,586,379.70		3,586,379.70
合计	28,927,784.73	3,328,158.92	25,599,625.81	33,435,827.34	3,253,602.07	30,182,225.27

(2) 存货跌价准备

项目	期初余额	本期增加		本期减少		期末余额
		计提	其他	转回或转销	其他	
在产品	3,253,602.07	208,002.02		133,445.17		3,328,158.92
合计	3,253,602.07	208,002.02		133,445.17		3,328,158.92

7. 其他流动资产

项目	期末余额	期初余额
待抵扣的进项税额	353,052.15	464,127.35
待摊销的保险费	47,510.73	109,970.19
合计	400,562.88	574,097.54

8. 固定资产

(1) 分类

项目	期末余额	期初余额
固定资产	9,756,533.11	10,884,221.85
固定资产清理		
合计	9,756,533.11	10,884,221.85

(2) 固定资产

① 固定资产情况

项目	房屋及建筑物	机器设备	运输设备	办公设备	合计
一、账面原值：					
1. 期初余额	12,729,893.05	7,775,639.70	614,638.95	423,350.42	21,543,522.12
2. 本期增加金额		76,991.15		194,562.84	271,553.99
(1) 购置		76,991.15		194,562.84	271,553.99
3. 本期减少金额					
(1) 处置或报废					
4. 期末余额	12,729,893.05	7,852,630.85	614,638.95	617,913.26	21,815,076.11
二、累计折旧					
1. 期初余额	6,626,689.37	3,403,607.23	421,295.20	207,708.47	10,659,300.27

项目	房屋及建筑物	机器设备	运输设备	办公设备	合计
2. 本期增加金额	604,669.92	715,833.05	17,915.68	60,824.08	1,399,242.73
(1)计提	604,669.92	715,833.05	17,915.68	60,824.08	1,399,242.73
3. 本期减少金额					
(1)处置或报废					
4. 期末余额	7,231,359.29	4,119,440.28	439,210.88	268,532.55	12,058,543.00
三、减值准备					
1. 期初余额					
2. 本期增加金额					
(1)计提					
3. 本期减少金额					
(1)处置或报废					
4. 期末余额					
四、账面价值					
1. 期末账面价值	5,498,533.76	3,733,190.57	175,428.07	349,380.71	9,756,533.11
2. 期初账面价值	6,103,203.68	4,372,032.47	193,343.75	215,641.95	10,884,221.85

②通过经营租赁租出的固定资产情况

项目	期末			
	账面原值	累计折旧	减值准备	账面价值
房屋及建筑物	4,065,737.74	2,719,809.95		1,345,927.79
合计	4,065,737.74	2,719,809.95		1,345,927.79

③未办妥产权证书的固定资产情况

项目	账面价值	未办妥产权证书原因
生产车间（钢结构）	1,406,593.60	无产权钢结构建筑物
钢结构平台	289,687.50	无产权钢结构建筑物
合计	1,696,281.10	

固定资产抵押情况说明:2016年4月28日,公司与浙江嘉善农村商业银行股份有限公司干窑支行签订最高额抵押合同(合同编号8721320160000776),合同规定将公司房产(产权证号:S0138851,S0138852,S0138853)作为抵押财产,该抵押财产为债权人向本公司自2016年4月28日至2019年4月21日融资期间内最高融资限额为折合人民币叁仟叁佰万元整的所有融资债权提供最高额抵押担保。2019年3月7日,抵押合同项下约定的最高额担保债权发生的融资期间变更为2016年4月28日至2022年4月21日。

9. 使用权资产

项目	房屋及建筑物	合计
一、账面原值：		
1. 期初余额	679,794.94	679,794.94
2. 本期增加金额		
(1)新增租赁		
(3)其他		
3. 本期减少金额		
(1)租赁到期		
(3)其他		
4. 期末余额	679,794.94	679,794.94
二、累计折旧		
1. 期初余额		
2. 本期增加金额	42,487.18	42,487.18
(1)计提	42,487.18	42,487.18
3. 本期减少金额		
(1)租赁到期		
4. 期末余额	42,487.18	42,487.18
三、减值准备		
1. 期初余额		
2. 本期增加金额		
(1)计提		
3. 本期减少金额		
(1)租赁到期		
4. 期末余额		
四、账面价值		
1. 期末账面价值	637,307.76	637,307.76
2. 期初账面价值	679,794.94	679,794.94

## 10. 无形资产

### 无形资产情况

项目	专利权	土地使用权	合计
一、账面原值			
1. 期初余额	18,000.00	2,612,139.00	2,630,139.00
2. 本期增加金额			

项目	专利权	土地使用权	合计
(1)购置			
3. 本期减少金额			
(1)处置			
4. 期末余额	18,000.00	2,612,139.00	2,630,139.00
二、累计摊销			
1. 期初余额	300.00	822,824.21	823,124.21
2. 本期增加金额	1,800.00	52,242.84	54,042.84
(1) 计提	1,800.00	52,242.84	54,042.84
(2)企业合并增加			
3. 本期减少金额			
(1)处置			
(2)企业合并减少			
4. 期末余额	2,100.00	875,067.05	877,167.05
三、减值准备			
1. 期初余额			
2. 本期增加金额			
(1)计提			
3. 本期减少金额			
(1)处置			
4. 期末余额			
四、账面价值			
1. 期末账面价值	15,900.00	1,737,071.95	1,752,971.95
2. 期初账面价值	17,700.00	1,789,314.79	1,807,014.79

无形资产抵押情况说明:2016年4月28日,公司与浙江嘉善农村商业银行股份有限公司干窑支行签订最高额抵押合同(合同编号8721320160000776),合同规定将公司土地使用权(产权证号:善国用(2016)第00603332号)作为抵押财产,该抵押财产为债权人向本公司自2016年4月28日至2019年4月21日融资期间内最高融资限额折合人民币叁仟叁佰万元整的所有融资债权提供最高额抵押担保。2019年3月7日,抵押合同项下约定的最高额担保债权发生的融资期间变更为2016年4月28日至2022年4月21日。

#### 11. 长期待摊费用

项目	期初余额	本期增加	本期减少		期末余额
			摊销额	其他减少	
装修费	603,117.16		339,383.12		263,734.04
合计	603,117.16		339,383.12		263,734.04

## 12. 递延所得税资产/递延所得税负债

### (1) 未经抵销的递延所得税资产

项目	期末余额		期初余额	
	可抵扣暂时性差异	递延所得税资产	可抵扣暂时性差异	递延所得税资产
坏账准备	931,159.65	139,673.95	675,674.53	101,351.18
存货跌价准备	3,328,158.92	499,223.84	3,253,602.07	488,040.31
合计	4,259,318.57	638,897.79	3,929,276.60	589,391.50

### (2) 未经抵销的递延所得税负债

项目	期末余额		期初余额	
	应纳税暂时性差异	递延所得税负债	应纳税暂时性差异	递延所得税负债
新租赁准则调整	7,512.82	1,126.92		
合计	7,512.82	1,126.92		

### (3) 未确认递延所得税资产明细

项目	期末余额	期初余额
可抵扣亏损	21,528,437.44	12,603,618.51
合计	21,528,437.44	12,603,618.51

### (4) 未确认递延所得税资产的可抵扣亏损将于以下年度到期

年份	期末余额	期初余额	备注
2028年	1,819,216.35	1,819,216.35	
2029年	4,119,879.99	4,119,879.99	
2030年	6,664,522.17	6,664,522.17	
2031年	8,924,818.93		
合计	21,528,437.44	12,603,618.51	/

## 13. 短期借款

项目	期末余额	期初余额
抵押借款	23,000,000.00	23,000,000.00
借款利息	33,733.33	
合计	23,033,733.33	23,000,000.00

### 抵押借款明细情况

贷款单位名称	借款起始日	借款终止日	币种	期末余额	抵押物
浙江嘉善农村商业银行股份有限公司干窑支行	2021-07-30	2022-07-29	人民币	23,000,000.00	房地产

合计			23,000,000.00
----	--	--	---------------

说明：房地产明细(1)干窑镇庄驰中路38号房产，房产证号S0138851、S0138852、S0138853。  
(2)干窑镇庄驰中路38号土地使用权，产权证号：善国用（2016）第00603332号

#### 14. 应付票据

票据类别	期末余额	期初余额
银行承兑汇票	3,450,000.00	7,050,000.00
合计	3,450,000.00	7,050,000.00

#### 15. 应付账款

应付账款列示

项目	期末余额	期初余额
材料款	7,087,093.29	13,226,768.13
运输费	268,402.00	360,046.00
加工费	61,292.84	103,921.54
法律顾问费	75,000.00	45,000.00
合计	7,491,788.13	13,735,735.67

#### 16. 预收款项

预收款项列示

项目	期末余额	期初余额
预收房租款	444,100.00	200,000.00
合计	444,100.00	200,000.00

#### 17. 合同负债

(1) 合同负债情况

项目	期末余额	期初余额
预收货款	874,722.16	501,156.71
合计	874,722.16	501,156.71

#### 18. 应付职工薪酬

(1) 应付职工薪酬列示

项目	期初余额	本期增加	本期减少	期末余额
一、短期薪酬	671,622.82	7,131,545.68	7,319,319.92	483,848.58
二、离职后福利—设定提存计划		483,383.75	483,383.75	
三、辞退福利				

四、一年内到期的其他福利				
合计	671,622.82	7,614,929.43	7,802,703.67	483,848.58

(2) 短期薪酬

项目	期初余额	本期增加	本期减少	期末余额
一、工资、奖金、津贴和补贴	671,622.82	6,326,899.94	6,514,674.18	483,848.58
二、职工福利费		418,157.60	418,157.60	
三、社会保险费		361,921.53	361,921.53	
其中：1. 医疗保险费		339,570.23	339,570.23	
2. 工伤保险费		22,351.30	22,351.30	
3. 生育保险费				
四、住房公积金				
五、工会经费和职工教育经费		24,566.61	24,566.61	
六、短期带薪缺勤				
七、短期利润分享计划				
合计	671,622.82	7,131,545.68	7,319,319.92	483,848.58

(3) 设定提存计划列示

项目	期初余额	本期增加	本期减少	期末余额
1、基本养老保险费		466,715.64	466,715.64	
2、失业保险费		16,668.11	16,668.11	
3、企业年金缴费				
合计		483,383.75	483,383.75	

19. 应交税费

项目	期末余额	期初余额
城市维护建设税	356.59	6.39
教育费附加及地方教育费附加	356.59	6.39
印花税	1,194.30	1,532.19
合计	1,907.48	1,544.97

20. 其他应付款

(1) 分类

项目	期末余额	期初余额
应付利息		33,733.33
应付股利		
其他应付款	6,090.00	6,090.00



项目	期末余额	期初余额
合计	6,090.00	39,823.33

## (2) 应付利息

项目	期末余额	期初余额
分期付息到期还本的短期借款利息		33,733.33
合计		33,733.33

## (3) 其他应付款

### ①按款项性质列示的其他应付款

项目	期末余额	期初余额
报销费用	6,090.00	6,090.00
合计	6,090.00	6,090.00

## 21. 一年内到期的非流动负债

项目	期末余额	期初余额
一年内到期的长期应付款	25,714.54	50,000.00
合计	25,714.54	50,000.00

## 22. 其他流动负债

项目	期末余额	期初余额
已背书未到期且未终止确认的应收票据	1,750,000.00	
待转销项税额	2,224.38	19,771.39
合计	1,752,224.38	19,771.39

## 23. 租赁负债

### (1) 分类

项目	期末余额	期初余额
房屋租赁	604,080.40	629,794.94
合计	604,080.40	629,794.94

### (2) 租赁负债

#### ①按项目列示租赁负债

项目	期末余额	期初余额
租赁付款额	845,000.00	900,000.00
减：未确认融资费用	240,919.60	270,205.06
合计	604,080.40	629,794.94

## 24. 股本

项目	期初余额	本期增减变动（+、-）					期末余额
		发行新 股	送 股	公积金 转股	资本公积 转股	小计	
股份总数	26,835,665.00						26,835,665.00

股份明细：

股东名称	期初余额		本期增加	本期减少	期末余额	
	金额	比例(%)			金额	比例(%)
陈欢	15,472,083.00	57.65			15,472,083.00	57.65
裘志娟	6,830,893.00	25.46			6,830,893.00	25.46
嘉兴鼎铛投资合伙企业（有限合伙）	3,604,504.00	13.43			3,604,504.00	13.43
嘉善鼎业管理咨询有限公司	578,185.00	2.15			578,185.00	2.15
沈高德	140,000.00	0.52			140,000.00	0.52
周艳芳	100,000.00	0.37			100,000.00	0.37
吴曙强	60,000.00	0.22			60,000.00	0.22
朱全珍	50,000.00	0.20			50,000.00	0.20
合计	26,835,665.00	100.00			26,835,665.00	100.00

25. 资本公积

项目	期初余额	本期增加	本期减少	期末余额
资本溢价	2,200,001.77			2,200,001.77
合计	2,200,001.77			2,200,001.77

26. 盈余公积

项目	期初余额	本期增加	本期减少	期末余额
法定盈余公积	505,406.29			505,406.29
合计	505,406.29			505,406.29

27. 未分配利润

项目	本期金额	上期金额
调整前上期末未分配利润	-4,849,147.20	2,174,371.70
调整期初未分配利润合计数（调增+，调减-）		
调整后期初未分配利润	-4,849,147.20	2,174,371.70
加：本期归属于所有者的净利润	-6,676,270.16	-7,023,518.90
减：提取法定盈余公积		

项目	本期金额	上期金额
应付普通股股利		
加：其他		
期末未分配利润	-11,525,417.36	-4,849,147.20

## 28. 营业收入和营业成本

### (1) 营业收入和营业成本

项目	本期发生额		上期发生额	
	收入	成本	收入	成本
主营业务	42,622,946.14	42,307,562.48	43,723,947.49	38,806,028.35
其他业务	1,691,064.43	1,098,511.13	1,076,306.54	811,780.50
合计	44,314,010.57	43,406,073.61	44,800,254.03	39,617,808.85

### (2) 合同产生的收入情况（分产品）

产品类别	本期发生额
智能沙发	42,622,946.14
海绵	1,004,398.01
租金	379,999.99
其他	306,666.43
合计	44,314,010.57

### (3) 合同产生的收入情况（分地区）

产品类别	本期发生额
外销	37,336,163.81
内销	6,977,846.76
合计	44,314,010.57

### (4) 公司前五名客户的营业收入情况

客户名称	营业收入	占公司全部营业收入的比例(%)
KIAN USA	18,722,425.24	42.25
ROOMS TO GO	14,805,724.76	33.41
浙江顾家梅林家居有限公司	5,001,384.06	11.29
THE BRICK WAREHOUSE LP-MISSISS	2,249,840.79	5.08
JR FURNITURE	1,268,910.09	2.86
合计	42,048,284.94	94.89

### (5) 与分摊至剩余履约义务的交易价格相关的信息

本报告期末已签订合同、但尚未履行或尚未履行完毕的履约义务所对应的收入金额为1,373.18万元，其中，1,373.18万元预计将于2022年度确认收入。

### 29. 税金及附加

项目	本期发生额	上期发生额
城市维护建设税	-9,860.78	60,652.82
教育费附加	-5,916.49	36,391.69
地方教育附加	-3,944.31	24,261.12
房产税	39,085.71	19,428.57
土地使用税	22,368.60	
车船使用税	360.00	
印花税	15,935.81	13,354.09
合计	58,028.54	154,088.29

### 30. 销售费用

项目	本期发生额	上期发生额
运输费		2,225,002.96
出口信用保险费	153,534.19	236,543.87
职工薪酬	58,445.39	74,109.08
业务招待费	94,728.80	230,516.25
差旅费	6,741.50	18,161.04
广告费	8,400.00	3,312.00
快递费	4,667.36	13,191.85
检测费	2,966.09	84,478.50
商检费用	1,886.79	1,886.79
服务费	3,115.29	4,554.34
合计	334,485.41	2,891,756.68

### 31. 管理费用

项目	本期发生额	上期发生额
职工薪酬	1,722,595.03	1,448,065.01
租赁费		55,000.00
装修费	441,373.84	651,698.35
中介服务费	586,605.63	477,968.69
办公费	274,307.61	606,558.07
汽车费用	137,548.81	153,211.93

项目	本期发生额	上期发生额
维修费	74,385.92	53,042.28
保险费	94,998.01	85,560.75
折旧	139,994.84	63,903.97
无形资产摊销	53,700.30	52,169.16
差旅费	258.50	11,034.00
存货报废损失	264,320.21	
其他	11,517.89	2,677.00
合计	3,801,606.59	3,660,889.21

### 32. 研发费用

项目	本期发生额	上期发生额
职工薪酬	1,176,449.02	1,342,508.33
材料费	1,324,115.53	1,106,882.43
折旧费用与长期摊销	88,591.32	18,253.20
无形资产摊销	373.68	373.68
其他		1,002.36
合计	2,589,529.55	2,469,020.00

### 33. 财务费用

项目	本期发生额	上期发生额
利息支出	1,055,133.08	1,135,098.40
减：利息收入	20,418.80	19,853.12
加：手续费	17,405.17	23,639.80
加：汇兑损失（减收益）	466,247.16	1,316,603.49
合计	1,518,366.61	2,455,488.57

### 34. 其他收益

产生其他收益的来源	本期发生额	上期发生额	计入当期非经常性损益的金额
政府补助计入	271,450.65	974,791.40	271,450.65
个税手续费返还	406.18		
合计	271,856.83	974,791.40	271,450.65

注：明细情况详见附注五-45. 政府补助。

### 35. 投资收益

项目	本期发生额	上期发生额
----	-------	-------

项目	本期发生额	上期发生额
其他投资收益		62,294.20
合计		62,294.20

### 36. 信用减值损失（损失以“－”号填列）

项目	本期发生额	上期发生额
坏账损失	-255,485.12	798,078.01
合计	-255,485.12	798,078.01

### 37. 资产减值损失（损失以“－”号填列）

项目	本期发生额	上期发生额
(1)存货跌价损失	-208,002.02	-3,253,602.07

### 38. 营业外收入

项目	本期发生额	上期发生额	计入当期非经常性损益的金额
政府补助	890,000.00	500,000.00	890,000.00
其他		388.51	
合计	890,000.00	500,388.51	890,000.00

注：明细情况详见附注五-45. 政府补助。

### 39. 营业外支出

项目	本期发生额	上期发生额	计入当期非经常性损益的金额
(1)捐赠支出	28,000.00	25,000.00	28,000.00
(2)滞纳金	939.48		939.48
合计	28,939.48	25,000.00	28,939.48

### 40. 所得税费用

#### (1) 所得税费用表

项目	本期发生额	上期发生额
当期所得税费用		
递延所得税费用	-48,379.37	-368,328.62
合计	-48,379.37	-368,328.62

#### (2) 会计利润与所得税费用的调整过程

项目	本期发生额
利润总额	-6,724,649.53

项目	本期发生额
按法定/适用税率计算的所得税费用	-1,008,697.43
子公司适用不同税率的影响	
调整以前期间所得税的影响	
非应税收入的影响	
不可抵扣的成本、费用和损失的影响	10,024.65
使用前期未确认递延所得税资产的可抵扣亏损的影响	
本期未确认递延所得税资产的可抵扣暂时性差异或可抵扣亏损的影响	1,338,722.84
研发费用加计扣除的影响	-388,429.43
所得税税率变动的影响	
所得税费用	-48,379.37

#### 41. 现金流量表项目注释

##### (1) 收到其他与经营活动有关的现金

项目	本期发生额	上期发生额
利息收入	20,418.80	19,853.12
政府奖励等	1,161,856.83	1,474,791.40
往来及其他	7,615,000.00	5,925,388.51
合计	8,797,275.63	7,420,033.03

##### (2) 支付其他与经营活动有关的现金

项目	本期发生额	上期发生额
管理费用	1,620,996.21	1,445,052.72
销售费用	276,040.02	2,817,647.60
手续费	17,405.17	23,639.80
研发费用	1,324,115.53	1,002.36
往来及其他	7,637,848.18	7,153,887.25
合计	10,876,405.11	11,441,229.73

#### 42. 现金流量表补充资料

##### (1) 现金流量表补充资料

项目	本期发生额	上期发生额
<b>1. 将净利润调节为经营活动现金流量</b>		
净利润	-6,676,270.16	-7,023,518.90
加：资产减值准备	208,002.02	2,455,524.06

项目	本期发生额	上期发生额
信用减值损失	255,485.12	
固定资产折旧、油气资产折耗、生产性生物资产折旧	1,441,729.91	1,308,454.86
无形资产摊销	54,042.84	52,542.84
长期待摊费用摊销	339,383.12	531,173.58
处置固定资产、无形资产和其他长期资产的损失(收益以“-”号填列)		
固定资产报废损失(收益以“-”号填列)		
公允价值变动损失(收益以“-”号填列)		
财务费用(收益以“-”号填列)	1,077,723.08	1,144,615.40
投资损失(收益以“-”号填列)		-62,294.20
递延所得税资产减少(增加以“-”号填列)	-49,506.29	-368,328.62
递延所得税负债增加(减少以“-”号填列)	1,126.92	
存货的减少(增加以“-”号填列)	4,508,042.61	-8,036,257.05
经营性应收项目的减少(增加以“-”号填列)	-2,375,581.45	12,951,040.13
经营性应付项目的增加(减少以“-”号填列)	-7,814,686.00	2,082,359.21
其他		
经营活动产生的现金流量净额	-9,030,508.28	5,035,311.31
<b>2. 不涉及现金收支的重大投资和筹资活动</b>		
债务转为资本		
一年内到期的可转换公司债券		
融资租入固定资产		
<b>3. 现金及现金等价物净变动情况</b>		
现金的期末余额	2,789,845.80	13,219,631.15
减：现金的期初余额	13,219,631.15	11,837,085.09
加：现金等价物的期末余额		
减：现金等价物的期初余额		
现金及现金等价物净增加额	-10,429,785.35	1,382,546.06

(2) 现金和现金等价物的构成

项目	本期发生额	上期发生额
一、现金	2,789,845.80	13,219,631.15
其中：库存现金	1,233.84	5,146.06



项目	本期发生额	上期发生额
可随时用于支付的银行存款	2,788,611.96	13,214,485.09
可随时用于支付的其他货币资金		
可用于支付的存放中央银行款项		
存放同业款项		
拆放同业款项		
二、现金等价物		
其中：三个月内到期的债券投资		
三、期末现金及现金等价物余额	2,789,845.80	13,219,631.15
其中：母公司或集团内子公司使用受限制的现金和现金等价物		

说明：现金和现金等价物与报表货币资金差异均系银行承兑汇票保证金。

(3) 公司本期销售商品收到的银行承兑汇票背书转让的金额为2,485,000.00元。

#### 43. 所有权或使用权受到限制的资产

项目	期末账面价值	受限原因
货币资金	1,725,000.00	应付票据保证金
固定资产	3,802,252.66	抵押
无形资产	1,737,071.95	抵押
合计	7,264,324.61	/

说明：(1) 固定资产抵押情况

项目	期末账面原值	累计折旧	期末账面净值	抵押期间
房屋 (11415.85 m <sup>2</sup> )	5,287,145.16	3,076,457.16	2,210,688.00	2016.4.28-2022.4.21
房屋 (5865.17 m <sup>2</sup> )	4,065,737.74	2,719,809.95	1,345,927.79	2016.4.28-2022.4.21
房屋 (1354.20 m <sup>2</sup> )	742,010.15	496,373.28	245,636.87	2016.4.28-2022.4.21
合计	10,094,893.05	6,292,640.39	3,802,252.66	

(2) 无形资产抵押情况

项目	期末账面原值	累计摊销	期末账面净值	抵押期间
土地使用权	2,612,139.00	875,067.05	1,737,071.95	2016.4.28-2022.4.21
合计	2,612,139.00	875,067.05	1,737,071.95	

#### 44. 外币货币性项目

项目	期末外币余额	折算汇率	期末折算人民币余额
货币资金			
其中：美元	297,843.80	6.3757	1,898,962.72

应收账款			
其中：美元	1,760,644.70	6.3757	11,225,342.42

#### 45. 政府补助

##### (1) 计入当期损益或冲减相关成本的政府补助明细表

补助项目	种类(与资产相关/与收益相关)	金额	列报项目	计入当期损益的金额
鼓励工业企业做大做强奖励	收益	100,000.00	营业外收入	100,000.00
二季度质量发展政策奖励	收益	30,000.00	营业外收入	30,000.00
商务局 2021 年度中央外经贸发展资金	收益	10,900.00	其他收益	10,900.00
2020 年两新组织经费补助	收益	4,200.00	其他收益	4,200.00
浙江制造质量提升专项补助奖励	收益	750,000.00	营业外收入	750,000.00
第三届长三角国际创新挑战赛示范区专场赛奖	收益	10,000.00	营业外收入	10,000.00
出口信用保险扶持补助	收益	230,000.00	其他收益	230,000.00
稳岗补贴	收益	10,350.65	其他收益	10,350.65
专利补贴	收益	16,000.00	其他收益	16,000.00
合计		1,161,450.65		1,161,450.65

#### 附注六、关联方及关联交易

##### 1. 本公司的实际控制人情况

本公司实际控制人为陈欢。

##### 2. 其他关联方情况

关联方名称	关联方与本公司关系
陈建明	法定代表人、实际控制人直系亲属
金美红	实际控制人直系亲属
浙江派森智能家具股份有限公司	受法定代表人陈建明控制

##### 3. 关联交易情况

###### (1) 购销商品、接受和提供劳务的关联交易

###### 采购商品/接受劳务情况表

关联方名称	关联交易内容	本期发生额	上期发生额
浙江派森智能家具股份有限公司	采购商品	6,619,537.69	7,647,383.56

###### (2) 关联方资金拆借

关联方名称	期初余额	本期拆入	本期偿还	期末余额	说明
-------	------	------	------	------	----

关联方名称	期初余额	本期拆入	本期偿还	期末余额	说明
拆入资金					
浙江派森智能家具股份有限公司		285,000.00	285,000.00		

#### 4. 关联方应收应付款项

##### (1) 应付项目

项目名称	关联方	期末账面余额	期初账面余额
应付账款	浙江派森智能家具股份有限公司	1,677,021.09	5,933,709.50
合计		1,677,021.09	5,933,709.50

#### 附注七、承诺及或有事项

截止2021年12月31日，公司不存在需要披露的重大承诺及或有事项。

#### 附注八、资产负债表日后事项

截止财务报告批准报出日，公司不存在需要披露的资产负债表日后事项。

#### 附注九、其他重要事项

##### 租赁

##### (1) 出租情况

##### ①经营租赁

项目	金额
一、收入情况	
租赁收入	379,999.99
其中：未计入租赁收款额的可变租赁付款额相关的收入	
二、资产负债表日后连续五个会计年度每年将收到的未折现租赁收款额及剩余年度将收到的未折现租赁收款额总额	
第一年	325,714.29
第二年	325,714.29
第三年	271,428.57
第四年	
第五年	
剩余年度将收到的未折现租赁收款额总额	922,857.15

##### (2) 承租情况

##### ①承租人信息披露

项目	金额
计入当期损益的短期租赁费用	

低价值资产租赁费用	
计入当期损益的未纳入租赁负债计量的可变租赁付款额	
转租使用权资产取得的收入	
与租赁相关的总现金流出	50,000.00
售后租回交易产生的相关损益	
其他	

## ②租赁活动的定性和定量信息

A. 租赁活动的性质（例如租入资产的类别及数量、租赁期、是否存在续租选择权等租赁基本情况信息）

租赁资产	类别	数量	租赁期	是否存在续租选择权	备注
办公楼	房屋	200m <sup>2</sup>	2018/1/1-2036/12/31	否	干窑村新泾港15B号楼
办公楼	房屋	200m <sup>2</sup>	2018/1/1-2036/12/31	否	干窑村新泾港11号楼

B. 未纳入租赁负债计量的未来潜在现金流出  
无

## 附注十、补充资料

### 1. 非经常性损益明细表

项目	金额	说明
非流动资产处置损益(包括已计提资产减值准备的冲销部分)		
越权审批, 或无正式批准文件, 或偶发性的税收返还、减免		
计入当期损益的政府补助, 但与公司正常经营业务密切相关, 符合国家政策规定、按照一定标准定额或定量持续享受的政府补助除外	1,161,450.65	
计入当期损益的对非金融企业收取的资金占用费, 但经国家有关部门批准设立的有经营资格的金融机构对非金融企业收取的资金占用费除外		
企业取得子公司、联营企业及合营企业的投资成本小于取得投资时应享有被投资单位可辨认净资产公允价值产生的收益		
非货币性资产交换损益		
委托他人投资或管理资产的损益		
因不可抗力因素(如遭受自然灾害)而计提的各项资产减值准备		
债务重组损益		
企业重组费用(如安置职工的支出、整合费用等)		
交易价格显失公允的交易产生的超过公允价值部分的损益		

项目	金额	说明
同一控制下企业合并产生的子公司期初至合并日的当期净损益		
与公司正常经营业务无关的或有事项产生的损益		
除同公司正常经营业务相关的有效套期保值业务外，持有交易性金融资产、交易性金融负债产生的公允价值变动损益，以及处置交易性金融资产、交易性金融负债和可供出售金融资产取得的投资收益		
单独进行减值测试的应收款项减值准备转回		
对外委托贷款取得的损益		
采用公允价值模式进行后续计量的投资性房地产公允价值变动产生的损益		
根据税收、会计等法律、法规的要求对当期损益进行一次性调整对当期损益的影响		
受托经营取得的托管费收入		
除上述各项之外的其他营业外收入和支出	-28,939.48	
其他符合非经常性损益定义的损益项目		
非经常性损益合计（影响利润总额）	1,132,511.17	
减：所得税影响数		
非经常性损益净额（影响净利润）	1,132,511.17	
其中：影响少数股东损益		
影响归属于母公司普通股股东净利润合计	1,132,511.17	

## 2. 净资产收益率及每股收益

报告期利润	加权平均净资产收益率（%）	每股收益（元/股）
		基本每股收益
归属于公司普通股股东的净利润	-31.27	-0.25
扣除非经常性损益后归属于公司普通股股东的净利润	-36.57	-0.29

### 附注十一、财务报表之批准

公司财务报表已经董事会批准报出。

董事长：陈建明

浙江鼎帮家具股份有限公司

二〇二二年三月三十日

## 第九节 备查文件目录

（一）载有公司负责人、主管会计工作负责人、会计机构负责人（会计主管人员）签名并盖章的财务报表。

（二）载有会计师事务所盖章、注册会计师签名并盖章的审计报告原件。

（三）年度内在指定信息披露平台上公开披露过的所有公司文件的正本及公告的原稿。

文件备置地址：

浙江省嘉善县干窑镇庄驰中路 38 号浙江鼎帮家具股份有限公司董秘办公室