

海通核心优势一年持有期混合型集合资产 管理计划 2021 年年度报告

2021 年 12 月 31 日

基金管理人：上海海通证券资产管理有限公司

基金托管人：交通银行股份有限公司

送出日期：2022 年 3 月 31 日

§ 1 重要提示及目录

1.1 重要提示

集合计划管理人的董事会、董事保证本报告所载资料不存在虚假记载、误导性陈述或重大遗漏，并对其内容的真实性、准确性和完整性承担个别及连带的法律责任。本年度报告已经全部董事签字同意，并由董事长签发。

集合计划托管人交通银行股份有限公司根据本集合计划合同规定，于 2022 年 3 月 29 日复核了本报告中的财务指标、净值表现、利润分配情况、财务会计报告、投资组合报告等内容，保证复核内容不存在虚假记载、误导性陈述或者重大遗漏。

集合计划管理人承诺以诚实信用、勤勉尽责的原则管理和运用集合计划资产，但不保证集合计划一定盈利。

集合计划的过往业绩并不代表其未来表现。投资有风险，投资者在作出投资决策前应仔细阅读本集合计划的招募说明书及其更新。

本报告的财务资料经审计，立信会计师事务所（特殊普通合伙）为本集合计划出具了无保留意见的审计报告，请投资者注意阅读。

本报告期自 2021 年 1 月 1 日起至 2021 年 12 月 31 日止。

1.2 目录

§ 1 重要提示及目录	2
1.1 重要提示	2
1.2 目录	3
§ 2 基金简介	5
2.1 基金基本情况	5
2.2 基金产品说明	5
2.3 基金管理人和基金托管人	6
2.4 信息披露方式	6
2.5 其他相关资料	6
§ 3 主要财务指标、基金净值表现及利润分配情况	6
3.1 主要会计数据和财务指标	6
3.2 基金净值表现	8
3.3 过去三年基金的利润分配情况	12
§ 4 管理人报告	12
4.1 基金管理人及基金经理情况	12
4.2 管理人对报告期内本基金运作合规守信情况的说明	13
4.3 管理人对报告期内公平交易情况的专项说明	14
4.4 管理人对报告期内基金的投资策略和业绩表现的说明	14
4.5 管理人对宏观经济、证券市场及行业走势的简要展望	15
4.6 管理人内部有关本基金的监察稽核工作情况	16
4.7 管理人对报告期内基金估值程序等事项的说明	16
4.8 管理人对报告期内基金利润分配情况的说明	16
4.9 报告期内管理人对本基金持有人数或基金资产净值预警情形的说明	16
§ 5 托管人报告	16
5.1 报告期内本基金托管人合规守信情况声明	16
5.2 托管人对报告期内本基金投资运作合规守信、净值计算、利润分配等情况的说明	17
5.3 托管人对本年度报告中财务信息等内容的真实、准确和完整发表意见	17
§ 6 审计报告	17
6.1 审计报告基本信息	17
6.2 审计报告的基本内容	17
§ 7 年度财务报表	19
7.1 资产负债表	19
7.2 利润表	21
7.3 所有者权益（基金净值）变动表	22
7.4 报表附注	23
§ 8 投资组合报告	55

8.1 期末基金资产组合情况	55
8.2 报告期末按行业分类的股票投资组合	55
8.3 期末按公允价值占基金资产净值比例大小排序的所有股票投资明细	56
8.4 报告期内股票投资组合的重大变动	58
8.5 期末按债券品种分类的债券投资组合	60
8.6 期末按公允价值占基金资产净值比例大小排序的前五名债券投资明细	60
8.7 期末按公允价值占基金资产净值比例大小排序的所有资产支持证券投资明细	60
8.8 报告期末按公允价值占基金资产净值比例大小排序的前五名贵金属投资明细	60
8.9 期末按公允价值占基金资产净值比例大小排序的前五名权证投资明细	60
8.10 报告期末本基金投资的股指期货交易情况说明	61
8.11 报告期末本基金投资的国债期货交易情况说明	61
8.12 投资组合报告附注	61
§ 9 基金份额持有人信息	62
9.1 期末基金份额持有人户数及持有人结构	62
9.2 期末基金管理人的从业人员持有本基金的情况	62
9.3 期末基金管理人的从业人员持有本开放式基金份额总量区间情况	63
§ 10 开放式基金份额变动	63
§ 11 重大事件揭示	64
11.1 基金份额持有人大会决议	64
11.2 基金管理人、基金托管人的专门基金托管部门的重大人事变动	64
11.3 涉及基金管理人、基金财产、基金托管业务的诉讼	64
11.4 基金投资策略的改变	64
11.5 为基金进行审计的会计师事务所情况	64
11.6 管理人、托管人及其高级管理人员受稽查或处罚等情况	65
11.7 基金租用证券公司交易单元的有关情况	65
11.8 其他重大事件	65
§ 12 影响投资者决策的其他重要信息	66
12.1 报告期内单一投资者持有基金份额比例达到或超过 20%的情况	66
12.2 影响投资者决策的其他重要信息	66
§ 13 备查文件目录	66
13.1 备查文件目录	66
13.2 存放地点	67
13.3 查阅方式	67

§ 2 基金简介

2.1 基金基本情况

基金名称	海通核心优势一年持有期混合型集合资产管理计划		
基金简称	海通核心优势		
基金主代码	850005		
基金运作方式	契约型开放式		
基金合同生效日	2020年4月8日		
基金管理人	上海海通证券资产管理有限公司		
基金托管人	交通银行股份有限公司		
报告期末基金份额总额	654,300,849.51份		
基金合同存续期	不定期		
下属分级基金的基金简称	海通核心优势 A	海通核心优势 B	海通核心优势 C
下属分级基金的交易代码	850588	850005	850599
报告期末下属分级基金的份额总额	570,361,291.66份	56,094,299.73份	27,845,258.12份

2.2 基金产品说明

投资目标	本集合计划在严格控制风险的前提下，追求超越业绩比较基准的投资回报和资产的增值。
投资策略	<p>本集合计划将综合运用定量分析和定性分析手段，对证券市场当期的系统性风险以及可预见的未来时期各大类资产的预期风险和预期收益率进行分析评估，并据此制定大类资产相对最优的配置比例，定期或不定期地进行调整，以达到规避风险及提高收益的目的。</p> <p>股票投资策略：本集合计划坚持“成长与价值并重”的选股理念，采用“自上而下与自下而上相结合”的研究方法，根据宏观经济发展趋势及国家政策导向，在可理解可跟踪的行业内，采用定性和定量相结合的方法，严选具有核心优势的股票构建组合。</p> <p>债券投资策略：本集合计划将主要通过类属配置与券种选择两个层次进行投资管理。</p> <p>资产支持证券投资策略：本集合计划将重点对市场利率、发行条款、支持资产的构成及质量、提前偿还率、风险补偿收益和市场流动性等影响资产支持证券价值的因素进行分析，并辅助采用蒙特卡洛方法等数量化定价模型，评估资产支持证券的相对投资价值并做出相应的投资决策。</p> <p>股指期货投资策略：管理人将充分考虑股指期货的收益性、流动性及风险特征，通过资产配置、合约选择，谨慎地进行投资，旨在通过股指期货实现组合风险敞口管理的目标。</p> <p>股票期权投资策略：本集合计划投资于股票期权按照风险管理的原则，以套期保值为主要目的，选择流动性好的期权合约进行投资。</p>
业绩比较基准	中证 800 指数收益率×50%+中证港股通综合指数收益率×20%+中

	证全债指数收益率×30%
风险收益特征	本集合计划是一只混合型集合计划，其预期风险和预期收益高于债券型基金、债券型集合计划和货币市场基金，低于股票型基金、股票型集合计划。

2.3 基金管理人和基金托管人

项目		基金管理人	基金托管人
名称		上海海通证券资产管理有限公司	交通银行股份有限公司
信息披露 负责人	姓名	周陶	陆志俊
	联系电话	021-23154762	95559
	电子邮箱	htam@htsec.com	luzj@bankcomm.com
客户服务电话		95553、4008888001	95559
传真		021-63410460	021-62701216
注册地址		上海市广东路 689 号海通证券大厦 32 楼	中国（上海）自由贸易试验区银城中路 188 号
办公地址		上海市广东路 689 号海通证券大厦 32 楼	中国（上海）长宁区仙霞路 18 号
邮政编码		200001	200336
法定代表人		裴长江	任德奇

2.4 信息披露方式

本基金选定的信息披露报纸名称	证券时报
登载基金年度报告正文的管理人互联网网址	http://www.htsamc.com
基金年度报告备置地点	集合计划管理人及集合计划托管人的办公场所

2.5 其他相关资料

项目	名称	办公地址
会计师事务所	立信会计师事务所（特殊普通合伙）	上海市黄浦区南京东路 61 号 4 楼
注册登记机构	中国证券登记结算有限责任公司	北京市西城区太平桥大街 17 号

§ 3 主要财务指标、基金净值表现及利润分配情况

3.1 主要会计数据和财务指标

金额单位：人民币元

3.1.1 期间数据和指标	2021 年			2020 年 4 月 8 日(基金合同生效日)-2020 年 12 月 31 日		
	海通核心优势 A	海通核心优势 B	海通核心优势 C	海通核心优势 A	海通核心优势 B	海通核心优势 C
本期	192,932,959	18,156,737.	8,544,417.	16,224,026.9	470,026.55	417,916.06

已实现收益	.86	34	38	9		
本期利润	-196,112,196.69	-11,950,198.98	-9,708,424.71	481,549,795.59	13,221,337.04	23,897,133.45
加权平均基金份额本期利润	-0.1262	-0.1844	-0.1247	0.2439	0.1914	0.2353
本期加权平均净值利润率	-10.67%	-16.26%	-10.59%	22.40%	17.91%	21.66%
本期基金份额净值增长率	-14.84%	-14.84%	-15.27%	19.40%	19.39%	19.02%
3.1.2 期末数据和指标	2021 年末			2020 年末		
期末可供分配利润	9,569,928.66	937,982.17	236,439.79	17,276,192.26	458,337.14	450,060.41
期末可供分配基金份额利润	0.0168	0.0167	0.0085	0.0069	0.0068	0.0035
期末基金资产净值	579,931,220.32	57,032,281.90	28,081,697.91	2,996,939,962.82	80,303,987.40	154,224,025.94
期末基金份额	1.0168	1.0167	1.0085	1.1940	1.1939	1.1902

净值						
3.1.3 累计期末指标	2021 年末			2020 年末		
基金份额累计净值增长率	1.68%	1.67%	0.85%	19.40%	19.39%	19.02%

注：1、本期已实现收益指集合计划本期利息收入、投资收益、其他收入(不含公允价值变动收益)扣除相关费用后的余额,本期利润为本期已实现收益加上本期公允价值变动收益。

2、所述集合计划业绩指标不包括持有人认购或交易集合计划的各项费用,计入费用后实际收益水平要低于所列数字。

3、期末可供分配利润,采用期末资产负债表中未分配利润与未分配利润中已实现部分的孰低数(为期末余额,不是当期发生数)。

3.2 基金净值表现

3.2.1 基金份额净值增长率及其与同期业绩比较基准收益率的比较

海通核心优势 A

阶段	份额净值增长率①	份额净值增长率标准差②	业绩比较基准收益率③	业绩比较基准收益率标准差④	①-③	②-④
过去三个月	3.16%	0.81%	0.09%	0.50%	3.07%	0.31%
过去六个月	-15.40%	1.17%	-4.24%	0.67%	-11.16%	0.50%
过去一年	-14.84%	1.24%	-1.47%	0.74%	-13.37%	0.50%
自基金合同生效起至今	1.68%	1.08%	18.13%	0.76%	-16.45%	0.32%

海通核心优势 B

阶段	份额净值增长率①	份额净值增长率标准差②	业绩比较基准收益率③	业绩比较基准收益率标准差④	①—③	②—④
过去三个月	3.16%	0.81%	0.09%	0.50%	3.07%	0.31%
过去六个月	-15.40%	1.17%	-4.24%	0.67%	-11.16%	0.50%
过去一年	-14.84%	1.24%	-1.47%	0.74%	-13.37%	0.50%
自基金合同生效起至今	1.67%	1.08%	18.13%	0.76%	-16.46%	0.32%

海通核心优势 C

阶段	份额净值增长率①	份额净值增长率标准差②	业绩比较基准收益率③	业绩比较基准收益率标准差④	①—③	②—④
过去三个月	3.02%	0.81%	0.09%	0.50%	2.93%	0.31%
过去六个月	-15.61%	1.17%	-4.24%	0.67%	-11.37%	0.50%
过去一年	-15.27%	1.24%	-1.47%	0.74%	-13.80%	0.50%
自基金合同生效起至今	0.85%	1.08%	18.13%	0.76%	-17.28%	0.32%

3.2.2 自基金合同生效以来基金份额累计净值增长率变动及其与同期业绩比较基准收益率变动的比较

海通核心优势A累计净值增长率与同期业绩比较基准收益率的历史走势对比图

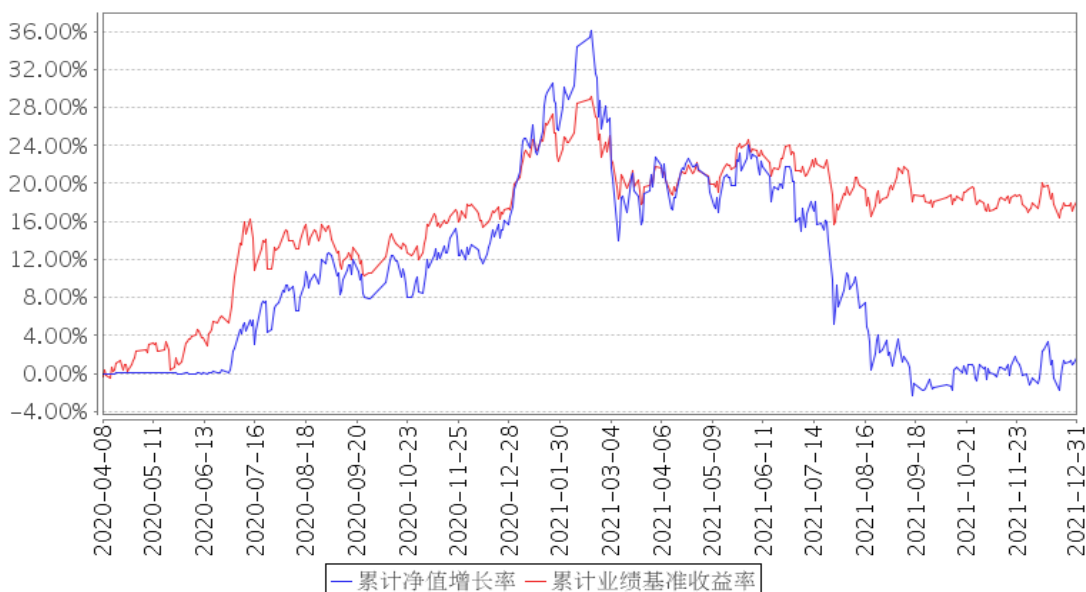

海通核心优势B累计净值增长率与同期业绩比较基准收益率的历史走势对比图

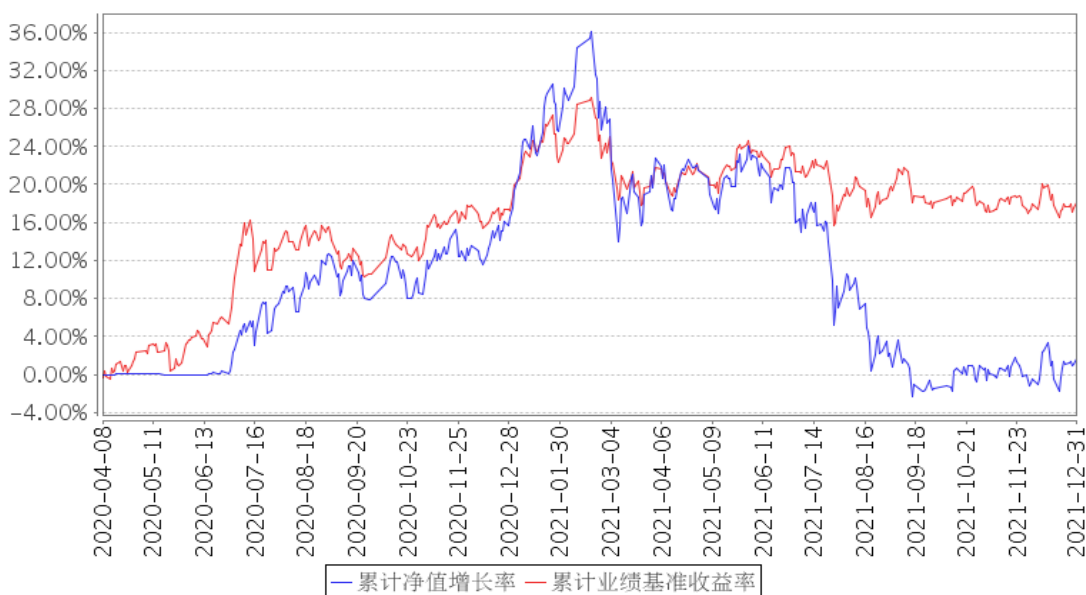

海通核心优势C累计净值增长率与同期业绩比较基准收益率的历史走势对比图

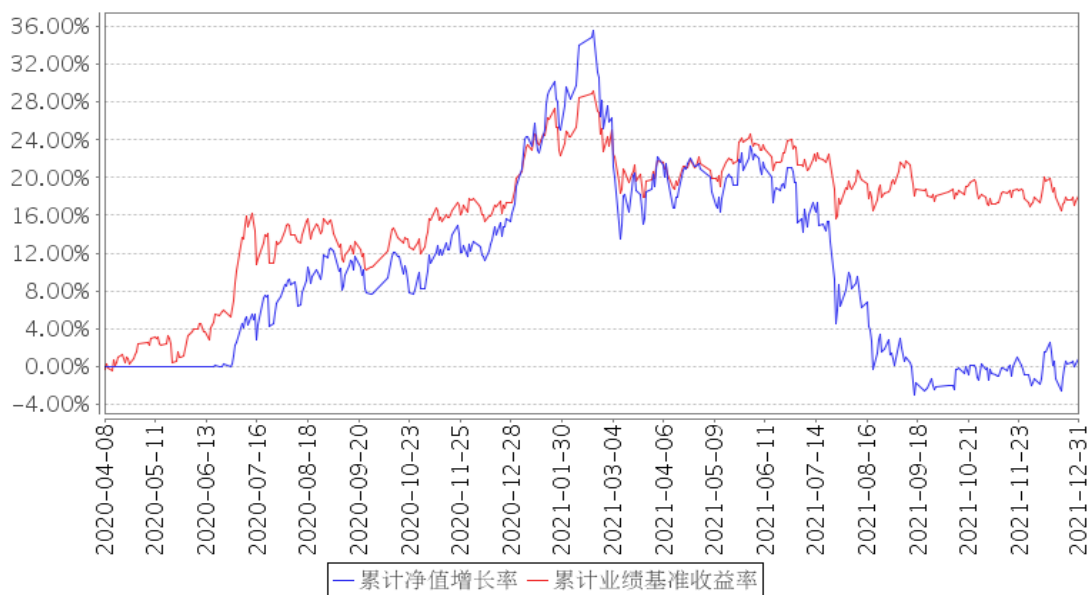

3.2.3 自基金合同生效以来基金每年净值增长率及其与同期业绩比较基准收益率的比较

海通核心优势A基金每年净值增长率与同期业绩比较基准收益率的对比图

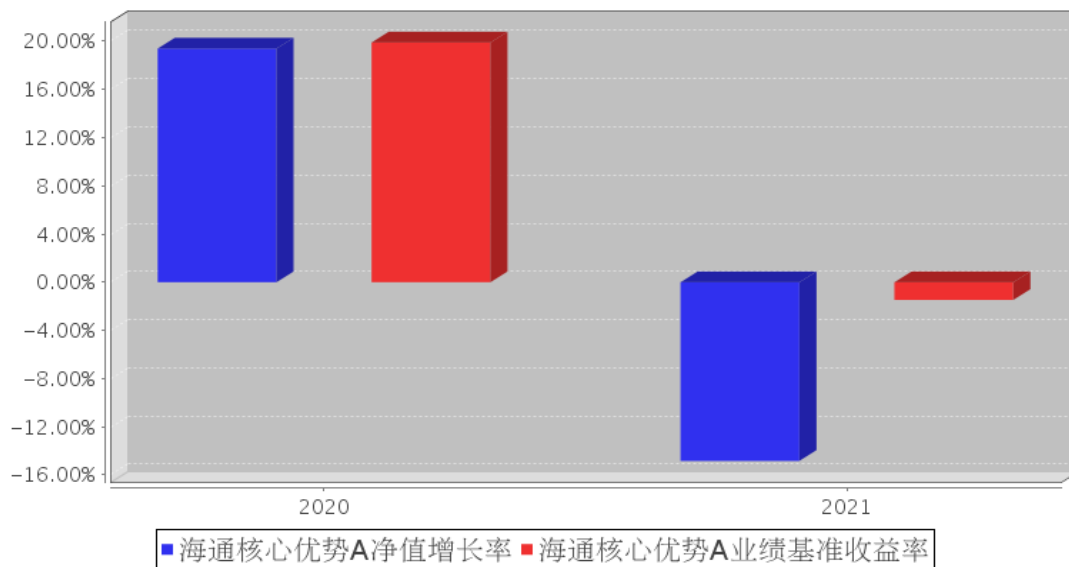

海通核心优势B基金每年净值增长率与同期业绩比较基准收益率的对比图

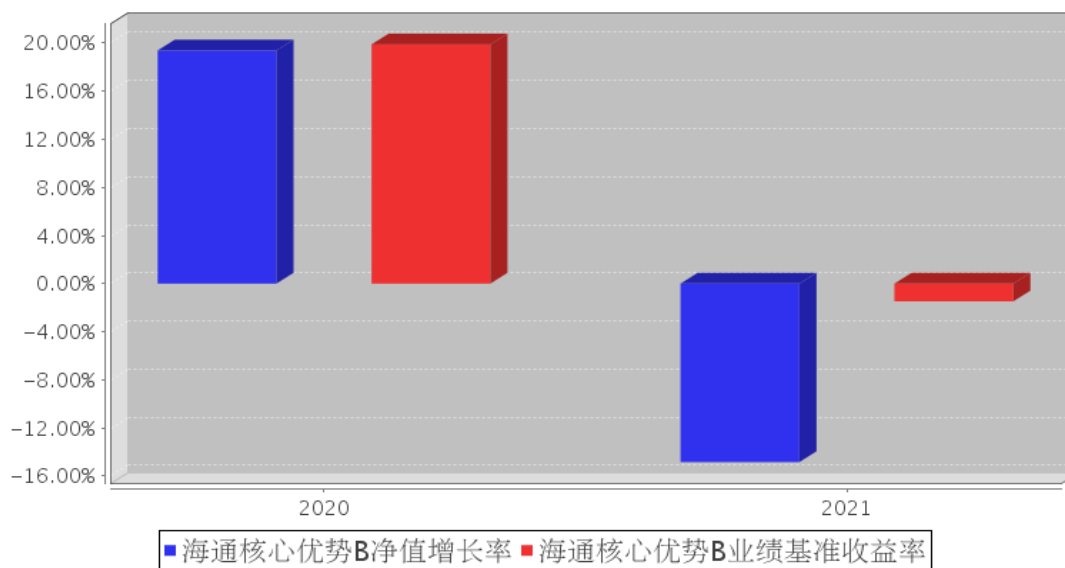

海通核心优势C基金每年净值增长率与同期业绩比较基准收益率的对比图

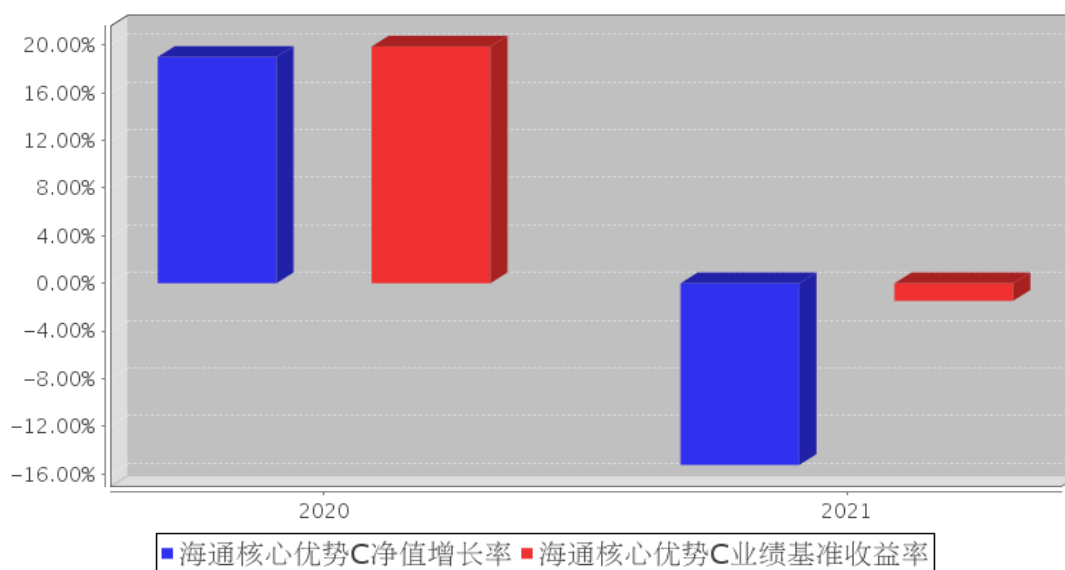

3.3 过去三年基金的利润分配情况

注：本集合计划2020年4月8日（合同生效日）至2021年12月31日未进行利润分配。

§ 4 管理人报告

4.1 基金管理人及基金经理情况

4.1.1 基金管理人及其管理基金的经验

本集合资产管理计划管理人上海海通证券资产管理有限公司前身为海通证券客户资产管理部，2002年开始从事持牌受托投资管理业务（证监机构字【2001】265号），2012年6月经核准成为资管子公司，秉承海通证券资产管理牌照和业务，注册资本10亿元，注册地上海市。经过多

次增资，目前注册资本为 22 亿元人民币整。公司的经营范围为证券资产管理业务，包括：单一业务、集合业务、专项业务、QDII 业务和创新业务，覆盖主动权益、固收、量化、现金管理、另类投资、ABS、QDII 等全业务产品线。

截至 2021 年 12 月 31 日，集合资产管理计划管理人共管理 9 只公募集合资产管理计划。

4.1.2 基金经理（或基金经理小组）及基金经理助理简介

姓名	职务	任本基金的基金经理（助理）期限		证券从业年限	说明
		任职日期	离任日期		
李天舒	投资经理	2017 年 5 月 16 日	2021 年 12 月 28 日	12 年	李天舒女士，厦门大学经济学学士、中山大学管理学硕士、CPA。2014 年 11 月加入海通资管，现任专户权益部投资经理。曾先后就职于安永咨询、海通证券股份有限公司，积累了丰富的财务咨询、投资银行、资产管理专业经验。具备扎实的投资管理理论基础，和对资本市场全产业链的深刻理解。
于志浩	投资经理	2021 年 12 月 29 日	-	5 年	5 年证券从业经验，曾就职于中国第一重型机械集团、WOOD GROUP（戈朗（上海）海事技术咨询有限公司），2016 年加入上海海通证券资产管理有限公司，曾任权益研究部研究员，现任公募权益部投资经理。
李晨	投资经理	2021 年 12 月 29 日	-	5 年	5 年证券从业经验，2016 年加入上海海通证券资产管理有限公司，曾任权益研究部研究员、专户权益部投资经理助理，现任公募权益部投资经理。

4.1.3 期末兼任私募资产管理计划投资经理的基金经理同时管理的产品情况

4.1.4 基金经理薪酬机制

公司用薪酬管理办法作为薪酬管理机制，根据员工不同的工作内容及工作职责，设立不同序列、不同职级以及不同职等。基金经理薪酬严格按照薪酬管理办法进行管理。

基金经理兼任私募资产管理计划投资经理的，该基金经理的薪酬激励不直接与私募资产管理计划浮动管理费或产品业绩表现挂钩。

4.2 管理人对报告期内本基金运作合规守信情况的说明

本报告期内，本管理人认真遵循《中华人民共和国证券投资基金法》及其他有关法律法规以及集合计划合同、招募说明书的规定，本着诚实信用、勤勉尽责的原则管理和运用集合计划资产，在控制风险的基础上，为计划份额持有人谋求最大利益，没有发生损害计划份额持有人利益的行为。

4.3 管理人对报告期内公平交易情况的专项说明

4.3.1 公平交易制度和控制方法

本管理人根据《证券投资基金管理公司公平交易制度指导意见》等相关法律法规的具体要求，建立了与公平交易相关的管理制度，通过集中交易和公平的交易分配制度，确保管理的各产品享有公平的交易执行机会，同时定期对同向交易、反向交易等进行监控和分析，通过对投资交易行为进行事前、事中和事后的全程监控，确保公司在投资管理活动中公平对待各投资组合，避免利益冲突、切实防范利益输送行为。

4.3.2 公平交易制度的执行情况

本报告期内，本管理人严格遵守《证券投资基金管理公司公平交易制度指导意见》等相关规定，通过各项内部风险控制制度和流程，对各环节的投资风险和管理风险进行有效控制，严格控制不同投资组合之间的同日反向交易，严格禁止可能导致不公平交易和利益输送的同日反向交易，确保公平对待所管理的所有投资组合，切实防范利益输送行为。

4.3.2.1 增加执行的基金经理公平交易制度执行情况及公平交易管理情况

本集合计划的管理人严格按照《基金经理兼任私募资产管理计划投资经理工作指引（试行）》等有关法规要求加强对兼任私募资产管理计划的投资经理的投资交易行为管理和公平交易监控，确保公平对待所管理的公私募投资组合，防范利益输送行为，避免利益冲突。

4.3.3 异常交易行为的专项说明

本报告期内，未发现本集合计划进行可能导致不公平交易和利益输送的异常交易。

4.4 管理人对报告期内基金的投资策略和业绩表现的说明

4.4.1 报告期内基金投资策略和运作分析

回顾 2021 年，市场结构化行情明显。在年初市场快速上扬之后，春节后由于美债长端收益率的过快上行引发估值高企的担忧，市场经历了明显的回调。在二季度，市场重回长期高成长赛道，在新能源、医美、半导体等方向估值提升明显，食品饮料、消费建材等稳定增长行业，估值受到压制。三季度，受政策压制的互联网、医药等板块出现大幅回调，上游资源涨价方向如钢铁、煤炭、部分基础化工板块表现强势，新能源板块高位震荡。四季度，经济下行压力显现，“双碳”主线有所弱化，政治局会议与中央经济工作会议后，稳增长主线强化。

海通核心优势产品在五、六月份经历了持续的大额赎回，操作上减持了非核心仓位，将资金进一步聚焦在核心持仓。七、八月份产品持仓中的互联网、医药、食品饮料等标的由于政策等种种原因有较大回调，对产品净值产生了不利的影响。

2021 年，海通核心优势产品在持仓上延续了核心产业、优势产业的长期方向，秉持长期视角，

挖掘良好的商业模式、较大成长空间中具有核心竞争力的公司。组合并不集中在某些特定行业方向，坚信股票长期回报的来源是优秀公司穿越周期的成长，同时投资者要在合理的价格拥有它。我们也力求组合中的公司与时俱进、符合时代发展方向，加强对新兴产业的研究，从中挑选出那些具有核心竞争力的公司进行投资。

4.4.2 报告期内基金的业绩表现

截至本报告期末本集合计划 A 份额净值为 1.0168 元，B 份额净值为 1.0167 元，C 份额净值为 1.0085 元。本报告期集合计划三类份额净值增长率分别为-14.84%、-14.84%、-15.27%，业绩比较基准收益率为-1.47%。

4.5 管理人对宏观经济、证券市场及行业走势的简要展望

展望 2022 年，国内外经济形势越发复杂。国内方面，中央经济工作会议对当前经济形势的定调是经济下行压力加大，面临需求收缩、供给冲击、预期转弱的三重压力，因此流动性趋于宽松；同时稳增长的基调明确，只是在政策的方式和力度上还需保持跟踪。但海外方面，由于供应链紊乱等问题，美国通胀持续超预期，由此导致美联储加息预期升温，持续压制全球风险偏好。

在全球经济增速放缓以及中国经济进入新常态的背景下，我们将更加聚焦于中国工业中的优势产业和核心产业，重点布局制造和科技领域。中期维度，我们重点关注以下几个方面：

1、新能源

能源变革是一个将持续十年以上的产业大趋势，可再生能源占比持续提升，发电端、输配电/储能、能源应用端产业链的企业都将发生变化，这种产业的变化对应着一些企业的成长和衰落，也会改变一些行业的竞争格局。截至 21 年末，从发电端来看，光伏和风电合计发电量仅占全国总发电量的 10%出头，仍有 5 倍以上空间；而电动车领域，国内渗透率仅 20%，全球更是不到 10%。伴随着行业技术迭代，未来仍大有可为。

2、大科技

在中国科技行业“自主可控”的背景下，国家加大了对硬科技产业的支持力度，国内企业已经逐渐在一些工艺驱动和技术驱动的科技领域取得突破，并逐渐得到下游客户的验证，未来半导体、智能汽车、VR/AR、生物合成等科技领域将产生一批从 1 突破到 N 的企业。

3、制造升级

中国制造业在全球产业链中的地位正在不断向上提升，观其比较优势，从过去依靠劳动力成本、较低的环境成本到逐渐依靠丰富的工程师、技术研发、自动化投入、完善的供应链配套、规模优势等。在中国制造升级的过程中，从工业基础领域的关键材料、核心零部件、制造工艺，到先进制造产业例如工业机器人、大飞机等，都在不断的取得突破。

具体而言，以风光、锂电、半导体为代表的成长赛道在前两年涨幅较大，但产业发展的趋势继续向好，同时近期调整后估值基本已回到合理区间，我们将深挖公司基本面，致力于在合适的时点布局其中的优秀公司。而传统制造业领域，景气度有所放缓，我们将重点布局一些新产品突破、技术升级、市占率提升的企业。

4.6 管理人内部有关本基金的监察稽核工作情况

本报告期内，本管理人从合法合规运作、切实维护投资人合法利益的角度出发，持续推进全面风险管理理念，优化公司内部控制体系，更新完善相关内控制度和业务流程，强化员工合规和 risk 意识，不断推动公司的合规文化和内部风险控制机制的完善与优化。本管理人秉持客观、公正的原则，通过系统监控、合规审核、信息披露、现场检查等一系列方式开展监察稽核工作，加强了风险控制与合规管理的力度，推动了内控管理体系的落实。

本集合计划管理人将继续本着诚实守信、勤勉尽责的原则管理集合计划资产，加强风险控制与合规管理，确保集合计划份额持有人的合法权益。

4.7 管理人对报告期内基金估值程序等事项的说明

报告期内，本集合计划管理人严格遵守《企业会计准则》、中国证券投资基金业协会修订并发布的《证券投资基金会计核算业务指引》、中国证监会制定的《中国证券监督管理委员会关于证券投资基金估值业务的指导意见》等法律法规、估值指引的相关规定，以及集合计划合同对估值程序的相关约定，对集合计划所持有的投资品种进行估值。日常估值的账务处理、集合计划份额净值的计算由集合计划管理人独立完成，并与集合计划托管人进行账务核对，经集合计划托管人复核无误后，由集合计划管理人对外公布。

4.8 管理人对报告期内基金利润分配情况的说明

- 一、本集合计划本报告期内无应分配的收益。
- 二、已实施的利润分配：无。
- 三、不存在应分配但尚未实施的利润。

4.9 报告期内管理人对本基金持有人数或基金资产净值预警情形的说明

本集合计划本报告期无需要说明的情形。

§ 5 托管人报告

5.1 报告期内本基金托管人遵规守信情况声明

2021 年度，集合计划托管人在海通核心优势一年持有期混合型集合资产管理计划的托管过程

中，严格遵守了《证券投资基金法》及其他有关法律法规、集合计划合同、托管协议，尽职尽责地履行了托管人应尽的义务，不存在任何损害集合计划持有人利益的行为。

5.2 托管人对报告期内本基金投资运作合规守信、净值计算、利润分配等情况的说明

2021 年度，上海海通证券资产管理有限公司在海通核心优势一年持有期混合型集合资产管理计划投资运作、集合计划资产净值的计算、集合计划份额申购赎回价格的计算、基金费用开支等问题上，托管人未发现损害集合计划持有人利益的行为。

本报告期内本集合计划未进行收益分配，符合集合计划合同的规定。

5.3 托管人对本年度报告中财务信息等内容的真实、准确和完整发表意见

2021 年度，由上海海通证券资产管理有限公司编制并经托管人复核审查的有关海通核心优势一年持有期混合型集合资产管理计划的年度报告中财务指标、净值表现、收益分配情况、财务会计报告相关内容、投资组合报告等内容真实、准确、完整。

§ 6 审计报告

6.1 审计报告基本信息

财务报表是否经过审计	是
审计意见类型	标准无保留意见
审计报告编号	信会师报字[2022]第 ZA30299 号

6.2 审计报告的基本内容

审计报告标题	审计报告
审计报告收件人	海通核心优势一年持有期混合型集合资产管理计划全体份额持有人
审计意见	我们审计了上海海通证券资产管理有限公司（以下简称“集合计划管理人”）作为集合计划管理人的海通核心优势一年持有期混合型集合资产管理计划（以下简称“海通核心优势”）的财务报表，包括 2021 年 12 月 31 日的资产负债表，2021 年度的利润表、所有者权益（集合计划净值）变动表以及相关财务报表附注。 我们认为，后附的财务报表在所有重大方面按照企业会计准则和在财务报表附注中所列示的中国证券监督管理委员会（以下简称“中国证监会”）、中国证券投资基金业协会（以下简称“中国基金业协会”）发布的有关规定及允许的行业实务操作编制，公允反映了海通核心优势 2021 年 12 月 31 日的财务状况以及 2021 年度的经营成果和基金净值变动情况。
形成审计意见的基础	我们按照中国注册会计师审计准则的规定执行了审计工作。审计报告的“注册会计师对财务报表审计的责任”部分进一步阐述了我们在这些准则下的责任。按照中国注册会计师职业道德守则，我们独立于海通核心优势，并履行了职业道德方面的其他责任。我们相信，我们获取的审计证据是充分、

	适当的，为发表审计意见提供了基础。
强调事项	-
其他事项	-
其他信息	<p>集合计划管理人对其他信息负责。其他信息包括海通核心优势 2021 年年度报告中涵盖的信息，但不包括财务报表和我们的审计报告。</p> <p>我们对财务报表发表的审计意见不涵盖其他信息，我们也不对其他信息发表任何形式的鉴证结论。</p> <p>结合我们对财务报表的审计，我们的责任是阅读其他信息，在此过程中，考虑其他信息是否与财务报表或我们在审计过程中了解到的情况存在重大不一致或者似乎存在重大错报。基于我们已执行的工作，如果我们确定其他信息存在重大错报，我们应当报告该事实。在这方面，我们无任何事项需要报告。</p>
管理层和治理层对财务报表的责任	<p>集合计划管理人管理层负责按照企业会计准则和中国证监会、中国基金业协会发布的有关规定及允许的行业实务操作编制财务报表，使其实现公允反映，并设计、执行和维护必要的内部控制，以使财务报表不存在由于舞弊或错误导致的重大错报。</p> <p>在编制财务报表时，集合计划管理人管理层负责评估海通核心优势的持续经营能力，披露与持续经营相关的事项（如适用），并运用持续经营假设，除非计划进行清算、终止运营或别无其他现实的选择。</p> <p>集合计划管理人治理层负责监督海通核心优势的财务报告过程。</p>
注册会计师对财务报表审计的责任	<p>我们的目标是对财务报表整体是否不存在由于舞弊或错误导致的重大错报获取合理保证，并出具包含审计意见的审计报告。合理保证是高水平的保证，但并不能保证按照审计准则执行的审计在某一重大错报存在时总能发现。错报可能由于舞弊或错误导致，如果合理预期错报单独或汇总起来可能影响财务报表使用者依据财务报表作出的经济决策，则通常认为错报是重大的。</p> <p>在按照审计准则执行审计工作的过程中，我们运用职业判断，并保持职业怀疑。同时，我们也执行以下工作：</p> <p>（一）识别和评估由于舞弊或错误导致的财务报表重大错报风险，设计和实施审计程序以应对这些风险，并获取充分、适当的审计证据，作为发表审计意见的基础。由于舞弊可能涉及串通、伪造、故意遗漏、虚假陈述或凌驾于内部控制之上，未能发现由于舞弊导致的重大错报的风险高于未能发现由于错误导致的重大错报的风险。</p> <p>（二）了解与审计相关的内部控制，以设计恰当的审计程序，但目的并非对内部控制的有效性发表意见。</p> <p>（三）评价集合计划管理人选用会计政策的恰当性和作出会计估计及相关披露的合理性。</p> <p>（四）对集合计划管理人使用持续经营假设的恰当性得出结</p>

	<p>论。同时，根据获取的审计证据，就可能对海通核心优势持续经营能力产生重大疑虑的事项或情况是否存在重大不确定性得出结论。如果我们得出结论认为存在重大不确定性，审计准则要求我们在审计报告中提请报表使用者注意财务报表中的相关披露；如果披露不充分，我们应当发表非无保留意见。我们的结论基于截至审计报告日可获得的信息。然而，未来的事项或情况可能导致海通核心优势不能持续经营。</p> <p>（五）评价财务报表的总体列报（包括披露）、结构和内容，并评价财务报表是否公允反映相关交易和事项。我们与集合计划管理人就审计范围、时间安排和重大审计发现等事项进行沟通，包括沟通我们在审计中识别出的值得关注的内部控制缺陷。</p>	
会计师事务所的名称	立信会计师事务所（特殊普通合伙）	
注册会计师的姓名	黄晔	迟媛
会计师事务所的地址	上海市南京东路 61 号 4 楼	
审计报告日期	2022 年 3 月 31 日	

§ 7 年度财务报表

7.1 资产负债表

会计主体：海通核心优势一年持有期混合型集合资产管理计划

报告截止日：2021 年 12 月 31 日

单位：人民币元

资产	附注号	本期末 2021 年 12 月 31 日	上年度末 2020 年 12 月 31 日
资产：			
银行存款	7.4.7.1	86,611,415.51	4,986,597.93
结算备付金		11,429,739.37	25,471,189.93
存出保证金		375,267.92	481,964.46
交易性金融资产	7.4.7.2	393,148,653.29	3,014,443,688.47
其中：股票投资		393,146,477.61	2,852,977,505.69
基金投资		-	-
债券投资		2,175.68	161,466,182.78
资产支持证券投资		-	-
贵金属投资		-	-
衍生金融资产	7.4.7.3	-	-
买入返售金融资产	7.4.7.4	-	200,000,000.00
应收证券清算款		185,073,216.86	284,446.76
应收利息	7.4.7.5	-44,412.18	3,279,593.82
应收股利		-	212,462.92
应收申购款		-	48,737.55
递延所得税资产		-	-
其他资产	7.4.7.6	-	-

资产总计		676,593,880.77	3,249,208,681.84
负债和所有者权益	附注号	本期末 2021年12月31日	上年度末 2020年12月31日
负 债:			
短期借款		-	-
交易性金融负债		-	-
衍生金融负债	7.4.7.3	-	-
卖出回购金融资产款		-	-
应付证券清算款		7,682,815.28	303.45
应付赎回款		-	-
应付管理人报酬		461,913.59	2,088,319.37
应付托管费		69,287.04	313,247.93
应付销售服务费		12,206.38	62,023.82
应付交易费用	7.4.7.7	37,976.39	4,912.76
应交税费		3,146,481.96	15,133,898.35
应付利息		-	-
应付利润		-	-
递延所得税负债		-	-
其他负债	7.4.7.8	138,000.00	138,000.00
负债合计		11,548,680.64	17,740,705.68
所有者权益:			
实收基金	7.4.7.9	654,300,849.51	2,706,868,503.68
未分配利润	7.4.7.10	10,744,350.62	524,599,472.48
所有者权益合计		665,045,200.13	3,231,467,976.16
负债和所有者权益总计		676,593,880.77	3,249,208,681.84

注：报告截止日 2021 年 12 月 31 日，集合计划份额总额 654,300,849.51 份，其中海通核心优势 A 份额净值（暂估业绩报酬前）1.0168 元，份额总额 570,361,291.66 份，资产净值（暂估业绩报酬前）579,931,220.32 元，相关暂估业绩报酬余额 1,859.95 元（于 2020 年 12 月 31 日 72,735,944.59 元），资产净值（暂估业绩报酬后）579,929,360.37 元。海通核心优势 B 份额净值（暂估业绩报酬前）1.0167 元，份额总额 56,094,299.73 份，资产净值（暂估业绩报酬前）57,032,281.90 元，相关暂估业绩报酬余额 0.00 元（于 2020 年 12 月 31 日 50,671.06 元），资产净值（暂估业绩报酬后）57,032,281.90 元。海通核心优势 C 份额净值（暂估业绩报酬前）1.0085 元，份额总额 27,845,258.12 份，资产净值（暂估业绩报酬前）28,081,697.91 元，相关暂估业绩报酬余额 179.77 元（于 2020 年 12 月 31 日 3,565,092.44 元），资产净值（暂估业绩报酬后）28,081,518.14 元。暂估业绩报酬为假设本集合计划于本报告期末按照当日的集合计划份额净值（计提业绩报酬前）清算，根据集合计划份额持有人持有的集合计划份额（包括未到期份额）至该日持有期间的收益情况估算的业绩报酬。该暂估业绩报酬余额是各集合计划份额持有人于期末时点的暂估业绩报酬的合计，各集合计划份额持有人实际应承担的业绩报酬金额根据其持有期间

的实际收益情况计算确认，可能与上述暂估业绩报酬金额存在差异。

7.2 利润表

会计主体：海通核心优势一年持有期混合型集合资产管理计划

本报告期：2021 年 1 月 1 日至 2021 年 12 月 31 日

单位：人民币元

项目	附注号	本期 2021 年 1 月 1 日至 2021 年 12 月 31 日	上年度可比期间 2020 年 4 月 8 日（基金合 同生效日）至 2020 年 12 月 31 日
一、收入		-154,697,640.18	536,145,862.76
1. 利息收入		5,590,714.73	13,460,764.24
其中：存款利息收入	7.4.7.11	701,661.78	1,118,074.37
债券利息收入		2,420,576.46	7,281,767.98
资产支持证券利息 收入		-	-
买入返售金融资产 收入		2,468,476.49	5,060,921.89
证券出借利息收入		-	-
其他利息收入		-	-
2. 投资收益（损失以“-” 填列）		275,901,168.16	21,128,802.04
其中：股票投资收益	7.4.7.12	257,454,774.47	11,995,715.78
基金投资收益	-	-	-
债券投资收益	7.4.7.13	19,590.22	-1,688,794.93
资产支持证券投资 收益	7.4.7.13.5	-	-
贵金属投资收益	7.4.7.14	-	-
衍生工具收益	7.4.7.15	-	-
股利收益	7.4.7.16	18,426,803.47	10,821,881.19
3. 公允价值变动收益（损失 以“-”号填列）	7.4.7.17	-437,404,934.96	501,556,296.48
4. 汇兑收益（损失以“-” 号填列）		-	-
5. 其他收入（损失以“-” 号填列）	7.4.7.18	1,215,411.89	-
减：二、费用		63,073,180.20	17,477,596.68
1. 管理人报酬	7.4.10.2.1	54,856,350.19	13,599,191.84
2. 托管费	7.4.10.2.2	2,437,188.89	2,039,878.82
3. 销售服务费	7.4.10.2.3	465,912.31	401,330.47
4. 交易费用	7.4.7.19	4,200,192.02	1,216,719.07
5. 利息支出		-	7,867.52
其中：卖出回购金融资产支		-	7,867.52

出			
6. 税金及附加		936,571.79	67,442.93
7. 其他费用	7.4.7.20	176,965.00	145,166.03
三、利润总额（亏损总额以“-”号填列）		-217,770,820.38	518,668,266.08
减：所得税费用		-	-
四、净利润（净亏损以“-”号填列）		-217,770,820.38	518,668,266.08

7.3 所有者权益（基金净值）变动表

会计主体：海通核心优势一年持有期混合型集合资产管理计划

本报告期：2021 年 1 月 1 日至 2021 年 12 月 31 日

单位：人民币元

项目	本期 2021 年 1 月 1 日至 2021 年 12 月 31 日		
	实收基金	未分配利润	所有者权益合计
一、期初所有者权益（基金净值）	2,706,868,503.68	524,599,472.48	3,231,467,976.16
二、本期经营活动产生的基金净值变动数（本期利润）	-	-217,770,820.38	-217,770,820.38
三、本期基金份额交易产生的基金净值变动数（净值减少以“-”号填列）	-2,052,567,654.17	-296,084,301.48	-2,348,651,955.65
其中：1. 基金申购款	44,988,832.00	9,840,995.87	54,829,827.87
2. 基金赎回款	-2,097,556,486.17	-305,925,297.35	-2,403,481,783.52
四、本期向基金份额持有人分配利润产生的基金净值变动（净值减少以“-”号填列）	-	-	-
五、期末所有者权益（基金净值）	654,300,849.51	10,744,350.62	665,045,200.13
项目	上年度可比期间 2020 年 4 月 8 日（基金合同生效日）至 2020 年 12 月 31 日		
	实收基金	未分配利润	所有者权益合计

一、期初所有者权益(基金净值)	72,102,254.55	-	72,102,254.55
二、本期经营活动产生的基金净值变动数(本期利润)	-	518,668,266.08	518,668,266.08
三、本期基金份额交易产生的基金净值变动数(净值减少以“-”号填列)	2,634,766,249.13	5,931,206.40	2,640,697,455.53
其中：1.基金申购款	2,639,606,913.29	6,110,146.43	2,645,717,059.72
2.基金赎回款	-4,840,664.16	-178,940.03	-5,019,604.19
四、本期向基金份额持有人分配利润产生的基金净值变动(净值减少以“-”号填列)	-	-	-
五、期末所有者权益(基金净值)	2,706,868,503.68	524,599,472.48	3,231,467,976.16

报表附注为财务报表的组成部分。

本报告 7.1 至 7.4 财务报表由下列负责人签署：

李井伟

陈颖

刘雯

基金管理人负责人

主管会计工作负责人

会计机构负责人

7.4 报表附注

7.4.1 基金基本情况

海通核心优势一年持有期混合型集合资产管理计划（以下简称“本集合计划”）于 2020 年 3 月 13 日经中国证券监督管理委员会（以下简称“中国证监会”）《关于准予海通核心优势一年持有期混合型集合资产管理计划合同变更的回函》（机构部函[2020]535 号）批准，《海通核心优势一年持有期混合型集合资产管理计划资产管理合同》于 2020 年 4 月 8 日起正式变更生效。本集合计划为契约型开放式，自合同变更生效日起存续期不得超过 3 年。本集合计划的管理人为上海海通证券资产管理有限公司，托管人为交通银行股份有限公司。

根据《中华人民共和国证券投资基金法》和《海通核心优势一年持有期混合型集合资产管理计划资产管理合同》的有关规定，本集合计划的投资范围为具有良好流动性的金融工具，包括国

内依法发行上市的股票（包括中小板、创业板及其他经中国证监会核准或注册上市的股票）、内地与香港股票市场交易互联互通机制允许买卖的规定范围内的香港联合交易所上市的股票（以下简称“港股通标的股票”）、债券（包括国债、央行票据、金融债、企业债、公司债、次级债、地方政府债券、政府支持机构债券、可转换债券（含分离交易可转债）、可交换债券等）、资产支持证券、银行存款、同业存单、货币市场工具、债券回购、股指期货、股票期权以及法律法规或中国证监会允许集合计划投资的其他金融工具（但须符合中国证监会相关规定）。

如法律法规或监管机构以后允许集合计划投资其他品种，管理人在履行适当程序后，可以将其纳入投资范围。

本集合计划的投资组合比例为：股票资产占集合计划总资产的 50%-95%（投资于港股通标的股票的比例合计占股票资产的 0%-50%），投资于本集合计划界定的核心优势相关证券的比例不低于非现金集合计划资产的 80%；每个交易日日终在扣除股指期货、股票期权合约需缴纳的保证金后，现金或到期日在一年期以内的政府债券不低于集合计划资产净值的 5%，其中现金不包括结算备付金、存出保证金、应收申购款等。本集合计划将港股通标的股票投资的比例下限设为零，本集合计划可根据投资策略需要或不同配置地市场环境的变化，选择将部分集合计划资产投资于港股通标的股票或选择不将集合计划资产投资于港股通标的股票，集合计划资产并非必然投资港股通标的股票。

如果法律法规或监管机构变更投资品种的投资比例限制，管理人在履行适当程序后，可以调整上述投资品种的投资比例。

本集合计划的业绩比较基准为中证 800 指数收益率×50%+中证港股通综合指数收益率×20%+中证全债指数收益率×30%。

7.4.2 会计报表的编制基础

本集合计划的财务报表按照财政部于 2006 年 2 月 15 日及以后期间颁布的《企业会计准则—基本准则》、各项具体会计准则及相关规定（以下合称“企业会计准则”）、中国证监会颁布的《证券投资基金信息披露 XBRL 模板第 3 号〈年度报告和半年度报告〉》、中国证券投资基金业协会（以下简称“中国基金业协会”）颁布的《证券投资基金会计核算业务指引》、《海通核心优势一年持有期混合型集合资产管理计划资产管理合同》和在财务报表附注 7.4.4 所列示的中国证监会、中国基金业协会发布的有关规定及允许的基金行业实务操作编制。

7.4.3 遵循企业会计准则及其他有关规定的声明

本财务报表符合企业会计准则的要求，真实、完整地反映了本集合计划 2021 年 12 月 31 日的财务状况以及 2021 年度的经营成果和集合计划净值变动情况等有关信息。

7.4.4 重要会计政策和会计估计

本集合计划财务报表所载财务信息依照企业会计准则、《证券投资基金会计核算业务指引》和其他相关规定所厘定的主要会计政策和会计估计编制。

7.4.4.1 会计年度

本集合计划会计年度为公历 1 月 1 日起至 12 月 31 日止。比较财务报表的实际编制期间为 2020 年 4 月 8 日（合同生效日）至 2020 年 12 月 31 日。

7.4.4.2 记账本位币

本集合计划采用人民币为记账本位币。

7.4.4.3 金融资产和金融负债的分类

(1) 金融资产的分类

金融资产于初始确认时分类为：以公允价值计量且其变动计入当期损益的金融资产、应收款项、可供出售金融资产及持有至到期投资。金融资产的分类取决于本集合计划对金融资产的持有意图和持有能力。本集合计划现无金融资产分类为可供出售金融资产及持有至到期投资。

本集合计划目前以交易目的持有的股票投资、债券投资、资产支持证券和衍生工具分类为以公允价值计量且其变动计入当期损益的金融资产。除衍生工具所产生的金融资产在资产负债表中以衍生金融资产列示外，以公允价值计量且其变动计入当期损益的金融资产在资产负债表中以交易性金融资产列示。

本集合计划持有的其他金融资产分类为应收款项，包括银行存款、买入返售金融资产和其他各类应收款项等。应收款项是指在活跃市场中没有报价、回收金额固定或可确定的非衍生金融资产。

(2) 金融负债的分类

金融负债于初始确认时分类为：以公允价值计量且其变动计入当期损益的金融负债及其他金融负债。本集合计划目前暂无金融负债分类为以公允价值计量且其变动计入当期损益的金融负债。本集合计划持有的其他金融负债包括卖出回购金融资产款和其他各类应付款项等。

7.4.4.4 金融资产和金融负债的初始确认、后续计量和终止确认

金融资产或金融负债于本集合计划成为金融工具合同的一方时，按公允价值在资产负债表内确认。以公允价值计量且其变动计入当期损益的金融资产，取得时发生的相关交易费用计入当期损益。对于支付的价款中包含的债券或资产支持证券起息日或上次除息日至购买日止的利息，单独确认为应收项目。应收款项和其他金融负债的相关交易费用计入初始确认金额。

对于以公允价值计量且其变动计入当期损益的金融资产，按照公允价值进行后续计量；对于应收款项和其他金融负债采用实际利率法，以摊余成本进行后续计量。

金融资产满足下列条件之一的，予以终止确认：（1）收取该金融资产现金流量的合同权利终止；（2）该金融资产已转移，且本集合计划将金融资产所有权上几乎所有的风险和报酬转移给转入方；或者（3）该金融资产已转移，虽然本集合计划既没有转移也没有保留金融资产所有权上几乎所有的风险和报酬，但是放弃了对该金融资产控制。

金融资产终止确认时，其账面价值与收到的对价的差额，计入当期损益。

当金融负债的现时义务全部或部分已经解除时，终止确认该金融负债或义务已解除的部分。终止确认部分的账面价值与支付的对价之间的差额，计入当期损益。

7.4.4.5 金融资产和金融负债的估值原则

本集合计划持有的股票投资、债券投资、资产支持证券和衍生工具按如下原则确定公允价值并进行估值：

（1）存在活跃市场的金融工具按其估值日的市场交易价格确定公允价值；估值日无交易且最近交易日后未发生影响公允价值计量的重大事件的，按最近交易日的市场交易价格确定公允价值。有充足证据表明估值日或最近交易日的市场交易价格不能真实反映公允价值的，应对市场交易价格进行调整，确定公允价值。与上述投资品种相同，但具有不同特征的，应以相同资产或负债的公允价值为基础，并在估值技术中考虑不同特征因素的影响。特征是指对资产出售或使用的限制等，如果该限制是针对资产持有者的，那么在估值技术中不应将该限制作为特征考虑。此外，集合计划管理人不应考虑因大量持有相关资产或负债所产生的溢价或折价。

（3）当金融工具不存在活跃市场，采用在当前情况下适用并且有足够可利用数据和其他信息支持的估值技术确定公允价值。采用估值技术时，优先使用可观察输入值，只有在无法取得相关资产或负债可观察输入值或取得不切实可行的情况下，才可以使用不可观察输入值。

（3）如经济环境发生重大变化或证券发行人发生影响金融工具价格的重大事件，应对估值进行调整并确定公允价值。

7.4.4.6 金融资产和金融负债的抵销

本集合计划持有的资产和承担的负债基本为金融资产和金融负债。当本集合计划 1) 具有抵销已确认金额的法定权利且该种法定权利现在是可执行的；且 2) 交易双方准备按净额结算时，金融资产与金融负债按抵销后的净额在资产负债表中列示。

7.4.4.7 实收基金

实收基金为对外发行集合计划份额所募集的总金额在扣除损益平准金分摊部分后的余额。由于申购和赎回引起的实收基金变动分别于集合计划申购确认日及集合计划赎回确认日认列。上述申购和赎回分别包括集合计划转换所引起的转入集合计划的实收基金增加和转出集合计划的实收

基金减少。

7.4.4.8 损益平准金

损益平准金包括已实现平准金和未实现平准金。已实现平准金指在申购或赎回集合计划份额时，申购或赎回款项中包含的按累计未分配的已实现损益占集合计划净值比例计算的金额。未实现平准金指在申购或赎回集合计划份额时，申购或赎回款项中包含的按累计未实现损益占集合计划净值比例计算的金额。损益平准金于集合计划申购确认日或集合计划赎回确认日认列，并于期末全额转入未分配利润/(累计亏损)。

7.4.4.9 收入/(损失)的确认和计量

存款利息收入按存款的本金与适用的利率逐日计提的金额入账。

债券利息收入按债券票面价值与票面利率或债券发行价计算的金额扣除应由债券发行企业代扣代缴的个人所得税后的净额确认，在债券实际持有期内逐日计提。

资产支持证券利息收入按证券票面价值与票面利率计算的金额，扣除应由资产支持证券发行企业代扣代缴的个人所得税后的净额确认，在证券实际持有期内逐日计提。

买入返售金融资产收入，按融出资金应付或实际支付的总额及实际利率(当实际利率与合同利率差异较小时，也可以用合同利率)，在回购期内逐日计提。

股票投资收益/(损失)以卖出股票交易日的成交总额扣除应结转的股票投资成本的差额确认。

债券投资收益/(损失)以卖出债券交易日的成交总额扣除应结转的债券投资成本和应收利息的差额确认。

资产支持证券投资收益/(损失)为卖出资产支持证券交易日的成交总额扣除应结转的资产支持证券投资成本和应收利息的差额确认。

基金投资收益/(损失)以卖出/赎回基金交易日的成交总额扣除应结转的基金投资成本的差额确认。

基金红利收入按持有份额计算红利收入金额，于红利日确认并计入投资收益。

股利收入按上市公司宣告的分红派息比例计算，于除息日确认并计入投资收益。

公允价值变动损益于估值日按以公允价值计量且其变动计入当期损益的金融资产的公允价值变动形成的利得或损失确认，并于相关金融资产卖出或到期转出时计入投资收益。

7.4.4.10 费用的确认和计量

本集合计划的管理人报酬(包括管理费和业绩报酬)、托管费和销售服务费在费用涵盖期间按资产管理合同约定的费率和计算方法逐日确认，其中业绩报酬于相应的集合计划赎回确认日按投资者赎回申请的集合计划实际收益情况计算确认，未达到支付条件的暂估业绩报酬不计入当期收

益。

暂估业绩报酬为假设本集合计划于本报告期末按照当日的集合计划份额净值（计提业绩报酬前）清算，根据集合计划份额持有人持有的集合计划份额（包括未到期份额）至该日持有期间的收益情况估算的业绩报酬。

其他金融负债在持有期间确认的利息支出按实际利率法计算，实际利率法与直线法差异较小的则按直线法计算。

7.4.4.11 基金的收益分配政策

本集合计划的收益分配政策为：

（1）在符合有关集合计划分红条件的前提下可进行收益分配，具体分红方案见管理人根据集合计划运作情况届时不定期发布的相关分红公告，若《资产管理合同》生效不满 3 个月可不进行收益分配；

（2）本集合计划收益分配方式分两种：现金分红与红利再投资，投资者可选择现金红利或将现金红利自动转为相应类别的集合计划份额进行再投资；若投资者不选择，本集合计划默认的收益分配方式是现金分红；若投资者选择将现金红利自动转为相应类别的集合计划份额进行再投资，再投资集合计划份额的持有期限与原持有集合计划份额相同（红利再投资取得的 A 类份额和 C 类份额，其锁定持有期的起算日与原持有集合计划份额相同）；

（3）集合计划收益分配后各类集合计划份额净值不能低于面值；即集合计划收益分配基准日的各类集合计划份额净值减去每单位该类集合计划份额收益分配金额后不能低于面值；

（4）由于本集合计划 A 类、B 类和 C 类份额的费用收取方式存在不同，集合计划各份额类别对应的可供分配收益将有所不同。本集合计划每一类别下集合计划份额享有同等分配权；

（5）法律法规或监管机关另有规定的，从其规定。

7.4.4.12 外币交易

本集合计划本报告期无外币交易。

7.4.4.13 分部报告

本集合计划以内部组织结构、管理要求、内部报告制度为依据确定经营分部，以经营分部为基础确定报告分部并披露分部信息。

本集合计划目前以一个单一的经营分部运作，不需要披露分部信息。

7.4.4.14 其他重要的会计政策和会计估计

根据本集合计划的估值原则和中国证监会允许的基金行业估值实务操作，本集合计划确定以下类别股票投资、债券投资和资产支持证券投资的公允价值时采用的估值方法及其关键假设如下：

(1) 对于证券交易所上市的股票，若出现重大事项停牌或交易不活跃(包括涨跌停时的交易不活跃)等情况，本集合计划根据中国证监会公告[2017]13号《中国证监会关于证券投资基金估值业务的指导意见》，根据具体情况采用《关于发布中基协(AMAC)基金行业股票估值指数的通知》提供的市盈率法、现金流量折现法等估值技术进行估值。

(2) 对于在发行时明确一定期限限售期的股票，包括但不限于非公开发行股票、首次公开发行股票时公司股东公开发售股份、通过大宗交易取得的带限售期的股票等，不包括停牌、新发行未上市、回购交易中的质押券等流通受限股票，根据中基协发[2017]6号《关于发布〈证券投资基金投资流通受限股票估值指引(试行)〉的通知》，在估值日按照流通受限股票计算公式确定估值日流通受限股票的价值。

(3) 根据《中国证券投资基金业协会估值核算工作小组关于2015年1季度固定收益品种的估值处理标准》(以下简称“估值处理标准”)，在上海证券交易所、深圳证券交易所及银行间同业市场上市交易或挂牌转让的固定收益品种(估值处理标准另有规定的除外)，采用第三方估值机构提供的价格数据进行估值。

7.4.5 会计政策和会计估计变更以及差错更正的说明

7.4.5.1 会计政策变更的说明

本集合计划本报告期未发生会计政策变更。

7.4.5.2 会计估计变更的说明

本集合计划本报告期未发生会计估计变更。

7.4.5.3 差错更正的说明

本集合计划在本报告期间无须说明的会计差错更正。

7.4.6 税项

财政部、国家税务总局财税[2016]140号《关于明确金融、房地产开发、教育辅助服务等增值税政策的通知》、财税[2017]56号《关于资管产品增值税有关问题的通知》、财税[2017]90号《关于租入固定资产进项税额抵扣等增值税政策的通知》对资产管理计划增值税做出相关规定。除增值税外，本集合计划比照证券投资基金的相关税务法规及其他相关国内税务法规计提和缴纳税款，若遇政策法规调整，相关的税务问题将按照调整后的政策法规执行。主要税项列示如下：

1、增值税

根据财税[2016]140号文件的规定，资管产品运营过程中发生的增值税应税行为，以资管产品管理人为增值税纳税人。

根据财税[2017]56号文件的规定，2018年1月1日(含)以后，资管产品管理人(以下称管

理人) 运营资管产品过程中发生的增值税应税行为,以管理人为增值税纳税人,暂适用简易计税方法,按照 3%的征收率缴纳增值税。对资管产品在 2018 年 1 月 1 日以前运营过程中发生的增值税应税行为,未缴纳增值税的,不再缴纳;已缴纳增值税的,已纳税额从管理人以后月份的增值税应纳税额中抵减。

根据财税[2017]90 号文件的规定,自 2018 年 1 月 1 日起,资管产品管理人运营资管产品提供的贷款服务、发生的部分金融商品转让业务,按照以下规定确定销售额:(一)提供贷款服务,以 2018 年 1 月 1 日起产生的利息及利息性质的收入为销售额;(二)转让 2017 年 12 月 31 日前取得的股票(不包括限售股)、债券、基金、非货物期货,可以选择按照实际买入价计算销售额,或者以 2017 年最后一个交易日的股票收盘价(2017 年最后一个交易日处于停牌期间的股票,为停牌前最后一个交易日收盘价)、债券估值(中债金融估值中心有限公司或中证指数有限公司提供的债券估值)、基金份额净值、非货物期货结算价格作为买入价计算销售额。

本集合计划增值税的附加税费,包括城市维护建设税、教育费附加和地方教育费附加等,按照实际缴纳增值税税额的适用比例计算,由管理人申报缴纳。

2、印花税

比照《财政部、国家税务总局关于证券投资基金税收问题的通知》(财税字[1998] 55 号)和《财政部、国家税务总局关于开放式证券投资基金有关税收问题的通知》(财税[2002]128 号)文件的规定,基金管理人运用资产管理计划买卖股票,卖出股票按 1‰的税率缴纳股票交易印花税,买入股票不征收股票交易印花税。

3、所得税

根据《财政部、国家税务总局关于企业所得税若干优惠政策的通知》(财税[2008]1 号)的规定,对证券投资基金从证券市场中取得的收入,包括买卖股票、债券的差价收入,股权的股息、红利收入,从基金分配中取得的收入,债券的利息收入以及其他收入,暂不征收企业所得税。

7.4.7 重要财务报表项目的说明

7.4.7.1 银行存款

单位:人民币元

项目	本期末 2021 年 12 月 31 日	上年度末 2020 年 12 月 31 日
活期存款	86,611,415.51	4,986,597.93
定期存款	-	-
其中:存款期限 1 个月以内	-	-
存款期限 1-3 个月	-	-
存款期限 3 个月以上	-	-

其他存款	-	-
合计	86,611,415.51	4,986,597.93

7.4.7.2 交易性金融资产

单位：人民币元

项目	本期末 2021年12月31日		
	成本	公允价值	公允价值变动
股票	327,070,750.97	393,146,477.61	66,075,726.64
贵金属投资-金交所黄金合约	-	-	-
债券	交易所市场	2,175.68	175.73
	银行间市场	-	-
	合计	2,175.68	175.73
资产支持证券	-	-	-
基金	-	-	-
其他	-	-	-
合计	327,072,750.92	393,148,653.29	66,075,902.37
项目	上年度末 2020年12月31日		
	成本	公允价值	公允价值变动
股票	2,336,805,867.77	2,852,977,505.69	516,171,637.92
贵金属投资-金交所黄金合约	-	-	-
债券	交易所市场	30,992,182.78	1,217,127.45
	银行间市场	130,474,000.00	-785,780.00
	合计	161,466,182.78	431,347.45
资产支持证券	-	-	-
基金	-	-	-
其他	-	-	-
合计	2,497,840,703.10	3,014,443,688.47	516,602,985.37

7.4.7.3 衍生金融资产/负债

注：本集合计划本报告期末未持有衍生金融资产/负债。

7.4.7.4 买入返售金融资产

7.4.7.4.1 各项买入返售金融资产期末余额

单位：人民币元

项目	本期末 2021年12月31日	
	账面余额	其中：买断式逆回购
交易所市场	-	-
银行间市场	-	-

合计	-	-
项目	上年度末 2020 年 12 月 31 日	
	账面余额	其中：买断式逆回购
交易所市场	200,000,000.00	-
银行间市场	-	-
合计	200,000,000.00	-

7.4.7.4.2 期末买断式逆回购交易中取得的债券

注：本集合计划本报告期末未持有买断式逆回购交易中取得的债券。

7.4.7.5 应收利息

单位：人民币元

项目	本期末 2021 年 12 月 31 日	上年度末 2020 年 12 月 31 日
应收活期存款利息	19,621.59	636.01
应收定期存款利息	-	-
应收其他存款利息	-	-
应收结算备付金利息	5,464.78	12,750.10
应收债券利息	0.31	3,322,026.16
应收资产支持证券利息	-	-
应收买入返售证券利息	-69,684.37	-56,054.42
应收申购款利息	-	-
应收黄金合约拆借孳息	-	-
应收出借证券利息	-	-
其他	185.51	235.97
合计	-44,412.18	3,279,593.82

注：其他包括应收结算保证金利息、应收港股通风控资金利息。

7.4.7.6 其他资产

注：本集合计划本报告期末其他资产无余额。

7.4.7.7 应付交易费用

单位：人民币元

项目	本期末 2021 年 12 月 31 日	上年度末 2020 年 12 月 31 日
交易所市场应付交易费用	37,976.39	4,912.76
银行间市场应付交易费用	-	-
合计	37,976.39	4,912.76

7.4.7.8 其他负债

单位：人民币元

项目	本期末 2021 年 12 月 31 日	上年度末 2020 年 12 月 31 日
----	-------------------------	--------------------------

应付券商交易单元保证金		-
应付赎回费		-
应付证券出借违约金		-
预提费用	138,000.00	138,000.00
合计	138,000.00	138,000.00

7.4.7.9 实收基金

金额单位：人民币元

海通核心优势 A

项目	本期 2021年1月1日至2021年12月31日	
	基金份额（份）	账面金额
上年度末	2,510,031,383.79	2,510,031,383.79
本期申购	40,761,042.94	40,761,042.94
本期赎回（以“-”号填列）	-1,980,431,135.07	-1,980,431,135.07
-基金拆分/份额折算前	-	-
基金拆分/份额折算调整	-	-
本期申购	-	-
本期赎回（以“-”号填列）	-	-
本期末	570,361,291.66	570,361,291.66

海通核心优势 B

项目	本期 2021年1月1日至2021年12月31日	
	基金份额（份）	账面金额
上年度末	67,261,590.39	67,261,590.39
本期申购	-	-
本期赎回（以“-”号填列）	-11,167,290.66	-11,167,290.66
-基金拆分/份额折算前	-	-
基金拆分/份额折算调整	-	-
本期申购	-	-
本期赎回（以“-”号填列）	-	-
本期末	56,094,299.73	56,094,299.73

海通核心优势 C

项目	本期 2021年1月1日至2021年12月31日	
	基金份额（份）	账面金额
上年度末	129,575,529.50	129,575,529.50
本期申购	4,227,789.06	4,227,789.06
本期赎回（以“-”号填列）	-105,958,060.44	-105,958,060.44
-基金拆分/份额折算前	-	-
基金拆分/份额折算调整	-	-
本期申购	-	-
本期赎回（以“-”号填列）	-	-

本期末	27,845,258.12	27,845,258.12
-----	---------------	---------------

注：申购含红利再投（如有）、转换入份额（如有），赎回含转换出份额（如有）。

7.4.7.10 未分配利润

单位：人民币元

海通核心优势 A

项目	已实现部分	未实现部分	未分配利润合计
上年度末	17,276,192.26	469,632,386.77	486,908,579.03
本期利润	192,932,959.86	-389,045,156.55	-196,112,196.69
本期基金份额交易产生的变动数	-43,911,814.91	-237,314,638.77	-281,226,453.68
其中：基金申购款	775,621.56	8,228,917.19	9,004,538.75
基金赎回款	-44,687,436.47	-245,543,555.96	-290,230,992.43
本期已分配利润	-	-	-
本期末	166,297,337.21	-156,727,408.55	9,569,928.66

海通核心优势 B

项目	已实现部分	未实现部分	未分配利润合计
上年度末	458,337.14	12,584,059.87	13,042,397.01
本期利润	18,156,737.34	-30,106,936.32	-11,950,198.98
本期基金份额交易产生的变动数	-2,264,037.33	2,109,821.47	-154,215.86
其中：基金申购款	-	-	-
基金赎回款	-2,264,037.33	2,109,821.47	-154,215.86
本期已分配利润	-	-	-
本期末	16,351,037.15	-15,413,054.98	937,982.17

海通核心优势 C

项目	已实现部分	未实现部分	未分配利润合计
上年度末	450,060.41	24,198,436.03	24,648,496.44
本期利润	8,544,417.38	-18,252,842.09	-9,708,424.71
本期基金份额交易产生的变动数	-1,180,960.74	-13,522,671.20	-14,703,631.94
其中：基金申购款	120,025.01	716,432.11	836,457.12
基金赎回款	-1,300,985.75	-14,239,103.31	-15,540,089.06

回款			
本期已分配利润		-	-
本期末	7,813,517.05	-7,577,077.26	236,439.79

7.4.7.11 存款利息收入

单位：人民币元

项目	本期 2021年1月1日至2021年12月31日	上年度可比期间 2020年4月8日（基金合同生效日）至2020年12月31日
活期存款利息收入	438,833.20	405,472.27
定期存款利息收入	-	428,899.44
其他存款利息收入	-	-
结算备付金利息收入	256,148.33	277,025.65
其他	6,680.25	6,677.01
合计	701,661.78	1,118,074.37

注：其他包括结算保证金利息收入、沪港通风控资金利息收入。

7.4.7.12 股票投资收益

7.4.7.12.1 股票投资收益——买卖股票差价收入

单位：人民币元

项目	本期 2021年1月1日至2021年12月31日	上年度可比期间 2020年4月8日（基金合同生效日）至2020年12月31日
卖出股票成交总额	3,069,363,707.18	27,022,501.04
减：卖出股票成本总额	2,811,908,932.71	15,026,785.26
买卖股票差价收入	257,454,774.47	11,995,715.78

7.4.7.13 债券投资收益

7.4.7.13.1 债券投资收益——买卖债券差价收入

单位：人民币元

项目	本期 2021年1月1日至2021年12月31日	上年度可比期间 2020年4月8日（基金合同生效日）至2020年12月31日
卖出债券（、债转股及债券到期兑付）成交总额	243,655,172.24	1,057,422,329.72
减：卖出债券（、债转股及债券到期兑付）成本总额	238,010,680.73	1,022,165,186.20
减：应收利息总额	5,624,901.29	36,945,938.45

买卖债券差价收入	19,590.22	-1,688,794.93
----------	-----------	---------------

7.4.7.13.2 资产支持证券投资收益

注：本集合计划本报告期无资产支持证券投资收益。

7.4.7.14 贵金属投资收益

7.4.7.14.1 贵金属投资收益项目构成

注：本集合计划本报告期无贵金属投资收益。

7.4.7.15 衍生工具收益

7.4.7.15.1 衍生工具收益——买卖权证差价收入

注：本集合计划本报告期无衍生工具收益。

7.4.7.16 股利收益

单位：人民币元

项目	本期	上年度可比期间
	2021年1月1日至2021年12月31日	2020年4月8日(基金合同生效日)至2020年12月31日
股票投资产生的股利收益	18,426,803.47	10,821,881.19
其中：证券出借权益补偿收入	-	-
基金投资产生的股利收益	-	-
合计	18,426,803.47	10,821,881.19

7.4.7.17 公允价值变动收益

单位：人民币元

项目名称	本期	上年度可比期间
	2021年1月1日至2021年12月31日	2020年4月8日(基金合同生效日)至2020年12月31日
1. 交易性金融资产	-450,527,083.00	516,602,985.37
股票投资	-450,095,911.28	516,171,637.92
债券投资	-431,171.72	431,347.45
资产支持证券投资	-	-
基金投资	-	-
贵金属投资	-	-
其他	-	-
2. 衍生工具	-	-
权证投资	-	-

3. 其他	-	-
减：应税金融商品公允价值变动产生的预估增值税	-13,122,148.04	15,046,688.89
合计	-437,404,934.96	501,556,296.48

7.4.7.18 其他收入

单位：人民币元

项目	本期 2021年1月1日至2021年12月31日	上年度可比期间 2020年4月8日(基金合同生效日)至2020年12月31日
基金赎回费收入	1,215,411.89	-
合计	1,215,411.89	-

7.4.7.19 交易费用

单位：人民币元

项目	本期 2021年1月1日至2021年12月31日	上年度可比期间 2020年4月8日(基金合同生效日)至2020年12月31日
交易所市场交易费用	4,198,767.02	1,213,044.07
银行间市场交易费用	1,425.00	3,675.00
合计	4,200,192.02	1,216,719.07

7.4.7.20 其他费用

单位：人民币元

项目	本期 2021年1月1日至2021年12月31日	上年度可比期间 2020年4月8日(基金合同生效日)至2020年12月31日
审计费用	18,000.00	14,753.79
信息披露费	120,000.00	119,552.24
证券出借违约金	-	-
银行费用	1,765.00	1,560.00
账户维护费	37,200.00	9,300.00
合计	176,965.00	145,166.03

7.4.7.21 分部报告

本集合计划本报告期无分部报告。

7.4.8 或有事项、资产负债表日后事项的说明

7.4.8.1 或有事项

截至资产负债表日，本集合计划并无须作披露的或有事项。

7.4.8.2 资产负债表日后事项

截至财务报表报出日，本集合计划并无须作披露的资产负债表日后事项。

7.4.9 关联方关系

关联方名称	与本基金的关系
-------	---------

上海海通证券资产管理有限公司(“海通资管”)	基金管理人、基金销售机构
交通银行股份有限公司(“交通银行”)	基金托管人、基金代销机构
海通证券股份有限公司(“海通证券”)	基金管理人的股东、基金代销机构

7.4.10 本报告期及上年度可比期间的关联方交易

下述关联交易均根据正常的商业交易条件进行，并以一般交易价格为定价基础。

7.4.10.1 通过关联方交易单元进行的交易

7.4.10.1.1 股票交易

金额单位：人民币元

关联方名称	本期 2021年1月1日至2021年12月31日		上年度可比期间 2020年4月8日(基金合同生效日)至 2020年12月31日	
	成交金额	占当期股票 成交总额的比例 (%)	成交金额	占当期股票 成交总额的比例 (%)
海通证券	3,867,874,861.49	100.00	2,378,855,154.07	100.00

7.4.10.1.2 债券交易

金额单位：人民币元

关联方名称	本期 2021年1月1日至2021年12月31日		上年度可比期间 2020年4月8日(基金合同生效日)至 2020年12月31日	
	成交金额	占当期债券 成交总额的比例 (%)	成交金额	占当期债券 成交总额的比例 (%)
海通证券	33,679,757.83	100.00	464,330,182.60	100.00

7.4.10.1.3 债券回购交易

金额单位：人民币元

关联方名称	本期 2021年1月1日至2021年12月31日		上年度可比期间 2020年4月8日(基金合同生效日)至 2020年12月31日	
	成交金额	占当期债券回购 成交总额的比例 (%)	成交金额	占当期债券回购 成交总额的比例 (%)
海通证券	24,716,746,000.00	100.00	35,079,264,000.00	100.00

7.4.10.1.4 权证交易

注：本集合计划本报告期末通过关联方交易单元进行权证交易。

7.4.10.1.5 应支付关联方的佣金

金额单位：人民币元

关联方名称	本期 2021年1月1日至2021年12月31日			
	当期 佣金	占当期佣金总量 的比例 (%)	期末应付佣金余 额	占期末应付佣金 总额的比例 (%)
海通证券	509,720.79	100.00	37,976.39	100.00
关联方名称	上年度可比期间 2020年4月8日（基金合同生效日）至2020年12月31日			
	当期 佣金	占当期佣金总量 的比例 (%)	期末应付佣金余 额	占期末应付佣金 总额的比例 (%)
海通证券	318,707.61	100.00	4,912.76	100.00

注：上述佣金按市场佣金率计算，以扣除由中国证券登记结算有限责任公司收取证管费、经手费和由券商承担的证券结算风险基金后的净额列示。

7.4.10.2 关联方报酬

7.4.10.2.1 基金管理费

单位：人民币元

项目	本期 2021年1月1日至2021年12 月31日	上年度可比期间 2020年4月8日（基金合 同生效日）至2020年12月 31日
当期发生的基金应支付的管理费	54,856,350.19	13,599,191.84
其中：支付销售机构的客户维护费	7,134,428.81	6,214,411.02

注：1. 本集合计划本期共发生应支付的固定管理费 16,247,925.84 元。本集合计划的固定管理费按前一日集合计划资产净值的 0.8% 年费率计提。固定管理费的计算方法如下：

$$H = E \times 0.8\% \div \text{当年天数}$$

H 为每日应计提的集合计划管理费

E 为前一日的集合计划资产净值

集合计划固定管理费每日计提，逐日累计至每月月末，按月支付。

2. 本集合计划本期共发生应支付的业绩报酬 38,608,424.35 元。在本集合计划投资者赎回日和集合计划终止日，管理人将根据投资者的期间年化收益率，对 B 类计划份额期间年化收益率超过 10% 以上部分按照 20% 的比例收取管理人业绩报酬；对 A 类或 C 类计划份额期间年化收益率超过

8%以上部分按照 20%的比例收取业绩报酬。

A 类或 C 类计划份额业绩报酬的计算公式为：

当年化收益率 $R \geq 8\%$ = 每笔参与在上一个业绩报酬计提日的资产净值总额 * (期间年化收益率 - 8%) * 20% * 投资者上一个业绩报酬计提日 (含) 到本次业绩报酬计提日 (不含) 的年限 (1 年按 365 天计算)

B 类计划份额业绩报酬的计算公式为：

当年化收益率 $R \geq 10\%$ = 每笔参与在上一个业绩报酬计提日的资产净值总额 * (期间年化收益率 - 10%) * 20% * 投资者上一个业绩报酬计提日 (含) 到本次业绩报酬计提日 (不含) 的年限 (1 年按 365 天计算)

每笔参与份额以上一个发生业绩报酬计提的业绩报酬计提日 (如该笔参与份额未发生业绩报酬计提, 募集期认购的, 以本集合计划成立日为上一个业绩报酬计提日, 存续期内申购的, 以申购当日为上一个业绩报酬计提日) 到本次业绩报酬计提日的年化收益率, 作为计提业绩报酬的基准。

3. 实际支付销售机构的客户维护费以本集合计划管理人和各销售机构对账确认的金额为准。

7.4.10.2.2 基金托管费

单位：人民币元

项目	本期 2021 年 1 月 1 日至 2021 年 12 月 31 日	上年度可比期间 2020 年 4 月 8 日 (基金合同生效日) 至 2020 年 12 月 31 日
当期发生的基金应支付的托管费	2,437,188.89	2,039,878.82

注：本集合计划的托管费按前一日集合计划资产净值的 0.12% 的年费率计提。托管费的计算方法如下：

$$H = E \times 0.12\% \div \text{当年天数}$$

H 为每日应计提的集合计划托管费

E 为前一日的集合计划资产净值

集合计划托管费每日计提, 逐日累计至每月月末, 按月支付。

7.4.10.2.3 销售服务费

单位：人民币元

获得销售服务费的各	本期 2021 年 1 月 1 日至 2021 年 12 月 31 日

关联方名称	当期发生的基金应支付的销售服务费			
	海通核心优势 A	海通核心优势 B	海通核心优势 C	合计
海通证券	-	-	422,888.63	422,888.63
海通资管	-	-	501.43	501.43
合计	-	-	423,390.06	423,390.06
获得销售服务费的各 关联方名称	上年度可比期间			
	2020 年 4 月 8 日（基金合同生效日）至 2020 年 12 月 31 日			
	当期发生的基金应支付的销售服务费			
	海通核心优势 A	海通核心优势 B	海通核心优势 C	合计
海通证券	-	-	385,420.00	385,420.00
海通资管	-	-	359.81	359.81
合计	-	-	385,779.81	385,779.81

注：C 类份额的销售服务费按前一日 C 类份额资产净值的 0.5% 年费率计提，计算方法如下：

$$H = E \times 0.5\% \div \text{当年天数}$$

H 为 C 类份额每日应计提的销售服务费

E 为 C 类份额前一日集合计划资产净值

销售服务费每日计提，逐日累计至每月月末，按月支付。

7.4.10.3 与关联方进行银行间同业市场的债券(含回购)交易

注：本集合计划本报告期末与关联方通过银行间同业市场进行债券（含回购）交易。

7.4.10.4 报告期内转融通证券出借业务发生重大关联交易事项的说明

7.4.10.4.1 与关联方通过约定申报方式进行的适用固定期限费率的证券出借业务的情况

注：本集合计划本报告期末与关联方通过约定申报方式进行的适用固定期限费率的证券出借业务。

7.4.10.4.2 与关联方通过约定申报方式进行的适用市场化期限费率的证券出借业务的情况

注：本集合计划本报告期末与关联方通过约定申报方式进行适用固定期限费率的证券出借业务。

7.4.10.5 各关联方投资本基金的情况

7.4.10.5.1 报告期内基金管理人运用固有资金投资本基金的情况

份额单位：份

项目	本期	本期	本期
	2021年1月1日至2021年12月31日	2021年1月1日至2021年12月31日	2021年1月1日至2021年12月31日
	海通核心优势 A	海通核心优势 B	海通核心优势 C
基金合同生效日 (2020年4月8日)持有的基金份额	0.00	9,255,132.76	-
报告期初持有的基金份额	199,980,002.00	9,255,132.76	-
报告期间申购/买入总份额	-	-	-
报告期间因拆分变动份额	-	-	-
减: 报告期间赎回/卖出总份额	199,980,002.00	9,255,132.76	-
报告期末持有的基金份额	0.00	0.00	-
报告期末持有的基金份额 占基金总份额比例	0.00%	0.00%	-
项目	上年度可比期间	上年度可比期间	上年度可比期间
	2020年4月8日(基金合同生效日)至2020年12月31日	2020年4月8日(基金合同生效日)至2020年12月31日	2020年4月8日(基金合同生效日)至2020年12月31日
	海通核心优势 A	海通核心优势 B	海通核心优势 C
基金合同生效日 (2020年4月8日)持有的基金份额	-	9,255,132.76	-
报告期初持有的基金份额	-	9,255,132.76	-
报告期间申购/买入总份额	199,980,002.00	-	-
报告期间因拆分变动份额	-	-	-
减: 报告期间赎回/卖出总份额	-	-	-
报告期末持有的基金份额	199,980,002.00	9,255,132.76	-
报告期末持有的基金份额	7.9700%	13.7600%	-

占基金总份额比例			
----------	--	--	--

注：本表报告期末持有的基金份额占总份额比例的计算中，A、B、C 级比例分母为各自级别的份额。

7.4.10.5.2 报告期末除基金管理人之外的其他关联方投资本基金的情况

份额单位：份

海通核心优势 A

关联方名称	本期末 2021 年 12 月 31 日		上年度末 2020 年 12 月 31 日	
	持有的 基金份额	持有的基金份额 占基金总份额的比例 (%)	持有的 基金份额	持有的基金份额 占基金总份额的比例 (%)
海通证券	0.00	0	49,995,000.50	1.9900

份额单位：份

海通核心优势 B

关联方名称	本期末 2021 年 12 月 31 日		上年度末 2020 年 12 月 31 日	
	持有的 基金份额	持有的基金份额 占基金总份额的比例 (%)	持有的 基金份额	持有的基金份额 占基金总份额的比例 (%)
海通证券	47,166,761.51	84.08	47,166,761.51	70.1200

份额单位：份

海通核心优势 C

关联方名称	本期末 2021 年 12 月 31 日		上年度末 2020 年 12 月 31 日	
	持有的 基金份额	持有的基金份额 占基金总份额的比例 (%)	持有的 基金份额	持有的基金份额 占基金总份额的比例 (%)
-	0.00	0	0.00	0

注：本表持有的基金份额占总份额比例的计算中，A、B、C 级比例分母为各自级别的份额。

7.4.10.6 由关联方保管的银行存款余额及当期产生的利息收入

单位：人民币元

关联方名称	本期 2021 年 1 月 1 日至 2021 年 12 月 31 日		上年度可比期间 2020 年 4 月 8 日（基金合同生效日）至 2020 年 12 月 31 日	
	期末余额	当期利息收入	期末余额	当期利息收入
交通银行	86,611,415.51	438,833.20	4,986,597.93	405,472.27

7.4.10.7 本基金在承销期内参与关联方承销证券的情况

金额单位：人民币元

上年度可比期间

2020 年 4 月 8 日（基金合同生效日）至 2020 年 12 月 31 日					
关联方名称	证券代码	证券名称	发行方式	基金在承销期内买入	
				数量（单位：张）	总金额
海通证券	688981	中芯国际	网上新股申购	500	13,730.00

注：关联方海通证券为中芯国际科创板首次公开发行股票并上市的联席保荐机构（主承销商）之一。

7.4.10.8 其他关联交易事项的说明

本报告期内及上年度可比期间内本集合计划均无其他关联交易事项的说明。

7.4.11 利润分配情况

注：本集合计划本报告期末进行利润分配。

7.4.12 期末(2021 年 12 月 31 日)本基金持有的流通受限证券

7.4.12.1 因认购新发/增发证券而于期末持有的流通受限证券

金额单位：人民币元

7.4.12.1.1 受限证券类别：股票										
证券代码	证券名称	成功认购日	可流通日	流通受限类型	认购价格	期末估值单价	数量（单位：股）	期末成本总额	期末估值总额	备注
300814	中富电路	2021 年 8 月 4 日	2022 年 2 月 14 日	新股流通受限	8.40	23.88	165	1,386.00	3,940.20	-
300994	久祺股份	2021 年 8 月 2 日	2022 年 2 月 14 日	新股流通受限	11.90	45.45	173	2,058.70	7,862.85	-
301025	读客文化	2021 年 7 月 6 日	2022 年 1 月 19 日	新股流通受限	1.55	20.88	127	196.85	2,651.76	-
301028	东亚机械	2021 年 7 月 12 日	2022 年 1 月 20 日	新股流通受限	5.31	13.50	390	2,070.90	5,265.00	-
301029	怡合达	2021 年 7 月 14 日	2022 年 1 月 24 日	新股流通受限	14.14	89.87	194	2,743.16	17,434.78	-
301030	仕净科技	2021 年 7 月 15 日	2022 年 1 月 24 日	新股流通受限	6.10	31.52	116	707.60	3,656.32	-
301032	新柴股份	2021 年 7 月 15 日	2022 年 1 月 24 日	新股流通受限	4.97	12.51	214	1,063.58	2,677.14	-
301033	迈普	2021 年	2022 年	新股流	15.14	59.97	55	832.70	3,298.35	-

	医学	7月15日	1月26日	通受限							
301035	润丰股份	2021年7月21日	2022年1月28日	新股流通受限	22.04	56.28	441	9,719.64	24,819.48		-
301037	保立佳	2021年7月21日	2022年2月7日	新股流通受限	14.82	24.26	73	1,081.86	1,770.98		-
301038	深水规院	2021年7月22日	2022年2月7日	新股流通受限	6.68	20.23	126	841.68	2,548.98		-
301040	中环海陆	2021年7月26日	2022年2月7日	新股流通受限	13.57	38.51	88	1,194.16	3,388.88		-
301041	金百泽	2021年8月2日	2022年2月11日	新股流通受限	7.31	28.21	95	694.45	2,679.95		-
301045	天禄科技	2021年8月6日	2022年2月14日	新股流通受限	15.81	28.37	200	3,162.00	5,674.00		-
301046	能辉科技	2021年8月10日	2022年2月17日	新股流通受限	8.34	48.99	141	1,175.94	6,907.59		-
301049	超越科技	2021年8月17日	2022年2月24日	新股流通受限	19.34	32.92	92	1,779.28	3,028.64		-
301055	张小泉	2021年8月26日	2022年3月7日	新股流通受限	6.90	21.78	156	1,076.40	3,397.68		-
301056	森赫股份	2021年8月27日	2022年3月7日	新股流通受限	3.93	11.09	245	962.85	2,717.05		-
301057	汇隆新材	2021年8月31日	2022年3月9日	新股流通受限	8.03	19.02	107	859.21	2,035.14		-
301058	中粮工科	2021年9月1日	2022年3月9日	新股流通受限	3.55	18.24	499	1,771.45	9,101.76		-
301059	金三江	2021年9月3日	2022年3月14日	新股流通受限	8.09	19.30	118	954.62	2,277.40		-
301060	兰卫医学	2021年9月6日	2022年3月14日	新股流通受限	4.17	30.94	151	629.67	4,671.94		-

301062	上海艾录	2021年 9月7日	2022年 3月14日	新股流 通受限	3.31	17.01	224	741.44	3,810.24	-
301063	海锅股份	2021年 9月9日	2022年 3月24日	新股流 通受限	17.40	36.11	75	1,305.00	2,708.25	-
301066	万事利	2021年 9月13日	2022年 3月22日	新股流 通受限	5.24	22.84	171	896.04	3,905.64	-
301068	大地海洋	2021年 9月16日	2022年 3月28日	新股流 通受限	13.98	28.38	63	880.74	1,787.94	-
301069	凯盛新材	2021年 9月16日	2022年 3月28日	新股流 通受限	5.17	44.21	249	1,287.33	11,008.29	-
301072	中捷精工	2021年 9月22日	2022年 3月29日	新股流 通受限	7.46	33.41	95	708.70	3,173.95	-
301073	君亭酒店	2021年 9月22日	2022年 3月30日	新股流 通受限	12.24	32.00	72	881.28	2,304.00	-
301078	孩子王	2021年 9月30日	2022年 4月14日	新股流 通受限	5.77	12.14	344	1,984.88	4,176.16	-
301079	邵阳液压	2021年 10月11日	2022年 4月19日	新股流 通受限	11.92	24.82	63	750.96	1,563.66	-
301087	可孚医疗	2021年 10月15日	2022年 4月25日	新股流 通受限	93.09	75.34	236	21,969.24	17,780.24	-
301088	戎美股份	2021年 10月19日	2022年 4月28日	新股流 通受限	33.16	24.67	380	12,600.80	9,374.60	-
301089	拓新药业	2021年 10月20日	2022年 4月27日	新股流 通受限	19.11	67.93	97	1,853.67	6,589.21	-
301090	华润材料	2021年 10月19日	2022年 4月26日	新股流 通受限	10.45	11.22	1,625	16,981.25	18,232.50	-
301091	深城交	2021年 10月20日	2022年 4月29日	新股流 通受限	36.50	31.31	294	10,731.00	9,205.14	-
301092	争光股份	2021年 10月21日	2022年 5月5日	新股流 通受限	36.31	35.52	178	6,463.18	6,322.56	-

		日	日							
301093	华兰股份	2021年10月21日	2022年5月5日	新股流通受限	58.08	49.85	207	12,022.56	10,318.95	-
301136	招标股份	2021年12月31日	-	新股未上市	10.52	10.52	2,637	27,741.24	27,741.24	-
301189	奥尼电子	2021年12月21日	2022年6月28日	新股流通受限	66.18	56.62	185	12,243.30	10,474.70	-
600941	中国移动	2021年12月27日	-	新股未上市	57.58	57.58	1,000	57,580.00	57,580.00	-
688176	亚虹医药	2021年12月29日	-	新股未上市	22.98	22.98	17,998	413,594.04	413,594.04	-
688262	国芯科技	2021年12月28日	-	新股未上市	41.98	41.98	4,136	173,629.28	173,629.28	-

7.4.12.1.2 受限证券类别：债券

证券代码	证券名称	成功认购日	可流通日	流通受限类型	认购价格	期末估值单价	数量 (单位：张)	期末成本总额	期末估值总额	备注
113052	兴业转债	2021年12月30日	-	新债未上市	100.00	100.00	10	999.98	999.98	-

7.4.12.2 期末持有的暂时停牌等流通受限股票

注：本集合计划本报告期末未持有暂时停牌等流通受限股票。

7.4.12.3 期末债券正回购交易中作为抵押的债券

7.4.12.3.1 银行间市场债券正回购

注：本集合计划本报告期末无从事银行间市场债券正回购交易作为抵押的债券。

7.4.12.3.2 交易所市场债券正回购

本集合计划本报告期末无因从事交易所市场债券正回购交易形成的卖出回购证券款余额。

7.4.12.4 期末参与转融通证券出借业务的证券

注：本集合计划本报告期末无参与转融通证券出借业务的证券。

7.4.13 金融工具风险及管理

7.4.13.1 风险管理政策和组织架构

本集合计划在日常经营活动中涉及的财务风险主要包括信用风险、流动性风险及市场风险。本集合计划管理人制定了政策和程序来识别及分析这些风险，并设定适当的风险限额及内部控制流程，通过可靠的管理及信息系统持续监控上述各类风险。

本集合计划管理人奉行全面风险管理体系的建设，建立了由董事会、合规与风险控制委员会、合规负责人、风控与稽核部和合规与法务部、相关职能部门和业务部门构成的风险管理架构体系。

7.4.13.2 信用风险

信用风险是指集合计划在交易过程中因交易对手未履行合约责任，或者集合计划所投资证券之发行人出现违约、拒绝支付到期本息，导致集合计划资产损失和收益变化的风险。

本集合计划均投资于具有良好信用等级的证券，且通过分散化投资以分散信用风险。

本集合计划投资于一家上市公司发行的证券市值不超过集合计划资产净值的 10%，且本集合计划与由本集合计划管理人管理的其他全部公开募集性质的集合计划共同持有一家公司发行的证券，不得超过该证券的 10%。本集合计划在交易所进行的交易均与中国证券登记结算有限责任公司完成证券交收和款项清算，因此违约风险发生的可能性很小；集合计划在进行银行间同业市场交易前均对交易对手进行信用评估，以控制相应的信用风险。由于国债、央行票据和政策性金融债的信用风险很低，故不在下表进行列示。

7.4.13.2.1 按短期信用评级列示的债券投资

注：本集合计划本报告期末未持有按短期信用评级列示的债券投资。

7.4.13.2.2 按短期信用评级列示的资产支持证券投资

注：本集合计划本报告期末未持有按短期信用评级列示的资产支持证券。

7.4.13.2.3 按短期信用评级列示的同业存单投资

注：本集合计划本报告期末未持有按短期信用评级列示的同业存单投资。

7.4.13.2.4 按长期信用评级列示的债券投资

单位：人民币元

长期信用评级	本期末 2021 年 12 月 31 日	上年度末 2020 年 12 月 31 日

AAA	2,175.68	3,094,972.78
AAA 以下	-	-
未评级	-	-
合计	2,175.68	3,094,972.78

注：以上评级取自第三方评级机构的债项评级，未评级债券为国债、政策性金融债等无信用评级的债券。

7.4.13.2.5 按长期信用评级列示的资产支持证券投资

注：本集合计划本报告期末未持有按长期信用评级列示的资产支持证券。

7.4.13.2.6 按长期信用评级列示的同业存单投资

注：本集合计划本报告期末未持有按长期信用评级列示的同业存单投资。

7.4.13.3 流动性风险

流动性风险是指集合计划在履行与金融负债有关的义务时遇到资金短缺的风险。本集合计划的流动性风险一方面来自于集合计划份额持有人可随时要求赎回其持有的集合计划份额，另一方面来自于投资品种所处的交易市场不活跃而带来的变现困难或因投资集中而无法在市场出现剧烈波动的情况下以合理的价格变现。

7.4.13.3.1 报告期内本基金组合资产的流动性风险分析

本集合计划的管理人严格按照《公开募集证券投资基金运作管理办法》及《公开募集开放式证券投资基金流动性风险管理规定》等有关法规的要求建立健全流动性风险管理的内部控制体系，审慎评估各类资产的流动性，针对性制定流动性风险管理措施，对本集合计划组合资产的流动性风险进行管理。

本集合计划的管理人采用监控组合资产持仓集中度指标、逆回购交易的到期日与交易对手的集中度、流动性受限资产比例、组合资产中 7 个工作日可变现资产的可变现价值以及压力测试等方式防范流动性风险，并于开放日对本集合计划的申购赎回情况进行监控，保持投资组合中的可用现金头寸与之相匹配，确保本集合计划资产的变现能力与投资者赎回需求的匹配与平衡。本集合计划的管理人在合同中设计了巨额赎回条款，约定在非常情况下赎回申请的处理方式，控制因开放申购赎回带来的流动性风险，有效保障持有人利益。

本集合计划所持部分证券在证券交易所上市，其余亦可在银行间同业市场交易，因此除在 7.4.12 中列示的部分集合计划资产流通暂时受限制不能自由转让的情况外，其余均能及时变现。本集合计划主动投资于流动性受限资产的市值合计未超过资产净值的 15%。此外，本集合计划可

通过卖出回购金融资产方式借入短期资金应对流动性需求，其上限一般不超过集合计划持有的债券资产的公允价值。

本集合计划本报告期末无重大流动性风险。

7.4.13.4 市场风险

市场风险是指集合计划所持金融工具的公允价值或未来现金流量因所处市场各类价格因素的变动而发生波动的风险，包括利率风险、外汇风险和其他价格风险。

7.4.13.4.1 利率风险

利率风险是指金融工具的公允价值或现金流量受市场利率变动而发生波动的风险。利率敏感性金融工具均面临由于市场利率上升而导致公允价值下降的风险，其中浮动利率类金融工具还面临每个付息期间结束根据市场利率重新定价时对于未来现金流影响的风险。

本集合计划的管理人定期对本集合计划面临的利率敏感性缺口进行监控，并通过调整投资组合的久期等方法对上述利率风险进行管理。

本集合计划持有银行存款、结算备付金、存出保证金和买入返售金融资产等利率敏感性资产，因此存在相应的利率风险。

7.4.13.4.1.1 利率风险敞口

单位：人民币元

本期末 2021年12月31日	1年以内	1-5年	5年以上	不计息	合计
资产					
银行存款	86,611,415.51	-	-	-	86,611,415.51
结算备付金	11,429,739.37	-	-	-	11,429,739.37
存出保证金	375,267.92	-	-	-	375,267.92
交易性金融资产	2,175.68	-	-	393,146,477.61	393,148,653.29
应收利息	-	-	-	-44,412.18	-44,412.18
应收证券清算款	-	-	-	185,073,216.86	185,073,216.86
资产总计	98,418,598.48	-	-	578,175,282.29	676,593,880.77
负债					
应付管理人报酬	-	-	-	461,913.59	461,913.59
应付托管费	-	-	-	69,287.04	69,287.04
应付证券清算款	-	-	-	7,682,815.28	7,682,815.28
应付销售服务费	-	-	-	12,206.38	12,206.38
应付交易费用	-	-	-	37,976.39	37,976.39
应交税费	-	-	-	3,146,481.96	3,146,481.96

其他负债	-	-	-	138,000.00	138,000.00
负债总计	-	-	-	11,548,680.64	11,548,680.64
利率敏感度缺口	98,418,598.48	-	-	566,626,601.65	665,045,200.13
上年度末 2020 年 12 月 31 日	1 年以内	1-5 年	5 年以上	不计息	合计
资产					
银行存款	4,986,597.93	-	-	-	4,986,597.93
结算备付金	25,471,189.93	-	-	-	25,471,189.93
存出保证金	481,964.46	-	-	-	481,964.46
交易性金融资产	161,466,182.78	-	-	-2,852,977,505.69	3,014,443,688.47
买入返售金融资产	200,000,000.00	-	-	-	200,000,000.00
应收利息	-	-	-	3,279,593.82	3,279,593.82
应收股利	-	-	-	212,462.92	212,462.92
应收申购款	-	-	-	48,737.55	48,737.55
应收证券清算款	-	-	-	284,446.76	284,446.76
资产总计	392,405,935.10	-	-	-2,856,802,746.74	3,249,208,681.84
负债					
应付管理人报酬	-	-	-	2,088,319.37	2,088,319.37
应付托管费	-	-	-	313,247.93	313,247.93
应付证券清算款	-	-	-	303.45	303.45
应付销售服务费	-	-	-	62,023.82	62,023.82
应付交易费用	-	-	-	4,912.76	4,912.76
应交税费	-	-	-	15,133,898.35	15,133,898.35
其他负债	-	-	-	138,000.00	138,000.00
负债总计	-	-	-	17,740,705.68	17,740,705.68
利率敏感度缺口	392,405,935.10	-	-	-2,839,062,041.06	3,231,467,976.16

注：上表统计了本集合计划面临的利率风险敞口，表中所示为本集合计划资产及负债的账面价值，并按照合约规定的利率重新定价日或到期日孰早者进行了分类。

7.4.13.4.1.2 利率风险的敏感性分析

假设	除市场利率以外的其他市场变量保持不变		
	利率曲线平行移动		
分析	相关风险变量的变动	对资产负债表日基金资产净值的影响金额（单位：人民币元）	
		本期末（2021 年 12 月 31 日）	上年度末（2020 年 12 月 31 日）
	市场利率上升 25 个基点	-	-9,485.00
	市场利率下降 25 个基点	-	9,627.54

	基点		
--	----	--	--

7.4.13.4.2 外汇风险

外汇风险是指金融工具的公允价值或未来现金流量因外汇汇率变动而发生波动的风险。本集合计划持有以非记账本位币人民币计价的资产和负债，因此存在相应的外汇风险。本集合计划的管理人每日对本集合计划的外汇头寸进行监控。

7.4.13.4.2.1 外汇风险敞口

单位：人民币元

项目	本期末 2021年12月31日			
	美元 折合人民币 元	港币 折合人民币元	其他币种 折合人民币元	合计
以外币计价的 资产				
交易性金融资产	-	61,570,528.91	-	61,570,528.91
资产合计	-	61,570,528.91	-	61,570,528.91
以外币计价的 负债				
负债合计	-	-	-	-
资产负债表外 汇风险敞口净 额	-	61,570,528.91	-	61,570,528.91
项目	上年度末 2020年12月31日			
	美元 折合人民币 元	港币 折合人民币元	其他币种 折合人民币元	合计
以外币计价的 资产				
交易性金融资产	-	702,458,506.61	-	702,458,506.61
资产合计	-	702,458,506.61	-	702,458,506.61
以外币计价的 负债				
负债合计	-	-	-	-
资产负债表外 汇风险敞口净 额	-	702,458,506.61	-	702,458,506.61

额				
---	--	--	--	--

7.4.13.4.2.2 外汇风险的敏感性分析

假设	除汇率以外的市场变量保持不变		
	相关风险变量的变动	对资产负债表日基金资产净值的影响金额（单位：人民币元）	
		本期末（2021年12月31日）	上年度末（2020年12月31日）
分析	所有外币相对人民币升值 5%	3,078,526.45	35,122,925.33
	所有外币相对人民币贬值 5%	-3,078,526.45	-35,122,925.33

7.4.13.4.3 其他价格风险

其他价格风险是指集合计划所持金融工具的公允价值或未来现金流量因除市场利率和外汇汇率以外的市场价格因素变动而发生波动的风险。本集合计划主要投资于证券交易所上市或银行间同业市场交易的股票和债券，所面临的其他价格风险来源于单个证券发行主体自身经营情况或特殊事项的影响，也可能来源于证券市场整体波动的影响。

本集合计划的投资范围为具有良好流动性的金融工具，本集合计划的投资组合比例为：股票资产占集合计划总资产的 50%-95%（投资于港股通标的股票的比例合计占股票资产的 0%-50%），投资于本集合计划界定的核心优势相关证券的比例不低于非现金集合计划资产的 80%；每个交易日日终在扣除股指期货、股票期权合约需缴纳的保证金后，现金或到期日在一年期以内的政府债券不低于集合计划资产净值的 5%，其中现金不包括结算备付金、存出保证金、应收申购款等。本集合计划通过投资组合的分散化降低其他价格风险，并且本集合计划的管理人每日对本集合计划所持有的证券价格实施监控。

7.4.13.4.3.1 其他价格风险敞口

金额单位：人民币元

项目	本期末 2021年12月31日		上年度末 2020年12月31日	
	公允价值	占基金资产净值比例（%）	公允价值	占基金资产净值比例（%）
交易性金融资产—股票投资	393,146,477.61	59.12	2,852,977,505.69	88.29

交易性金融资产—基金投资	-	-	-	-
交易性金融资产—债券投资	-	-	-	-
交易性金融资产—贵金属投资	-	-	-	-
衍生金融资产—权证投资	-	-	-	-
其他	-	-	-	-
合计	393,146,477.61	59.12	2,852,977,505.69	88.29

7.4.13.4.3.2 其他价格风险的敏感性分析

假设	除股票价格以外的其他市场变量保持不变		
	相关风险变量的变动	对资产负债表日基金资产净值的影响金额（单位：人民币元）	
		本期末（2021年12月31日）	上年度末（2020年12月31日）
分析	股票价格上升 5%	19,657,323.88	142,648,875.28
	股票价格下降 5%	-19,657,323.88	-142,648,875.28

7.4.14 有助于理解和分析会计报表需要说明的其他事项

(1) 以公允价值计量的资产和负债

下表列示了本集合计划在每个资产负债表日持续和非持续以公允价值计量的资产和负债于本报告期末的公允价值信息及其公允价值计量的层次。公允价值计量结果所属层次取决于对公允价值计量整体而言具有重要意义的最低层次的输入值。三个层次输入值的定义如下：

第一层次输入值：在计量日能够取得的相同资产或负债在活跃市场上未经调整的报价；

第二层次输入值：除第一层次输入值外相关资产或负债直接或间接可观察到的输入值；

第三层次输入值：相关资产或负债的不可观察输入值。

于 2021 年 12 月 31 日，本集合计划持有的以公允价值计量且其变动计入当期损益的金融工具中属于第一层次的余额为人民币 392,230,566.85 元，第二层次的余额为人民币 918,086.44 元，无属于第三层次的余额。（于 2020 年 12 月 31 日：属于第一层次的余额为人民币 2,855,766,311.53 元，第二层次的余额为人民币 158,677,376.94 元，无属于第三层次的余额。）

(a) 第二层次的公允价值计量

对于本集合计划投资的证券交易所上市的证券，若出现重大事项停牌、交易不活跃（包括涨跌停时的交易不活跃）、或属于非公开发行等情况时，本集合计划不会于停牌期间、交易不活跃期间及限售期间将相关证券的公允价值列入第一层次。本集合计划综合考虑估值调整中采用的不可观

察输入值对于公允价值的影响程度, 确定相关证券公允价值的层次。

(b) 非持续的以公允价值计量的金融工具

于 2021 年 12 月 31 日, 本集合计划无非持续的以公允价值计量的金融工具。

(2) 其他金融工具的公允价值 (非以公允价值计量的项目)

其他金融工具主要包括应收款项和其他金融负债, 其账面价值与公允价值之间无重大差异。

(3) 除以上事项外, 截至资产负债表日本集合计划无需要说明的其他重要事项。

§ 8 投资组合报告

8.1 期末基金资产组合情况

金额单位: 人民币元

序号	项目	金额	占基金总资产的比例 (%)
1	权益投资	393, 146, 477. 61	58. 11
	其中: 股票	393, 146, 477. 61	58. 11
2	基金投资	-	-
3	固定收益投资	2, 175. 68	0. 00
	其中: 债券	2, 175. 68	0. 00
	资产支持证券	-	-
4	贵金属投资	-	-
5	金融衍生品投资	-	-
6	买入返售金融资产	-	-
	其中: 买断式回购的买入返售金融资产	-	-
7	银行存款和结算备付金合计	98, 041, 154. 88	14. 49
8	其他各项资产	185, 404, 072. 60	27. 40
9	合计	676, 593, 880. 77	100. 00

注: 本集合计划通过港股通交易机制投资的港股公允价值为 61, 570, 528. 91 元, 占资产净值比例为 9. 26%。

8.2 报告期末按行业分类的股票投资组合

8.2.1 报告期末按行业分类的境内股票投资组合

金额单位: 人民币元

代码	行业类别	公允价值 (元)	占基金资产净值比例 (%)
A	农、林、牧、渔业	-	-
B	采矿业	-	-
C	制造业	310, 831, 830. 47	46. 74
D	电力、热力、燃气及水生产和供应业	-	-
E	建筑业	-	-

F	批发和零售业	19,580.46	0.00
G	交通运输、仓储和邮政业	-	-
H	住宿和餐饮业	2,304.00	0.00
I	信息传输、软件和信息技术服务业	2,197,055.28	0.33
J	金融业	20,523.44	0.00
K	房地产业	-	-
L	租赁和商务服务业	-	-
M	科学研究和技术服务业	55,504.71	0.01
N	水利、环境和公共设施管理业	3,028.64	0.00
O	居民服务、修理和其他服务业	-	-
P	教育	-	-
Q	卫生和社会工作	8,790,455.94	1.32
R	文化、体育和娱乐业	9,655,665.76	1.45
S	综合	-	-
	合计	331,575,948.70	49.86

8.2.2 报告期末按行业分类的港股通投资股票投资组合

行业类别	公允价值（人民币）	占基金资产净值比例（%）
基础材料	-	-
消费者非必需品	-	-
消费者常用品	-	-
能源	-	-
金融	-	-
医疗保健	-	-
工业	-	-
信息技术	32,065,634.19	4.82
电信服务	29,504,894.72	4.44
公用事业	-	-
房地产	-	-
合计	61,570,528.91	9.26

注：1、以上分类采用全球行业分类标准(GICS)。

2、以上行业分类的统计中已包含港股通投资的股票。

8.3 期末按公允价值占基金资产净值比例大小排序的所有股票投资明细

金额单位：人民币元

序号	股票代码	股票名称	数量（股）	公允价值（元）	占基金资产净值比例（%）
1	000786	北新建材	1,316,200	47,159,446.00	7.09
2	603833	欧派家居	296,000	43,660,000.00	6.56
3	300760	迈瑞医疗	89,000	33,891,200.00	5.10
4	01810	小米集团—W	2,075,091	32,065,634.19	4.82

5	00700	腾讯控股	79,000	29,504,894.72	4.44
6	000858	五粮液	130,600	29,079,396.00	4.37
7	600486	扬农化工	207,700	27,250,240.00	4.10
8	600660	福耀玻璃	497,600	23,456,864.00	3.53
9	601012	隆基股份	200,000	17,240,000.00	2.59
10	300413	芒果超媒	168,700	9,653,014.00	1.45
11	300015	爱尔眼科	207,800	8,785,784.00	1.32
12	000333	美的集团	112,400	8,296,244.00	1.25
13	603737	三棵树	54,200	7,541,930.00	1.13
14	002475	立讯精密	142,000	6,986,400.00	1.05
15	002384	东山精密	244,500	6,625,950.00	1.00
16	002508	老板电器	183,400	6,606,068.00	0.99
17	600519	贵州茅台	3,200	6,560,000.00	0.99
18	688050	爱博医疗	30,000	6,306,900.00	0.95
19	603501	韦尔股份	20,000	6,215,400.00	0.93
20	601689	拓普集团	115,000	6,095,000.00	0.92
21	688363	华熙生物	38,503	5,979,515.90	0.90
22	300896	爱美客	9,580	5,135,933.80	0.77
23	600438	通威股份	112,800	5,071,488.00	0.76
24	002311	海大集团	45,000	3,298,500.00	0.50
25	601966	玲珑轮胎	85,908	3,139,937.40	0.47
26	688188	柏楚电子	5,100	1,965,846.00	0.30
27	603517	绝味食品	23,500	1,605,755.00	0.24
28	688059	华锐精密	9,900	1,571,130.00	0.24
29	603298	杭叉集团	32,000	548,800.00	0.08
30	603786	科博达	6,700	538,010.00	0.08
31	688176	亚虹医药	17,998	413,594.04	0.06
32	600298	安琪酵母	6,000	362,160.00	0.05
33	688262	国芯科技	4,136	173,629.28	0.03
34	600941	中国移动	1,000	57,580.00	0.01
35	301136	招标股份	2,637	27,741.24	0.00
36	301035	润丰股份	441	24,819.48	0.00
37	600927	永安期货	547	20,523.44	0.00
38	301090	华润材料	1,625	18,232.50	0.00
39	301087	可孚医疗	236	17,780.24	0.00
40	301029	怡合达	194	17,434.78	0.00
41	301069	凯盛新材	249	11,008.29	0.00
42	301189	奥尼电子	185	10,474.70	0.00
43	301093	华兰股份	207	10,318.95	0.00
44	301088	戎美股份	380	9,374.60	0.00
45	301091	深城交	294	9,205.14	0.00
46	301058	中粮工科	499	9,101.76	0.00

47	300994	久祺股份	173	7,862.85	0.00
48	301046	能辉科技	141	6,907.59	0.00
49	301089	拓新药业	97	6,589.21	0.00
50	301092	争光股份	178	6,322.56	0.00
51	301015	百洋医药	199	6,029.70	0.00
52	301045	天禄科技	200	5,674.00	0.00
53	301013	利和兴	210	5,397.00	0.00
54	301028	东亚机械	390	5,265.00	0.00
55	301060	兰卫医学	151	4,671.94	0.00
56	301078	孩子王	344	4,176.16	0.00
57	300814	中富电路	165	3,940.20	0.00
58	301066	万事利	171	3,905.64	0.00
59	301062	上海艾录	224	3,810.24	0.00
60	301030	仕净科技	116	3,656.32	0.00
61	301055	张小泉	156	3,397.68	0.00
62	301040	中环海陆	88	3,388.88	0.00
63	301033	迈普医学	55	3,298.35	0.00
64	301072	中捷精工	95	3,173.95	0.00
65	301049	超越科技	92	3,028.64	0.00
66	301056	森赫股份	245	2,717.05	0.00
67	301063	海锅股份	75	2,708.25	0.00
68	301041	金百泽	95	2,679.95	0.00
69	301032	新柴股份	214	2,677.14	0.00
70	301025	读客文化	127	2,651.76	0.00
71	301038	深水规院	126	2,548.98	0.00
72	301073	君亭酒店	72	2,304.00	0.00
73	301059	金三江	118	2,277.40	0.00
74	301057	汇隆新材	107	2,035.14	0.00
75	301068	大地海洋	63	1,787.94	0.00
76	301037	保立佳	73	1,770.98	0.00
77	301079	邵阳液压	63	1,563.66	0.00

8.4 报告期内股票投资组合的重大变动

8.4.1 累计买入金额超出期初基金资产净值 2%或前 20 名的股票明细

金额单位：人民币元

序号	股票代码	股票名称	本期累计买入金额	占期初基金资产净值比例(%)
1	002475	立讯精密	88,347,391.30	2.73
2	603501	韦尔股份	80,184,953.14	2.48
3	02382	舜宇光学科技	62,175,408.85	1.92
4	00700	腾讯控股	40,437,108.31	1.25
5	300724	捷佳伟创	35,831,879.00	1.11
6	300496	中科创达	32,051,807.00	0.99

7	01797	新东方在线	31,488,953.34	0.97
8	600660	福耀玻璃	25,502,705.00	0.79
9	600519	贵州茅台	23,663,763.00	0.73
10	601689	拓普集团	22,644,258.21	0.70
11	002812	恩捷股份	18,019,625.00	0.56
12	000333	美的集团	17,357,695.68	0.54
13	603517	绝味食品	13,656,521.00	0.42
14	300037	新宙邦	11,693,578.18	0.36
15	601799	星宇股份	11,444,160.00	0.35
16	300015	爱尔眼科	10,110,951.90	0.31
17	600745	闻泰科技	9,738,576.00	0.30
18	300413	芒果超媒	9,017,114.50	0.28
19	02400	心动公司	8,703,382.34	0.27
20	000830	鲁西化工	8,110,842.00	0.25

注：买入金额按买卖成交金额（成交单价乘以成交数量）填列，不考虑相关交易费用。

8.4.2 累计卖出金额超出期初基金资产净值 2%或前 20 名的股票明细

金额单位：人民币元

序号	股票代码	股票名称	本期累计卖出金额	占期初基金资产净值比例(%)
1	600309	万华化学	167,981,346.49	5.20
2	601012	隆基股份	144,978,306.98	4.49
3	00772	阅文集团	123,037,071.79	3.81
4	000739	普洛药业	111,555,815.68	3.45
5	00291	华润啤酒	110,957,702.81	3.43
6	600486	扬农化工	104,646,397.87	3.24
7	06186	中国飞鹤	102,704,811.25	3.18
8	601318	中国平安	90,554,987.76	2.80
9	603833	欧派家居	90,378,318.28	2.80
10	01177	中国生物制药	89,115,275.96	2.76
11	600009	上海机场	86,359,816.17	2.67
12	603916	苏博特	82,682,058.23	2.56
13	000002	万科A	82,482,606.45	2.55
14	000786	北新建材	79,319,571.96	2.45
15	600276	恒瑞医药	78,932,735.24	2.44
16	600585	海螺水泥	78,270,909.23	2.42
17	002475	立讯精密	75,463,597.80	2.34
18	300760	迈瑞医疗	73,170,531.00	2.26
19	02013	微盟集团	67,378,901.15	2.09
20	603501	韦尔股份	66,222,073.25	2.05
21	03323	中国建材	66,016,345.85	2.04
22	600323	瀚蓝环境	65,909,453.48	2.04
23	02382	舜宇光学科技	65,550,370.17	2.03

24	600887	伊利股份	65,336,873.80	2.02
----	--------	------	---------------	------

注：卖出金额按买卖成交金额（成交单价乘以成交数量）填列，不考虑相关交易费用。

8.4.3 买入股票的成本总额及卖出股票的收入总额

单位：人民币元

买入股票成本（成交）总额	802,173,815.91
卖出股票收入（成交）总额	3,069,363,707.18

注：“买入股票成本（成交）总额”和“卖出股票收入（成交）总额”按买卖成交金额（成交单价乘以成交数量）填列，不考虑相关交易费用。

8.5 期末按债券品种分类的债券投资组合

金额单位：人民币元

序号	债券品种	公允价值	占基金资产净值比例（%）
1	国家债券	-	-
2	央行票据	-	-
3	金融债券	-	-
	其中：政策性金融债	-	-
4	企业债券	-	-
5	企业短期融资券	-	-
6	中期票据	-	-
7	可转债（可交换债）	2,175.68	0.00
8	同业存单	-	-
9	其他	-	-
10	合计	2,175.68	-

8.6 期末按公允价值占基金资产净值比例大小排序的前五名债券投资明细

金额单位：人民币元

序号	债券代码	债券名称	数量（张）	公允价值	占基金资产净值比例（%）
1	110083	苏租转债	10	1,175.70	0.00
2	113052	兴业转债	10	999.98	0.00

8.7 期末按公允价值占基金资产净值比例大小排序的所有资产支持证券投资明细

注：本集合计划本报告期末未持有资产支持证券。

8.8 报告期末按公允价值占基金资产净值比例大小排序的前五名贵金属投资明细

注：本集合计划本报告期末未持有贵金属。

8.9 期末按公允价值占基金资产净值比例大小排序的前五名权证投资明细

注：本集合计划本报告期末未持有权证。

8.10 报告期末本基金投资的股指期货交易情况说明

8.10.1 报告期末本基金投资的股指期货持仓和损益明细

注：本集合计划本报告期末未持有股指期货合约。

8.10.2 本基金投资股指期货的投资政策

管理人将充分考虑股指期货的收益性、流动性及风险特征，通过资产配置、合约选择，谨慎地进行投资，旨在通过股指期货实现组合风险敞口管理的目标。

8.11 报告期末本基金投资的国债期货交易情况说明

8.11.1 本期国债期货投资政策

根据本集合计划合同，本集合计划暂不投资国债期货。

8.11.2 报告期末本基金投资的国债期货持仓和损益明细

注：本集合计划本报告期末未持有国债期货。

8.11.3 本期国债期货投资评价

根据本集合计划合同，本集合计划暂不投资国债期货。

8.12 投资组合报告附注

8.12.1 基金投资的前十名证券的发行主体本期是否出现被监管部门立案调查，或在报告编制日前一年内受到公开谴责、处罚的情形

报告期内，本集合计划投资的前十名证券的发行主体没有出现被监管部门立案调查，或在报告编制日前一年内受到公开谴责、处罚的情形。

8.12.2 基金投资的前十名股票是否超出基金合同规定的备选股票库

集合计划投资的前十名股票中，没有投资于超出集合计划合同规定备选股票库之外的情况。

8.12.3 期末其他各项资产构成

单位：人民币元

序号	名称	金额
1	存出保证金	375,267.92
2	应收证券清算款	185,073,216.86
3	应收股利	-
4	应收利息	-44,412.18
5	应收申购款	-
6	其他应收款	-
7	待摊费用	-
8	其他	-
9	合计	185,404,072.60

8.12.4 期末持有的处于转股期的可转换债券明细

注：本集合计划本报告期末未持有处于转股期的可转换债券。

8.12.5 期末前十名股票中存在流通受限情况的说明

注：本集合计划本报告期末前十名股票中未存在流通受限的情况。

8.12.6 投资组合报告附注的其他文字描述部分

因四舍五入原因，投资组合报告中市值占净值比例的分项之和与合计可能存在尾差。

§ 9 基金份额持有人信息

9.1 期末基金份额持有人户数及持有人结构

份额单位：份

份额级别	持有人户数（户）	户均持有的基金份额	持有人结构			
			机构投资者		个人投资者	
			持有份额	占总份额比例（%）	持有份额	占总份额比例（%）
海通核心优势A	11,207	50,893.31	10,636,632.74	1.86	559,724,658.92	98.14
海通核心优势B	78	719,157.69	47,307,023.09	84.33	8,787,276.64	15.67
海通核心优势C	1,362	20,444.39	1,560,715.77	5.60	26,284,542.35	94.40
合计	12,647	51,735.66	59,504,371.60	9.09	594,796,477.91	90.91

注：本表机构/个人投资者持有份额占总份额比例的计算中，A、B、C级比例分母为各自级别的份额，对合计数，比例的分母采用集合计划份额的合计数（即期末集合计划份额总额）。

9.2 期末基金管理人的从业人员持有本基金的情况

项目	份额级别	持有份额总数（份）	占基金总份额比例（%）
----	------	-----------	-------------

基金管理人所有从业人员持有本基金	海通核心优势 A	6,255,133.52	1.0967
	海通核心优势 B	23,426.15	0.0418
	海通核心优势 C	41,161.27	0.1478
	合计	6,319,720.94	0.9659

注：本表报告期末持有份额总数占总份额比例的计算中，A、B、C 级比例分母为各自级别的份额。

9.3 期末基金管理人的从业人员持有本开放式基金份额总量区间情况

项目	份额级别	持有基金份额总量的数量区间（万份）
本公司高级管理人员、基金投资和研究部门负责人持有本开放式基金	海通核心优势 A	>100
	海通核心优势 B	0~10
	海通核心优势 C	0~10
	合计	>100
本基金基金经理持有本开放式基金	海通核心优势 A	0~10
	海通核心优势 B	0~10
	海通核心优势 C	0
	合计	0~10

§ 10 开放式基金份额变动

单位：份

项目	海通核心优势 A	海通核心优势 B	海通核心优势 C
基金合同生效日（2020年4月8日）基金份额总额	-	72,102,254.55	-
本报告期期初基金份额总额	2,510,031,383.79	67,261,590.39	129,575,529.50
本报告期基金总申购份额	40,761,042.94	-	4,227,789.06
减：本报告期基金总赎回份额	1,980,431,135.07	11,167,290.66	105,958,060.44
本报告期基金拆分变动份额（份额减少以“-”填列）	-	-	-
本报告期期末基金份额总额	570,361,291.66	56,094,299.73	27,845,258.12

注：申购含红利再投（如有）、转换入份额（如有），赎回含转换出份额（如有）。

§ 11 重大事件揭示

11.1 基金份额持有人大会决议

报告期内无集合计划份额持有人大会决议。

11.2 基金管理人、基金托管人的专门基金托管部门的重大人事变动

- 1、2021 年 5 月 21 日，上海海通证券资产管理有限公司发布公告，经公司第四届第十七次董事会审议通过，张士军先生自 2021 年 5 月 20 日起不再担任公司副总经理兼投资总监。
- 2、2021 年 5 月 21 日，上海海通证券资产管理有限公司发布公告，经公司第四届第十七次董事会审议通过，李雪女士自 2021 年 5 月 20 日起不再担任公司首席风险官兼合规总监。
- 3、2021 年 7 月 30 日，上海海通证券资产管理有限公司发布公告，经公司第四届第十七次董事会审议通过，周陶女士自 2021 年 7 月 28 日起担任公司合规总监。
- 4、2021 年 10 月 26 日，上海海通证券资产管理有限公司发布公告，经公司第四届第二十三次董事会审议通过，陈颖女士自 2021 年 10 月 25 日起担任公司首席风险官。
- 5、2021 年 12 月 8 日，上海海通证券资产管理有限公司发布公告，经公司第四届第二十七次董事会审议通过，曾丽琼女士自 2021 年 10 月 28 日起担任公司总经理助理。
- 6、2021 年 12 月 27 日，上海海通证券资产管理有限公司发布公告，经公司第四届第二十七次董事会审议通过，张承启先生自 2021 年 10 月 28 日起担任公司总经理助理。
- 7、本报告期内，交通银行托管部负责人由袁庆伟变更为徐铁。

11.3 涉及基金管理人、基金财产、基金托管业务的诉讼

因金融委托理财合同纠纷，四川信托有限公司向四川省成都市中级人民法院起诉，要求上海海通证券资产管理有限公司、海通证券股份有限公司等 13 个被告返还或赔偿原告委托财产 51,455 万元及相应利息。截止本报告披露日，该案尚未开庭审理。

11.4 基金投资策略的改变

本集合计划本报告期内无涉及集合计划投资策略的改变。

11.5 为基金进行审计的会计师事务所情况

本报告期内集合计划管理人没有改聘为其审计的会计师事务所。本年度应支付的审计费用是 18,000.00 元，目前事务所已提供审计服务的连续年限是 2 年。

11.6 管理人、托管人及其高级管理人员受稽查或处罚等情况

本报告期内，上海海通证券资产管理有限公司收到中国证券监督管理委员会上海证监局《关于对上海海通证券资产管理有限公司采取责令暂停部分业务措施的决定》，并对公司相关人员出具了监管措施。公司高度重视，按照法律法规相关要求梳理了相关业务流程，制定了整改措施，并抓紧落实整改工作。

11.7 基金租用证券公司交易单元的有关情况

11.7.1 基金租用证券公司交易单元进行股票投资及佣金支付情况

金额单位：人民币元

券商名称	交易单元数量	股票交易		应支付该券商的佣金		备注
		成交金额	占当期股票成交总额的比例	佣金	占当期佣金总量的比例	
海通证券	2	3,867,874,861.49	100.00%	509,720.79	100.00%	-

11.7.2 基金租用证券公司交易单元进行其他证券投资的情况

金额单位：人民币元

券商名称	债券交易		债券回购交易		权证交易	
	成交金额	占当期债券成交总额的比例	成交金额	占当期债券回购成交总额的比例	成交金额	占当期权证成交总额的比例
海通证券	33,679,757.83	100.00%	24,716,746,000.00	100.00%	-	-

11.8 其他重大事件

序号	公告事项	法定披露方式	法定披露日期
1	海通核心优势一年持有期混合型集合资产管理计划节假日暂停申购、转换转入、赎回、转换转出、定期定额投资业务的公告	证券时报及公司网站	2021年2月8日
2	海通核心优势一年持有期混合型集合资产管理计划节假日暂停申购、转换转入、赎回、转换转出、定期定额投资公告	证券时报及公司网站	2021年4月1日
3	海通核心优势一年持有期混合型集合资产管理计划节假日暂停申购、转换转入、赎回、转换转出、定期定额投资公告	证券时报及公司网站	2021年4月28日
4	海通核心优势一年持有期混合型集合资产管理计划节假日暂停申购、转换转入、赎回、转换转出、定期定额投	证券时报及公司网站	2021年5月18日

	资公告		
5	海通核心优势一年持有期混合型集合资产管理计划节假日基金暂停申购、转换转入、赎回、转换转出、定期定额投资业务的公告	证券时报及公司网站	2021 年 6 月 30 日
6	海通核心优势一年持有期混合型集合资产管理计划 2021 年非港股通交易日暂停申购、转换转入、赎回、转换转出、定期定额投资业务的公告	证券时报及公司网站	2021 年 9 月 15 日
7	海通核心优势一年持有期混合型集合资产管理计划 2021 年 10 月 13 日暂停申购、转换转入、赎回、转换转出、定期定额投资业务的公告	证券时报及公司网站	2021 年 10 月 13 日
8	海通核心优势一年持有期混合型集合资产管理计划非港股通交易日暂停申购、转换转入、赎回、转换转出、定期定额投资业务的公告	证券时报及公司网站	2021 年 12 月 28 日
9	上海海通证券资产管理有限公司海通核心优势一年持有期混合型集合资产管理计划基金经理变更公告	证券时报及公司网站	2021 年 12 月 29 日
10	海通核心优势一年持有期混合型集合资产管理计划 2022 年非港股通交易日暂停申购、转换转入、赎回、转换转出、定期定额投资业务的公告	证券时报及公司网站	2021 年 12 月 31 日

§ 12 影响投资者决策的其他重要信息

12.1 报告期内单一投资者持有基金份额比例达到或超过 20%的情况

注：本集合计划本报告期内无单一投资者持有集合计划份额达到或超过 20%的情况。

12.2 影响投资者决策的其他重要信息

本报告期内，未发现影响投资者决策的其他重要信息。

§ 13 备查文件目录

13.1 备查文件目录

- (一)《关于准予海通核心优势一年持有期混合型集合资产管理计划合同变更的回函》；
- (二)《海通核心优势一年持有期混合型集合资产管理计划资产管理合同》；
- (三)《海通核心优势一年持有期混合型集合资产管理计划招募说明书》；
- (四)《海通核心优势一年持有期混合型集合资产管理计划托管协议》；

(五) 本报告期内在中国证监会规定报纸上公开披露的各项公告

13.2 存放地点

集合计划管理人和集合计划托管人的住所。

13.3 查阅方式

投资者可登录集合计划管理人网站(www.htsamc.com)查阅,或在营业时间内至集合计划管理人办公场所免费查阅。

投资者对本报告书如有疑问,可咨询本集合计划管理人上海海通证券资产管理有限公司:

客户服务中心电话: 95553

上海海通证券资产管理有限公司

2022年3月31日