

海通红利优选一年持有期混合型集合资产 管理计划 2021 年年度报告

2021 年 12 月 31 日

基金管理人：上海海通证券资产管理有限公司

基金托管人：交通银行股份有限公司

送出日期：2022 年 3 月 31 日

§ 1 重要提示及目录

1.1 重要提示

集合计划管理人的董事会及董事保证本报告所载资料不存在虚假记载、误导性陈述或重大遗漏，并对其内容的真实性、准确性和完整性承担个别及连带责任。本年度报告已经全部董事签字同意，并由董事长签发。

集合计划托管人交通银行股份有限公司根据本集合计划合同规定，于 2022 年 3 月 29 日复核了本报告中的财务指标、净值表现、利润分配情况、财务会计报告、投资组合报告等内容，保证复核内容不存在虚假记载、误导性陈述或者重大遗漏。

集合计划管理人承诺以诚实信用、勤勉尽责的原则管理和运用集合计划资产，但不保证集合计划一定盈利。

集合计划的过往业绩并不代表其未来表现。投资有风险，投资者在作出投资决策前应仔细阅读本集合计划的招募说明书及其更新。

本报告的财务资料经审计，立信会计师事务所（特殊普通合伙）为本集合计划出具了无保留意见的审计报告，请投资者注意阅读。

本报告期为 2021 年 7 月 27 日起至 2021 年 12 月 31 日止。

1.2 目录

§ 1 重要提示及目录	2
1.1 重要提示	2
1.2 目录	3
§ 2 基金简介	5
2.1 基金基本情况	5
2.2 基金产品说明	5
2.3 基金管理人和基金托管人	6
2.4 信息披露方式	6
2.5 其他相关资料	6
§ 3 主要财务指标、基金净值表现及利润分配情况	6
3.1 主要会计数据和财务指标	6
3.2 基金净值表现	7
3.3 过去三年基金的利润分配情况	11
§ 4 管理人报告	11
4.1 基金管理人及基金经理情况	11
4.2 管理人对报告期内本基金运作合规守信情况的说明	12
4.3 管理人对报告期内公平交易情况的专项说明	12
4.4 管理人对报告期内基金的投资策略和业绩表现的说明	13
4.5 管理人对宏观经济、证券市场及行业走势的简要展望	14
4.6 管理人内部有关本基金的监察稽核工作情况	14
4.7 管理人对报告期内基金估值程序等事项的说明	14
4.8 管理人对报告期内基金利润分配情况的说明	15
4.9 报告期内管理人对本基金持有人数或基金资产净值预警情形的说明	15
§ 5 托管人报告	15
5.1 报告期内本基金托管人合规守信情况声明	15
5.2 托管人对报告期内本基金投资运作合规守信、净值计算、利润分配等情况的说明	15
5.3 托管人对本年度报告中财务信息等内容的真实、准确和完整发表意见	15
§ 6 审计报告	15
6.1 审计报告基本信息	15
6.2 审计报告的基本内容	15
§ 7 年度财务报表	17
7.1 资产负债表	17
7.2 利润表	19
7.3 所有者权益（基金净值）变动表	20
7.4 报表附注	21
§ 8 投资组合报告	46

8.1 期末基金资产组合情况	46
8.2 报告期末按行业分类的股票投资组合	47
8.3 期末按公允价值占基金资产净值比例大小排序的所有股票投资明细	48
8.4 报告期内股票投资组合的重大变动	48
8.5 期末按债券品种分类的债券投资组合	50
8.6 期末按公允价值占基金资产净值比例大小排序的前五名债券投资明细	51
8.7 期末按公允价值占基金资产净值比例大小排序的所有资产支持证券投资明细	51
8.8 报告期末按公允价值占基金资产净值比例大小排序的前五名贵金属投资明细	51
8.9 期末按公允价值占基金资产净值比例大小排序的前五名权证投资明细	51
8.10 报告期末本基金投资的股指期货交易情况说明	51
8.11 报告期末本基金投资的国债期货交易情况说明	51
8.12 投资组合报告附注	52
§ 9 基金份额持有人信息	52
9.1 期末基金份额持有人户数及持有人结构	52
9.2 期末基金管理人的从业人员持有本基金的情况	53
9.3 期末基金管理人的从业人员持有本开放式基金份额总量区间情况	53
§ 10 开放式基金份额变动	54
§ 11 重大事件揭示	54
11.1 基金份额持有人大会决议	54
11.2 基金管理人、基金托管人的专门基金托管部门的重大人事变动	54
11.3 涉及基金管理人、基金财产、基金托管业务的诉讼	55
11.4 基金投资策略的改变	55
11.5 为基金进行审计的会计师事务所情况	55
11.6 管理人、托管人及其高级管理人员受稽查或处罚等情况	55
11.7 基金租用证券公司交易单元的有关情况	55
11.8 其他重大事件	56
§ 12 影响投资者决策的其他重要信息	56
12.1 报告期内单一投资者持有基金份额比例达到或超过 20%的情况	56
12.2 影响投资者决策的其他重要信息	57
§ 13 备查文件目录	57
13.1 备查文件目录	57
13.2 存放地点	57
13.3 查阅方式	57

§ 2 基金简介

2.1 基金基本情况

基金名称	海通红利优选一年持有期混合型集合资产管理计划		
基金简称	海通红利优选		
基金主代码	850006		
基金运作方式	契约型开放式		
基金合同生效日	2021年7月27日		
基金管理人	上海海通证券资产管理有限公司		
基金托管人	交通银行股份有限公司		
报告期末基金份额总额	52,039,483.88份		
基金合同存续期	不定期		
下属分级基金的基金简称	海通红利优选 A	海通红利优选 B	海通红利优选 C
下属分级基金的交易代码	850688	850006	850699
报告期末下属分级基金的份额总额	3,395,999.62份	46,505,786.02份	2,137,698.24份

2.2 基金产品说明

投资目标	本集合计划在严格控制风险的前提下，追求超越业绩比较基准的投资回报和资产的增值。
投资策略	<p>本集合计划将综合运用定量分析和定性分析手段，对证券市场当期的系统性风险以及可预见的未来时期内各大类资产的预期风险和预期收益率进行分析评估，并据此制定大类资产相对最优的配置比例，定期或不定期地进行调整，以达到规避风险及提高收益的目的。</p> <p>股票投资策略：本集合计划采取“自下而上”为主，结合“自投资上而下”的选股方法。通过“自下而上”，精选股息率高、分红稳定的优质成长型公司，同时结合“自上而下”的行业景气度判断，通过增配行业景气度高，估值合理的投资标的增厚投资收益。</p> <p>债券投资策略：本集合计划将主要通过类属配置与券种选择两个层次进行投资管理。</p> <p>资产支持证券投资策略：本集合计划将重点对市场利率、发行条款、支持资产的构成及质量、提前偿还率、风险补偿收益和市场流动性等影响资产支持证券价值的因素进行分析，并辅助采用蒙特卡洛方法等数量化定价模型，评估资产支持证券的相对投资价值并做出相应的投资决策。</p> <p>股指期货投资策略：管理人将充分考虑股指期货的收益性、流动性及风险特征，通过资产配置、合约选择，谨慎地进行投资，旨在通过股指期货实现组合风险敞口管理的目标。</p> <p>股票期权投资策略：本集合计划投资于股票期权按照风险管理的原则，以套期保值为主要目的，选择流动性好的期权合约进行投资。</p> <p>存托凭证投资策略：本集合计划将根据本集合计划的投资目标和股</p>

	票投资策略，基于对基础证券投资价值的深入研究判断，进行存托凭证的投资。
业绩比较基准	中证红利指数收益率×50%+中证港股通高股息指数收益率×20%+中证全债指数收益率×30%
风险收益特征	本集合计划为混合型集合资产管理计划，其预期的风险和收益高于货币市场基金、债券型基金、债券型集合资产管理计划，低于股票型基金、股票型集合资产管理计划。

2.3 基金管理人和基金托管人

项目		基金管理人	基金托管人
名称		上海海通证券资产管理有限公司	交通银行股份有限公司
信息披露 负责人	姓名	周陶	陆志俊
	联系电话	021-23154762	95559
	电子邮箱	htam@htsec.com	luzj@bankcomm.com
客户服务电话		95553、4008888001	95559
传真		021-63410460	021-62701216
注册地址		上海市广东路 689 号海通证券大厦 32 楼	中国（上海）自由贸易试验区银城中路 188 号
办公地址		上海市广东路 689 号海通证券大厦 32 楼	中国（上海）长宁区仙霞路 18 号
邮政编码		200001	200336
法定代表人		裴长江	任德奇

2.4 信息披露方式

本基金选定的信息披露报纸名称	证券时报
登载基金年度报告正文的管理人互联网网址	http://www.htsamc.com
基金年度报告备置地点	集合计划管理人及集合计划托管人的办公场所

2.5 其他相关资料

项目	名称	办公地址
会计师事务所	立信会计师事务所（特殊普通合伙）	上海市黄浦区南京东路 61 号 4 楼
注册登记机构	中国证券登记结算有限责任公	北京市西城区太平桥大街 17 号

§ 3 主要财务指标、基金净值表现及利润分配情况

3.1 主要会计数据和财务指标

金额单位：人民币元

3.1.1 期间数据和指标	2021 年 7 月 27 日(基金合同生效日)-2021 年 12 月 31 日		
	海通红利优选 A	海通红利优选 B	海通红利优选 C
本期已实现收益	224,523.15	1,302,429.00	139,855.48

本期利润	63,081.98	2,423,329.90	44,196.21
加权平均 基金份额 本期利润	0.0637	0.0223	0.0586
本期加权 平均净值 利润率	7.09%	2.54%	6.53%
本期基金 份额净值 增长率	2.54%	2.53%	2.38%
3.1.2 期 末数据和 指标	2021 年末		
期末可供 分配利润	-309,358.29	-4,241,285.09	-197,795.32
期末可供 分配基金 份额利润	-0.0911	-0.0912	-0.0925
期末基金 资产净值	3,086,641.33	42,264,500.93	1,939,902.92
期末基金 份额净值	0.9089	0.9088	0.9075
3.1.3 累 计期末指 标	2021 年末		
基金份额 累计净值 增长率	2.54%	2.53%	2.38%

注：1、本期已实现收益指集合计划本期利息收入、投资收益、其他收入(不含公允价值变动收益)扣除相关费用后的余额,本期利润为本期已实现收益加上本期公允价值变动收益。

2、所述集合计划业绩指标不包括持有人认购或交易集合计划的各项费用,计入费用后实际收益水平要低于所列数字。

3、期末可供分配利润,采用期末资产负债表中未分配利润与未分配利润中已实现部分的孰低数(为期末余额,不是当期发生数)。

4、本财务报表的实际编制期间为 2021 年 7 月 27 日(合同生效日)至 2021 年 12 月 31 日。

3.2 基金净值表现

3.2.1 基金份额净值增长率及其与同期业绩比较基准收益率的比较

海通红利优选 A

阶段	份额净值增长率①	份额净值增长率标准差②	业绩比较基准收益率③	业绩比较基准收益率标准差④	①-③	②-④
过去三个月	6.62%	0.74%	-1.99%	0.66%	8.61%	0.08%
自基金合同生效起至今	2.54%	0.81%	1.68%	0.80%	0.86%	0.01%

海通红利优选 B

阶段	份额净值增长率①	份额净值增长率标准差②	业绩比较基准收益率③	业绩比较基准收益率标准差④	①-③	②-④
过去三个月	6.60%	0.74%	-1.99%	0.66%	8.59%	0.08%
自基金合同生效起至今	2.53%	0.85%	1.68%	0.80%	0.85%	0.05%

海通红利优选 C

阶段	份额净值增长率①	份额净值增长率标准差②	业绩比较基准收益率③	业绩比较基准收益率标准差④	①-③	②-④
过去三个月	6.49%	0.74%	-1.99%	0.66%	8.48%	0.08%
自基金合同生效起至今	2.38%	0.81%	1.68%	0.80%	0.70%	0.01%

3.2.2 自基金合同生效以来基金份额累计净值增长率变动及其与同期业绩比较基准收益率变动的比较

海通红利优选A累计净值增长率与同期业绩比较基准收益率的历史走势对比图

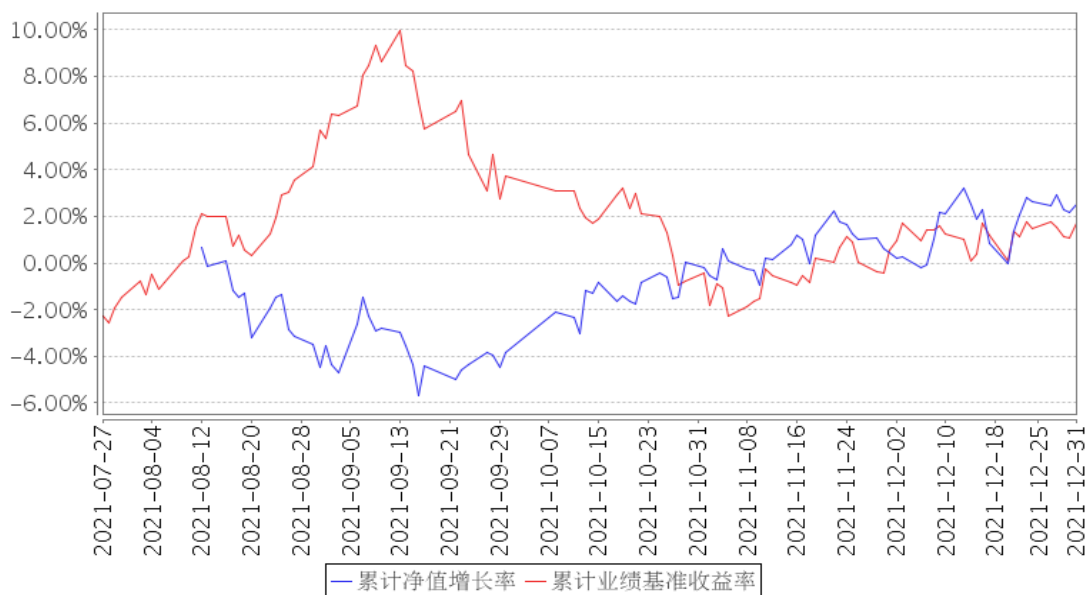

海通红利优选B累计净值增长率与同期业绩比较基准收益率的历史走势对比图

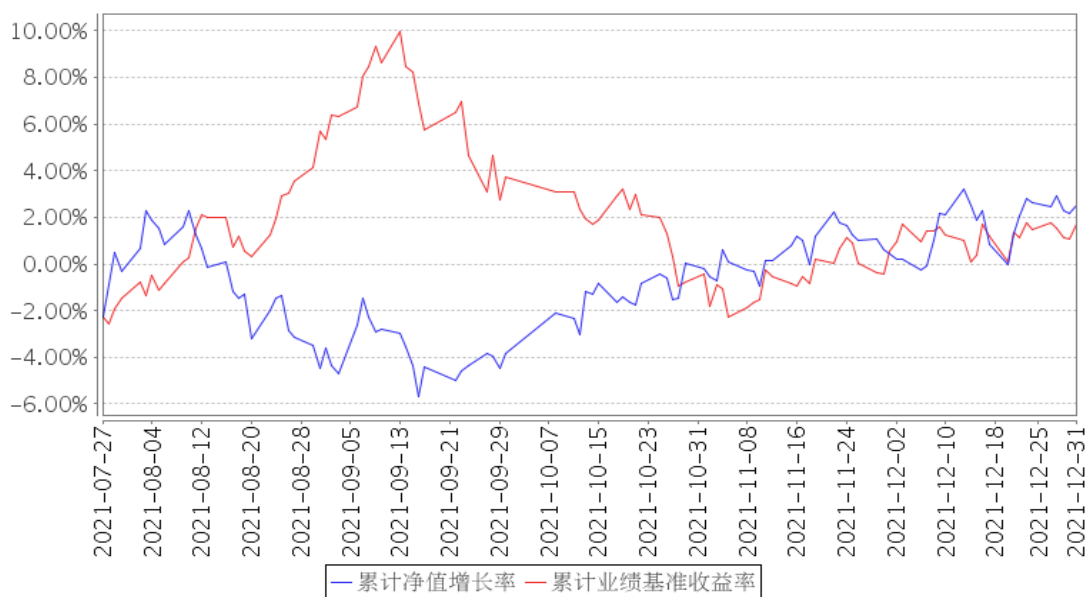

海通红利优选C累计净值增长率与同期业绩比较基准收益率的历史走势对比图

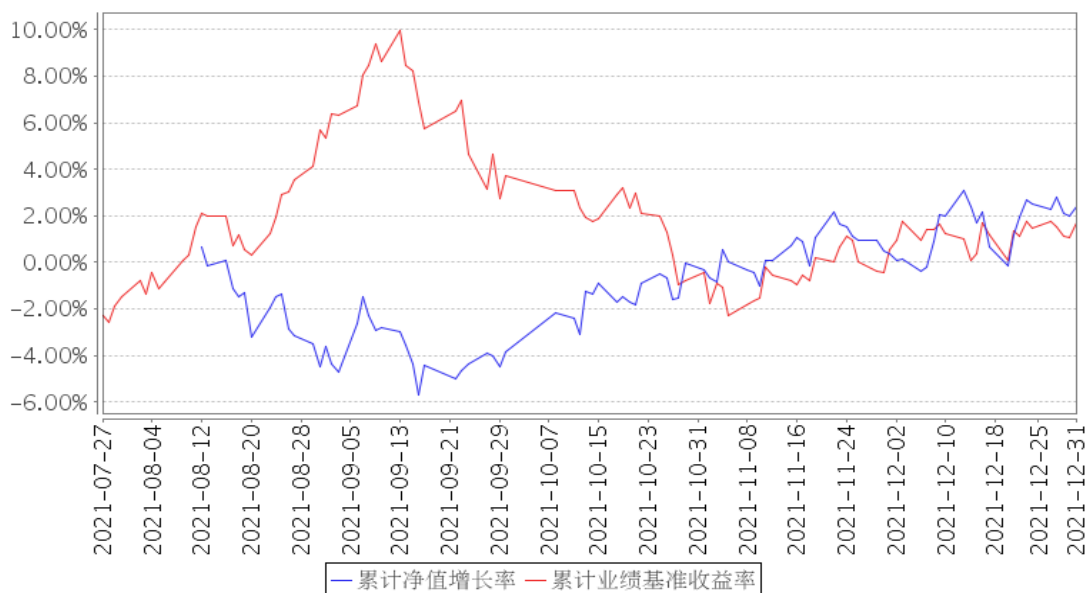

注：本集合计划合同生效日期为 2021 年 7 月 27 日，按集合计划合同约定，本集合计划自合同生效日起 6 个月内为建仓期。建仓期结束时，本集合计划的各项投资比例已达到集合计划合同第十二部分（二）投资范围：本集合计划股票资产占集合计划总资产的 60%-95%（投资于港股通标的股票的比例合计占股票资产 0-50%），投资于本集合计划界定的红利优选相关证券的比例不低于非现金集合计划资产的 80%；每个交易日日终在扣除股指期货、股票期权合约需缴纳的保证金后，现金或到期日在一年期以内的政府债券不低于集合计划资产净值的 5%。

3.2.3 自基金合同生效以来基金每年净值增长率及其与同期业绩比较基准收益率的比较

海通红利优选A基金每年净值增长率与同期业绩比较基准收益率的对比图

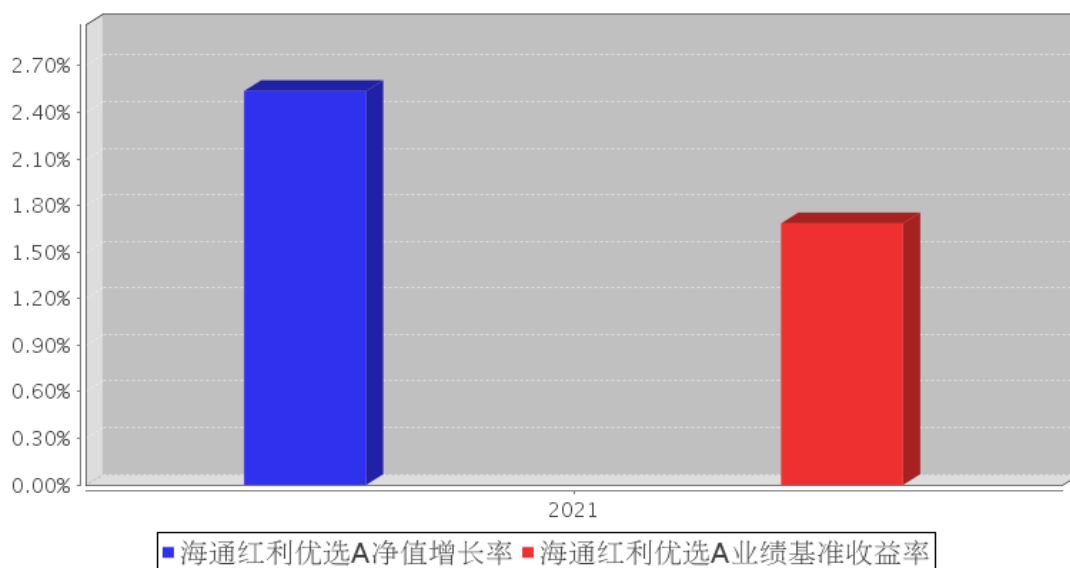

海通红利优选B基金每年净值增长率与同期业绩比较基准收益率的对比图

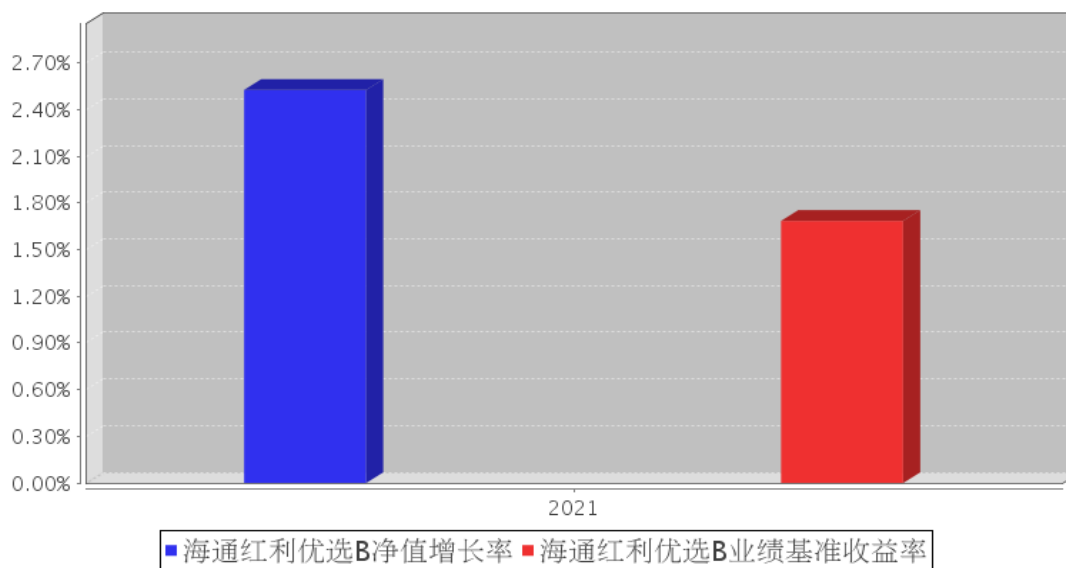

海通红利优选C基金每年净值增长率与同期业绩比较基准收益率的对比图

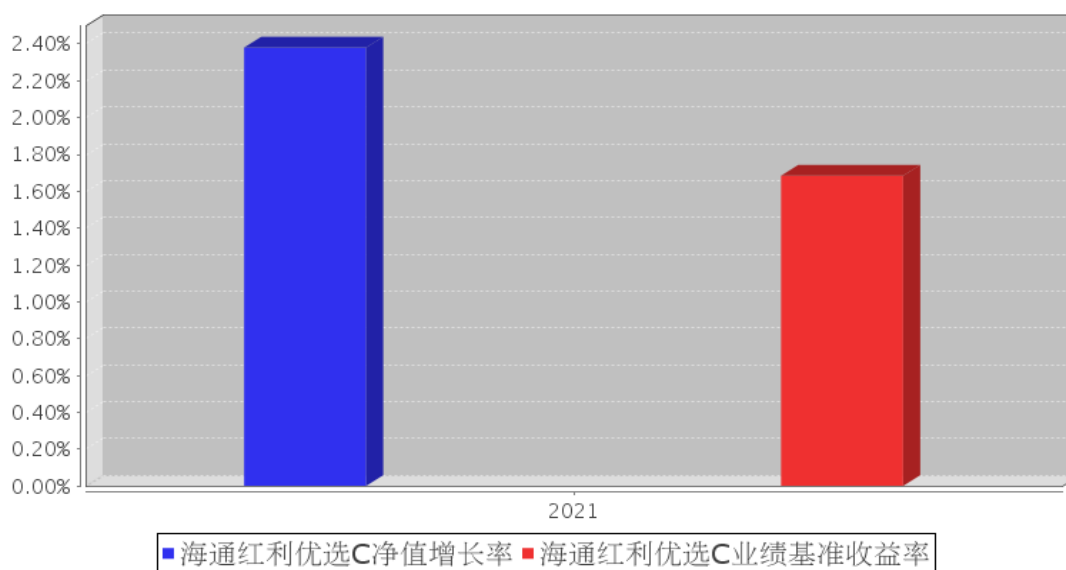

注：本集合计划合同生效之日为 2021 年 7 月 27 日，合同生效当年按实际存续期计算，不按整个自然年度进行折算。

3.3 过去三年基金的利润分配情况

注：本集合计划2021年7月27日（合同生效日）至2021年12月31日未进行利润分配。

§ 4 管理人报告

4.1 基金管理人及基金经理情况

4.1.1 基金管理人及其管理基金的经验

本集合资产管理计划管理人上海海通证券资产管理有限公司前身为海通证券客户资产管理

部，2002 年开始从事持牌受托投资管理业务（证监机构字【2001】265 号），2012 年 6 月经核准成为资管子公司，秉承海通证券资产管理牌照和业务，注册资本 10 亿元，注册地上海市。经过多次增资，目前注册资本为 22 亿元人民币整。公司的经营范围为证券资产管理业务，包括：单一业务、集合业务、专项业务、QDII 业务和创新业务，覆盖主动权益、固收、量化、现金管理、另类投资、ABS、QDII 等全业务产品线。

截至 2021 年 12 月 31 日，集合资产管理计划管理人共管理 9 只公募集合资产管理计划。

4.1.2 基金经理（或基金经理小组）及基金经理助理简介

姓名	职务	任本基金的基金经理（助理）期限		证券从业年限	说明
		任职日期	离任日期		
李天舒	投资经理	2020 年 2 月 5 日	2021 年 12 月 28 日	12 年	李天舒女士，厦门大学经济学学士、中山大学管理学硕士、CPA。2014 年 11 月加入海通资管，现任专户权益部投资经理。曾先后就职于安永咨询、海通证券股份有限公司，积累了丰富的财务咨询、投资银行、资产管理专业经验。具备扎实的投资管理理论基础，和对资本市场全产业链的深刻理解。
郭新宇	投资经理	2021 年 12 月 29 日	-	5 年	5 年证券从业经验，2016 年加入上海海通证券资产管理有限公司，曾任权益研究部研究员，现任公募权益部基金经理。

4.1.3 期末兼任私募资产管理计划投资经理的基金经理同时管理的产品情况

4.1.4 基金经理薪酬机制

公司用薪酬管理办法作为薪酬管理机制，根据员工不同的工作内容及工作职责，设立不同序列、不同职级以及不同职等。基金经理薪酬严格按照薪酬管理办法进行管理。

4.2 管理人对报告期内本基金运作合规守信情况的说明

本报告期内，本管理人认真遵循《中华人民共和国证券投资基金法》及其他有关法律法规以及集合计划合同、招募说明书的规定，本着诚实信用、勤勉尽责的原则管理和运用集合计划资产，在控制风险的基础上，为计划份额持有人谋求最大利益，没有发生损害计划份额持有人利益的行为。

4.3 管理人对报告期内公平交易情况的专项说明

4.3.1 公平交易制度和控制方法

本管理人根据《证券投资基金管理公司公平交易制度指导意见》等相关法律法规的具体要求，建立了与公平交易相关的管理制度，通过集中交易和公平的交易分配制度，确保管理的各产品享有公平的交易执行机会，同时定期对同向交易、反向交易等进行监控和分析，通过对投资交易行

为进行事前、事中和事后的全程监控，确保公司在投资管理活动中公平对待各投资组合，避免利益冲突、切实防范利益输送行为。

4.3.2 公平交易制度的执行情况

本报告期内，本管理人严格遵守《证券投资基金管理公司公平交易制度指导意见》等相关规定，通过各项内部风险控制制度和流程，对各环节的投资风险和管理风险进行有效控制，严格控制不同投资组合之间的同日反向交易，严格禁止可能导致不公平交易和利益输送的同日反向交易，确保公平对待所管理的所有投资组合，切实防范利益输送行为。

4.3.2.1 增加执行的基金经理公平交易制度执行情况及公平交易管理情况

本集合计划的管理人严格按照《基金经理兼任私募资产管理计划投资经理工作指引（试行）》等有关法规要求加强对兼任私募资产管理计划的投资经理的投资交易行为管理和公平交易监控，确保公平对待所管理的公私募投资组合，防范利益输送行为，避免利益冲突。

4.3.3 异常交易行为的专项说明

本报告期内，未发现本集合计划进行可能导致不公平交易和利益输送的异常交易。

4.4 管理人对报告期内基金的投资策略和业绩表现的说明

4.4.1 报告期内基金投资策略和运作分析

红利优选的投资策略，是以分红作为出发点，力求找到业务扎实，现金流稳健的公司。同时，分红亦表现出管理层对广大股东利益的重视。在公司基本面的基础上，估值水平是最重要的考量因素，我们严格要求估值与公司的成长性相匹配。

产品运作以来，主要投资在三个领域。一、大金融板块。该板块受部分房企信用事件影响出现回调，但我们认为风险可控，对相关上市公司的实质性影响有限。且经过近年来的发展，银行资产端的质量愈发扎实，股息率也处于历史较高水平。除此以外，在稳增长政策下，银行业务增速有望得到提高。二、消费医药互联网软件等轻资产运作的公司，该类公司业务本身能够产生良好的自由现金流，且具有较大未来成长空间。部分公司经历了长时间调整，当前估值处在合理区间。三、港股市场则存在大量静态股息率很高、绝对估值水平很低的成熟期公司。该类公司通常所处行业的增速较低或暂时受到政策抑制，但公司及其经营的业务并不会消失，其中优质的公司有望在行业低迷时期获得更大的市场份额，并静待行业压制因素逐步消除。

4.4.2 报告期内基金的业绩表现

截至本报告期末本集合计划 A 份额净值为 0.9089 元，B 份额净值为 0.9088 元，C 份额净值为 0.9075 元。本报告期集合计划三类份额净值增长率分别为 2.54%、2.53%、2.38%，业绩比较基准收益率为 1.68%。

4.5 管理人对宏观经济、证券市场及行业走势的简要展望

展望 2022 年，我国经济发展虽然面临三重压力，但稳增长的政策基调已定，财政将积极靠前发力。2022 年我国 GDP 增长目标定为 5.5%，该目标体现了我国经济的韧性和政府对于今年经济实现稳定增长的信心。消费、投资与出口作为经济发展的三大推动力，我们判断投资在今年会有所发力，成为稳增长的重要手段。疫情以来，美国强财政刺激，需求提升但供给不足推升能源与原材料的价格，导致现在美国通胀率高企，美联储不得不计划加息以遏制通胀蔓延。而美联储加息会影响权益资产定价，尤其对于高估值股票的冲击将更为明显。俄乌战争冲突又为宏观经济发展增添了不确定性。

目前，A 股整体市场估值水平与风险溢价处于历史中值附近，但各版块之间估值呈现两极分化。具有高景气度、市场空间广阔且符合长期产业发展趋势的版块在去年取得了显著的涨幅，估值水平也达到了历史高位。而传统价值板块受到了冷落，估值回落到历史低位。

在国内与海外经济发展不明朗，且美联储加息应对通胀的宏观背景下，我们认为市场风险偏好会有所降低。低估值且具有稳定分红的资产将会受到青睐。目前，我们认为对于房地产、金融等板块不必过度悲观，尤其是其中优质的上市公司，更有望在行业出清后获得更好的发展。能源板块，供给存在约束，而全球经济复苏推动需求上升，供需紧张对价格形成了支撑。港股市场中，其中有许多现金流优秀，行业地位突出的上市处于估值底部，值得重点关注。

在投资中，我们仍将贯彻自上而下与自下而上相结合的方式，精选主营业务扎实、有稳定历史分红且估值与成长性相匹配的上市公司。

4.6 管理人内部有关本基金的监察稽核工作情况

本报告期内，本管理人从合法合规运作、切实维护投资人合法利益的角度出发，持续推进全面风险管理理念，优化公司内部控制体系，更新完善相关内控制度和业务流程，强化员工合规和风险意识，不断推动公司的合规文化和内部风险控制机制的完善与优化。本管理人秉持客观、公正的原则，通过系统监控、合规审核、信息披露、现场检查等一系列方式开展监察稽核工作，加强了风险控制与合规管理的力度，推动了内控管理体系的落实。

本集合计划管理人将继续本着诚实守信、勤勉尽责的原则管理集合计划资产，加强风险控制与合规管理，确保集合计划份额持有人的合法权益。

4.7 管理人对报告期内基金估值程序等事项的说明

报告期内，本集合计划管理人严格遵守《企业会计准则》、中国证券投资基金业协会修订并发布的《证券投资基金会计核算业务指引》、中国证监会制定的《中国证券监督管理委员会关于证券投资基金估值业务的指导意见》等法律法规、估值指引的相关规定，以及集合计划合同对估值程

序的相关约定，对集合计划所持有的投资品种进行估值。日常估值的账务处理、集合计划份额净值的计算由集合计划管理人独立完成，并与集合计划托管人进行账务核对，经集合计划托管人复核无误后，由集合计划管理人对外公布。

4.8 管理人对报告期内基金利润分配情况的说明

- 一、本集合计划本报告期内无应分配的收益。
- 二、已实施的利润分配：无。
- 三、不存在应分配但尚未实施的利润。

4.9 报告期内管理人对本基金持有人数或基金资产净值预警情形的说明

本集合计划本报告期无需要说明的情形。

§ 5 托管人报告

5.1 报告期内本基金托管人遵规守信情况声明

2021 年度，集合计划托管人在海通红利优选一年持有期混合型集合资产管理计划的托管过程中，严格遵守了《证券投资基金法》及其他有关法律法规、集合计划合同、托管协议，尽职尽责地履行了托管人应尽的义务，不存在任何损害集合计划持有人利益的行为。

5.2 托管人对报告期内本基金投资运作遵规守信、净值计算、利润分配等情况的说明

2021 年度，上海海通证券资产管理有限公司在海通红利优选一年持有期混合型集合资产管理计划投资运作、集合计划资产净值的计算、集合计划份额申购赎回价格的计算、基金费用开支等问题上，托管人未发现损害集合计划持有人利益的行为。

本报告期内本集合计划未进行收益分配，符合集合计划合同的规定。

5.3 托管人对本年度报告中财务信息等内容的真实、准确和完整发表意见

2021 年度，由上海海通证券资产管理有限公司编制并经托管人复核审查的有关海通红利优选一年持有期混合型集合资产管理计划的年度报告中财务指标、净值表现、收益分配情况、财务会计报告相关内容、投资组合报告等内容真实、准确、完整。

§ 6 审计报告

6.1 审计报告基本信息

财务报表是否经过审计	是
审计意见类型	标准无保留意见
审计报告编号	信会师报字[2022]第 ZA30302 号

6.2 审计报告的基本内容

审计报告标题	审计报告
--------	------

审计报告收件人	海通红利优选一年持有期混合型集合资产管理计划全体份额持有人
审计意见	<p>我们审计了上海海通证券资产管理有限公司（以下简称“集合计划管理人”）作为集合计划管理人的海通红利优选一年持有期混合型集合资产管理计划（以下简称“海通红利优选”）的财务报表，包括 2021 年 12 月 31 日的资产负债表，2021 年 7 月 27 日（合同生效日）至 2021 年 12 月 31 日的利润表、所有者权益（基金净值）变动表以及相关财务报表附注。</p> <p>我们认为，后附的财务报表在所有重大方面按照企业会计准则和在财务报表附注中所列示的中国证券监督管理委员会（以下简称“中国证监会”）、中国证券投资基金业协会（以下简称“中国基金业协会”）发布的有关规定及允许的行业实务操作编制，公允反映了海通红利优选 2021 年 12 月 31 日的财务状况以及 2021 年 7 月 27 日（合同生效日）至 2021 年 12 月 31 日的经营成果和净值变动情况。</p>
形成审计意见的基础	<p>我们按照中国注册会计师审计准则的规定执行了审计工作。审计报告的“注册会计师对财务报表审计的责任”部分进一步阐述了我们在这些准则下的责任。按照中国注册会计师职业道德守则，我们独立于海通红利优选，并履行了职业道德方面的其他责任。我们相信，我们获取的审计证据是充分、适当的，为发表审计意见提供了基础。</p>
强调事项	-
其他事项	-
其他信息	<p>集合计划管理人对其他信息负责。其他信息包括海通红利优选 2021 年年度报告中涵盖的信息，但不包括财务报表和我们的审计报告。</p> <p>我们对财务报表发表的审计意见不涵盖其他信息，我们也不对其他信息发表任何形式的鉴证结论。</p> <p>结合我们对财务报表的审计，我们的责任是阅读其他信息，在此过程中，考虑其他信息是否与财务报表或我们在审计过程中了解到的情况存在重大不一致或者似乎存在重大错报。</p> <p>基于我们已执行的工作，如果我们确定其他信息存在重大错报，我们应当报告该事实。在这方面，我们无任何事项需要报告。</p>
管理层和治理层对财务报表的责任	<p>集合计划管理人管理层负责按照企业会计准则和中国证监会、中国基金业协会发布的有关规定及允许的行业实务操作编制财务报表，使其实现公允反映，并设计、执行和维护必要的内部控制，以使财务报表不存在由于舞弊或错误导致的重大错报。</p> <p>在编制财务报表时，集合计划管理人管理层负责评估海通红利优选的持续经营能力，披露与持续经营相关的事项（如适用），并运用持续经营假设，除非计划进行清算、终止运营或别无其他现实的选择。</p> <p>集合计划管理人治理层负责监督海通红利优选的财务报告过程。</p>

注册会计师对财务报表审计的责任	<p>我们的目标是对财务报表整体是否不存在由于舞弊或错误导致的重大错报获取合理保证，并出具包含审计意见的审计报告。合理保证是高水平的保证，但并不能保证按照审计准则执行的审计在某一重大错报存在时总能发现。错报可能由于舞弊或错误导致，如果合理预期错报单独或汇总起来可能影响财务报表使用者依据财务报表作出的经济决策，则通常认为错报是重大的。</p> <p>在按照审计准则执行审计工作的过程中，我们运用职业判断，并保持职业怀疑。同时，我们也执行以下工作：</p> <p>（一）识别和评估由于舞弊或错误导致的财务报表重大错报风险，设计和实施审计程序以应对这些风险，并获取充分、适当的审计证据，作为发表审计意见的基础。由于舞弊可能涉及串通、伪造、故意遗漏、虚假陈述或凌驾于内部控制之上，未能发现由于舞弊导致的重大错报的风险高于未能发现由于错误导致的重大错报的风险。</p> <p>（二）了解与审计相关的内部控制，以设计恰当的审计程序，但目的并非对内部控制的有效性发表意见。</p> <p>（三）评价集合计划管理人选用会计政策的恰当性和作出会计估计及相关披露的合理性。</p> <p>（四）对集合计划管理人使用持续经营假设的恰当性得出结论。同时，根据获取的审计证据，就可能对海通红利优选持续经营能力产生重大疑虑的事项或情况是否存在重大不确定性得出结论。如果我们得出结论认为存在重大不确定性，审计准则要求我们在审计报告中提请报表使用者注意财务报表中的相关披露；如果披露不充分，我们应当发表非无保留意见。我们的结论基于截至审计报告日可获得的信息。然而，未来的事项或情况可能导致海通红利优选不能持续经营。</p> <p>（五）评价财务报表的总体列报（包括披露）、结构和内容，并评价财务报表是否公允反映相关交易和事项。</p> <p>我们与集合计划管理人就审计范围、时间安排和重大审计发现等事项进行沟通，包括沟通我们在审计中识别出的值得关注的内部控制缺陷。</p>
会计师事务所的名称	立信会计师事务所（特殊普通合伙）
注册会计师的姓名	黄晔 迟媛
会计师事务所的地址	上海市南京东路 61 号 4 楼
审计报告日期	2022 年 3 月 31 日

§ 7 年度财务报表

7.1 资产负债表

会计主体：海通红利优选一年持有期混合型集合资产管理计划

报告截止日：2021 年 12 月 31 日

单位：人民币元

资产	附注号	本期末
----	-----	-----

		2021 年 12 月 31 日
资产：		
银行存款	7.4.7.1	20,546,799.98
结算备付金		1,648,413.78
存出保证金		31,646.03
交易性金融资产	7.4.7.2	34,520,962.69
其中：股票投资		34,519,962.71
基金投资		-
债券投资		999.98
资产支持证券投资		-
贵金属投资		-
衍生金融资产	7.4.7.3	-
买入返售金融资产	7.4.7.4	-
应收证券清算款		1,614,829.17
应收利息	7.4.7.5	4,023.24
应收股利		-
应收申购款		9.99
递延所得税资产		-
其他资产	7.4.7.6	-
资产总计		58,366,684.88
负债和所有者权益	附注号	本期末 2021 年 12 月 31 日
负 债：		
短期借款		-
交易性金融负债		-
衍生金融负债	7.4.7.3	-
卖出回购金融资产款		-
应付证券清算款		832,203.47
应付赎回款		9,897,141.65
应付管理人报酬		109,699.74
应付托管费		9,939.35
应付销售服务费		814.67
应付交易费用	7.4.7.7	11,226.63
应交税费		70,673.44
应付利息		-
应付利润		-
递延所得税负债		-
其他负债	7.4.7.8	143,940.75
负债合计		11,075,639.70
所有者权益：		
实收基金	7.4.7.9	52,039,483.88
未分配利润	7.4.7.10	-4,748,438.70
所有者权益合计		47,291,045.18

负债和所有者权益总计		58,366,684.88
------------	--	---------------

注：(1) 报告截止日 2021 年 12 月 31 日，集合计划份额总额 52,039,483.88 份，其中海通红利优选 A 份额净值（暂估业绩报酬前）0.9089 元，份额总额 3,395,999.62 份，资产净值（暂估业绩报酬前）3,086,641.33 元，相关暂估业绩报酬余额 6,508.07 元，资产净值（暂估业绩报酬后）3,080,133.26 元。海通红利优选 B 份额净值（暂估业绩报酬前）0.9088 元，份额总额 46,505,786.02 份，资产净值（暂估业绩报酬前）42,264,500.93 元，相关暂估业绩报酬余额 33,534.29 元，资产净值（暂估业绩报酬后）42,230,966.64 元。海通红利优选 C 份额净值（暂估业绩报酬前）0.9075 元，份额总额 2,137,698.24 份，资产净值（暂估业绩报酬前）1,939,902.92 元，相关暂估业绩报酬余额 4,166.2 元，资产净值（暂估业绩报酬后）1,935,736.72 元。暂估业绩报酬为假设本集合计划于本报告期末按照当日的集合计划份额净值（计提业绩报酬前）清算，根据集合计划份额持有人持有的集合计划份额（包括未到期份额）至该日持有期间的收益情况估算的业绩报酬。该暂估业绩报酬余额是各集合计划份额持有人于期末时点的暂估业绩报酬的合计，各集合计划份额持有人实际应承担的业绩报酬金额根据其持有期间的实际收益情况计算确认，可能与上述暂估业绩报酬金额存在差异。

(2) 本财务报表的实际编制期间为 2021 年 7 月 27 日（合同生效日）至 2021 年 12 月 31 日。

7.2 利润表

会计主体：海通红利优选一年持有期混合型集合资产管理计划

本报告期：2021 年 7 月 27 日（基金合同生效日）至 2021 年 12 月 31 日

单位：人民币元

项目	附注号	本期 2021 年 7 月 27 日（基金合同 生效日）至 2021 年 12 月 31 日
一、收入		3,241,549.40
1. 利息收入		237,364.19
其中：存款利息收入	7.4.7.11	41,642.15
债券利息收入		11.09
资产支持证券利息收入		-
买入返售金融资产收入		195,710.95
证券出借利息收入		-
其他利息收入		-
2. 投资收益（损失以“-”填列）		2,135,184.05
其中：股票投资收益	7.4.7.12	2,065,634.13
基金投资收益	-	-
债券投资收益	7.4.7.13	6,949.92
资产支持证券投资	7.4.7.13.5	-

贵金属投资收益	7.4.7.14	-
衍生工具收益	7.4.7.15	-
股利收益	7.4.7.16	62,600.00
3. 公允价值变动收益（损失以“-”号填列）	7.4.7.17	863,800.46
4. 汇兑收益（损失以“-”号填列）		-
5. 其他收入（损失以“-”号填列）	7.4.7.18	5,200.70
减：二、费用		710,941.31
1. 管理人报酬	7.4.10.2.1	380,496.91
2. 托管费	7.4.10.2.2	50,558.93
3. 销售服务费	7.4.10.2.3	1,374.71
4. 交易费用	7.4.7.19	141,584.50
5. 利息支出		-
其中：卖出回购金融资产支出		-
6. 税金及附加		8,165.88
7. 其他费用	7.4.7.20	128,760.38
三、利润总额（亏损总额以“-”号填列）		2,530,608.09
减：所得税费用		-
四、净利润（净亏损以“-”号填列）		2,530,608.09

7.3 所有者权益（基金净值）变动表

会计主体：海通红利优选一年持有期混合型集合资产管理计划

本报告期：2021年7月27日（基金合同生效日）至2021年12月31日

单位：人民币元

项目	本期 2021年7月27日（基金合同生效日）至2021年12月31日		
	实收基金	未分配利润	所有者权益合计
一、期初所有者权益（基金净值）	111,283,640.58	-12,643,876.15	98,639,764.43
二、本期经营活动产生的基金净值变动数（本期利润）	-	2,530,608.09	2,530,608.09
三、本期基金份额交易产生的基金净值变动数（净值减少以“-”号填列）	-59,244,156.70	5,364,829.36	-53,879,327.34
其中：1. 基金申购款	5,533,697.86	-614,431.80	4,919,266.06
2. 基金赎回款	-64,777,854.56	5,979,261.16	-58,798,593.40
四、本期向基金	-	-	-

份额持有人分配利润产生的基金净值变动（净值减少以“-”号填列）			
五、期末所有者权益（基金净值）	52,039,483.88	-4,748,438.70	47,291,045.18

报表附注为财务报表的组成部分。

本报告 7.1 至 7.4 财务报表由下列负责人签署：

<u>李井伟</u>	<u>陈颖</u>	<u>刘雯</u>
基金管理人负责人	主管会计工作负责人	会计机构负责人

7.4 报表附注

7.4.1 基金基本情况

海通红利优选一年持有期混合型集合资产管理计划（以下简称“本集合计划”）于 2021 年 6 月 17 日经中国证券监督管理委员会（以下简称“中国证监会”）《关于准予海通海蓝内需价值优选集合资产管理计划合同变更的回函》（机构部函[2021]1856 号）批准，《海通红利优选一年持有期混合型集合资产管理计划资产管理合同》于 2021 年 7 月 27 日起正式变更生效。本集合计划为契约型开放式，自合同变更生效日起存续期不得超过 3 年。本集合计划的管理人为上海海通证券资产管理有限公司，托管人为交通银行股份有限公司。

根据《中华人民共和国证券投资基金法》和《海通红利优选一年持有期混合型集合资产管理计划资产管理合同》的有关规定，本集合计划的投资范围为具有良好流动性的金融工具，包括国内依法发行上市的股票（包括主板、创业板、存托凭证及其他经中国证监会核准或注册上市的股票）、内地与香港股票市场交易互联互通机制允许买卖的规定范围内的香港联合交易所上市的股票（以下简称“港股通标的股票”）、债券（包括国债、央行票据、金融债、企业债、公司债、次级债、地方政府债券、政府支持机构债券、可转换债券（含分离交易可转债）、可交换债券等）、资产支持证券、银行存款、同业存单、货币市场工具、债券回购、股指期货、股票期权以及法律法规或中国证监会允许集合计划投资的其他金融工具（但须符合中国证监会相关规定）。

本集合计划根据法律法规的规定参与融资业务。在法律法规允许的情况下并履行适当程序后，本集合计划可以参与融券业务和转融通证券出借业务。在法律法规允许的情况下，本集合计划可以投资各类期权品种。

如法律法规或监管机构以后允许集合计划投资其他品种，管理人在履行适当程序后，可以将其纳入投资范围。

本集合计划的投资组合比例为：股票（含存托凭证）资产占集合计划资产的 60%-95%（投资于港股通标的股票的比例合计占股票资产的 0%-50%），投资于本集合计划界定的红利优选相关证券的比例不低于非现金集合计划资产的 80%；每个交易日日终在扣除股指期货合约、股票期权合约需缴纳的保证金后，现金或到期日在一年以内的政府债券不低于集合计划资产净值的 5%，其中现金不包括结算备付金、存出保证金、应收申购款等。本集合计划将港股通标的股票投资的比例下限设为零，本集合计划可根据投资策略需要或不同配置地市场环境的变化，选择将部分集合计划资产投资于港股通标的股票或选择不将集合计划资产投资于港股通标的股票，集合计划资产并非必然投资港股通标的股票。

本集合计划的业绩比较基准为中证红利指数收益率×50%+中证港股通高股息指数收益率×20%+中证全债指数收益率×30%。

7.4.2 会计报表的编制基础

本集合计划的财务报表按照财政部于 2006 年 2 月 15 日及以后期间颁布的《企业会计准则—基本准则》、各项具体会计准则及相关规定（以下合称“企业会计准则”）、中国证监会颁布的《证券投资基金信息披露 XBRL 模板第 3 号〈年度报告和半年度报告〉》、中国证券投资基金业协会（以下简称“中国基金业协会”）颁布的《证券投资基金会计核算业务指引》、《海通红利优选一年持有期混合型集合资产管理计划资产管理合同》和在财务报表附注 7.4.4 所列示的中国证监会、中国基金业协会发布的有关规定及允许的基金行业实务操作编制。

7.4.3 遵循企业会计准则及其他有关规定的声明

本财务报表符合企业会计准则的要求，真实、完整地反映了本集合计划 2021 年 12 月 31 日的财务状况以及 2021 年 7 月 27 日（合同生效日）至 2021 年 12 月 31 日的经营成果和集合计划净值变动情况等有关信息。

7.4.4 重要会计政策和会计估计

本集合计划财务报表所载财务信息依照企业会计准则、《证券投资基金会计核算业务指引》和其他相关规定所厘定的主要会计政策和会计估计编制。

7.4.4.1 会计年度

本集合计划会计年度为公历 1 月 1 日起至 12 月 31 日止。本期财务报表的实际编制期间为 2021 年 7 月 27 日（合同生效日）至 2021 年 12 月 31 日。

7.4.4.2 记账本位币

本集合计划采用人民币为记账本位币。

7.4.4.3 金融资产和金融负债的分类

(1) 金融资产的分类

金融资产于初始确认时分类为：以公允价值计量且其变动计入当期损益的金融资产、应收款项、可供出售金融资产及持有至到期投资。金融资产的分类取决于本集合计划对金融资产的持有意图和持有能力。本集合计划现无金融资产分类为可供出售金融资产及持有至到期投资。

本集合计划目前以交易目的持有的股票投资、债券投资、资产支持证券和衍生工具分类为以公允价值计量且其变动计入当期损益的金融资产。除衍生工具所产生的金融资产在资产负债表中以衍生金融资产列示外，以公允价值计量且其变动计入当期损益的金融资产在资产负债表中以交易性金融资产列示。

本集合计划持有的其他金融资产分类为应收款项，包括银行存款、买入返售金融资产和其他各类应收款项等。应收款项是指在活跃市场中没有报价、回收金额固定或可确定的非衍生金融资产。

(2) 金融负债的分类

金融负债于初始确认时分类为：以公允价值计量且其变动计入当期损益的金融负债及其他金融负债。本集合计划目前暂无金融负债分类为以公允价值计量且其变动计入当期损益的金融负债。本集合计划持有的其他金融负债包括卖出回购金融资产和其他各类应付款项等。

7.4.4.4 金融资产和金融负债的初始确认、后续计量和终止确认

金融资产或金融负债于本集合计划成为金融工具合同的一方时，按公允价值在资产负债表内确认。以公允价值计量且其变动计入当期损益的金融资产，取得时发生的相关交易费用计入当期损益。对于支付的价款中包含的债券或资产支持证券起息日或上次除息日至购买日止的利息，单独确认为应收项目。应收款项和其他金融负债的相关交易费用计入初始确认金额。

对于以公允价值计量且其变动计入当期损益的金融资产，按照公允价值进行后续计量；对于应收款项和其他金融负债采用实际利率法，以摊余成本进行后续计量。

金融资产满足下列条件之一的，予以终止确认：（1）收取该金融资产现金流量的合同权利终止；（2）该金融资产已转移，且本集合计划将金融资产所有权上几乎所有的风险和报酬转移给转入方；或者（3）该金融资产已转移，虽然本集合计划既没有转移也没有保留金融资产所有权上几乎所有的风险和报酬，但是放弃了对该金融资产控制。

金融资产终止确认时，其账面价值与收到的对价的差额，计入当期损益。

当金融负债的现时义务全部或部分已经解除时，终止确认该金融负债或义务已解除的部分。终止确认部分的账面价值与支付的对价之间的差额，计入当期损益。

7.4.4.5 金融资产和金融负债的估值原则

本集合计划持有的股票投资、债券投资、资产支持证券和衍生工具按如下原则确定公允价值并进行估值：

(1) 存在活跃市场的金融工具按其估值日的市场交易价格确定公允价值；估值日无交易且最近交易日后未发生影响公允价值计量的重大事件的，按最近交易日的市场交易价格确定公允价值。有充足证据表明估值日或最近交易日的市场交易价格不能真实反映公允价值的，应对市场交易价格进行调整，确定公允价值。与上述投资品种相同，但具有不同特征的，应以相同资产或负债的公允价值为基础，并在估值技术中考虑不同特征因素的影响。特征是指对资产出售或使用的限制等，如果该限制是针对资产持有者的，那么在估值技术中不应将该限制作为特征考虑。此外，集合计划管理人不应考虑因大量持有相关资产或负债所产生的溢价或折价。

(3) 当金融工具不存在活跃市场，采用在当前情况下适用并且有足够可利用数据和其他信息支持的估值技术确定公允价值。采用估值技术时，优先使用可观察输入值，只有在无法取得相关资产或负债可观察输入值或取得不切实可行的情况下，才可以使用不可观察输入值。

(3) 如经济环境发生重大变化或证券发行人发生影响金融工具价格的重大事件，应对估值进行调整并确定公允价值。

7.4.4.6 金融资产和金融负债的抵销

本集合计划持有的资产和承担的负债基本为金融资产和金融负债。当本集合计划 1) 具有抵销已确认金额的法定权利且该种法定权利现在是可执行的；且 2) 交易双方准备按净额结算时，金融资产与金融负债按抵销后的净额在资产负债表中列示。

7.4.4.7 实收基金

实收基金为对外发行集合计划份额所募集的总金额在扣除损益平准金分摊部分后的余额。由于申购和赎回引起的实收基金变动分别于集合计划申购确认日及集合计划赎回确认日认列。上述申购和赎回分别包括集合计划转换所引起的转入集合计划的实收基金增加和转出集合计划的实收基金减少。

7.4.4.8 损益平准金

损益平准金包括已实现平准金和未实现平准金。已实现平准金指在申购或赎回集合计划份额时，申购或赎回款项中包含的按累计未分配的已实现损益占集合计划净值比例计算的金额。未实现平准金指在申购或赎回集合计划份额时，申购或赎回款项中包含的按累计未实现损益占集合计划净值比例计算的金额。损益平准金于申购确认日或赎回确认日确认，并于期末全额转入未分配利润/(累计亏损)。

7.4.4.9 收入/(损失)的确认和计量

存款利息收入按存款的本金与适用的利率逐日计提的金额入账。

债券利息收入按债券票面价值与票面利率或债券发行价计算的金额扣除应由债券发行企业代扣代缴的个人所得税后的净额确认，在债券实际持有期内逐日计提。

资产支持证券利息收入按证券票面价值与票面利率计算的金额，扣除应由资产支持证券发行企业代扣代缴的个人所得税后的净额确认，在证券实际持有期内逐日计提。

买入返售金融资产收入，按融出资金应付或实际支付的总额及实际利率(当实际利率与合同利率差异较小时，也可以用合同利率)，在回购期内逐日计提。

股票投资收益/(损失)以卖出股票交易日的成交总额扣除应结转的股票投资成本的差额确认。

债券投资收益/(损失)以卖出债券交易日的成交总额扣除应结转的债券投资成本和应收利息的差额确认。

资产支持证券投资收益/(损失)为卖出资产支持证券交易日的成交总额扣除应结转的资产支持证券投资成本和应收利息的差额确认。

基金投资收益/(损失)以卖出/赎回基金交易日的成交总额扣除应结转的基金投资成本的差额确认。

基金红利收入按持有份额计算红利收入金额，于红利日确认并计入投资收益。

股利收入按上市公司宣告的分红派息比例计算，于除息日确认并计入投资收益。

公允价值变动损益于估值日按以公允价值计量且其变动计入当期损益的金融资产的公允价值变动形成的利得或损失确认，并于相关金融资产卖出或到期转出时计入投资收益。

7.4.4.10 费用的确认和计量

本集合计划的管理人报酬(包括管理费和业绩报酬)、托管费和销售服务费在费用涵盖期间按资产管理合同约定的费率和计算方法逐日确认，其中业绩报酬于相应的集合计划赎回确认日按投资者赎回申请的集合计划实际收益情况计算确认，未达到支付条件的暂估业绩报酬不计入当期收益。

暂估业绩报酬为假设本集合计划于本报告期末按照当日的集合计划份额净值(计提业绩报酬前)清算，根据集合计划份额持有人持有的集合计划份额(包括未到期份额)至该日持有期间的收益情况估算的业绩报酬。

其他金融负债在持有期间确认的利息支出按实际利率法计算，实际利率法与直线法差异较小的则按直线法计算。

7.4.4.11 基金的收益分配政策

本集合计划的收益分配政策为：

(1) 在符合有关集合计划收益分配条件的前提下，本集合计划每年收益分配次数最多为 12 次，每份集合计划份额每次集合计划收益分配比例不得低于集合计划收益分配基准日每份集合计划份额可供分配利润的 10%，若《资产管理合同》生效不满 3 个月可不进行收益分配；

(2) 本集合计划收益分配方式分两种：现金分红与红利再投资，投资者可选择现金红利或将现金红利自动转为该类集合计划份额进行再投资；若投资者不选择，本集合计划默认的收益分配方式是现金分红；因红利再投资转换的份额类别，与集合计划份额持有人在收益分配基准日持有的份额同属一个类别；如集合计划份额持有人持有多个类别份额的，则根据不同类别收益分配方案分别计算该类别红利再投资份额；如投资者选择将现金红利自动转为相应类别的集合计划份额进行再投资，再投资集合计划份额的持有期限与原持有集合计划份额相同（红利再投资取得的 A 类份额和 C 类份额，其最短持有期限的起算日与原持有集合计划份额相同）；

(3) 集合计划收益分配后各类集合计划份额净值不能低于面值；即集合计划收益分配基准日的各类集合计划份额净值减去每单位该类集合计划份额收益分配金额后不能低于面值；

(4) 由于本集合计划 A 类份额、B 类份额不收取销售服务费，C 类份额收取销售服务费，各类别集合计划份额对应的可分配收益将有所不同。本集合计划同一类别的每一份集合计划份额享有同等分配权；

(5) 法律法规或监管机关另有规定的，从其规定。

7.4.4.12 外币交易

本集合计划本报告期无外币交易。

7.4.4.13 分部报告

本集合计划以内部组织结构、管理要求、内部报告制度为依据确定经营分部，以经营分部为基础确定报告分部并披露分部信息。

本集合计划目前以一个单一的经营分部运作，不需要披露分部信息。

7.4.4.14 其他重要的会计政策和会计估计

根据本集合计划的估值原则和中国证监会允许的基金行业估值实务操作，本集合计划确定以下类别股票投资、债券投资和资产支持证券投资的公允价值时采用的估值方法及其关键假设如下：

(1) 对于证券交易所上市的股票，若出现重大事项停牌或交易不活跃（包括涨跌停时的交易不活跃）等情况，本集合计划根据中国证监会公告[2017]13 号《中国证监会关于证券投资基金估值业务的指导意见》，根据具体情况采用《关于发布中基协(AMAC)基金行业股票估值指数的通知》提供的市盈率法、现金流量折现法等估值技术进行估值。

(2) 对于在发行时明确一定期限限售期的股票，包括但不限于非公开发行股票、首次公开发行股票时公司股东公开发售股份、通过大宗交易取得的带限售期的股票等，不包括停牌、新发行未上市、回购交易中的质押券等流通受限股票，根据中基协发[2017]6号《关于发布〈证券投资基金投资流通受限股票估值指引（试行）〉的通知》，在估值日按照流通受限股票计算公式确定估值日流通受限股票的价值。

(3) 根据《中国证券投资基金业协会估值核算工作小组关于 2015 年 1 季度固定收益品种的估值处理标准》（以下简称“估值处理标准”），在上海证券交易所、深圳证券交易所及银行间同业市场上市交易或挂牌转让的固定收益品种（估值处理标准另有规定的除外），采用第三方估值机构提供的价格数据进行估值。

7.4.5 会计政策和会计估计变更以及差错更正的说明

7.4.5.1 会计政策变更的说明

本集合计划本报告期未发生会计政策变更。

7.4.5.2 会计估计变更的说明

本集合计划本报告期未发生会计估计变更。

7.4.5.3 差错更正的说明

本集合计划在本报告期间无须说明的会计差错更正。

7.4.6 税项

财政部、国家税务总局财税[2016]140号《关于明确金融、房地产开发、教育辅助服务等增值税政策的通知》、财税[2017]56号《关于资管产品增值税有关问题的通知》、财税[2017]90号《关于租入固定资产进项税额抵扣等增值税政策的通知》对资产管理计划增值税做出相关规定。除增值税外，本集合计划比照证券投资基金的相关税务法规及其他相关国内税务法规计提和缴纳税款，若遇政策法规调整，相关的税务问题将按照调整后的政策法规执行。主要税项列示如下：

1、增值税

根据财税[2016]140号文件的规定，资管产品运营过程中发生的增值税应税行为，以资管产品管理人为增值税纳税人。

根据财税[2017]56号文件的规定，2018年1月1日(含)以后，资管产品管理人（以下简称管理人）运营资管产品过程中发生的增值税应税行为，以管理人为增值税纳税人，暂适用简易计税方法，按照3%的征收率缴纳增值税。对资管产品在2018年1月1日以前运营过程中发生的增值税应税行为，未缴纳增值税的，不再缴纳；已缴纳增值税的，已纳税额从管理人以后月份的增值税应纳税额中抵减。

根据财税[2017]90 号文件的规定，自 2018 年 1 月 1 日起，资管产品管理人运营资管产品提供的贷款服务、发生的部分金融商品转让业务，按照以下规定确定销售额：（一）提供贷款服务，以 2018 年 1 月 1 日起产生的利息及利息性质的收入为销售额；（二）转让 2017 年 12 月 31 日前取得的股票（不包括限售股）、债券、基金、非货物期货，可以选择按照实际买入价计算销售额，或者以 2017 年最后一个交易日的股票收盘价（2017 年最后一个交易日处于停牌期间的股票，为停牌前最后一个交易日收盘价）、债券估值（中债金融估值中心有限公司或中证指数有限公司提供的债券估值）、基金份额净值、非货物期货结算价格作为买入价计算销售额。

本集合计划增值税的附加税费，包括城市维护建设税、教育费附加和地方教育费附加等，按照实际缴纳增值税税额的适用比例计算，由管理人申报缴纳。

2、印花税

比照《财政部、国家税务总局关于证券投资基金税收问题的通知》（财税字[1998]55 号）和《财政部、国家税务总局关于开放式证券投资基金有关税收问题的通知》（财税[2002]128 号）文件的规定，基金管理人运用资产管理计划买卖股票，卖出股票按 1% 的税率缴纳股票交易印花税，买入股票不征收股票交易印花税。

3、所得税

根据《财政部、国家税务总局关于企业所得税若干优惠政策的通知》（财税[2008]1 号）的规定，对证券投资基金从证券市场中取得的收入，包括买卖股票、债券的差价收入，股权的股息、红利收入，从基金分配中取得的收入，债券的利息收入以及其他收入，暂不征收企业所得税。

7.4.7 重要财务报表项目的说明

7.4.7.1 银行存款

单位：人民币元

项目	本期末 2021 年 12 月 31 日
活期存款	20,546,799.98
定期存款	-
其中：存款期限 1 个月以内	-
存款期限 1-3 个月	-
存款期限 3 个月以上	-
其他存款	-
合计	20,546,799.98

7.4.7.2 交易性金融资产

单位：人民币元

项目	本期末 2021 年 12 月 31 日
----	-------------------------

	成本	公允价值	公允价值变动
股票	35,093,367.56	34,519,962.71	-573,404.85
贵金属投资-金交所黄金合约	-	-	-
债券	交易所市场	999.98	999.98
	银行间市场	-	-
	合计	999.98	999.98
资产支持证券	-	-	-
基金	-	-	-
其他	-	-	-
合计	35,094,367.54	34,520,962.69	-573,404.85

7.4.7.3 衍生金融资产/负债

注：本集合计划本报告期末未持有衍生金融资产/负债。

7.4.7.4 买入返售金融资产

7.4.7.4.1 各项买入返售金融资产期末余额

注：本集合计划本报告期末各项买入返售金融资产无余额。

7.4.7.4.2 期末买断式逆回购交易中取得的债券

注：本集合计划本报告期末未持有买断式逆回购交易中取得的债券。

7.4.7.5 应收利息

单位：人民币元

项目	本期末 2021年12月31日
应收活期存款利息	3,105.39
应收定期存款利息	-
应收其他存款利息	-
应收结算备付金利息	900.66
应收债券利息	0.03
应收资产支持证券利息	-
应收买入返售证券利息	-
应收申购款利息	-
应收黄金合约拆借孳息	-
应收出借证券利息	-
其他	17.16
合计	4,023.24

注：其他包括应收结算保证金利息、应收港股通风控资金利息。

7.4.7.6 其他资产

注：本集合计划本报告期末其他资产无余额。

7.4.7.7 应付交易费用

单位：人民币元

项目	本期末 2021年12月31日
交易所市场应付交易费用	11,226.63
银行间市场应付交易费用	-
合计	11,226.63

7.4.7.8 其他负债

单位：人民币元

项目	本期末 2021年12月31日
应付券商交易单元保证金	-
应付赎回费	14,940.75
应付证券出借违约金	-
预提费用	129,000.00
合计	143,940.75

7.4.7.9 实收基金

金额单位：人民币元

海通红利优选 A

项目	本期 2021年7月27日（基金合同生效日）至2021年12月31日	
	基金份额（份）	账面金额
基金合同生效日	-	-
本期申购	3,395,999.62	3,395,999.62
本期赎回（以“-”号填列）	-	-
-基金拆分/份额折算前	-	-
基金拆分/份额折算调整	-	-
本期申购	-	-
本期赎回（以“-”号填列）	-	-
本期末	3,395,999.62	3,395,999.62

海通红利优选 B

项目	本期 2021年7月27日（基金合同生效日）至2021年12月31日	
	基金份额（份）	账面金额
基金合同生效日	111,283,640.58	111,283,640.58
本期申购	-	-
本期赎回（以“-”号填列）	-64,777,854.56	-64,777,854.56
-基金拆分/份额折算前	-	-
基金拆分/份额折算调整	-	-
本期申购	-	-
本期赎回（以“-”号填列）	-	-
本期末	46,505,786.02	46,505,786.02

海通红利优选 C

项目	本期 2021年7月27日（基金合同生效日）至2021年12月31日	
	基金份额（份）	账面金额
基金合同生效日	-	-
本期申购	2,137,698.24	2,137,698.24
本期赎回（以“-”号填列）	-	-
-基金拆分/份额折算前	-	-
基金拆分/份额折算调整	-	-
本期申购	-	-
本期赎回（以“-”号填列）	-	-
本期末	2,137,698.24	2,137,698.24

注：申购含红利再投（如有）、转换入份额（如有），赎回含转换出份额（如有）。

7.4.7.10 未分配利润

单位：人民币元

海通红利优选 A

项目	已实现部分	未实现部分	未分配利润合计
基金合同生效日	-	-	-
本期利润	224,523.15	-161,441.17	63,081.98
本期基金份额交易产生的变动数	-435,955.93	63,515.66	-372,440.27
其中：基金申购款	-435,955.93	63,515.66	-372,440.27
基金赎回款	-	-	-
本期已分配利润	-	-	-
本期末	-211,432.78	-97,925.51	-309,358.29

海通红利优选 B

项目	已实现部分	未实现部分	未分配利润合计
基金合同生效日	874,928.11	-13,518,804.26	-12,643,876.15
本期利润	1,302,429.00	1,120,900.90	2,423,329.90
本期基金份额交易产生的变动数	344,847.69	5,634,413.47	5,979,261.16
其中：基金申购款	-	-	-
基金赎回款	344,847.69	5,634,413.47	5,979,261.16
本期已分配利	-	-	-

润			
本期末	2,522,204.80	-6,763,489.89	-4,241,285.09

海通红利优选 C

项目	已实现部分	未实现部分	未分配利润合计
基金合同生效日	-	-	-
本期利润	139,855.48	-95,659.27	44,196.21
本期基金份额交易产生的变动数	-276,195.89	34,204.36	-241,991.53
其中：基金申购款	-276,195.89	34,204.36	-241,991.53
基金赎回款	-	-	-
本期已分配利润	-	-	-
本期末	-136,340.41	-61,454.91	-197,795.32

7.4.7.11 存款利息收入

单位：人民币元

项目	本期
	2021年7月27日（基金合同生效日）至2021年12月31日
活期存款利息收入	25,142.49
定期存款利息收入	-
其他存款利息收入	-
结算备付金利息收入	16,295.09
其他	204.57
合计	41,642.15

注：其他包括结算保证金利息收入、港股通风控资金利息收入。

7.4.7.12 股票投资收益

7.4.7.12.1 股票投资收益——买卖股票差价收入

单位：人民币元

项目	本期
	2021年7月27日（基金合同生效日）至2021年12月31日
卖出股票成交总额	98,925,170.69
减：卖出股票成本总额	96,859,536.56
买卖股票差价收入	2,065,634.13

7.4.7.13 债券投资收益

7.4.7.13.1 债券投资收益——买卖债券差价收入

单位：人民币元

项目	本期 2021年7月27日（基金合同生效日）至2021年12月31日
卖出债券（、债转股及债券到期兑付）成交总额	17,961.00
减：卖出债券（、债转股及债券到期兑付）成本总额	10,999.56
减：应收利息总额	11.52
买卖债券差价收入	6,949.92

7.4.7.13.2 资产支持证券投资收益

注：本集合计划本报告期无资产支持证券投资收益。

7.4.7.14 贵金属投资收益

7.4.7.14.1 贵金属投资收益项目构成

注：本集合计划本报告期无贵金属投资收益。

7.4.7.15 衍生工具收益

7.4.7.15.1 衍生工具收益——买卖权证差价收入

注：本集合计划本报告期未进行衍生工具投资。

7.4.7.16 股利收益

单位：人民币元

项目	本期 2021年7月27日（基金合同生效日）至2021年12月31日
股票投资产生的股利收益	62,600.00
其中：证券出借权益补偿收入	-
基金投资产生的股利收益	-
合计	62,600.00

7.4.7.17 公允价值变动收益

单位：人民币元

项目名称	本期 2021年7月27日（基金合同生效日）至2021年12月31日
------	---------------------------------------

1. 交易性金融资产	863,800.46
股票投资	863,800.46
债券投资	-
资产支持证券投资	-
基金投资	-
贵金属投资	-
其他	-
2. 衍生工具	-
权证投资	-
3. 其他	-
减：应税金融商品公允价值变动产生的预估增值税	-
合计	863,800.46

7.4.7.18 其他收入

单位：人民币元

项目	本期 2021年7月27日（基金合同生效日）至2021年12月31日
基金赎回费收入	5,200.70
合计	5,200.70

7.4.7.19 交易费用

单位：人民币元

项目	本期 2021年7月27日（基金合同生效日）至2021年12月31日
交易所市场交易费用	141,584.50
银行间市场交易费用	-
合计	141,584.50

7.4.7.20 其他费用

单位：人民币元

项目	本期 2021年7月27日（基金合同生效日）至2021年12月31日
审计费用	3,895.38
信息披露费	120,000.00
证券出借违约金	-
银行费用	65.00
账户维护费	4,800.00
合计	128,760.38

7.4.7.21 分部报告

本集合计划本报告期无分部报告。

7.4.8 或有事项、资产负债表日后事项的说明

7.4.8.1 或有事项

截至资产负债表日，本集合计划并无须作披露的或有事项。

7.4.8.2 资产负债表日后事项

截至财务报表报出日，本集合计划并无须作披露的资产负债表日后事项。

7.4.9 关联方关系

关联方名称	与本基金的关系
上海海通证券资产管理有限公司（“海通资管”）	基金管理人、基金销售机构
交通银行股份有限公司（“交通银行”）	基金托管人
海通证券股份有限公司（“海通证券”）	基金管理人的股东、基金代销机构

7.4.10 本报告期及上年度可比期间的关联方交易

下述关联交易均根据正常的商业交易条件进行，并以一般交易价格为定价基础。

7.4.10.1 通过关联方交易单元进行的交易

7.4.10.1.1 股票交易

金额单位：人民币元

关联方名称	本期 2021年7月27日（基金合同生效日）至2021年12月31日	
	成交金额	占当期股票 成交总额的比例（%）
海通证券	171,054,911.42	100.00

7.4.10.1.2 债券交易

金额单位：人民币元

关联方名称	本期 2021年7月27日（基金合同生效日）至2021年12月31日	
	成交金额	占当期债券 成交总额的比例（%）
海通证券	18,169.50	100.00

7.4.10.1.3 债券回购交易

金额单位：人民币元

关联方名称	本期 2021年7月27日（基金合同生效日）至2021年12月31日	
	成交金额	占当期债券回购 成交总额的比例（%）

海通证券	2,023,296,000.00	100.00
------	------------------	--------

7.4.10.1.4 权证交易

注：本集合计划本报告期末通过关联方交易单元进行权证交易。

7.4.10.1.5 应支付关联方的佣金

金额单位：人民币元

关联方名称	本期 2021年7月27日（基金合同生效日）至2021年12月31日			
	当期 佣金	占当期佣金总量 的比例（%）	期末应付佣金余额	占期末应付佣金 总额的比例（%）
海通证券	21,192.64	100.00	11,226.63	100.00

注：上述佣金按市场佣金率计算，以扣除由中国证券登记结算有限责任公司收取证管费、经手费和由券商承担的证券结算风险基金后的净额列示。

7.4.10.2 关联方报酬

7.4.10.2.1 基金管理费

单位：人民币元

项目	本期 2021年7月27日（基金合同生效日）至2021年12月31日
当期发生的基金应支付的管理费	380,496.91
其中：支付销售机构的客户维护费	77,895.92

注：1. 本集合计划本期共发生应支付的固定管理费 337,059.56 元。本集合计划的固定管理费按前一日集合计划资产净值的 0.8% 年费率计提。管理费的计算方法如下：

$$H = E \times 0.8\% \div \text{当年天数}$$

H 为每日应计提的集合计划固定管理费

E 为前一日的集合计划资产净值

集合计划固定管理费每日计提，逐日累计至每月月末，按月支付。

2. 本集合计划本期共发生应支付的业绩报酬 43,437.35 元。在本集合计划投资者赎回日和集合计划终止日，管理人将根据投资者的期间年化收益率，对 B 类计划份额期间年化收益率超过 5% 以上部分按照 18% 的比例收取管理人业绩报酬；对 A 类或 C 类计划份额期间年化收益率超过 8% 以上部分按照 20% 的比例收取业绩报酬。

A 类或 C 类计划份额业绩报酬的计算公式为：

当年化收益率 $R \geq 8\%$ = 每笔参与在上一个业绩报酬计提日的资产净值总额 * (期间年化收益率 - 8%) * 20% * 投资者上一个业绩报酬计提日 (含) 到本次业绩报酬计提日 (不含) 的年限 (1 年按 365 天计算)

B 类计划份额业绩报酬的计算公式为:

当年化收益率 $R \geq 5\%$ = 每笔参与在上一个业绩报酬计提日的资产净值总额 * (期间年化收益率 - 5%) * 18% * 投资者上一个业绩报酬计提日 (含) 到本次业绩报酬计提日 (不含) 的年限 (1 年按 365 天计算)

每笔参与份额以上一个发生业绩报酬计提的业绩报酬计提日 (如该笔参与份额未发生业绩报酬计提, 募集期认购的, 以本集合计划成立日为上一个业绩报酬计提日, 存续期内申购的, 以申购当日为上一个业绩报酬计提日) 到本次业绩报酬计提日的年化收益率, 作为计提业绩报酬的基准。

3. 实际支付销售机构的客户维护费以本集合计划管理人和各销售机构对账确认的金额为准。

7.4.10.2.2 基金托管费

单位: 人民币元

项目	本期
	2021 年 7 月 27 日 (基金合同生效日) 至 2021 年 12 月 31 日
当期发生的基金应支付的托管费	50,558.93

注: 本集合计划的托管费按前一日集合计划资产净值的 0.12% 的年费率计提。托管费的计算方法如下:

$$H = E \times 0.12\% \div \text{当年天数}$$

H 为每日应计提的集合计划托管费

E 为前一日的集合计划资产净值

集合计划托管费每日计提, 逐日累计至每月月末, 按月支付。

7.4.10.2.3 销售服务费

单位: 人民币元

获得销售服务费的各关联方名称	本期			
	2021 年 7 月 27 日 (基金合同生效日) 至 2021 年 12 月 31 日			
	当期发生的基金应支付的销售服务费			
	海通红利优选 A	海通红利优选 B	海通红利优选 C	合计

海通证券	-	-	1,372.93	1,372.93
海通资管	-	-	0.36	0.36
合计	-	-	1,373.29	1,373.29

注：C类份额的销售服务费按前一日C类份额资产净值的0.5%年费率计提，计算方法如下：

$$H = E \times \text{年销售服务费率} \div \text{当年天数}$$

H 为C类份额每日应计提的销售服务费

E 为C类份额前一日集合计划资产净值

销售服务费每日计提，逐日累计至每月月末，按月支付。

7.4.10.3 与关联方进行银行间同业市场的债券(含回购)交易

注：本集合计划本报告期末与关联方通过银行间同业市场进行债券（含回购）交易。

7.4.10.4 报告期内转融通证券出借业务发生重大关联交易事项的说明

7.4.10.4.1 与关联方通过约定申报方式进行的适用固定期限费率的证券出借业务的情况

注：本集合计划本报告期末与关联方通过约定申报方式进行的适用固定期限费率的证券出借业务。

7.4.10.4.2 与关联方通过约定申报方式进行的适用市场化期限费率的证券出借业务的情况

注：本集合计划本报告期末与关联方通过约定申报方式进行适用固定期限费率的证券出借业务。

7.4.10.5 各关联方投资本基金的情况

7.4.10.5.1 报告期内基金管理人运用固有资金投资本基金的情况

份额单位：份

项目	本期	本期	本期
	2021年7月27日(基金合同生效日)至2021年12月31日	2021年7月27日(基金合同生效日)至2021年12月31日	2021年7月27日(基金合同生效日)至2021年12月31日
	海通红利优选 A	海通红利优选 B	海通红利优选 C
基金合同生效日(2021年7月27日)持有的基金份额	-	18,513,947.17	-
报告期初持有的基金	-	18,513,947.17	-

份额			
报告期间申购/买入总份额	-	0.00	-
报告期间因拆分变动份额	-	-	-
减：报告期间赎回/卖出总份额	-	11,000,000.00	-
报告期末持有的基金份额	-	7,513,947.17	-
报告期末持有的基金份额占基金总份额比例	-	16.16%	-

注：本表报告期末持有的基金份额占总份额比例的计算中，A、B、C 级比例分母为各自级别的份额。

7.4.10.5.2 报告期末除基金管理人之外的其他关联方投资本基金的情况

份额单位：份

海通红利优选 B

关联方名称	本期末 2021 年 12 月 31 日	
	持有的基金份额	持有的基金份额占基金总份额的比例 (%)
海通证券	8,000,000.00	17.20

注：本表持有的基金份额占总份额比例的计算中，A、B、C 级比例分母为各自级别的份额。

7.4.10.6 由关联方保管的银行存款余额及当期产生的利息收入

单位：人民币元

关联方名称	本期 2021 年 7 月 27 日（基金合同生效日）至 2021 年 12 月 31 日	
	期末余额	当期利息收入
交通银行	20,546,799.98	25,142.49

7.4.10.7 本基金在承销期内参与关联方承销证券的情况

7.4.10.8 其他关联交易事项的说明

本报告期内及上年度可比期间内本集合计划均无其他关联交易事项的说明。

7.4.11 利润分配情况

注：本集合计划本报告期末进行利润分配。

7.4.12 期末(2021 年 12 月 31 日)本基金持有的流通受限证券

7.4.12.1 因认购新发/增发证券而于期末持有的流通受限证券

金额单位：人民币元

7.4.12.1.2 受限证券类别：债券										
证券代码	证券名称	成功认购日	可流通日	流通受限类型	认购价格	期末估值单价	数量 (单位：张)	期末成本总额	期末估值总额	备注
113052	兴业转债	2021 年 12 月 30 日	2022 年 1 月 14 日	新债未上市	100.00	100.00	10	999.98	999.98	-

7.4.12.2 期末持有的暂时停牌等流通受限股票

注：本集合计划本报告期末未持有暂时停牌等流通受限股票。

7.4.12.3 期末债券正回购交易中作为抵押的债券

7.4.12.3.1 银行间市场债券正回购

注：本集合计划本报告期末无从事银行间市场债券正回购交易作为抵押的债券。

7.4.12.3.2 交易所市场债券正回购

本集合计划本报告期末无从事交易所市场债券正回购交易作为抵押的债券。

7.4.12.4 期末参与转融通证券出借业务的证券

注：本集合计划本报告期末无参与转融通证券出借业务的证券。

7.4.13 金融工具风险及管理

7.4.13.1 风险管理政策和组织架构

本集合计划在日常经营活动中涉及的财务风险主要包括信用风险、流动性风险及市场风险。本集合计划管理人制定了政策和程序来识别及分析这些风险，并设定适当的风险限额及内部控制流程，通过可靠的管理及信息系统持续监控上述各类风险。

本集合计划管理人奉行全面风险管理体系的建设，建立了由董事会、合规与风险控制委员会、合规负责人、风控与稽核部和合规与法务部、相关职能部门和业务部门构成的风险管理架构体系。

7.4.13.2 信用风险

信用风险是指集合计划在交易过程中因交易对手未履行合约责任，或者集合计划所投资证券之发行人出现违约、拒绝支付到期本息，导致集合计划资产损失和收益变化的风险。

本集合计划均投资于具有良好信用等级的证券，且通过分散化投资以分散信用风险。

本集合计划投资于一家上市公司发行的证券市值不超过集合计划资产净值的 10%，且本集合

计划与由本集合计划管理人管理的其他全部公开募集性质的集合计划共同持有一家公司发行的证券，不得超过该证券的 10%。本集合计划在交易所进行的交易均与中国证券登记结算有限责任公司完成证券交收和款项清算，因此违约风险发生的可能性很小；集合计划在进行银行间同业市场交易前均对交易对手进行信用评估，以控制相应的信用风险。由于国债、央行票据和政策性金融债的信用风险很低，故不在下表进行列示。

7.4.13.2.1 按短期信用评级列示的债券投资

注：本集合计划本报告期末未持有按短期信用评级列示的债券投资。

7.4.13.2.2 按短期信用评级列示的资产支持证券投资

注：本集合计划本报告期末未持有按短期信用评级列示的资产支持证券。

7.4.13.2.3 按短期信用评级列示的同业存单投资

注：本集合计划本报告期末未持有按短期信用评级列示的同业存单投资。

7.4.13.2.4 按长期信用评级列示的债券投资

单位：人民币元

长期信用评级	本期末 2021 年 12 月 31 日
AAA	999.98
AAA 以下	-
未评级	-
合计	999.98

注：以上评级取自第三方评级机构的债项评级，未评级债券为国债、政策性金融债等无信用评级的债券。

7.4.13.2.5 按长期信用评级列示的资产支持证券投资

注：本集合计划本报告期末未持有按长期信用评级列示的资产支持证券。

7.4.13.2.6 按长期信用评级列示的同业存单投资

注：本集合计划本报告期末未持有按长期信用评级列示的同业存单投资。

7.4.13.3 流动性风险

流动性风险是指集合计划在履行与金融负债有关的义务时遇到资金短缺的风险。本集合计划的流动性风险一方面来自于集合计划份额持有人可随时要求赎回其持有的集合计划份额，另一方面来自于投资品种所处的交易市场不活跃而带来的变现困难或因投资集中而无法在市场出现剧烈波动的情况下以合理的价格变现。

7.4.13.3.1 报告期内本基金组合资产的流动性风险分析

本集合计划的管理人严格按照《公开募集证券投资基金运作管理办法》及《公开募集开放式证券投资基金流动性风险管理规定》等有关法规的要求建立健全流动性风险管理的内部控制体系，审慎评估各类资产的流动性，针对性制定流动性风险管理措施，对本集合计划组合资产的流动性风险进行管理。

本集合计划的管理人采用监控组合资产持仓集中度指标、逆回购交易的到期日与交易对手的集中度、流动性受限资产比例、组合资产中 7 个工作日可变现资产的可变现价值以及压力测试等方式防范流动性风险，并于开放日对本集合计划的申购赎回情况进行监控，保持投资组合中的可用现金头寸与之相匹配，确保本集合计划资产的变现能力与投资者赎回需求的匹配与平衡。本集合计划的管理人在合同中设计了巨额赎回条款，约定在非常情况下赎回申请的处理方式，控制因开放申购赎回带来的流动性风险，有效保障持有人利益。

本集合计划所持部分证券在证券交易所上市，其余亦可在银行间同业市场交易，因此除在 7.4.12 中列示的部分集合计划资产流通暂时受限制不能自由转让的情况外，其余均能及时变现。本集合计划主动投资于流动性受限资产的市值合计未超过资产净值的 15%。此外，本集合计划可通过卖出回购金融资产方式借入短期资金应对流动性需求，其上限一般不超过集合计划持有的债券资产的公允价值。

本集合计划本报告期末无重大流动性风险。

7.4.13.4 市场风险

市场风险是指集合计划所持金融工具的公允价值或未来现金流量因所处市场各类价格因素的变动而发生波动的风险，包括利率风险、外汇风险和其他价格风险。

7.4.13.4.1 利率风险

利率风险是指金融工具的公允价值或现金流量受市场利率变动而发生波动的风险。利率敏感性金融工具均面临由于市场利率上升而导致公允价值下降的风险，其中浮动利率类金融工具还面临每个付息期间结束根据市场利率重新定价时对于未来现金流影响的风险。

本集合计划的管理人定期对本集合计划面临的利率敏感性缺口进行监控，并通过调整投资组合的久期等方法对上述利率风险进行管理。

本集合计划持有银行存款、结算备付金、存出保证金和买入返售金融资产等利率敏感性资产，因此存在相应的利率风险。

7.4.13.4.1.1 利率风险敞口

单位：人民币元

本期末 2021年12月31日	1年以内	1-5年	5年以上	不计息	合计
资产					
银行存款	20,546,799.98	-	-	-	20,546,799.98
结算备付金	1,648,413.78	-	-	-	1,648,413.78
存出保证金	31,646.03	-	-	-	31,646.03
交易性金融资产	999.98	-	-	34,519,962.71	34,520,962.69
应收利息	-	-	-	4,023.24	4,023.24
应收申购款	-	-	-	9.99	9.99
应收证券清算款	-	-	-	1,614,829.17	1,614,829.17
资产总计	22,227,859.77	-	-	36,138,825.11	58,366,684.88
负债					
应付赎回款	-	-	-	9,897,141.65	9,897,141.65
应付管理人报酬	-	-	-	109,699.74	109,699.74
应付托管费	-	-	-	9,939.35	9,939.35
应付证券清算款	-	-	-	832,203.47	832,203.47
应付销售服务费	-	-	-	814.67	814.67
应付交易费用	-	-	-	11,226.63	11,226.63
应交税费	-	-	-	70,673.44	70,673.44
其他负债	-	-	-	143,940.75	143,940.75
负债总计	-	-	-	11,075,639.70	11,075,639.70
利率敏感度缺口	22,227,859.77	-	-	25,063,185.41	47,291,045.18

注：上表统计了本集合计划面临的利率风险敞口，表中所示为本集合计划资产及负债的账面价值，并按照合约规定的利率重新定价日或到期日孰早者进行了分类。

7.4.13.4.1.2 利率风险的敏感性分析

7.4.13.4.2 外汇风险

外汇风险是指金融工具的公允价值或未来现金流量因外汇汇率变动而发生波动的风险。本集合计划持有以非记账本位币人民币计价的资产和负债，因此存在相应的外汇风险。本集合计划的管理人每日对本集合计划的外汇头寸进行监控。

7.4.13.4.2.1 外汇风险敞口

单位：人民币元

项目	本期末 2021年12月31日			
	美元 折合人民币 元	港币 折合人民币元	其他币种 折合人民币元	合计
以外币计价的 资产				
交易性金融资产	-	4,619,538.11	-	4,619,538.11
资产合计	-	4,619,538.11	-	4,619,538.11
以外币计价的 负债				
负债合计	-	-	-	-
资产负债表外 外汇风险敞口净 额	-	4,619,538.11	-	4,619,538.11

7.4.13.4.2.2 外汇风险的敏感性分析

假设	-	
	相关风险变量的变动	对资产负债表日基金资产净值的影响金额（单位：人民币元）
		本期末（2021年12月31日）
分析	所有外币相对人民币升值 5%	230,976.91
	所有外币相对人民币贬值 5%	-230,976.91

7.4.13.4.3 其他价格风险

其他价格风险是指集合计划所持金融工具的公允价值或未来现金流量因除市场利率和外汇汇率以外的市场价格因素变动而发生波动的风险。本集合计划主要投资于证券交易所上市或银行间同业市场交易的股票和债券，所面临的其他价格风险来源于单个证券发行主体自身经营情况或特殊事项的影响，也可能来源于证券市场整体波动的影响。

本集合计划的投资范围为具有良好流动性的金融工具，本集合计划的投资组合比例为：股票资产占集合计划总资产的 50%-95%（投资于港股通标的股票的比例合计占股票资产的 0%-50%），投资于本集合计划界定的核心优势相关证券的比例不低于非现金集合计划资产的 80%；每个交易日日终在扣除股指期货、股票期权合约需缴纳的保证金后，现金或到期日在一年期以内的政府债券

不低于集合计划资产净值的 5%，其中现金不包括结算备付金、存出保证金、应收申购款等。本集合计划通过投资组合的分散化降低其他价格风险，并且本集合计划的管理人每日对本集合计划所持有的证券价格实施监控。

7.4.13.4.3.1 其他价格风险敞口

金额单位：人民币元

项目	本期末 2021 年 12 月 31 日	
	公允价值	占基金资产净值比例 (%)
交易性金融资产—股票投资	34,519,962.71	72.99
交易性金融资产—基金投资	-	-
交易性金融资产—债券投资	999.98	0.00
交易性金融资产—贵金属投资	-	-
衍生金融资产—权证投资	-	-
其他	-	-
合计	34,520,962.69	73.00

7.4.13.4.3.2 其他价格风险的敏感性分析

假设	-	
	相关风险变量的变动	对资产负债表日基金资产净值的影响金额（单位：人民币元）
		本期末（2021 年 12 月 31 日）
分析	股票价格上升 5%	1,725,998.14
	股票价格下降 5%	-1,725,998.14

7.4.14 有助于理解和分析会计报表需要说明的其他事项

(1) 以公允价值计量的资产和负债

下表列示了本集合计划在每个资产负债表日持续和非持续以公允价值计量的资产和负债于本报告期末的公允价值信息及其公允价值计量的层次。公允价值计量结果所属层次取决于对公允价值计量整体而言具有重要意义的最低层次的输入值。三个层次输入值的定义如下：

第一层次输入值：在计量日能够取得的相同资产或负债在活跃市场上未经调整的报价；

第二层次输入值：除第一层次输入值外相关资产或负债直接或间接可观察到的输入值；

第三层次输入值：相关资产或负债的不可观察输入值。

于 2021 年 12 月 31 日，本集合计划持有的以公允价值计量且其变动计入当期损益的金融工具中属于第一层次的余额为人民币 34,519,962.71 元，第二层次的余额为人民币 999.98 元，无属于第三层次的余额。

(a) 第二层次的公允价值计量

对于本集合计划投资的证券交易所上市的证券，若出现重大事项停牌、交易不活跃(包括涨跌停时的交易不活跃)、或属于非公开发行等情况时，本集合计划不会于停牌期间、交易不活跃期间及限售期间将相关证券的公允价值列入第一层次。本集合计划综合考虑估值调整中采用的不可观察输入值对于公允价值的影响程度，确定相关证券公允价值的层次。

(b) 非持续的以公允价值计量的金融工具

于 2021 年 12 月 31 日，本集合计划无非持续的以公允价值计量的金融工具。

(2) 其他金融工具的公允价值(非以公允价值计量的项目)

其他金融工具主要包括应收款项和其他金融负债，其账面价值与公允价值之间无重大差异。

(3) 除以上事项外，截至资产负债表日本集合计划无需要说明的其他重要事项。

§ 8 投资组合报告

8.1 期末基金资产组合情况

金额单位：人民币元

序号	项目	金额	占基金总资产的比例 (%)
1	权益投资	34,519,962.71	59.14
	其中：股票	34,519,962.71	59.14
2	基金投资	-	-
3	固定收益投资	999.98	0.00
	其中：债券	999.98	0.00
	资产支持证券	-	-
4	贵金属投资	-	-
5	金融衍生品投资	-	-
6	买入返售金融资产	-	-
	其中：买断式回购的买入返售金融资产	-	-
7	银行存款和结算备付金合计	22,195,213.76	38.03
8	其他各项资产	1,650,508.43	2.83
9	合计	58,366,684.88	100.00

注：本集合计划通过港股通交易机制投资的港股公允价值为 4,619,538.11 元，占资产净值比例为

9.77%。

8.2 报告期末按行业分类的股票投资组合

8.2.1 报告期末按行业分类的境内股票投资组合

金额单位：人民币元

代码	行业类别	公允价值（元）	占基金资产净值比例（%）
A	农、林、牧、渔业	-	-
B	采矿业	1,063,840.00	2.25
C	制造业	16,520,236.60	34.93
D	电力、热力、燃气及水生产和供应业	2,167,850.00	4.58
E	建筑业	-	-
F	批发和零售业	-	-
G	交通运输、仓储和邮政业	-	-
H	住宿和餐饮业	-	-
I	信息传输、软件和信息技术服务业	-	-
J	金融业	7,497,546.00	15.85
K	房地产业	2,078,752.00	4.40
L	租赁和商务服务业	-	-
M	科学研究和技术服务业	-	-
N	水利、环境和公共设施管理业	-	-
O	居民服务、修理和其他服务业	-	-
P	教育	-	-
Q	卫生和社会工作	-	-
R	文化、体育和娱乐业	572,200.00	1.21
S	综合	-	-
	合计	29,900,424.60	63.23

8.2.2 报告期末按行业分类的港股通投资股票投资组合

行业类别	公允价值（人民币）	占基金资产净值比例（%）
基础材料	-	-
消费者非必需品	-	-
消费者常用品	-	-
能源	-	-
金融	-	-
医疗保健	-	-
工业	-	-
信息技术	-	-
电信服务	4,619,538.11	9.77
公用事业	-	-
房地产	-	-

合计	4,619,538.11	9.77
----	--------------	------

注：1、以上分类采用全球行业分类标准(GICS)。

2、以上行业分类的统计中已包含港股通投资的股票。

8.3 期末按公允价值占基金资产净值比例大小排序的所有股票投资明细

金额单位：人民币元

序号	股票代码	股票名称	数量（股）	公允价值（元）	占基金资产净值比例（%）
1	601318	中国平安	76,400	3,851,324.00	8.14
2	00700	腾讯控股	7,400	2,763,749.63	5.84
3	601009	南京银行	264,500	2,369,920.00	5.01
4	600887	伊利股份	55,300	2,292,738.00	4.85
5	300896	爱美客	4,200	2,251,662.00	4.76
6	600900	长江电力	95,500	2,167,850.00	4.58
7	600660	福耀玻璃	44,300	2,088,302.00	4.42
8	000002	万科A	105,200	2,078,752.00	4.40
9	00941	中国移动	48,500	1,855,788.48	3.92
10	600486	扬农化工	13,778	1,807,673.60	3.82
11	002601	龙佰集团	54,100	1,546,719.00	3.27
12	600019	宝钢股份	185,800	1,330,328.00	2.81
13	603517	绝味食品	18,000	1,229,940.00	2.60
14	601225	陕西煤业	87,200	1,063,840.00	2.25
15	601939	建设银行	177,900	1,042,494.00	2.20
16	002572	索菲亚	36,600	812,520.00	1.72
17	000333	美的集团	10,300	760,243.00	1.61
18	601636	旗滨集团	38,200	653,220.00	1.38
19	300413	芒果超媒	10,000	572,200.00	1.21
20	601012	隆基股份	5,600	482,720.00	1.02
21	002475	立讯精密	8,600	423,120.00	0.89
22	600519	贵州茅台	200	410,000.00	0.87
23	000651	格力电器	7,700	285,131.00	0.60
24	600036	招商银行	4,800	233,808.00	0.49
25	002372	伟星新材	6,000	145,920.00	0.31

8.4 报告期内股票投资组合的重大变动

8.4.1 累计买入金额超出期末基金资产净值 2%或前 20 名的股票明细

金额单位：人民币元

序号	股票代码	股票名称	本期累计买入金额	占期末基金资产净值比例(%)
1	601318	中国平安	3,906,156.00	8.26
2	300037	新宙邦	2,885,187.00	6.10
3	601689	拓普集团	2,783,119.50	5.89

4	00700	腾讯控股	2,779,011.67	5.88
5	600019	宝钢股份	2,776,774.00	5.87
6	688006	杭可科技	2,459,737.15	5.20
7	601012	隆基股份	2,456,390.00	5.19
8	601009	南京银行	2,415,932.00	5.11
9	600438	通威股份	2,365,246.00	5.00
10	600900	长江电力	2,143,464.00	4.53
11	000002	万科A	2,115,051.00	4.47
12	601225	陕西煤业	2,091,889.00	4.42
13	00941	中国移动	1,879,199.00	3.97
14	002601	龙佰集团	1,580,249.00	3.34
15	603501	韦尔股份	1,346,045.00	2.85
16	300724	捷佳伟创	1,296,413.10	2.74
17	300416	苏试试验	1,208,204.00	2.55
18	300316	晶盛机电	1,115,821.00	2.36
19	002906	华阳集团	1,104,718.00	2.34
20	601636	旗滨集团	1,071,890.00	2.27
21	002036	联创电子	1,060,223.00	2.24
22	688059	华锐精密	1,058,049.60	2.24
23	601939	建设银行	1,047,831.00	2.22
24	603806	福斯特	1,027,952.00	2.17
25	002812	恩捷股份	1,023,687.00	2.16
26	603916	苏博特	1,012,284.00	2.14
27	600104	上汽集团	1,010,577.00	2.14
28	600741	华域汽车	1,000,509.00	2.12
29	003022	联泓新科	994,105.00	2.10
30	002241	歌尔股份	983,341.50	2.08
31	601126	四方股份	972,789.00	2.06
32	603786	科博达	961,149.00	2.03
33	600276	恒瑞医药	947,822.00	2.00

注：买入金额按买卖成交金额（成交单价乘以成交数量）填列，不考虑相关交易费用。

8.4.2 累计卖出金额超出期末基金资产净值 2%或前 20 名的股票明细

金额单位：人民币元

序号	股票代码	股票名称	本期累计卖出金额	占期末基金资产净值比例(%)
1	603501	韦尔股份	5,728,615.54	12.11
2	600570	恒生电子	5,478,040.50	11.58
3	300413	芒果超媒	4,939,882.00	10.45
4	002271	东方雨虹	4,885,775.79	10.33
5	688006	杭可科技	3,898,310.03	8.24
6	601689	拓普集团	3,798,887.00	8.03
7	600519	贵州茅台	3,632,746.00	7.68

8	000786	北新建材	3,598,078.00	7.61
9	300037	新宙邦	3,376,072.00	7.14
10	000333	美的集团	3,238,458.00	6.85
11	300760	迈瑞医疗	3,146,964.00	6.65
12	300012	华测检测	3,005,873.00	6.36
13	002311	海大集团	2,912,819.00	6.16
14	300496	中科创达	2,811,583.00	5.95
15	300015	爱尔眼科	2,377,555.02	5.03
16	603517	绝味食品	2,096,956.00	4.43
17	601012	隆基股份	1,927,444.00	4.08
18	600438	通威股份	1,837,644.00	3.89
19	600486	扬农化工	1,797,234.00	3.80
20	300416	苏试试验	1,628,448.00	3.44
21	002906	华阳集团	1,530,476.03	3.24
22	603786	科博达	1,463,307.00	3.09
23	600019	宝钢股份	1,417,160.00	3.00
24	002036	联创电子	1,414,218.00	2.99
25	603916	苏博特	1,343,104.40	2.84
26	600887	伊利股份	1,337,246.00	2.83
27	601126	四方股份	1,258,169.00	2.66
28	600741	华域汽车	1,221,667.00	2.58
29	300316	晶盛机电	1,219,027.00	2.58
30	002241	歌尔股份	1,188,102.00	2.51
31	300724	捷佳伟创	1,178,797.00	2.49
32	002812	恩捷股份	1,170,403.00	2.47
33	688059	华锐精密	1,115,392.68	2.36
34	300073	当升科技	1,042,518.00	2.20
35	600104	上汽集团	1,037,811.00	2.19
36	600276	恒瑞医药	951,839.00	2.01

注：卖出金额按买卖成交金额（成交单价乘以成交数量）填列，不考虑相关交易费用。

8.4.3 买入股票的成本总额及卖出股票的收入总额

单位：人民币元

买入股票成本（成交）总额	72,074,986.71
卖出股票收入（成交）总额	98,925,170.69

注：“买入股票成本（成交）总额”和“卖出股票收入（成交）总额”按买卖成交金额（成交单价乘以成交数量）填列，不考虑相关交易费用。

8.5 期末按债券品种分类的债券投资组合

金额单位：人民币元

序号	债券品种	公允价值	占基金资产净值比例（%）
----	------	------	--------------

1	国家债券	-	-
2	央行票据	-	-
3	金融债券	-	-
	其中：政策性金融债	-	-
4	企业债券	-	-
5	企业短期融资券	-	-
6	中期票据	-	-
7	可转债（可交换债）	999.98	0.00
8	同业存单	-	-
9	其他	-	-
10	合计	999.98	-

8.6 期末按公允价值占基金资产净值比例大小排序的前五名债券投资明细

金额单位：人民币元

序号	债券代码	债券名称	数量（张）	公允价值	占基金资产净值比例（%）
1	113052	兴业转债	10	999.98	0.00

8.7 期末按公允价值占基金资产净值比例大小排序的所有资产支持证券投资明细

注：本集合计划本报告期末未持有资产支持证券。

8.8 报告期末按公允价值占基金资产净值比例大小排序的前五名贵金属投资明细

注：本集合计划本报告期末未持有贵金属。

8.9 期末按公允价值占基金资产净值比例大小排序的前五名权证投资明细

注：本集合计划本报告期末未持有权证。

8.10 报告期末本基金投资的股指期货交易情况说明

8.10.1 报告期末本基金投资的股指期货持仓和损益明细

注：本集合计划本报告期末未持有股指期货合约。

8.10.2 本基金投资股指期货的投资政策

管理人将充分考虑股指期货的收益性、流动性及风险特征，以套期保值为目的，通过资产配置、合约选择，谨慎地进行投资，旨在通过股指期货实现组合风险敞口管理的目标。

8.11 报告期末本基金投资的国债期货交易情况说明

8.11.1 本期国债期货投资政策

根据本集合计划合同，本集合计划暂不投资国债期货。

8.11.2 报告期末本基金投资的国债期货持仓和损益明细

注：本集合计划本报告期末未持有国债期货。

8.11.3 本期国债期货投资评价

根据本集合计划合同，本集合计划暂不投资国债期货。

8.12 投资组合报告附注

8.12.1 基金投资的前十名证券的发行主体本期是否出现被监管部门立案调查，或在报告编制日前一年内受到公开谴责、处罚的情形

本集合计划投资的前十名证券的发行主体中，南京银行股份有限公司在报告编制日前一年内曾受到中国人民银行南京分行、国家市场监督管理总局的处罚。本集合计划对上述主体发行的相关证券的投资决策程序符合相关法律法规及产品合同的要求。

8.12.2 基金投资的前十名股票是否超出基金合同规定的备选股票库

集合计划投资的前十名股票中，没有投资于超出集合计划合同规定备选股票库之外的情况。

8.12.3 期末其他各项资产构成

单位：人民币元

序号	名称	金额
1	存出保证金	31,646.03
2	应收证券清算款	1,614,829.17
3	应收股利	-
4	应收利息	4,023.24
5	应收申购款	9.99
6	其他应收款	-
7	待摊费用	-
8	其他	-
9	合计	1,650,508.43

8.12.4 期末持有的处于转股期的可转换债券明细

注：本集合计划本报告期末未持有处于转股期的可转换债券。

8.12.5 期末前十名股票中存在流通受限情况的说明

注：本集合计划本报告期末前十名股票中未存在流通受限的情况。

8.12.6 投资组合报告附注的其他文字描述部分

因四舍五入原因，投资组合报告中市值占净值比例的分项之和与合计可能存在尾差。

§ 9 基金份额持有人信息

9.1 期末基金份额持有人户数及持有人结构

份额单位：份

份额级别	持有人户数（户）	户均持有的基金份额	持有人结构			
			机构投资者		个人投资者	
			持有份额	占总份额比例（%）	持有份额	占总份额比例（%）
海	221	15,366.51	0.00	0.00	3,395,999.62	100.00

通 红 利 优 选 A						
海 通 红 利 优 选 B	141	329,828.27	26,478,991.89	56.94	20,026,794.13	43.06
海 通 红 利 优 选 C	44	48,584.05	0.00	0.00	2,137,698.24	100.00
合 计	406	128,176.07	26,478,991.89	50.88	25,560,491.99	49.12

注：本表机构/个人投资者持有份额占总份额比例的计算中，A、B、C级比例分母为各自级别的份额，对合计数，比例的分母采用集合计划份额的合计数（即期末集合计划份额总额）。

9.2 期末基金管理人的从业人员持有本基金的情况

项目	份额级别	持有份额总数（份）	占基金总份额比例（%）
基金管 理人所有从业 人员持 有本基 金	海通红利优选 A	21,612.17	0.6364
	海通红利优选 B	7,406.99	0.0159
	海通红利优选 C	238.57	0.0112
	合计	29,257.73	0.0562

注：本表报告期末持有份额总数占总份额比例的计算中，A、B、C级比例分母为各自级别的份额。

9.3 期末基金管理人的从业人员持有本开放式基金份额总量区间情况

项目	份额级别	持有基金份额总量的数量区间（万份）
本公司高级管理人员、 基金投资和研 究部门负责 人持有本开 放式基金	海通红利优选 A	0~10
	海通红利优选 B	0
	海通红利优选 C	0
	合计	0~10

本基金基金经理持有 本开放式基金	海通红利优选 A	0~10
	海通红利优选 B	0
	海通红利优选 C	0
	合计	0~10

§ 10 开放式基金份额变动

单位：份

项目	海通红利优选 A	海通红利优选 B	海通红利优选 C
基金合同生效日（2021 年 7 月 27 日）基金份额总额	-	111,283,640.58	-
基金合同生效日起至报告期末基金总申购份额	3,395,999.62	-	2,137,698.24
减：基金合同生效日起至报告期末基金总赎回份额	-	64,777,854.56	-
基金合同生效日起至报告期末基金拆分变动份额（份额减少以“-”填列）	-	-	-
本报告期末基金份额总额	3,395,999.62	46,505,786.02	2,137,698.24

注：申购含红利再投（如有）、转换入份额（如有），赎回含转换出份额（如有）。

§ 11 重大事件揭示

11.1 基金份额持有人大会决议

报告期内无集合计划份额持有人大会决议。

11.2 基金管理人、基金托管人的专门基金托管部门的重大人事变动

1、2021 年 5 月 21 日，上海海通证券资产管理有限公司发布公告，经公司第四届第十七次董事会审议通过，张士军先生自 2021 年 5 月 20 日起不再担任公司副总经理兼投资总监。

2、2021 年 5 月 21 日，上海海通证券资产管理有限公司发布公告，经公司第四届第十七次董事

会审议通过，李雪女士自 2021 年 5 月 20 日起不再担任公司首席风险官兼合规总监。

3、2021 年 7 月 30 日，上海海通证券资产管理有限公司发布公告，经公司第四届第十七次董事会审议通过，周陶女士自 2021 年 7 月 28 日起担任公司合规总监。

4、2021 年 10 月 26 日，上海海通证券资产管理有限公司发布公告，经公司第四届第二十三次董事会审议通过，陈颖女士自 2021 年 10 月 25 日起担任公司首席风险官。

5、2021 年 12 月 8 日，上海海通证券资产管理有限公司发布公告，经公司第四届第二十七次董事会审议通过，曾丽琼女士自 2021 年 10 月 28 日起担任公司总经理助理。

6、2021 年 12 月 27 日，上海海通证券资产管理有限公司发布公告，经公司第四届第二十七次董事会审议通过，张承启先生自 2021 年 10 月 28 日起担任公司总经理助理。

7、本报告期内，交通银行托管部负责人由袁庆伟变更为徐铁。

11.3 涉及基金管理人、基金财产、基金托管业务的诉讼

因金融委托理财合同纠纷，四川信托有限公司向四川省成都市中级人民法院起诉，要求上海海通证券资产管理有限公司、海通证券股份有限公司等 13 个被告返还或赔偿原告委托财产 51,455 万元及相应利息。截止本报告披露日，该案尚未开庭审理。

11.4 基金投资策略的改变

本集合计划本报告期内无涉及集合计划投资策略的改变。

11.5 为基金进行审计的会计师事务所情况

本报告期内集合计划管理人没有改聘为其审计的会计师事务所。本年度应支付的审计费用是 9,000.00 元，目前事务所已提供审计服务的连续年限是 1 年。

11.6 管理人、托管人及其高级管理人员受稽查或处罚等情况

本报告期内，上海海通证券资产管理有限公司收到中国证券监督管理委员会上海证监局《关于对上海海通证券资产管理有限公司采取责令暂停部分业务措施的决定》，并对公司相关人员出具了监管措施。公司高度重视，按照法律法规相关要求梳理了相关业务流程，制定了整改措施，并抓紧落实整改工作。

11.7 基金租用证券公司交易单元的有关情况

11.7.1 基金租用证券公司交易单元进行股票投资及佣金支付情况

金额单位：人民币元

券商名称	交易单元数量	股票交易		应支付该券商的佣金		备注
		成交金额	占当期股票成交总额的比例	佣金	占当期佣金总量的比	

					例	
海通证券	2	171,054,911.42	100.00%	21,192.64	100.00%	-

11.7.2 基金租用证券公司交易单元进行其他证券投资的情况

金额单位：人民币元

券商名称	债券交易		债券回购交易		权证交易	
	成交金额	占当期债券成交总额的比例	成交金额	占当期债券回购成交总额的比例	成交金额	占当期权证成交总额的比例
海通证券	18,169.50	100.00%	2,023,296,000.00	100.00%	-	-

11.8 其他重大事件

序号	公告事项	法定披露方式	法定披露日期
1	海通红利优选一年持有期混合型集合资产管理计划基金暂停申购、转换转入、赎回、转换转出、定期定额投资公告	证券时报及公司官网	2021年7月26日
2	海通海蓝内需价值优选集合资产管理计划正式变更为海通红利优选一年持有期混合型集合资产管理计划及合同生效的公告	证券时报及公司官网	2021年7月27日
3	海通红利优选一年持有期混合型集合资产管理计划 开放日常申购、赎回、转换、定期定额投资业务公告	证券时报及公司官网	2021年8月6日
4	上海海通证券资产管理有限公司海通红利优选一年持有期混合型集合资产管理计划基金经理变更公告	证券时报及公司官网	2021年12月29日

§ 12 影响投资者决策的其他重要信息

12.1 报告期内单一投资者持有基金份额比例达到或超过 20%的情况

投资者类别	报告期内持有基金份额变化情况					报告期末持有基金情况	
	序号	持有基金份额比例达到或者超过20%的时间区间	期初份额	申购份额	赎回份额	持有份额	份额占比(%)
机构	1	2021/7/27-2021/12/26	59,922,200.00	-	51,922,200.00	8,000,000.00	15.37

机构	2	2021/12/27-2021/12/30	18,513,947.17	-	11,000,000.00	7,513,947.17	14.44
-	-	-	-	-	-	-	-

产品特有风险

报告期内，本集合计划存在单一投资者持有份额比例达到或超过 20%的情况，由此可能导致的特有风险主要包括：

1、当集合计划份额持有人占比过于集中时，可能会因某单一集合计划份额持有人大额赎回而引发集合计划净值剧烈波动的风险；

2、若某单一集合计划份额持有人巨额赎回有可能引发集合计划的流动性风险，集合计划管理人可能无法及时变现集合计划资产以应对集合计划份额持有人的赎回申请，集合计划份额持有人可能无法及时赎回持有的全部集合计划份额。

3、若个别投资者大额赎回后，可能会导致集合计划资产净值连续出现六十个工作日低于 5000 万元的风险，集合计划可能会面临转换运作方式、与其他集合计划合并或者终止集合计划合同等情形。

4、其他可能的风险。

12.2 影响投资者决策的其他重要信息

本报告期内，未发现影响投资者决策的其他重要信息。

§ 13 备查文件目录

13.1 备查文件目录

- (一) 中国证监会批准海通内需价值优选集合资产管理计划资产管理合同变更的文件
- (二) 海通红利优选一年持有期混合型集合资产管理计划资产管理合同
- (三) 海通红利优选一年持有期混合型集合资产管理计划托管协议
- (四) 海通红利优选一年持有期混合型集合资产管理计划招募说明书
- (五) 法律意见书
- (六) 管理人业务资格批件、营业执照
- (七) 托管人业务资格批件、营业执照
- (八) 业务规则
- (九) 中国证监会要求的其他文件

13.2 存放地点

集合计划管理人和集合计划托管人的办公场所。

13.3 查阅方式

投资者可登录集合计划管理人网站(www.htsamc.com)查阅，或在营业时间内至集合计划管理人办公场所免费查阅。

投资者对本报告书如有疑问，可咨询本集合计划管理人：上海海通证券资产管理有限公司

客户服务中心电话：95553

上海海通证券资产管理有限公司

2022 年 3 月 31 日