

兴华安盈一年定期开放债券型发起式证券 投资基金 2021 年年度报告

2021 年 12 月 31 日

基金管理人：兴华基金管理有限公司

基金托管人：恒丰银行股份有限公司

送出日期：2022 年 3 月 31 日

§ 1 重要提示及目录

1.1 重要提示

基金管理人的董事会、董事保证本报告所载资料不存在虚假记载、误导性陈述或重大遗漏，并对其内容的真实性、准确性和完整性承担个别及连带的法律责任。本年度报告已经三分之二以上独立董事签字同意，并由董事长签发。

基金托管人恒丰银行股份有限公司根据本基金合同规定，于 2022 年 3 月 29 日复核了本报告中的财务指标、净值表现、利润分配情况、财务会计报告、投资组合报告等内容，保证复核内容不存在虚假记载、误导性陈述或者重大遗漏。

基金管理人承诺以诚实信用、勤勉尽责的原则管理和运用基金资产，但不保证基金一定盈利。

基金的过往业绩并不代表其未来表现。投资有风险，投资者在作出投资决策前应仔细阅读本基金的招募说明书及其更新。

本报告中的财务资料已经审计，普华永道中天会计师事务所(特殊普通合伙)为本基金出具了标准无保留意见的审计报告，基金管理人在本报告中对相关事项亦有详细说明，请投资者注意阅读。

本报告期自 2021 年 8 月 4 日起至 12 月 31 日止。

1.2 目录

§ 1 重要提示及目录	2
1.1 重要提示	2
1.2 目录	3
§ 2 基金简介	6
2.1 基金基本情况	6
2.2 基金产品说明	6
2.3 基金管理人和基金托管人	6
2.4 信息披露方式	7
2.5 其他相关资料	7
§ 3 主要财务指标、基金净值表现及利润分配情况	7
3.1 主要会计数据和财务指标	7
3.2 基金净值表现	8
3.3 过去三年基金的利润分配情况	10
§ 4 管理人报告	10
4.1 基金管理人及基金经理情况	10
4.2 管理人对报告期内本基金运作遵规守信情况的说明	11
4.3 管理人对报告期内公平交易情况的专项说明	11
4.4 管理人对报告期内基金的投资策略和业绩表现的说明	12
4.5 管理人对宏观经济、证券市场及行业走势的简要展望	13
4.6 管理人内部有关本基金的监察稽核工作情况	13
4.7 管理人对报告期内基金估值程序等事项的说明	14
4.8 管理人对报告期内基金利润分配情况的说明	15
4.9 报告期内管理人对本基金持有人数或基金资产净值预警情形的说明	15
§ 5 托管人报告	15
5.1 报告期内本基金托管人遵规守信情况声明	15
5.2 托管人对报告期内本基金投资运作遵规守信、净值计算、利润分配等情况的说明	15
5.3 托管人对本年度报告中财务信息等内容真实、准确和完整发表意见	15
§ 6 审计报告	15
6.1 审计报告基本信息	15
6.2 审计报告的基本内容	16
§ 7 年度财务报表	17
7.1 资产负债表	17
7.2 利润表	19

7.3 所有者权益（基金净值）变动表	20
7.4 报表附注	21
§ 8 投资组合报告	44
8.1 期末基金资产组合情况	44
8.2 报告期末按行业分类的股票投资组合	45
8.3 期末按公允价值占基金资产净值比例大小排序的所有股票投资明细	45
8.4 报告期内股票投资组合的重大变动	45
8.5 期末按债券品种分类的债券投资组合	45
8.6 期末按公允价值占基金资产净值比例大小排序的前五名债券投资明细	46
8.7 期末按公允价值占基金资产净值比例大小排序的所有资产支持证券投资明细	48
8.8 报告期末按公允价值占基金资产净值比例大小排序的前五名贵金属投资明细	49
8.9 期末按公允价值占基金资产净值比例大小排序的前五名权证投资明细	49
8.10 报告期末本基金投资的股指期货交易情况说明	49
8.11 报告期末本基金投资的国债期货交易情况说明	49
8.12 投资组合报告附注	49
§ 9 基金份额持有人信息	50
9.1 期末基金份额持有人户数及持有人结构	50
9.2 发起式基金发起资金持有份额情况	50
§ 10 开放式基金份额变动	51
§ 11 重大事件揭示	51
11.1 基金份额持有人大会决议	51
11.2 基金管理人、基金托管人的专门基金托管部门的重大人事变动	51
11.3 涉及基金管理人、基金财产、基金托管业务的诉讼	51
11.4 基金投资策略的改变	51
11.5 为基金进行审计的会计师事务所情况	51
11.6 管理人、托管人及其高级管理人员受稽查或处罚等情况	52
11.7 基金租用证券公司交易单元的有关情况	52
11.8 其他重大事件	53
§ 12 影响投资者决策的其他重要信息	53
12.1 报告期内单一投资者持有基金份额比例达到或超过 20%的情况	53
12.2 影响投资者决策的其他重要信息	54
§ 13 备查文件目录	54
13.1 备查文件目录	54
13.2 存放地点	55

13.3 查阅方式 55

§ 2 基金简介

2.1 基金基本情况

基金名称	兴华安盈一年定期开放债券型发起式证券投资基金
基金简称	兴华安盈一年定开债券发起式
基金主代码	012814
基金运作方式	契约型开放式
基金合同生效日	2021 年 8 月 4 日
基金管理人	兴华基金管理有限公司
基金托管人	恒丰银行股份有限公司
报告期末基金份额总额	2,110,005,851.36 份
基金合同存续期	不定期

2.2 基金产品说明

投资目标	本基金在控制信用风险、谨慎投资的前提下，力争在获取持有期收益的同时，实现基金资产的长期稳定增值。
投资策略	<p>(一)封闭期投资策略：1、资产配置策略；2、久期配置策略；3、收益率曲线策略；4、信用债投资策略；5、资产支持证券投资策略；6、证券公司短期公司债券投资策略；7、可转换债券和可交换债券投资策略；8、国债期货投资策略；9、杠杆投资策略</p> <p>(二)开放期投资策略： 开放期内，本基金为保持较高的组合流动性，方便投资人安排投资，在遵守本基金有关投资限制与投资比例的前提下，将主要投资于高流动性的投资品种，减小基金净值的波动。</p>
业绩比较基准	中债综合全价(总值)指数收益率
风险收益特征	本基金为债券型基金，其预期收益和风险高于货币市场基金，但低于股票型基金和混合型基金。

2.3 基金管理人和基金托管人

项目		基金管理人	基金托管人
名称		兴华基金管理有限公司	恒丰银行股份有限公司
信息披露负责人	姓名	王海滨	王丹
	联系电话	400-067-8815	021-63890697
	电子邮箱	wanghaibin@xinghuafund.com.cn	wangdan@hfbank.com.cn
客户服务电话		400-067-8815	95395
传真		0532-80921032	021-63890708
注册地址		山东省青岛市李沧区金水路 187 号青岛国际院士港产业加速器 2 号楼 8 层	济南市历下区泺源大街 8 号

办公地址	山东省青岛市李沧区金水路 187 号青岛国际院士港产业加速器 2 号楼 8 层	上海市黄浦区开平路 88 号瀛通绿地大厦 16 楼
邮政编码	266199	200023
法定代表人	张磊	陈颖

2.4 信息披露方式

本基金选定的信息披露报纸名称	《证券时报》
登载基金年度报告正文的管理人互联网网址	www.xinghuafund.com.cn
基金年度报告备置地点	基金管理人及基金托管人的办公场所

2.5 其他相关资料

项目	名称	办公地址
会计师事务所	普华永道中天会计师事务所(特殊普通合伙)	上海市浦东新区东育路 588 号前滩中心 42 楼
注册登记机构	兴华基金管理有限公司	山东省青岛市李沧区金水路 187 号青岛国际院士港产业加速器 2 号楼 8 层

§ 3 主要财务指标、基金净值表现及利润分配情况

3.1 主要会计数据和财务指标

金额单位：人民币元

3.1.1 期间数据和指标	2021 年 8 月 4 日(基金合同生效日)-2021 年 12 月 31 日
本期已实现收益	30,650,925.01
本期利润	30,978,008.06
加权平均基金份额本期利润	0.0147
本期加权平均净值利润率	1.46%
本期基金份额净值增长率	1.47%
3.1.2 期末数据和指标	2021 年末
期末可供分配利润	30,650,925.01
期末可供分配基金份额利润	0.0145
期末基金资产净值	2,140,983,859.42
期末基金份额净值	1.0147
3.1.3 累计期末指标	2021 年末
基金份额累计净值增长率	1.47%

- 注：1、本期已实现收益指基金本期利息收入、投资收益、其他收入(不含公允价值变动收益)扣除相关费用后的余额，本期利润为本期已实现收益加上本期公允价值变动收益；
- 2、本报告所列示的基金业绩指标不包括持有人认购或交易基金的各项费用，计入费用后实际收益水平要低于所列数字；
- 3、期末可供分配利润，采用期末资产负债表中未分配利润与未分配利润中已实现部分孰低数。表中的“期末”均指报告期最后一个自然日，即 12 月 31 日，无论该日是否为开放日或交易所的交易日；
- 4、本基金合同于 2021 年 8 月 4 日生效，截止本报告期末，成立未满一年，无去年及前年同期可比指标，因此 3.1 主要会计数据和财务指标只列示本期数据。

3.2 基金净值表现

3.2.1 基金份额净值增长率及其与同期业绩比较基准收益率的比较

阶段	份额净值增长率①	份额净值增长率标准差②	业绩比较基准收益率③	业绩比较基准收益率标准差④	①—③	②—④
过去三个月	1.16%	0.02%	0.60%	0.05%	0.56%	-0.03%
自基金合同生效起至今	1.47%	0.03%	0.33%	0.05%	1.14%	-0.02%

注：本基金合同生效日期为 2021 年 8 月 4 日，截至本报告期末，本基金合同生效未满一年。

3.2.2 自基金合同生效以来基金份额累计净值增长率变动及其与同期业绩比较基准收益率变动的比较

基金份额累计净值增长率与同期业绩比较基准收益率的历史走势对比图
(2021年8月4日至2021年12月31日)

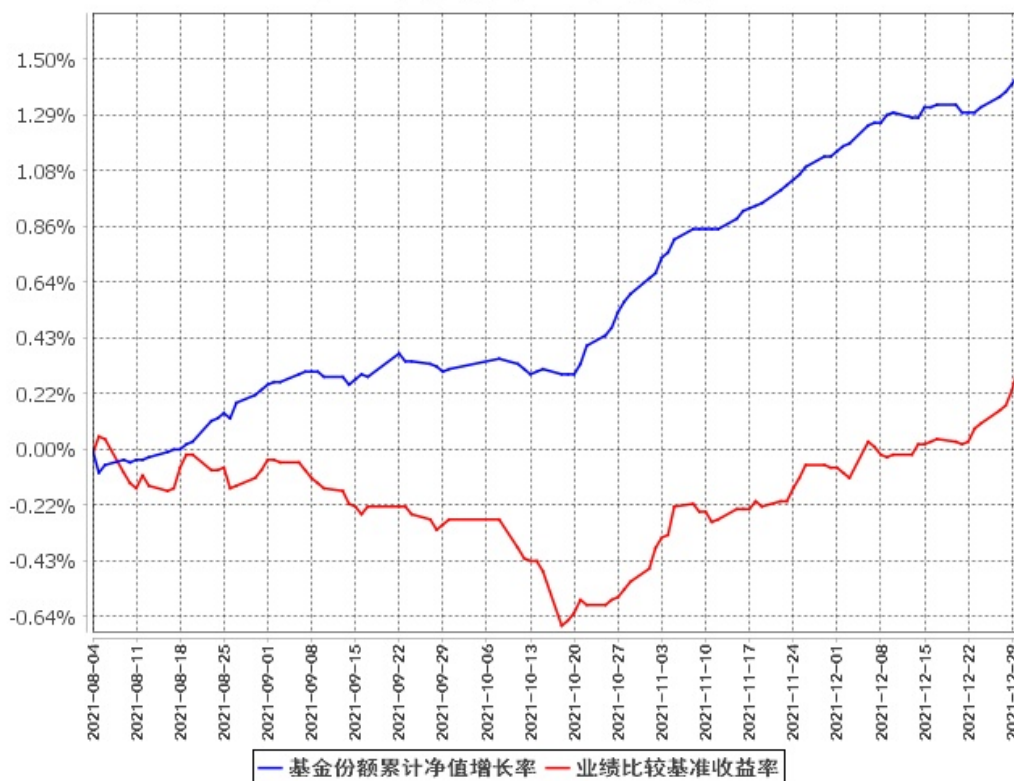

注：(1) 本基金合同于 2021 年 8 月 4 日生效，截至报告期末基金合同生效未满一年。

(2) 按基金合同规定，本基金的建仓期为自基金合同生效之日起 6 个月。截至本报告期末，本基金尚处于建仓期。

3.2.3 自基金合同生效以来基金每年净值增长率及其与同期业绩比较基准收益率的比较

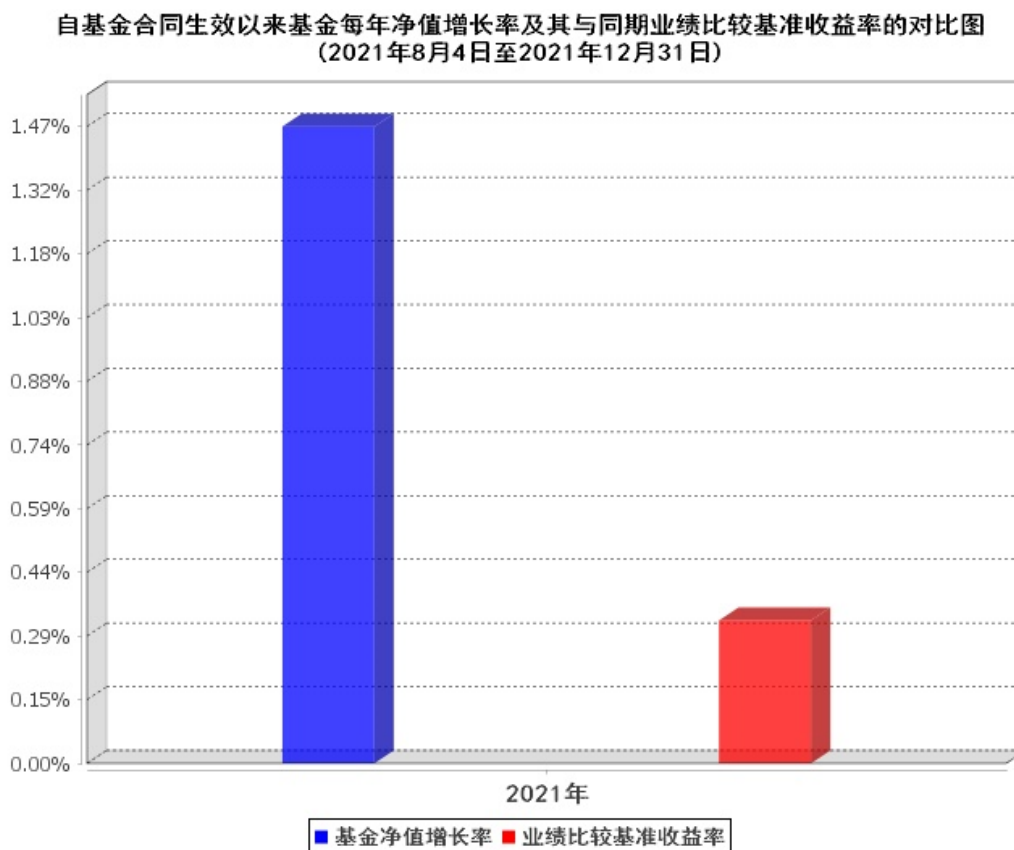

注：本基金合同生效日期为 2021 年 8 月 4 日，截至本报告期末，本基金合同生效未满一年。

3.3 过去三年基金的利润分配情况

本基金自基金合同生效以来未进行利润分配。

§ 4 管理人报告

4.1 基金管理人及基金经理情况

4.1.1 基金管理人及其管理基金的经验

兴华基金管理有限公司(以下简称“兴华基金”或“公司”)已于 2020 年 3 月 4 日正式获得中国证监会核准设立批复，2020 年 4 月 28 日取得营业执照，于 2020 年 9 月 14 日取得《经营证券期货业务许可证》。公司注册地及经营地为山东省青岛市，是一家全部由资深专业人士持股的公募基金管理人，是注册在山东省的首家全国性公募基金管理人，填补了山东公募基金业的空白，在山东金融发展史上具有里程碑意义。

截至 2021 年 12 月 31 日，本基金管理人共管理 5 只公募基金，分别为：兴华永兴混合型发起式证券投资基金、兴华瑞丰混合型证券投资基金、兴华安盈一年定期开放债券型发起式证券投资

基金、兴华安恒纯债债券型证券投资基金、兴华创新医疗 6 个月持有期混合型发起式证券投资基金。

4.1.2 基金经理（或基金经理小组）及基金经理助理简介

姓名	职务	任本基金的基金经理 (助理) 期限		证券 从业 年限	说明
		任职日期	离任日期		
吕智卓	基金经 理	2021 年 8 月 4 日	-	9 年	吕智卓先生，中国国籍，澳大利亚悉尼大学应用金融学硕士，具有基金从业资格。曾先后就职于天弘基金管理有限公司中央交易室专户交易员，上海久期投资有限公司交易管理部历任交易主管。现任兴华基金管理有限公司固定收益部总经理助理。

注：1. 上述任职日期和离职日期根据本基金管理人对外披露的任免日期填写。

2. 证券从业的含义遵从行业协会《证券业从业人员资格管理办法》的相关规定。

3. 本基金无基金经理助理。

4.1.3 期末兼任私募资产管理计划投资经理的基金经理同时管理的产品情况

本报告期末，本基金未发生基金经理兼任私募资产管理计划投资经理的情况。

4.2 管理人对报告期内本基金运作合规守信情况的说明

报告期内，本基金管理人严格遵守《证券投资基金法》等法律法规、中国证监会的有关规定以及基金合同的约定，本着诚实守信、勤勉尽责的原则管理和运作基金资产，在严格控制风险的基础上，为基金份额持有人谋求最大利益。本报告期内，本基金运作合规，不存在违反基金合同和损害基金份额持有人利益的行为。

4.3 管理人对报告期内公平交易情况的专项说明

4.3.1 公平交易制度和控制方法

本基金管理人已根据《证券投资基金管理公司公平交易制度指导意见》的要求，建立了科学完善的公平交易管理制度，从事前、事中和事后等环节严格控制不同基金之间可能发生的利益输送，确保管理的不同受托资产得到公平对待，保护投资者合法权益。股票投资部和投资研究部通过规范的决策流程公平对待不同投资组合。交易管理部对投资指令的合规性、有效性及合理性进行独立审

核，对于场内交易的非组合指令启用投资管理系统中的公平交易模块；对于场外交易按照时间优先价格优先的原则公平对待不同帐户。监察稽核部风险管理岗对报告期内的交易进行日常监控和分析评估，同时对投资组合的交易价差在不同时间窗(如日内、3日、5日)下进行分析，综合判断各基金之间是否存在不公平交易或利益输送的可能，确保公平交易的实施。

4.3.2 公平交易制度的执行情况

本报告期内，本基金管理人已根据《证券投资基金管理公司公平交易制度指导意见》及公司内部相关制度规定，建立并健全了有效的公平交易执行体系，保证公平对待旗下的每一个基金组合。在具体执行中，在投资决策流程上，构建统一的研究平台，为所有投资组合公平的提供研究支持。同时，在投资决策过程中，严格遵守公司的各项投资管理制度和投资授权制度，投资组合经理在授权范围内可以自主决策，超过投资权限的操作必须经过严格的审批程序。在交易执行环节上，详细规定了面对多个投资组合的投资指令的交易执行的流程和规定，以保证投资执行交易过程的公平性；从事后监控角度上，一方面是定期对股票、债券交易情况进行分析，对不同时间窗口(同日，3日和5日)发生的不同组合对同一投资标的的同向交易及反向交易进行价差分析，并进行统计显著性的检验，以确定交易价差对相关基金的业绩差异的贡献度；同时对下投资组合及其各投资类别的收益率差异的分析；另一方面是公司公平交易制度的遵守和相关业务流程的执行情况进行定期检查，并对发现的问题进行及时的报告。本报告期内，上述公平交易制度总体执行情况良好，能够公平对待旗下各投资组合，未发现任何违反公平交易的行为。

4.3.3 异常交易行为的专项说明

本基金本报告期内不存在异常交易行为。本报告期内，未出现涉及本基金的交易所公开竞价同日反向交易成交较少的单边交易量超过该证券当日成交量5%的情况。

4.4 管理人对报告期内基金的投资策略和业绩表现的说明

4.4.1 报告期内基金投资策略和运作分析

兴华安盈基金 2021 年投资策略以票息配置策略为主，利率债波段交易策略为辅。

投资运作回顾：

1、票息配置策略：适度下沉信用资质；根据比对相似久期、相似信用资质的债券品种，挖掘被低估的个券，通过二级市场买入，持仓债券的发行人主要为地方政府，好资质的平台公司和城投企业；再通过深入研究发行人底层资产的资质，用 15%的仓位配置高等级的资产支持证券优先级；组合的加权久期约 2 年。

2、杠杆套息策略：灵活运用杠杆策略加仓信用债，获得套息收益。

3、利率债波段交易策略：择时加仓 10 年期国债、政金债活跃券进行短期波段交易，增厚组合的收益率。

感谢持有人的支持，您的信任是激励我们前进的最大动力，我们将继续勤勉尽责，努力进取，不忘初心，忠于所托，为信任奉献回报。

4.4.2 报告期内基金的业绩表现

截至本报告期末本基金份额净值为 1.0147 元，本报告期基金份额净值增长率为 1.47%；同期业绩比较基准收益率为 0.33%。

4.5 管理人对宏观经济、证券市场及行业走势的简要展望

1、宏观经济展望：房地产投资下行压力仍存；基建投资作为稳增长的主要抓手，有望出现边际改善；出口预计保持较强韧性，但在美国货币政策转向和高基数效应下或将环比回落；消费难以出现明显改善；通胀压力整体可控，预计 PPI 持续回落，CPI 温和反弹。展望 2022 年，经济下行压力增大，但在“稳增长”的经济诉求下，政策面预计加强、加快发力，经济增速触底反弹，但反弹的高度有限。全年 GDP 增速预计落在 5.00%-5.30%的区间内。

2、债市的预判：上半年货币政策稳中偏松支撑债市走强，宽信用政策逐渐奏效和美联储加息预期提前对债市形成扰动性，长端利率在 1 月至 2 月磨底、3 月至 5 月回调（V 字型）。下半年中国经济企稳回升的概率较大，收益率上行压力增大。但考虑到地产、城投债务严监管的约束，传统行业对经济基本面“托而不举”；叠加经济转型期需要低息环境呵护，预计长端利率回调的幅度有限，利率见顶后债市在四季度将呈现震荡行情。全年看债券利率呈现出“W”型的走势，收益率曲线逐渐“陡峭化”。

4.6 管理人内部有关本基金的监察稽核工作情况

2021 年度，本基金管理人在为基金份额持有人谋求最大利益的同时，始终将合规运作、防范风险工作放在各项工作的首位。依照公司内部控制的整体要求，继续致力于内控机制的完善，加强内部风险的控制与防范，确保各项法规和管理制度的落实，保证基金合同得到严格履行。公司监察稽核部按照规定的权限和程序，通过实时监控、现场检查、重点抽查和人员询问等方法，独立地开展基金运作和公司管理的合规性稽核，发现问题及时提出改进建议并督促业务部门进行整改，同时定期向董事长和公司管理层出具监察稽核报告。

本报告期内，基金管理人内部监察稽核主要工作如下：

(1) 全面开展基金运作合规监察工作，确保基金投资的独立性、公平性及合法合规

主要措施有：严格执行集中交易制度，各基金相互独立，交易指令由中央交易室统一执行完

成；对基金投资交易系统进行事先合规性设置，并由监察稽核部风险管理岗进行实时监控，杜绝出现违规行为；严格检查基金的投资决策、研究支持、交易过程是否符合规定的程序；通过以上措施，保证了投资运作遵循投资决策程序与业务流程，保证了基金投资组合符合相关法规及基金合同规定，确保了基金投资行为的独立、公平及合法合规。

(2)开展定期和专项监察稽核工作，确保各项业务活动的合法合规

本年度公司监察稽核部开展了对公司基金投资、研究、销售、后台运营、反洗钱等方面的专项监察稽核活动。对稽核中发现问题及时发出合规提示函，要求相关部门限期整改，并对改进情况安排后续跟踪检查，确保各项业务开展合法合规。

(3)促进公司各项内部管理制度的完善

按照相关法规、证监会等监管机关的相关规定和公司业务的发展的要求，公司监察稽核部及时要求各部门制订或修改相应制度，促进公司各项内部管理制度的进一步完善。

(4)通过各种合规培训提高员工合规意识

本年度公司监察稽核部通过对公司所有新入职员工进行入职前合规培训、对全体人员开展行为规范培训、对基金投资管理人员进行专项合规培训、对员工进行反洗钱培训等，有效提高了公司员工的合规意识。

通过以上工作的开展，在本报告期内本基金运作过程中未发生违规情形，基金运作整体合法合规。在今后的工作中，本基金管理人承诺将一如既往的本着诚实信用、勤勉尽责的原则管理和运用基金资产，不断提高内部监察稽核工作的科学性和有效性，以风险防范为核心，切实保障基金安全、合规运作。

4.7 管理人对报告期内基金估值程序等事项的说明

本基金管理人按照企业会计准则、中国证监会相关规定和基金合同关于估值的约定，对基金所持有的投资品种进行估值。本基金托管人根据法律法规要求履行估值及净值计算的复核责任。

本基金管理人设有产品估值委员会，产品估值委员会由基金估值业务分管领导、督察长、基金估值核算负责人、基金会计、监察稽核部人员及相关投研人员等组成。在特殊情况下，公司召集产品估值委员会会议，讨论和决策特殊估值事项，产品估值委员会集体决策，需到会的三分之二估值委员会成员表决通过。产品估值委员会负责组织制定和适时修订基金估值政策和程序，指导和监督整个估值流程。以上所有相关人员具备较高的专业能力和丰富的行业从业经验。为保证基金估值的客观独立，基金经理、投资经理可参与估值原则和方法的讨论，但不参与估值原则和方法的最终决策和日常估值的执行，一切以维护基金持有人利益为准则。

本报告期内，参与估值流程各方之间不存在任何重大利益冲突。

本基金管理人已与中央国债登记结算有限责任公司、中债金融估值中心有限公司及中证指数有限公司签署服务协议，由其按约定分别提供银行间同业市场债券品种的估值数据及交易所交易的债券品种的估值数据。

4.8 管理人对报告期内基金利润分配情况的说明

本报告期内本基金未进行利润分配。

4.9 报告期内管理人对本基金持有人数或基金资产净值预警情形的说明

本报告期内本基金管理人无应说明预警信息。

§ 5 托管人报告

5.1 报告期内本基金托管人遵规守信情况声明

本报告期内，本托管人严格遵守《中华人民共和国证券投资基金法》及其他有关法律法规、基金合同和托管协议的规定，诚信、尽责地履行了基金托管人义务，不存在损害本基金份额持有人利益的行为。

5.2 托管人对报告期内本基金投资运作遵规守信、净值计算、利润分配等情况的说明

本报告期内，本托管人根据国家有关法律法规、基金合同和托管协议的规定，对基金管理人在本基金的投资运作、基金资产净值的计算、基金收益的计算、基金费用开支、利润分配情况等方面进行了必要的监督、复核和审查，未发现其存在任何损害本基金份额持有人利益的行为。

5.3 托管人对本年度报告中财务信息等内容的真实、准确和完整发表意见

本托管人认真复核了本年度报告中的财务指标、净值表现、利润分配情况、财务会计报告、投资组合报告等内容，认为其真实、准确和完整，不存在虚假记载、误导性陈述或者重大遗漏。

§ 6 审计报告

6.1 审计报告基本信息

财务报表是否经过审计	是
审计意见类型	标准无保留意见
审计报告编号	普华永道中天审字(2022)第 24293 号

6.2 审计报告的基本内容

审计报告标题	审计报告
审计报告收件人	兴华安盈一年定期开放债券型发起式证券投资基金全体基金份额持有人
审计意见	<p>(一) 我们审计的内容</p> <p>我们审计了兴华安盈一年定期开放债券型发起式证券投资基金(以下简称“兴华安盈一年定开债券发起式基金”)的财务报表,包括 2021 年 12 月 31 日的资产负债表,2021 年 8 月 4 日(基金合同生效日)至 2021 年 12 月 31 日止期间的利润表和所有者权益(基金净值)变动表以及财务报表附注。</p> <p>(二) 我们的意见</p> <p>我们认为,后附的财务报表在所有重大方面按照企业会计准则和在财务报表附注中所列示的中国证券监督管理委员会(以下简称“中国证监会”)、中国证券投资基金业协会(以下简称“中国基金业协会”)发布的有关规定及允许的基金行业实务操作编制,公允反映了兴华安盈一年定开债券发起式基金 2021 年 12 月 31 日的财务状况以及 2021 年 8 月 4 日(基金合同生效日)至 2021 年 12 月 31 日止期间的经营成果和基金净值变动情况。</p>
形成审计意见的基础	<p>我们按照中国注册会计师审计准则的规定执行了审计工作。审计报告的“注册会计师对财务报表审计的责任”部分进一步阐述了我们在这些准则下的责任。我们相信,我们获取的审计证据是充分、适当的,为发表审计意见提供了基础。</p> <p>按照中国注册会计师职业道德守则,我们独立于兴华安盈一年定开债券发起式基金,并履行了职业道德方面的其他责任。</p>
管理层和治理层对财务报表的责任	<p>兴华安盈一年定开债券发起式基金的基金管理人兴华基金管理有限公司(以下简称“基金管理人”)管理层负责按照企业会计准则和中国证监会、中国基金业协会发布的有关规定及允许的基金行业实务操作编制财务报表,使其实现公允反映,并设计、执行和维护必要的内部控制,以使财务报表不存在由于舞弊或错误导致的重大错报。</p> <p>在编制财务报表时,基金管理人管理层负责评估兴华安盈一年定开债券发起式基金的持续经营能力,披露与持续经营相关的事项(如适用),并运用持续经营假设,除非基金管理人管理层计划清算兴华安盈一年定开债券发起式基金、终止运营或别无其他现实的选择。</p> <p>基金管理人治理层负责监督兴华安盈一年定开债券发起式基金的财务报告过程。</p>
注册会计师对财务报表审计的责任	<p>我们的目标是对财务报表整体是否不存在由于舞弊或错误导致的重大错报获取合理保证,并出具包含审计意见的审计报告。合理保证是高水平的保证,但并不能保证按照审计准则执行的审计在某一重大错报存在时总能发现。错报可能由于舞弊或错误导致,如果合理预期错报单独或汇总起来可能影响财务报表使用者依据财务报表作出的经济决策,则通常认为错报是重大的。</p> <p>在按照审计准则执行审计工作的过程中,我们运用职业判断,并</p>

	<p>保持职业怀疑。同时，我们也执行以下工作：</p> <p>(一) 识别和评估由于舞弊或错误导致的财务报表重大错报风险；设计和实施审计程序以应对这些风险，并获取充分、适当的审计证据，作为发表审计意见的基础。由于舞弊可能涉及串通、伪造、故意遗漏、虚假陈述或凌驾于内部控制之上，未能发现由于舞弊导致的重大错报的风险高于未能发现由于错误导致的重大错报的风险。</p> <p>(二) 了解与审计相关的内部控制，以设计恰当的审计程序，但目的并非对内部控制的有效性发表意见。</p> <p>(三) 评价基金管理人管理层选用会计政策的恰当性和作出会计估计及相关披露的合理性。</p> <p>(四) 对基金管理人管理层使用持续经营假设的恰当性得出结论。同时，根据获取的审计证据，就可能对兴华安盈一年定期开放债券发起式基金持续经营能力产生重大疑虑的事项或情况是否存在重大不确定性得出结论。如果我们得出结论认为存在重大不确定性，审计准则要求我们在审计报告中提请报表使用者注意财务报表中的相关披露；如果披露不充分，我们应当发表非无保留意见。我们的结论基于截至审计报告日可获得的信息。然而，未来的事项或情况可能导致兴华安盈一年定期开放债券发起式基金不能持续经营。</p> <p>(五) 评价财务报表的总体列报(包括披露)、结构和内容，并评价财务报表是否公允反映相关交易和事项。</p> <p>我们与基金管理人治理层就计划的审计范围、时间安排和重大审计发现等事项进行沟通，包括沟通我们在审计中识别出的值得关注的内部控制缺陷。</p>
会计师事务所的名称	普华永道中天会计师事务所(特殊普通合伙)
注册会计师的姓名	单峰 沈俐
会计师事务所的地址	上海市浦东新区东育路 588 号前滩中心 42 楼
审计报告日期	2022 年 3 月 29 日

§ 7 年度财务报表

7.1 资产负债表

会计主体：兴华安盈一年定期开放债券型发起式证券投资基金

报告截止日：2021 年 12 月 31 日

单位：人民币元

资产	附注号	本期末 2021 年 12 月 31 日
资产：		
银行存款	7.4.7.1	108,609.91

结算备付金		-
存出保证金		-
交易性金融资产	7.4.7.2	2,909,381,000.00
其中：股票投资		-
基金投资		-
债券投资		2,648,846,000.00
资产支持证券投资		260,535,000.00
贵金属投资		-
衍生金融资产	7.4.7.3	-
买入返售金融资产	7.4.7.4	107,970,029.50
应收证券清算款		-
应收利息	7.4.7.5	53,721,082.76
应收股利		-
应收申购款		-
递延所得税资产		-
其他资产	7.4.7.6	-
资产总计		3,071,180,722.17
负债和所有者权益	附注号	本期末 2021年12月31日
负债：		
短期借款		-
交易性金融负债		-
衍生金融负债	7.4.7.3	-
卖出回购金融资产款		928,800,341.95
应付证券清算款		-
应付赎回款		-
应付管理人报酬		544,557.20
应付托管费		90,759.53
应付销售服务费		-
应付交易费用	7.4.7.7	16,885.18
应交税费		253,558.97
应付利息		356,759.92
应付利润		-
递延所得税负债		-
其他负债	7.4.7.8	134,000.00
负债合计		930,196,862.75
所有者权益：		
实收基金	7.4.7.9	2,110,005,851.36
未分配利润	7.4.7.10	30,978,008.06
所有者权益合计		2,140,983,859.42
负债和所有者权益总计		3,071,180,722.17

注：(1) 报告截止日 2021 年 12 月 31 日，基金份额净值 1.0147 元，基金份额总额 2,110,005,851.36 份。

(2) 本财务报表的实际编制期间为 2021 年 8 月 4 日(基金合同生效日)至 2021 年 12 月 31 日，无上年度可比区间。

7.2 利润表

会计主体：兴华安盈一年定期开放债券型发起式证券投资基金

本报告期：2021 年 8 月 4 日（基金合同生效日）至 2021 年 12 月 31 日

单位：人民币元

项目	附注号	本期 2021 年 8 月 4 日(基金合同生效日) 至 2021 年 12 月 31 日
一、收入		42,999,589.09
1. 利息收入		43,579,819.75
其中：存款利息收入	7.4.7.11	112,650.82
债券利息收入		35,490,443.42
资产支持证券利息收入		5,828,199.04
买入返售金融资产收入		2,148,526.47
证券出借利息收入		-
其他利息收入		-
2. 投资收益（损失以“-”填列）		-907,971.18
其中：股票投资收益	7.4.7.12	-
基金投资收益		-
债券投资收益	7.4.7.13	-965,737.97
资产支持证券投资收益	7.4.7.13.3	57,766.79
贵金属投资收益	7.4.7.14	-
衍生工具收益	7.4.7.15	-
股利收益	7.4.7.16	-
3. 公允价值变动收益（损失以“-”号填列）	7.4.7.17	327,083.05
4. 汇兑收益（损失以“-”号填列）		-
5. 其他收入（损失以“-”号填列）	7.4.7.18	657.47
减：二、费用		12,021,581.03
1. 管理人报酬	7.4.10.2.1	2,599,387.89
2. 托管费	7.4.10.2.2	433,231.36
3. 销售服务费	7.4.10.2.3	-
4. 交易费用	7.4.7.19	213,835.38
5. 利息支出		8,479,329.84

其中：卖出回购金融资产支出		8,479,329.84
6. 税金及附加		121,296.56
7. 其他费用	7.4.7.20	174,500.00
三、利润总额（亏损总额以“-”号填列）		30,978,008.06
减：所得税费用		-
四、净利润（净亏损以“-”号填列）		30,978,008.06

注：本基金合同于 2021 年 8 月 4 日生效，本报告期自 2021 年 8 月 4 日至 2021 年 12 月 31 日，无上年度可比区间。

7.3 所有者权益（基金净值）变动表

会计主体：兴华安盈一年定期开放债券型发起式证券投资基金

本报告期：2021 年 8 月 4 日（基金合同生效日）至 2021 年 12 月 31 日

单位：人民币元

项目	本期 2021 年 8 月 4 日(基金合同生效日)至 2021 年 12 月 31 日		
	实收基金	未分配利润	所有者权益合计
一、期初所有者权益（基金净值）	2,110,005,851.36	-	2,110,005,851.36
二、本期经营活动产生的基金净值变动数（本期利润）	-	30,978,008.06	30,978,008.06
三、本期基金份额交易产生的基金净值变动数（净值减少以“-”号填列）	-	-	-
其中：1. 基金申购款	-	-	-
2. 基金赎回款	-	-	-
四、本期向基金份额持有人分配利润产生的基金净值变动（净值减少以“-”号填列）	-	-	-
五、期末所有者权益（基金净值）	2,110,005,851.36	30,978,008.06	2,140,983,859.42

注：本基金合同于 2021 年 8 月 4 日生效，本报告期自 2021 年 8 月 4 日至 2021 年 12 月 31 日，无上年度可比区间。

报表附注为财务报表的组成部分。

本报告 7.1 至 7.4 财务报表由下列负责人签署：

韩光华	何美劲	肖霜然
基金管理人负责人	主管会计工作负责人	会计机构负责人

7.4 报表附注

7.4.1 基金基本情况

兴华安盈一年定期开放债券型发起式证券投资基金(以下简称“本基金”)经中国证券监督管理委员会(以下简称“中国证监会”)证监许可[2021]2001号《关于准予兴华安盈一年定期开放债券型发起式证券投资基金注册的批复》准予注册,由兴华基金管理有限公司依照《中华人民共和国证券投资基金法》和《兴华安盈一年定期开放债券型发起式证券投资基金基金合同》负责公开募集。本基金为契约型、定期开放式、发起式基金,以定期开放的方式运作,存续期限不定,首次设立募集不包括认购资金利息共募集2,109,999,999.60元,业经普华永道中天会计师事务所(特殊普通合伙)普华永道中天验字(2021)第0725号验资报告予以验证。经向中国证监会备案,《兴华安盈一年定期开放债券型发起式证券投资基金基金合同》于2021年8月4日正式生效,基金合同生效日的基金份额总额为2,110,005,851.36份基金份额,其中认购资金利息折合5,851.76份基金份额。本基金的基金管理人为兴华基金管理有限公司,基金托管人为恒丰银行股份有限公司。

本基金为发起式基金,发起资金认购部分为10,006,851.36份基金份额,发起资金认购方承诺使用发起资金认购的基金份额持有期限自基金合同生效之日起不低于3年。

本基金的第一个封闭期为自基金合同生效之日起(包括基金合同生效之日)至基金合同生效日所对应的一年后的年度对日的前一日(含该日)为止。首个封闭期结束之后第一个工作日起(含该日)进入首个开放期,下一个封闭期为首个开放期结束之日次日起(含该日)至该封闭期首日所对应的一年后的年度对日的前一日(含该日),以此类推。封闭期内不办理申购和赎回业务,也不上市交易。

根据《中华人民共和国证券投资基金法》和《兴华安盈一年定期开放债券型发起式证券投资基金基金合同》的有关规定,本基金的投资范围为具有良好流动性的金融工具,包括国内依法发行上市的债券(包括国债、金融债、地方政府债、企业债、公司债、央行票据、中期票据、短期融资券、超短期融资券、次级债、证券公司短期公司债券、可转换债券(含可分离交易可转债)、可交换债)、资产支持证券、债券回购、同业存单、银行存款及国债期货以及法律法规或中国证监会允许基金投资的其它金融工具,但须符合中国证监会的相关规定。本基金不直接投资股票等资产,但可持有因可转债转股所形成的股票等。因上述原因持有的股票等资产,本基金将在其可交易之日起的10个交易日内卖出。本基金对债券类资产的投资比例不低于基金资产的80%,但应开放期流动性需要,为保护基金份额持有人利益,在每次开放期开始前一个月、开放期及开放期结束后一个月的期

间内，基金投资不受上述比例限制。开放期内，本基金每个交易日日终在扣除国债期货合约需缴纳的交易保证金后，持有现金或到期日在一年以内的政府债券占基金资产净值的比例不低于 5%，在封闭期内，本基金不受上述 5% 的限制，但每个交易日日终在扣除国债期货合约需缴纳的交易保证金后，应当保持不低于交易保证金一倍的现金，其中现金不包括结算备付金、存出保证金和应收申购款等。本基金的业绩比较基准为：中债综合全价(总值)指数收益率。

本财务报表由本基金的基金管理人兴华基金管理有限公司于 2022 年 3 月 29 日批准报出。

7.4.2 会计报表的编制基础

本基金的财务报表按照财政部于 2006 年 2 月 15 日及以后期间颁布的《企业会计准则—基本准则》、各项具体会计准则及相关规定(以下合称“企业会计准则”)、中国证监会颁布的《证券投资基金信息披露 XBRL 模板第 3 号<年度报告和中期报告>》、中国证券投资基金业协会(以下简称“中国基金业协会”)颁布的《证券投资基金会计核算业务指引》、《兴华安盈一年定期开放债券型发起式证券投资基金基金合同》和在财务报表附注 7.4.4 所列示的中国证监会、中国基金业协会发布的有关规定及允许的基金行业实务操作编制。

本财务报表以持续经营为基础编制。

7.4.3 遵循企业会计准则及其他有关规定的声明

本基金 2021 年 8 月 4 日(基金合同生效日)至 2021 年 12 月 31 日止期间的财务报表符合企业会计准则的要求，真实、完整地反映了本基金 2021 年 12 月 31 日的财务状况以及 2021 年 8 月 4 日(基金合同生效日)至 2021 年 12 月 31 日止期间的经营成果和基金净值变动情况等有关信息。

7.4.4 重要会计政策和会计估计

7.4.4.1 会计年度

本基金会计年度为公历 1 月 1 日起至 12 月 31 日止。本期财务报表的实际编制期间为 2021 年 8 月 4 日(基金合同生效日)至 2021 年 12 月 31 日。

7.4.4.2 记账本位币

本基金的记账本位币为人民币。

7.4.4.3 金融资产和金融负债的分类

(1) 金融资产的分类

金融资产于初始确认时分类为：以公允价值计量且其变动计入当期损益的金融资产、应收款项、可供出售金融资产及持有至到期投资。金融资产的分类取决于本基金对金融资产的持有意图和

持有能力。本基金现无金融资产分类为可供出售金融资产及持有至到期投资。

本基金目前以交易目的持有的股票投资、债券投资、资产支持证券投资和衍生工具分类为以公允价值计量且其变动计入当期损益的金融资产。除衍生工具所产生的金融资产在资产负债表中以衍生金融资产列示外，以公允价值计量且其变动计入当期损益的金融资产在资产负债表中以交易性金融资产列示。

本基金持有的其他金融资产分类为应收款项，包括银行存款、买入返售金融资产和其他各类应收款项等。应收款项是指在活跃市场中没有报价、回收金额固定或可确定的非衍生金融资产。

(2) 金融负债的分类

金融负债于初始确认时分类为：以公允价值计量且其变动计入当期损益的金融负债及其他金融负债。本基金目前暂无金融负债分类为以公允价值计量且其变动计入当期损益的金融负债。本基金持有的其他金融负债包括卖出回购金融资产款和其他各类应付款项等。

7.4.4.4 金融资产和金融负债的初始确认、后续计量和终止确认

金融资产或金融负债于本基金成为金融工具合同的一方时，按公允价值在资产负债表内确认。以公允价值计量且其变动计入当期损益的金融资产，取得时发生的相关交易费用计入当期损益；对于支付的价款中包含的债券或资产支持证券起息日或上次除息日至购买日止的利息，单独确认为应收项目。应收款项和其他金融负债的相关交易费用计入初始确认金额。

对于以公允价值计量且其变动计入当期损益的金融资产，按照公允价值进行后续计量；对于应收款项和其他金融负债采用实际利率法，以摊余成本进行后续计量。

金融资产满足下列条件之一的，予以终止确认：(1) 收取该金融资产现金流量的合同权利终止；(2) 该金融资产已转移，且本基金将金融资产所有权上几乎所有的风险和报酬转移给转入方；或者(3) 该金融资产已转移，虽然本基金既没有转移也没有保留金融资产所有权上几乎所有的风险和报酬，但是放弃了对该金融资产控制。

金融资产终止确认时，其账面价值与收到的对价的差额，计入当期损益。

当金融负债的现时义务全部或部分已经解除时，终止确认该金融负债或义务已解除的部分。终止确认部分的账面价值与支付的对价之间的差额，计入当期损益。

7.4.4.5 金融资产和金融负债的估值原则

本基金持有的股票投资、债券投资、资产支持证券投资和衍生工具按如下原则确定公允价值并进行估值：

(1) 存在活跃市场的金融工具按其估值日的市场交易价格确定公允价值；估值日无交易且最近

交易日后未发生影响公允价值计量的重大事件的，按最近交易日的市场交易价格确定公允价值。有充足证据表明估值日或最近交易日的市场交易价格不能真实反映公允价值的，应对市场交易价格进行调整，确定公允价值。与上述投资品种相同，但具有不同特征的，应以相同资产或负债的公允价值为基础，并在估值技术中考虑不同特征因素的影响。特征是指对资产出售或使用的限制等，如果该限制是针对资产持有者的，那么在估值技术中不应将该限制作为特征考虑。此外，基金管理人不应考虑因大量持有相关资产或负债所产生的溢价或折价。

(2) 当金融工具不存在活跃市场，采用在当前情况下适用并且有足够可利用数据和其他信息支持的估值技术确定公允价值。采用估值技术时，优先使用可观察输入值，只有在无法取得相关资产或负债可观察输入值或取得不切实可行的情况下，才可以使用不可观察输入值。

(3) 如经济环境发生重大变化或证券发行人发生影响金融工具价格的重大事件，应对估值进行调整并确定公允价值。

7.4.4.6 金融资产和金融负债的抵销

本基金持有的资产和承担的负债基本为金融资产和金融负债。当本基金(1)具有抵销已确认金额的法定权利且该种法定权利现在是可执行的；且(2)交易双方准备按净额结算时，金融资产与金融负债按抵销后的净额在资产负债表中列示。

7.4.4.7 实收基金

实收基金为对外发行基金份额所募集的总金额在扣除损益平准金分摊部分后的余额。由于申购和赎回引起的实收基金变动分别于基金申购确认日及基金赎回确认日认列。上述申购和赎回分别包括基金转换所引起的转入基金的实收基金增加和转出基金的实收基金减少。

7.4.4.8 损益平准金

损益平准金包括已实现平准金和未实现平准金。已实现平准金指在申购或赎回基金份额时，申购或赎回款项中包含的按累计未分配的已实现损益占基金净值比例计算的金额。未实现平准金指在申购或赎回基金份额时，申购或赎回款项中包含的按累计未实现损益占基金净值比例计算的金额。损益平准金于基金申购确认日或基金赎回确认日认列，并于期末全额转入未分配利润/(累计亏损)。

7.4.4.9 收入/(损失)的确认和计量

股票投资在持有期间应取得的现金股利扣除由上市公司代扣代缴的个人所得税后的净额确认为投资收益。债券投资在持有期间应取得的按票面利率或者发行价计算的利息扣除在适用情况下由债

券发行企业代扣代缴的个人所得税及由基金管理人缴纳的增值税后的净额确认为利息收入。资产支持证券在持有期间收到的款项，根据资产支持证券的预计收益率或票面利率区分属于资产支持证券投资本金部分和投资收益部分，将本金部分冲减资产支持证券投资成本，并将投资收益部分扣除在适用情况下由基金管理人缴纳的增值税后的净额确认为利息收入。

以公允价值计量且其变动计入当期损益的金融资产在持有期间的公允价值变动确认为公允价值变动损益；于处置时，其处置价格与初始确认金额之间的差额确认为投资收益，其中包括从公允价值变动损益结转的公允价值累计变动额。

应收款项在持有期间确认的利息收入按实际利率法计算，实际利率法与直线法差异较小的则按直线法计算。

7.4.4.10 费用的确认和计量

本基金的管理人报酬和托管费在费用涵盖期间按基金合同约定的费率和计算方法逐日确认。

其他金融负债在持有期间确认的利息支出按实际利率法计算，实际利率法与直线法差异较小的则按直线法计算。

7.4.4.11 基金的收益分配政策

每一基金份额享有同等分配权。本基金收益以现金形式分配，但基金份额持有人可选择现金红利或将现金红利按分红除权日的基金份额净值自动转为基金份额进行再投资。若期末未分配利润中的未实现部分为正数，包括基金经营活动产生的未实现损益以及基金份额交易产生的未实现平准金等，则期末可供分配利润的金额为期末未分配利润中的已实现部分；若期末未分配利润的未实现部分为负数，则期末可供分配利润的金额为期末未分配利润，即已实现部分相抵未实现部分后的余额。

经宣告的拟分配基金收益于分红除权日从所有者权益转出。

7.4.4.12 分部报告

本基金以内部组织结构、管理要求、内部报告制度为依据确定经营分部，以经营分部为基础确定报告分部并披露分部信息。经营分部是指本基金内同时满足下列条件的组成部分：(1) 该组成部分能够在日常活动中产生收入、发生费用；(2) 本基金的基金管理人能够定期评价该组成部分的经营成果，以决定向其配置资源、评价其业绩；(3) 本基金能够取得该组成部分的财务状况、经营成果和现金流量等有关会计信息。如果两个或多个经营分部具有相似的经济特征，并且满足一定条件的，则合并为一个经营分部。

本基金目前以一个单一的经营分部运作，不需要披露分部信息。

7.4.4.13 其他重要的会计政策和会计估计

根据本基金的估值原则和中国证监会允许的基金行业估值实务操作，本基金确定以下类别股票投资和债券投资的公允价值时采用的估值方法及其关键假设如下：

(1) 对于证券交易所上市的股票和债券，若出现重大事项停牌或交易不活跃(包括涨跌停时的交易不活跃)等情况，本基金根据中国证监会公告[2017]13号《中国证监会关于证券投资基金估值业务的指导意见》，根据具体情况采用《关于发布中基协(AMAC)基金行业股票估值指数的通知》提供的指数收益法、市盈率法、现金流量折现法等估值技术进行估值。

(2) 对于在锁定期内的非公开发行股票、首次公开发行股票时公司股东公开发售股份、通过大宗交易取得的带限售期的股票等流通受限股票，根据中国基金业协会中基协发[2017]6号《关于发布〈证券投资基金投资流通受限股票估值指引(试行)〉的通知》之附件《证券投资基金投资流通受限股票估值指引(试行)》(以下简称“指引”)，按估值日在证券交易所上市交易的同一股票的公允价值扣除中证指数有限公司根据指引所独立提供的该流通受限股票剩余限售期对应的流动性折扣后的价值进行估值。

(3) 对于在证券交易所上市或挂牌转让的固定收益品种(可转换债券除外)及在银行间同业市场交易的固定收益品种，根据中国证监会公告[2017]13号《中国证监会关于证券投资基金估值业务的指导意见》及《中国证券投资基金业协会估值核算工作小组关于2015年1季度固定收益品种的估值处理标准》采用估值技术确定公允价值。本基金持有的证券交易所上市或挂牌转让的固定收益品种(可转换债券除外)，按照中证指数有限公司所独立提供的估值结果确定公允价值。本基金持有的银行间同业市场固定收益品种按照中债金融估值中心有限公司所独立提供的估值结果确定公允价值。

7.4.5 会计政策和会计估计变更以及差错更正的说明

7.4.5.1 会计政策变更的说明

本基金在本报告期间无需说明的重大会计政策变更。

7.4.5.2 会计估计变更的说明

本基金本报告期未发生会计估计变更。

7.4.5.3 差错更正的说明

本基金在本报告期间无须说明的会计差错更正。

7.4.6 税项

根据财政部、国家税务总局财税[2002]128号《关于开放式证券投资基金有关税收问题的通知》、财税[2008]1号《关于企业所得税若干优惠政策的通知》、财税[2012]85号《关于实施上市公司股息红利差别化个人所得税政策有关问题的通知》、财税[2015]101号《关于上市公司股息红利差别化个人所得税政策有关问题的通知》、财税[2016]36号《关于全面推开营业税改征增值税试点的通知》、财税[2016]46号《关于进一步明确全面推开营改增试点金融业有关政策的通知》、财税[2016]70号《关于金融机构同业往来等增值税政策的补充通知》、财税[2016]140号《关于明确金融房地产开发教育辅助服务等增值税政策的通知》、财税[2017]2号《关于资管产品增值税政策有关问题的补充通知》、财税[2017]56号《关于资管产品增值税有关问题的通知》、财税[2017]90号《关于租入固定资产进项税额抵扣等增值税政策的通知》及其他相关财税法规和实务操作，主要税项列示如下：

(1) 资管产品运营过程中发生的增值税应税行为，以资管产品管理人为增值税纳税人。资管产品管理人运营资管产品过程中发生的增值税应税行为，暂适用简易计税方法，按照3%的征收率缴纳增值税。

对证券投资基金管理人运用基金买卖股票、债券的转让收入免征增值税，对国债、地方政府债以及金融同业往来利息收入亦免征增值税。资管产品管理人运营资管产品提供的贷款服务，以产生的利息及利息性质的收入为销售额。

(2) 对基金从证券市场中取得的收入，包括买卖股票、债券的差价收入，股票的股息、红利收入，债券的利息收入及其他收入，暂不征收企业所得税。

(3) 对基金取得的企业债券利息收入，应由发行债券的企业在向基金支付利息时代扣代缴20%的个人所得税。对基金从上市公司取得的股息红利所得，持股期限在1个月以内(含1个月)的，其股息红利所得全额计入应纳税所得额；持股期限在1个月以上至1年(含1年)的，暂减按50%计入应纳税所得额；持股期限超过1年的，暂免征收个人所得税。对基金持有的上市公司限售股，解禁后取得的股息、红利收入，按照上述规定计算纳税，持股时间自解禁日起计算；解禁前取得的股息、红利收入继续暂减按50%计入应纳税所得额。上述所得统一适用20%的税率计征个人所得税。

(4) 基金卖出股票按0.1%的税率缴纳股票交易印花税，买入股票不征收股票交易印花税。

(5) 本基金的城市维护建设税、教育费附加和地方教育附加等税费按照实际缴纳增值税额的适用比例计算缴纳。

7.4.7 重要财务报表项目的说明

7.4.7.1 银行存款

单位：人民币元

项目	本期末 2021 年 12 月 31 日
活期存款	106,515.22
定期存款	-
其中：存款期限 1 个月以内	-
存款期限 1-3 个月	-
存款期限 3 个月以上	-
其他存款	2,094.69
合计	108,609.91

注：1. 截至报告期末，本基金成立未满一年，无上年度可比数据。

2. 其他存款为本基金存放在开立于基金结算机构中信证券的证券账户内的存款。

7.4.7.2 交易性金融资产

单位：人民币元

项目	本期末 2021 年 12 月 31 日		
	成本	公允价值	公允价值变动
股票	-	-	-
贵金属投资-金交所黄金合约	-	-	-
债券	交易所市场	1,579,274,559.31	1,576,125,000.00
	银行间市场	1,069,540,710.11	1,072,721,000.00
	合计	2,648,815,269.42	2,648,846,000.00
资产支持证券	260,238,647.53	260,535,000.00	296,352.47
基金	-	-	-
其他	-	-	-
合计	2,909,053,916.95	2,909,381,000.00	327,083.05

注：截至报告期末，本基金成立未满一年，无上年度可比数据。

7.4.7.3 衍生金融资产/负债

本基金本报告期末无衍生金融资产/负债。

7.4.7.4 买入返售金融资产

7.4.7.4.1 各项买入返售金融资产期末余额

单位：人民币元

项目	本期末
----	-----

	2021 年 12 月 31 日	
	账面余额	其中：买断式逆回购
交易所市场	87,969,879.50	-
银行间市场	20,000,150.00	-
合计	107,970,029.50	-

注：截至报告期末，本基金成立未满一年，无上年度可比数据。

7.4.7.4.2 期末买断式逆回购交易中取得的债券

本基金本报告期末无买断式逆回购交易中取得的债券。

7.4.7.5 应收利息

单位：人民币元

项目	本期末 2021 年 12 月 31 日
应收活期存款利息	1,997.04
应收定期存款利息	-
应收其他存款利息	3,557.20
应收结算备付金利息	-
应收债券利息	50,905,637.28
应收资产支持证券利息	2,704,888.29
应收买入返售证券利息	105,002.95
应收申购款利息	-
应收黄金合约拆借孳息	-
应收出借证券利息	-
其他	-
合计	53,721,082.76

注：截至报告期末，本基金成立未满一年，无上年度可比数据。

7.4.7.6 其他资产

本基金本报告期末无其他资产。

7.4.7.7 应付交易费用

单位：人民币元

项目	本期末 2021 年 12 月 31 日
交易所市场应付交易费用	-
银行间市场应付交易费用	16,885.18
合计	16,885.18

注：截至报告期末，本基金成立未满一年，无上年度可比数据。

7.4.7.8 其他负债

单位：人民币元

项目	本期末 2021 年 12 月 31 日
应付券商交易单元保证金	-
应付赎回费	-
应付证券出借违约金	-
预提费用	134,000.00
合计	134,000.00

注：1. 预提费用包括审计费、账户维护费、信息披露费。

2. 截至报告期末，本基金成立未满一年，无上年度可比数据。

7.4.7.9 实收基金

金额单位：人民币元

项目	本期 2021 年 8 月 4 日(基金合同生效日)至 2021 年 12 月 31 日	
	基金份额(份)	账面金额
基金合同生效日	2,110,005,851.36	2,110,005,851.36
本期申购	-	-
本期赎回(以“-”号填列)	-	-
本期末	2,110,005,851.36	2,110,005,851.36

注：本基金自 2021 年 7 月 7 日至 2021 年 8 月 3 日止期间公开发售，共募集有效净认购资金人民币 2,109,999,999.60 元，折合为 2,109,999,999.60 份基金份额。根据《兴华安盈一年定期开放债券型发起式证券投资基金招募说明书》的规定，本基金设立募集期内认购资金产生的利息收入人民币 5,851.76 元在本基金成立后，折合为 5,851.76 份基金份额，划入基金份额持有人账户。

7.4.7.10 未分配利润

单位：人民币元

项目	已实现部分	未实现部分	未分配利润合计
基金合同生效日	-	-	-
本期利润	30,650,925.01	327,083.05	30,978,008.06
本期基金份额交易产生的变动数	-	-	-
其中：基金申购款	-	-	-
基金赎回款	-	-	-
本期已分配利润	-	-	-
本期末	30,650,925.01	327,083.05	30,978,008.06

7.4.7.11 存款利息收入

单位：人民币元

项目	本期
	2021年8月4日(基金合同生效日) 至2021年12月31日
活期存款利息收入	76,928.86
定期存款利息收入	-
其他存款利息收入	35,721.96
结算备付金利息收入	-
其他	-
合计	112,650.82

注：截至报告期末，本基金成立未满一年，无上年度可比数据。

7.4.7.12 股票投资收益

7.4.7.12.1 股票投资收益项目构成

本基金本报告期内无股票投资收益。

7.4.7.13 基金投资收益

本基金本报告期内无基金投资收益。

7.4.7.14 债券投资收益

7.4.7.14.1 债券投资收益项目构成

单位：人民币元

项目	本期
	2021年8月4日(基金合同生效日) 至2021年12月31日
债券投资收益——买卖债券（、债转股及债券到期兑付）差价收入	-965,737.97
债券投资收益——赎回差价收入	-
债券投资收益——申购差价收入	-
合计	-965,737.97

注：截至报告期末，本基金成立未满一年，无上年度可比期间数据。

7.4.7.14.2 债券投资收益——买卖债券差价收入

单位：人民币元

项目	本期
	2021年8月4日(基金合同生效日) 至2021年12月31日
卖出债券（、债转股及债券到期兑付）成交总额	238,020,613.00

减：卖出债券（、债转股及债券到期兑付）成本总额	231,432,887.96
减：应收利息总额	7,553,463.01
买卖债券差价收入	-965,737.97

注：截至报告期末，本基金成立未满一年，无上年度可比期间数据。

7.4.7.14.3 资产支持证券投资收益

单位：人民币元

项目	本期
	2021年8月4日(基金合同生效日) 至2021年12月31日
卖出资产支持证券成交总额	216,931,640.76
减：卖出资产支持证券成本总额	213,585,564.39
减：应收利息总额	3,288,309.58
资产支持证券投资收益	57,766.79

注：截至报告期末，本基金成立未满一年，无上年度可比期间数据。

7.4.7.15 贵金属投资收益

7.4.7.15.1 贵金属投资收益项目构成

本基金本报告期内无贵金属投资收益。

7.4.7.16 衍生工具收益

7.4.7.16.1 衍生工具收益——买卖权证差价收入

本基金本报告期内无衍生工具收益。

7.4.7.17 股利收益

本基金本报告期内无股利收益。

7.4.7.18 公允价值变动收益

单位：人民币元

项目名称	本期
	2021年8月4日(基金合同生效日) 至2021年12月31日
1. 交易性金融资产	327,083.05
——股票投资	-
——债券投资	30,730.58
——资产支持证券投资	296,352.47
——贵金属投资	-
——其他	-
2. 衍生工具	-

——权证投资	-
3. 其他	-
减：应税金融商品公允价值变动产生的预估增值税	-
合计	327,083.05

注：截至报告期末，本基金成立未满一年，无上年度可比期间数据。

7.4.7.19 其他收入

单位：人民币元

项目	本期 2021年8月4日(基金合同生效日) 至2021年12月31日
基金赎回费收入	-
其他	657.47
合计	657.47

注：截至报告期末，本基金成立未满一年，无上年度可比期间数据。

7.4.7.20 交易费用

单位：人民币元

项目	本期 2021年8月4日(基金合同生效日) 至2021年12月31日
交易所市场交易费用	202,060.38
银行间市场交易费用	11,775.00
合计	213,835.38

注：截至报告期末，本基金成立未满一年，无上年度可比期间数据。

7.4.7.21 其他费用

单位：人民币元

项目	本期 2021年8月4日(基金合同生效日) 至2021年12月31日
审计费用	75,000.00
信息披露费	50,000.00
证券出借违约金	-
账户维护费	12,000.00
其他	400.00
银行间费用	37,100.00
合计	174,500.00

注：截至报告期末，本基金成立未满一年，无上年度可比期间数据。

7.4.8 或有事项、资产负债表日后事项的说明

7.4.8.1 或有事项

截至资产负债表日，本基金无须披露的或有事项。

7.4.8.2 资产负债表日后事项

截至财务报表批准日，本基金无需要说明的重大资产负债表日后事项。

7.4.9 关联方关系

关联方名称	与本基金的关系
兴华基金管理有限公司(“兴华基金”)	基金管理人、基金销售机构、注册登记机构
恒丰银行股份有限公司(“恒丰银行”)	基金托管人
张磊	基金管理人的股东
唐骏	基金管理人的股东
韩光华	基金管理人的股东
宿迁信仁企业管理合伙企业(有限合伙)	基金管理人的股东
宿迁信智企业管理合伙企业(有限合伙)	基金管理人的股东
宿迁信忠企业管理合伙企业(有限合伙)	基金管理人的股东
宿迁信礼企业管理合伙企业(有限合伙)	基金管理人的股东
宿迁信勇企业管理合伙企业(有限合伙)	基金管理人的股东
宿迁信良企业管理合伙企业(有限合伙)	基金管理人的股东

注：下述关联交易均在正常业务范围内按一般商业条款订立。

7.4.10 本报告期及上年度可比期间的关联方交易

7.4.10.1 通过关联方交易单元进行的交易

7.4.10.1.1 股票交易

本基金本年度未通过关联方进行股票交易。

7.4.10.1.2 债券交易

本基金本年度未通过关联方进行债券交易。

7.4.10.1.3 债券回购交易

本基金本年度未通过关联方进行债券回购交易。

7.4.10.1.4 基金交易

本基金本年度未通过关联方进行基金交易。

7.4.10.1.5 权证交易

本基金本年度未通过关联方进行权证交易。

7.4.10.1.6 应支付关联方的佣金

本基金本报告期内无应支付关联方的佣金。

7.4.10.2 关联方报酬

7.4.10.2.1 基金管理费

单位：人民币元

项目	本期 2021年8月4日(基金合同生效日) 至2021年12月31日
当期发生的基金应支付的管理费	2,599,387.89
其中：支付销售机构的客户维护费	-

注：支付基金管理人兴华基金的管理人报酬按前一日基金资产净值 0.30% 的年费率计提，逐日累计至每月月底，按月支付。其计算公式为：

日管理人报酬 = 前一日基金资产净值 × 0.30% / 当年天数。

7.4.10.2.2 基金托管费

单位：人民币元

项目	本期 2021年8月4日(基金合同生效日) 至2021年12月31日
当期发生的基金应支付的托管费	433,231.36

注：支付基金托管人恒丰银行的托管费按前一日基金资产净值 0.05% 的年费率计提，逐日累计至每月月底，按月支付。其计算公式为：

日托管费 = 前一日基金资产净值 × 0.05% / 当年天数。

7.4.10.2.3 销售服务费

本基金本报告期内未发生销售服务费。

7.4.10.3 与关联方进行银行间同业市场的债券（含回购）交易

本基金本报告期内未与关联方进行银行间同业市场的债券(含回购)交易。

7.4.10.4 报告期内转融通证券出借业务发生重大关联交易事项的说明

7.4.10.4.1 与关联方通过约定申报方式进行的适用固定期限费率的证券出借业务的情况

本基金本报告期内未参与转融通证券出借业务。

7.4.10.4.2 与关联方通过约定申报方式进行的适用市场化期限费率的证券出借业务的情况

本基金本报告期内未参与转融通证券出借业务。

7.4.10.5 各关联方投资本基金的情况

7.4.10.5.1 报告期内基金管理人运用固有资金投资本基金的情况

份额单位：份

项目	本期 2021年8月4日(基金合同生效日) 至2021年12月31日	
	基金合同生效日(2021年8月4日)持有的基金份额	10,006,851.36
报告期初持有的基金份额	10,006,851.36	
报告期间申购/买入总份额	-	
报告期间因拆分变动份额	-	
减:报告期间赎回/卖出总份额	-	
报告期末持有的基金份额	10,006,851.36	
报告期末持有的基金份额占基金总份额比例	0.47%	

注:1.基金管理人兴华基金投资本基金适用的交易费率与本基金法律文件规定一致。

2.截至报告期末,本基金成立未满一年,无上年度可比期间数据。

7.4.10.5.2 报告期末除基金管理人之外的其他关联方投资本基金的情况

本报告期末无除基金管理人之外的其他关联方投资本基金的情况。

7.4.10.6 由关联方保管的银行存款余额及当期产生的利息收入

单位:人民币元

关联方名称	本期 2021年8月4日(基金合同生效日)至2021年12月31日	
	期末余额	当期利息收入
恒丰银行	106,515.22	76,928.86

注:本基金的活期银行存款由基金托管人恒丰银行保管,按银行同业利率计息。截止报告期末,本基金成立未满一年,无上年度可比期间数据。

7.4.10.7 本基金在承销期内参与关联方承销证券的情况

本基金本报告期内无在承销期内参与关联方承销证券的情况。

7.4.10.8 其他关联交易事项的说明

本基金本报告无须作说明的其他关联交易事项。

7.4.11 利润分配情况

本基金本报告期内未进行利润分配。

7.4.12 期末（2021 年 12 月 31 日）本基金持有的流通受限证券

7.4.12.1 因认购新发/增发证券而于期末持有的流通受限证券

金额单位：人民币元

7.4.12.1.4 受限证券类别：资产支持证券										
证券代码	证券名称	成功认购日	可流通日	流通受限类型	认购价格	期末估值单价	数量（单位：张）	期末成本总额	期末估值总额	备注
189680	PR21 尚优	2021 年 9 月 29 日	-	新债未上市	100.00	100.00	290,000	29,000,000.00	29,000,000.00	-

7.4.12.2 期末持有的暂时停牌等流通受限股票

本基金本报告期末未持有暂时停牌等流通受限股票。

7.4.12.3 期末债券正回购交易中作为抵押的债券

7.4.12.3.1 银行间市场债券正回购

截至本报告期末 2021 年 12 月 31 日止，本基金从事银行间市场债券正回购交易形成的卖出回购证券款余额 195,099,147.35 元，是以如下债券作为质押：

金额单位：人民币元

债券代码	债券名称	回购到期日	期末估值单价	数量（张）	期末估值总额
101900037	19 南电 MTN002	2022 年 1 月 5 日	102.60	500,000	51,300,000.00
102000685	20 人福(疫情防控债)MTN001	2022 年 1 月 10 日	100.43	300,000	30,129,000.00
102101780	21 海尔金控 MTN002	2022 年 1 月 10 日	99.19	500,000	49,595,000.00
132100138	21 融和融资 GN002(碳中	2022 年 1 月 12 日	100.63	500,000	50,315,000.00

	和债)				
10190003 7	19 南电 MTN002	2022 年 1 月 10 日	102.60	300,000	30,780,000.00
合计				2,100,000	212,119,000.00

7.4.12.3.2 交易所市场债券正回购

截至本报告期末 2021 年 12 月 31 日止，基金从事证券交易所债券正回购交易形成的卖出回购证券款余额 733,701,194.60 元，截至 2021 年 1 月 21 日(先后)到期。该类交易要求本基金转入质押库的债券，按证券交易所规定的比例折算为标准券后，不低于债券回购交易的余额。

7.4.12.4 期末参与转融通证券出借业务的证券

本报告期末，本基金无转融通证券出借业务余额。

7.4.13 金融工具风险及管理

7.4.13.1 风险管理政策和组织架构

本基金为债券型基金，其风险收益预期高于货币市场基金，低于混合型基金和股票型基金。本基金的投资范围为具有良好流动性的金融工具。本基金在日常经营活动中面临的与这些金融工具相关的风险主要包括信用风险、流动性风险及市场风险。本基金的基金管理人从事风险管理的主要目标是在控制信用风险、谨慎投资的前提下，力争在获取持有期收益的同时，实现基金资产的长期稳定增值。

本基金管理人通过建立行之有效的风险管理体系和风险管理制度，充分揭示各类风险，并采取措​​施将风险管理控制在合理水平，保证基金投资业务稳健运行，保障公司发展战略和经营目标得以实现。公司的风险管理体系由公司董事会、监事、风险控制委员会、经营管理层、风险管理委员会、督察长、监察稽核部共同组成，形成高效运转、有效制衡的监督约束机制，保证风险管理的贯彻执行。

公司的各个部门作为各项工作的执行者，是所在部门风险的防范者，各部门风险管理的第一责任人，履行一线风险管理职能。各业务部门均备有符合法律法规、公司政策的业务流程，其中包含与其业务相关的风险控制措施、风险管理计划、工作流程和管理责任。这些流程均得到公司管理层的批准。

为保障风险管理体系的持续性和有效性，保证风险管理目标得到全面实现，公司制定了可操作的风险管理程序，包括：风险识别、风险评估、风险报告、风险控制等环节。公司定期对风险、风险控制措施及执行情况进行总结，不断提高防范和化解各项风险的能力，不断完善各项内部控制措

施，提高风险控制水平。

本基金的基金管理人对于金融工具的风险管理方法主要是通过定性分析和定量分析的方法去估测各种风险可能产生的损失。从定性分析的角度出发，判断风险损失的严重程度和出现同类风险损失的频度。而从定量分析的角度出发，根据本基金的投资目标，结合基金资产所运用金融工具特征通过特定的风险量化指标、模型，日常的量化报告，确定风险损失的限度和相应置信程度，及时可靠地对各种风险进行监督、检查和评估，并通过相应决策，将风险控制在可承受的范围内。

7.4.13.2 信用风险

信用风险是指基金在交易过程中因交易对手未履行合约责任，或者基金所投资证券之发行人出现违约、拒绝支付到期本息等情况，导致基金资产损失和收益变化的风险。

本基金的基金管理人在交易前对交易对手的资信状况进行了充分的评估。本基金的银行存款存放在本基金的托管人恒丰银行，因而与银行存款相关的信用风险不重大。本基金在交易所进行的交易均以中国证券登记结算有限责任公司为交易对手完成证券交收和款项清算，违约风险可能性很小；在银行间同业市场进行交易前均对交易对手进行信用评估并对证券交割方式进行限制以控制相应的信用风险。

本基金的基金管理人建立了信用风险管理流程，通过对投资品种信用等级评估来控制证券发行人的信用风险，且通过分散化投资以分散信用风险。

本基金债券投资的信用评级情况按《中国人民银行信用评级管理指导意见》设定的标准统计及汇总。

7.4.13.2.1 按短期信用评级列示的债券投资

本基金本报告期末未持有按短期信用评级列示的债券投资。

7.4.13.2.2 按短期信用评级列示的资产支持证券投资

单位：人民币元

短期信用评级	本期末 2021 年 12 月 31 日
A-1	16,589,000.00
A-1 以下	-
未评级	-
合计	16,589,000.00

注：截至本报告期末，本基金成立未满一年，无上年度可比期间数据。

7.4.13.2.3 按短期信用评级列示的同业存单投资

本基金本报告期末未持有按短期信用评级列示的同业存单投资。

7.4.13.2.4 按长期信用评级列示的债券投资

单位：人民币元

长期信用评级	本期末 2021 年 12 月 31 日
AAA	1,287,126,000.00
AAA 以下	775,099,000.00
未评级	586,621,000.00
合计	2,648,846,000.00

注：未评级债券为中期票据、地方政府债。截至本报告期末，本基金成立未满一年，无上年度可比期间数据。

7.4.13.2.5 按长期信用评级列示的资产支持证券投资

单位：人民币元

长期信用评级	本期末 2021 年 12 月 31 日
AAA	243,946,000.00
AAA 以下	-
未评级	-
合计	243,946,000.00

注：截至本报告期末，本基金成立未满一年，无上年度可比期间数据。

7.4.13.2.6 按长期信用评级列示的同业存单投资

本基金本报告期末未持有按长期信用评级列示的同业存单投资。

7.4.13.3 流动性风险

流动性风险是指基金在履行与金融负债有关的义务时遇到资金短缺的风险。本基金的流动性风险一方面来自于基金份额持有人于约定开放日要求赎回其持有的基金份额，另一方面来自于投资品种所处的交易市场不活跃而带来的变现困难或因投资集中而无法在市场出现剧烈波动的情况下以合理的价格变现。

针对兑付赎回资金的流动性风险，本基金的基金管理人于开放期内每日对本基金的申购赎回情况进行严密监控并预测流动性需求，保持基金投资组合中的可用现金头寸与之相匹配。本基金的基金管理人在基金合同中设计了巨额赎回条款，约定在非常情况下赎回申请的处理方式，控制因开放申购赎回模式带来的流动性风险，有效保障基金持有人利益。

于 2021 年 12 月 31 日，本基金所承担的全部金融负债的合同约定到期日均为一个月以内且不计息，可赎回基金份额净值(所有者权益)无固定到期日且不计息，因此账面余额即为未折现的合约到期现金流量。

7.4.13.3.1 报告期内本基金组合资产的流动性风险分析

本基金的基金管理人在基金运作过程中严格按照《公开募集证券投资基金运作管理办法》及《公开募集开放式证券投资基金流动性风险管理规定》等法规的要求对本基金组合资产的流动性风险进行管理，通过独立的风险管理部门对本基金的组合持仓集中度指标、流通受限制的投资品种比例以及组合在短期内变现能力的综合指标等流动性指标进行持续的监测和分析。

本基金投资于一家公司发行的证券市值不超过基金资产净值的 10%，且本基金与由本基金的基金管理人管理的其他基金共同持有一家上市公司发行的证券不得超过该证券的 10%，本基金与由本基金的基金管理人管理的其他开放式基金共同持有一家上市公司发行的可流通股票不得超过该上市公司可流通股票的 15%，本基金与由本基金的基金管理人管理的全部投资组合持有一家上市公司发行的可流通股票，不得超过该上市公司可流通股票的 30%(完全按照有关指数构成比例进行证券投资的开放式基金及中国证监会认定的特殊投资组合不受该比例限制)。

本基金所持部分证券在证券交易所上市，其余亦可在银行间同业市场交易，部分基金资产流通暂时受限制不能自由转让的情况参见附注 7.4.12。此外，本基金可通过卖出回购金融资产方式借入短期资金应对流动性需求，其上限一般不超过基金持有的债券投资的公允价值。本基金主动投资于流动性受限资产的市值合计不得超过基金资产净值的 15%。于 2021 年 12 月 31 日，本基金持有的流动性受限资产的估值占基金资产净值的比例符合法律法规的相关要求。

于开放期内，本基金的基金管理人每日对基金组合资产中 7 个工作日可变现资产的可变现价值进行审慎评估与测算，确保每日确认的净赎回申请不得超过 7 个工作日可变现资产的可变现价值。

同时，本基金的基金管理人通过合理分散逆回购交易的到期日与交易对手的集中度；按照穿透原则对交易对手的财务状况、偿付能力及杠杆水平等进行必要的尽职调查与严格的准入管理，以及对不同的交易对手实施交易额度管理并进行动态调整等措施严格管理本基金从事逆回购交易的流动性风险和交易对手风险。此外，本基金的基金管理人建立了逆回购交易质押品管理制度：根据质押品的资质确定质押率水平；持续监测质押品的风险状况与价值变动以确保质押品按公允价值计算足额；并在与私募类证券资管产品及中国证监会认定的其他主体为交易对手开展逆回购交易时，可接受质押品的资质要求与基金合同约定的投资范围保持一致。

7.4.13.4 市场风险

市场风险是指基金所持金融工具的公允价值或未来现金流量因所处市场各类价格因素的变动而发生波动的风险，包括利率风险、外汇风险和其他价格风险。

7.4.13.4.1 利率风险

利率风险是指金融工具的公允价值或现金流量受市场利率变动而发生波动的风险。利率敏感性金融工具均面临由于市场利率上升而导致公允价值下降的风险，其中浮动利率类金融工具还面临每个付息期间结束根据市场利率重新定价时对于未来现金流影响的风险。

本基金的基金管理人定期对本基金面临的利率敏感性缺口进行监控，并通过调整投资组合的久期等方法对上述利率风险进行管理。

本基金持有及承担的大部分金融资产和金融负债不计息，因此本基金的收入及经营活动的现金流量在很大程度上独立于市场利率变化。本基金持有的利率敏感性资产主要为银行存款、结算备付金、存出保证金、债券投资和买入返售金融资产等。

7.4.13.4.1.1 利率风险敞口

单位：人民币元

本期末 2021年12月31日	1年以内	1-5年	5年以上	不计息	合计
资产					
银行存款	108,609.91	-	-	-	108,609.91
存出保证金	-	-	-	-	-
交易性金融资产	237,302,000.00	2,622,555,000.00	49,524,000.00	-	2,909,381,000.00
买入返售金融资产	107,970,029.50	-	-	-	107,970,029.50
应收利息	-	-	-	53,721,082.76	53,721,082.76
资产总计	345,380,639.41	2,622,555,000.00	49,524,000.00	53,721,082.76	3,071,180,722.17
负债					
卖出回购金融资产款	928,800,341.95	-	-	-	928,800,341.95
应付管理人报酬	-	-	-	544,557.20	544,557.20
应付托管费	-	-	-	90,759.53	90,759.53
应付交易费用	-	-	-	16,885.18	16,885.18
应付利息	-	-	-	356,759.92	356,759.92
应交税费	-	-	-	253,558.97	253,558.97
其他负债	-	-	-	134,000.00	134,000.00
负债总计	928,800,341.95	-	-	1,396,520.80	930,196,862.75
利率敏感度缺口	-583,419,702.54	2,622,555,000.00	49,524,000.00	52,324,561.96	2,140,983,859.42

注：表中所示为本基金资产及负债的账面价值，并按照合约规定的利率重新定价日或到期日孰早者予以分类。

7.4.13.4.1.2 利率风险的敏感性分析

假设	除市场利率以外的其他市场变量保持不变	
分析	相关风险变量的变动	对资产负债表日基金资产净值的影响金额（单位：人民币元）
		本期末（2021 年 12 月 31 日）
	市场利率上升 25 个基点	-12,302,873.66
	市场利率下降 25 个基点	12,398,029.05

7.4.13.4.2 外汇风险

外汇风险是指金融工具的公允价值或未来现金流量因外汇汇率变动而发生波动的风险。本基金的所有资产及负债以人民币计价，因此无重大外汇风险。

7.4.13.4.3 其他价格风险

其他价格风险是指基金所持金融工具的公允价值或未来现金流量因除市场利率和外汇汇率以外的市场价格因素变动而发生波动的风险。本基金主要投资于证券交易所上市或银行间同业市场交易的固定收益品种，因此无重大其他价格风险。

7.4.14 有助于理解和分析会计报表需要说明的其他事项

(1) 公允价值

(a) 金融工具公允价值计量的方法

公允价值计量结果所属的层次，由对公允价值计量整体而言具有重要意义的输入值所属的最低层次决定：

第一层次：相同资产或负债在活跃市场上未经调整的报价。

第二层次：除第一层次输入值外相关资产或负债直接或间接可观察的输入值。

第三层次：相关资产或负债的不可观察输入值。

(b) 持续的以公允价值计量的金融工具

(i) 各层次金融工具公允价值

于 2021 年 12 月 31 日，本基金持有的以公允价值计量且其变动计入当期损益的金融资产中属于第二层次的余额为 2,909,381,000.00 元，无属于第一层次和第三层次的余额。

(ii) 公允价值所属层次间的重大变动

本基金以导致各层次之间转换的事项发生日为确认各层次之间转换的时点。

对于证券交易所上市的股票和债券，若出现重大事项停牌、交易不活跃(包括涨跌停时的交易

不活跃)、或属于非公开发行等情况,本基金不会于停牌日至交易恢复活跃日期间、交易不活跃期间及限售期间将相关股票和债券的公允价值列入第一层次;并根据估值调整中采用的不可观察输入值对于公允价值的影响程度,确定相关股票和债券公允价值应属第二层次还是第三层次。

(iii)第三层次公允价值余额和本期变动金额

无。

(c)非持续的以公允价值计量的金融工具

于 2021 年 12 月 31 日,本基金未持有非持续的以公允价值计量的金融资产。

(d)不以公允价值计量的金融工具

不以公允价值计量的金融资产和负债主要包括应收款项和其他金融负债,其账面价值与公允价值相差很小。

(2)根据财政部发布的《企业会计准则第 22 号—金融工具确认计量》、《企业会计准则第 23 号—金融资产转移》、《企业会计准则第 24 号—套期会计》和《企业会计准则第 37 号—金融工具列报》(以下合称“新金融工具准则”)相关衔接规定,以及财政部、中国银行保险监督管理委员会于 2020 年 12 月 30 日发布的《关于进一步贯彻落实新金融工具相关会计准则的通知》,公募证券投资基金应当自 2022 年 1 月 1 日起执行新金融工具准则。截至 2021 年 12 月 31 日,本基金已完成了执行新金融工具准则对财务报表潜在影响的评估。鉴于本基金业务的性质,新金融工具准则预期不会对本基金的财务状况和经营成果产生重大影响。

本基金将自 2022 年 1 月 1 日起追溯执行相关新规定,并采用准则允许的实务简便方法,调整期初所有者权益,2021 年的比较数据将不作重述。

(3)除公允价值和执行新金融工具准则外,截至资产负债表日本基金无需要说明的其他重要事项。

§ 8 投资组合报告

8.1 期末基金资产组合情况

金额单位:人民币元

序号	项目	金额	占基金总资产的比例(%)
1	权益投资	-	-
	其中:股票	-	-
2	基金投资	-	-
3	固定收益投资	2,909,381,000.00	94.73
	其中:债券	2,648,846,000.00	86.25

	资产支持证券	260,535,000.00	8.48
4	贵金属投资	-	-
5	金融衍生品投资	-	-
6	买入返售金融资产	107,970,029.50	3.52
	其中：买断式回购的买入返售金融资产	-	-
7	银行存款和结算备付金合计	108,609.91	0.00
8	其他各项资产	53,721,082.76	1.75
9	合计	3,071,180,722.17	100.00

注：1. 由于四舍五入的原因报告期末基金资产组合各项目公允价值占基金总资产的比例分项之和与合计可能有尾差；

2. 其他资产包括：存出保证金、应收利息。

8.2 报告期末按行业分类的股票投资组合

8.2.1 报告期末按行业分类的境内股票投资组合

本基金本报告期内未投资股票。

8.2.2 报告期末按行业分类的港股通投资股票投资组合

无。

8.3 期末按公允价值占基金资产净值比例大小排序的所有股票投资明细

本基金本报告期内未投资股票。

8.4 报告期内股票投资组合的重大变动

8.4.1 累计买入金额超出期末基金资产净值 2%或前 20 名的股票明细

本基金本报告期内未投资股票。

8.5 期末按债券品种分类的债券投资组合

金额单位：人民币元

序号	债券品种	公允价值	占基金资产净值比例(%)
1	国家债券	-	-
2	央行票据	-	-
3	金融债券	10,007,000.00	0.47
	其中：政策性金融债	-	-
4	企业债券	841,975,000.00	39.33
5	企业短期融资券	-	-
6	中期票据	1,042,190,000.00	48.68
7	可转债（可交换债）	-	-
8	同业存单	-	-

9	地方政府债	754,674,000.00	35.25
10	其他	-	-
11	合计	2,648,846,000.00	123.72

8.6 期末按公允价值占基金资产净值比例大小排序的前五名债券投资明细

金额单位：人民币元

序号	债券代码	债券名称	数量（张）	公允价值	占基金资产净值比例（%）
1	102001739	20 平度城投 MTN001	2,000,000	203,640,000.00	9.51
2	147278	18 新疆 03	2,000,000	202,580,000.00	9.46
3	163580	20 海湾 01	1,500,000	150,330,000.00	7.02
4	105056	吉林 1810	1,200,000	122,592,000.00	5.73
5	152075	G19 广铁 1	1,100,000	112,178,000.00	5.24

1 债券代码 102001739 债券名称 20 平度城投 MTN001 数量 2,000,000.00 公允价值 203,640,000.00 占基金资产净值比例 9.51%

2 债券代码 147278 债券名称 18 新疆 03 数量 2,000,000.00 公允价值 202,580,000.00 占基金资产净值比例 9.46%

3 债券代码 163580 债券名称 20 海湾 01 数量 1,500,000.00 公允价值 150,330,000.00 占基金资产净值比例 7.02%

4 债券代码 105056 债券名称 吉林 1810 数量 1,200,000.00 公允价值 122,592,000.00 占基金资产净值比例 5.73%

5 债券代码 152075 债券名称 G19 广铁 1 数量 1,100,000.00 公允价值 112,178,000.00 占基金资产净值比例 5.24%

6 债券代码 147720 债券名称 18 辽宁 10 数量 1,000,000.00 公允价值 104,480,000.00 占基金资产净值比例 4.88%

7 债券代码 147366 债券名称 18 广西 09 数量 1,000,000.00 公允价值 101,960,000.00 占基金资产净值比例 4.76%

8 债券代码 132100138 债券名称 21 融和融资 GN002(碳中和债) 数量 1,000,000.00 公允价值 100,630,000.00 占基金资产净值比例 4.7%

9 债券代码 188577 债券名称 GC 融和 01 数量 1,000,000.00 公允价值 100,380,000.00 占基金资产净值比例 4.69%

10 债券代码 155132 债券名称 19 蓝星 01 数量 1,000,000.00 公允价值 100,020,000.00 占基金

资产净值比例 4.67%

11 债券代码 185067 债券名称 21 华租 03 数量 1,000,000.00 公允价值 99,200,000.00 占基金资产净值比例 4.63%

12 债券代码 175060 债券名称 20 鲁商 01 数量 1,000,000.00 公允价值 98,750,000.00 占基金资产净值比例 4.61%

13 债券代码 102001027 债券名称 20 德泰 MTN001 数量 1,000,000.00 公允价值 97,340,000.00 占基金资产净值比例 4.55%

14 债券代码 101900037 债券名称 19 南电 MTN002 数量 800,000.00 公允价值 82,080,000.00 占基金资产净值比例 3.83%

15 债券代码 157559 债券名称 19 天津 09 数量 700,000.00 公允价值 71,015,000.00 占基金资产净值比例 3.32%

16 债券代码 157573 债券名称 19 贵州 01 数量 700,000.00 公允价值 70,931,000.00 占基金资产净值比例 3.31%

17 债券代码 102180072 债券名称 21 海通恒信 MTN002 数量 700,000.00 公允价值 70,217,000.00 占基金资产净值比例 3.28%

18 债券代码 101800674 债券名称 18 烟台港 MTN001 数量 500,000.00 公允价值 52,675,000.00 占基金资产净值比例 2.46%

19 债券代码 102100741 债券名称 21 滨城经开 MTN001 数量 500,000.00 公允价值 51,945,000.00 占基金资产净值比例 2.43%

20 债券代码 102100963 债券名称 21 永钢 MTN001 数量 500,000.00 公允价值 50,740,000.00 占基金资产净值比例 2.37%

21 债券代码 149384 债券名称 21 深铁 G1 数量 500,000.00 公允价值 50,660,000.00 占基金资产净值比例 2.37%

22 债券代码 102000063 债券名称 20 红豆 MTN001 数量 500,000.00 公允价值 50,380,000.00 占基金资产净值比例 2.35%

23 债券代码 102000915 债券名称 20 渝轻纺 MTN001 数量 500,000.00 公允价值 50,265,000.00 占基金资产净值比例 2.35%

24 债券代码 149133 债券名称 20 怡亚 01 数量 500,000.00 公允价值 49,965,000.00 占基金资产净值比例 2.33%

25 债券代码 163084 债券名称 20 国泰债数量 500,000.00 公允价值 49,950,000.00 占基金资产

净值比例 2.33%

26 债券代码 102101780 债券名称 21 海尔金控 MTN002 数量 500,000.00 公允价值 49,595,000.00
占基金资产净值比例 2.32%

27 债券代码 102100513 债券名称 21 青岛军民 MTN001 数量 400,000.00 公允价值 40,756,000.00
占基金资产净值比例 1.9%

28 债券代码 105148 债券名称 河南 1902 数量 400,000.00 公允价值 40,572,000.00 占基金资
产净值比例 1.9%

29 债券代码 105150 债券名称 河南 1904 数量 400,000.00 公允价值 40,544,000.00 占基金资
产净值比例 1.89%

30 债券代码 102101279 债券名称 21 海亮 MTN001 数量 400,000.00 公允价值 40,372,000.00 占
基金资产净值比例 1.89%

31 债券代码 102000949 债券名称 20 大连建投 MTN001 数量 300,000.00 公允价值 30,483,000.00
占基金资产净值比例 1.42%

32 债券代码 102000685 债券名称 20 人福(疫情防控债)MTN001 数量 300,000.00 公允价值
30,129,000.00 占基金资产净值比例 1.41%

33 债券代码 2080068 债券名称 20 龙口停车场债数量 200,000.00 公允价值 20,524,000.00 占
基金资产净值比例 0.96%

34 债券代码 102100258 债券名称 21 临沂投资 MTN001 数量 200,000.00 公允价值 20,488,000.00
占基金资产净值比例 0.96%

35 债券代码 102100440 债券名称 21 江苏银宝 MTN001 数量 100,000.00 公允价值 10,292,000.00
占基金资产净值比例 0.48%

36 债券代码 101558027 债券名称 15 峨眉山旅 MTN001 数量 100,000.00 公允价值 10,163,000.00
占基金资产净值比例 0.47%

37 债券代码 149089 债券名称 20 东信 S1 数量 100,000.00 公允价值 10,018,000.00 占基金资
产净值比例 0.47%

38 债券代码 2126006 债券名称 21 南洋银行 01 数量 100,000.00 公允价值 10,007,000.00 占基
金资产净值比例 0.47%

8.7 期末按公允价值占基金资产净值比例大小排序的所有资产支持证券投资明细

金额单位：人民币元

序号	证券代码	证券名称	数量（份）	公允价值	占基金资产净值比例（%）
1	136056	度小满 4A	1,000,000	100,430,000.00	4.69
2	193305	悦泽 4A2	400,000	40,052,000.00	1.87
3	193141	21YX2A	600,000	35,994,000.00	1.68
4	136275	至泰 1A1	300,000	30,021,000.00	1.40
5	189680	21 尚颀优	290,000	29,000,000.00	1.35
6	189325	21YD3A1	1,000,000	8,990,000.00	0.42
7	136441	狮桥 33A1	100,000	8,449,000.00	0.39
8	189642	PR1A1	300,000	7,599,000.00	0.35

8.8 报告期末按公允价值占基金资产净值比例大小排序的前五名贵金属投资明细

本基金本报告期内未投资贵金属。

8.9 期末按公允价值占基金资产净值比例大小排序的前五名权证投资明细

本基金本报告期内未投资权证。

8.10 报告期末本基金投资的股指期货交易情况说明

本基金本报告期末无股指期货的持仓。

8.11 报告期末本基金投资的国债期货交易情况说明

本基金本报告期末无国债期货的持仓。

8.12 投资组合报告附注

8.12.1 本基金投资的前十名证券的发行主体本期受到调查以及处罚的情况的说明

本基金投资的前十名证券的发行主体本期未出现被监管部门立案调查，或在报告编制日前一年内受到公开谴责、处罚的情形。

8.12.2 基金投资的前十名股票超出基金合同规定的备选股票库情况的说明

本基金本报告期内未投资股票。

8.12.3 期末其他各项资产构成

单位：人民币元

序号	名称	金额
1	存出保证金	-
2	应收证券清算款	-
3	应收股利	-
4	应收利息	53,721,082.76
5	应收申购款	-

6	其他应收款	-
7	待摊费用	-
8	其他	-
9	合计	53,721,082.76

8.12.4 期末持有的处于转股期的可转换债券明细

本基金本报告期末未持有处于转股期的可转换债券。

8.12.5 期末前十名股票中存在流通受限情况的说明

本基金本报告期内未投资股票。

8.12.6 投资组合报告附注的其他文字描述部分

由于四舍五入的原因，各比例的分项之和与合计可能有尾差。

§ 9 基金份额持有人信息

9.1 期末基金份额持有人户数及持有人结构

份额单位：份

持有人户数 (户)	户均持有的 基金份额	持有人结构			
		机构投资者		个人投资者	
		持有份额	占总份额 比例	持有份额	占总份额 比例
2	1,055,002,925.68	2,110,005,851.36	100.00%	-	-

9.2 发起式基金发起资金持有份额情况

项目	持有份额总数	持有份额 占基金总 份额比例	发起份额总数	发起份额 占基金总 份额比例	发起份额 承诺持有 期限
基金管理人固有资金	10,006,851.36	0.47%	10,006,851.36	0.47%	3年
基金管理人高级管理人员	-	-	-	-	-
基金经理等人员	-	-	-	-	-
基金管理人股东	-	-	-	-	-
其他	-	-	-	-	-
合计	10,006,851.36	0.47%	10,006,851.36	0.47%	3年

§ 10 开放式基金份额变动

单位：份

基金合同生效日（2021年8月4日）基金份额总额	2,110,005,851.36
基金合同生效日起至报告期期末基金总申购份额	-
减：基金合同生效日起至报告期期末基金总赎回份额	-
基金合同生效日起至报告期期末基金拆分变动份额（份额减少以“-”填列）	-
本报告期期末基金份额总额	2,110,005,851.36

注：总申购份额含红利再投、转换入份额；总赎回份额含转换出份额。

§ 11 重大事件揭示

11.1 基金份额持有人大会决议

本报告期内，本基金未召开基金份额持有人大会。

11.2 基金管理人、基金托管人的专门基金托管部门的重大人事变动

1. 基金管理人：

本报告期内，基金管理人不存在董事、监事、高级管理人员的变动。

2. 基金托管人：

2021年5月31日，王锐同志被聘任为恒丰银行资产托管部副总经理。2021年7月12日，孙铁锤同志被解聘恒丰银行资产托管部总经理职务，并被聘任为恒丰银行资产托管部首席专家。

11.3 涉及基金管理人、基金财产、基金托管业务的诉讼

本报告期内，无涉及基金管理人、基金财产、基金托管业务的诉讼。

11.4 基金投资策略的改变

本基金报告期内没有改变基金投资策略。

11.5 为基金进行审计的会计师事务所情况

本报告期内本基金未更换会计师事务所，本基金审计的会计师事务所为普华永道中天会计师事务所(特殊普通合伙)，该会计师事务所自本基金基金合同生效日起为本基金提供审计服务至今。

本报告期内实际应支付会计师事务所的审计费为 75000 元。

11.6 管理人、托管人及其高级管理人员受稽查或处罚等情况

本报告期内，本基金的管理人、托管人及其高级管理人员未受稽查或处罚。

11.7 基金租用证券公司交易单元的有关情况

11.7.1 基金租用证券公司交易单元进行股票投资及佣金支付情况

金额单位：人民币元

券商名称	交易单元数量	股票交易		应支付该券商的佣金		备注
		成交金额	占当期股票成交总额的比例	佣金	占当期佣金总量的比例	
中信证券	2	-	-	-	-	-

11.7.2 基金租用证券公司交易单元进行其他证券投资的情况

金额单位：人民币元

券商名称	债券交易		债券回购交易		权证交易	
	成交金额	占当期债券成交总额的比例	成交金额	占当期债券回购成交总额的比例	成交金额	占当期权证成交总额的比例
中信证券	1,037,998,662.06	100.00%	24,897,533,472.00	100.00%	-	-

注：1、报告期内未新增或退租证券公司交易单元。

2、本基金管理人负责选择证券经营机构，租用其交易单元作为本基金的交易单元。基金交易单元的选择标准如下：

- (1) 经营行为稳健规范，内控制度健全，在业内有良好的声誉；
- (2) 具备基金运作所需的高效、安全的通讯条件，交易设施满足基金进行证券交易的需要；
- (3) 具有较强的全方位金融服务能力和水平，包括但不限于：有较好的研究能力和行业分析能力，能及时、全面地向公司提供高质量的关于宏观、行业及市场走向、个股分析报告及丰富全面的信息；能根据公司所管理基金的特定要求，提供专门研究报告；能积极为公司投资业务的开展，投资信息的交流以及其他方面业务的开展提供良好的服务和支持。

3、基金交易单元的选择程序如下：

(1) 本基金管理人根据上述标准考察后确定选用交易单元的证券经营机构。

(2) 基金管理人和被选中的证券经营机构签订交易单元租用协议。

11.8 其他重大事件

序号	公告事项	法定披露方式	法定披露日期
1	兴华安盈定开债券发起式基金基金合同	中国证监会规定媒介	2021 年 7 月 3 日
2	兴华安盈定开债券发起式基金托管协议	中国证监会规定媒介	2021 年 7 月 3 日
3	兴华安盈定开债券发起式基金招募说明书	中国证监会规定媒介	2021 年 7 月 3 日
4	兴华安盈定开债券发起式基金份额发售公告	中国证监会规定媒介	2021 年 7 月 3 日
5	兴华安盈定开债券发起式基金产品资料概要	中国证监会规定媒介	2021 年 7 月 3 日
6	兴华安盈定开债券发起式基金基金合同、招募说明书提示性公告	中国证监会规定媒介	2021 年 7 月 3 日
7	兴华基金管理有限公司关于运用固有资金投资公司旗下基金的公告	中国证监会规定媒介	2021 年 7 月 23 日
8	关于兴华安盈定开债券发起式基金提前结束募集的公告	中国证监会规定媒介	2021 年 8 月 4 日
9	兴华安盈一年定期开放债券型发起式证券投资基金基金合同生效公告	中国证监会规定媒介	2021 年 8 月 5 日
10	兴华基金管理有限公司关于提醒投资者及时提供或更新身份信息资料的公告	中国证监会规定媒介	2021 年 10 月 8 日

注：中国证监会规定媒介指中国证监会指定的用以进行信息披露的全国性报刊及规定的互联网网站等媒介。

§ 12 影响投资者决策的其他重要信息

12.1 报告期内单一投资者持有基金份额比例达到或超过 20%的情况

投资者类别	报告期内持有基金份额变化情况					报告期末持有基金情况	
	序号	持有基金份额比例达到或者超过 20%的时间区间	期初份额	申购份额	赎回份额	持有份额	份额占比
机	1	2021 年 8	2,099,999,000.00	-	-	2,099,999,000.00	99.53%

构		月 4 日- 2021 年 12 月 31 日					
个人	-	-	-	-	-	-	-
产品特有风险							
<p>1、本基金为债券型基金，除应开放期流动性需要而另有约定外，对债券的投资比例不低于基金资产的 80%，债券受宏观经济周期及通胀率等影响较大，因而本基金受商业周期景气循环风险较大。</p> <p>2、本基金以定期开放方式运作，即采取在封闭期内封闭运作、封闭期与封闭期之间定期开放的运作方式。投资人需在开放期提出申购、赎回申请，在非开放期间将无法进行申购和赎回。基金份额持有人面临封闭期内无法赎回的风险。</p> <p>3、净值大幅波动的风险 由于本基金份额净值的计算保留到小数点后 4 位，小数点后第 5 位四舍五入，由此产生的收益或损失由基金财产承担。因此该机构投资者大额赎回时，有可能导致基金份额净值大幅波动，剩余的持有人存在大幅亏损的风险。</p> <p>4、出现巨额赎回的风险 该机构投资者在开放日大额赎回时可能导致本基金发生巨额赎回，当基金出现巨额赎回时，根据基金当时资产组合状况，基金管理人有可能对部分赎回申请延期办理或对已确认的赎回进行部分延期支付。其他投资者的赎回申请也可能同时面临部分延期办理的风险或对已确认的赎回进行部分延期支付的风险。当连续 2 个开放日以上(含本数)发生巨额赎回，本基金管理人有可能暂停接受赎回申请，已接受的赎回申请可以延缓支付赎回款项，但不得超过 20 个工作日。投资者可能面临赎回申请无法确认或者无法及时收到赎回款项的风险。</p> <p>5、基金规模过小的风险 根据基金合同的约定，基金合同生效满 3 年后继续存续的，连续 20 个工作日出现基金份额持有人数量不满 200 人或者基金资产净值低于 5,000 万元情形的，基金管理人应当在定期报告中予以披露；连续 60 个工作日出现前述情形的，基金管理人应当向中国证监会报告并提出解决方案。机构投资者在开放日大额赎回后，可能出现本基金的基金资产净值连续 60 个工作日低于 5,000 万元情形。</p>							

12.2 影响投资者决策的其他重要信息

无。

§ 13 备查文件目录

13.1 备查文件目录

- 1、关于准予兴华安盈一年定期开放债券型发起式证券投资基金注册的批复
- 2、《兴华安盈一年定期开放债券型发起式证券投资基金基金合同》
- 3、《兴华安盈一年定期开放债券型发起式证券投资基金托管协议》

4、基金管理人业务资格批件、营业执照

5、基金托管人业务资格批件、营业执照

6、中国证监会规定的其他文件

13.2 存放地点

基金管理人、基金托管人处。

13.3 查阅方式

投资者可以在营业时间免费查阅，也可按工本费购买复印件。

兴华基金管理有限公司

2022年3月31日