

华泰柏瑞量化先行混合型证券投资基金 2021 年年度报告

2021 年 12 月 31 日

基金管理人：华泰柏瑞基金管理有限公司

基金托管人：中国银行股份有限公司

送出日期：2022 年 3 月 31 日

§ 1 重要提示及目录

1.1 重要提示

基金管理人的董事会、董事保证本报告所载资料不存在虚假记载、误导性陈述或重大遗漏，并对其内容的真实性、准确性和完整性承担个别及连带的法律责任。本年度报告已经三分之二以上独立董事签字同意，并由董事长签发。

基金托管人中国银行股份有限公司根据本基金合同规定，于 2022 年 3 月 30 日复核了本报告中的财务指标、净值表现、利润分配情况、财务会计报告、投资组合报告等内容，保证复核内容不存在虚假记载、误导性陈述或者重大遗漏。

基金管理人承诺以诚实信用、勤勉尽责的原则管理和运用基金资产，但不保证基金一定盈利。

基金的过往业绩并不代表其未来表现。投资有风险，投资者在作出投资决策前应仔细阅读本基金的招募说明书及其更新。

本年度报告财务资料已经审计，普华永道中天会计师事务所（特殊普通合伙）为本基金出具了无保留意见的审计报告。

本报告期自 2021 年 1 月 1 日起至 2021 年 12 月 31 日止。

本基金名称自 2015 年 8 月 6 日起，由“华泰柏瑞量化先行股票型证券投资基金”更名为“华泰柏瑞量化先行混合型证券投资基金”，基金简称为“华泰柏瑞量化先行混合”，基金代码保持不变。本基金、基金管理人更名等的详细内容见我公司 2015 年 8 月 6 日刊登在中国证券报、上海证券报、证券时报的《华泰柏瑞基金管理有限公司关于旗下部分股票型证券投资基金更名并修改基金合同的公告》。

1.2 目录

§ 1 重要提示及目录	2
1.1 重要提示	2
1.2 目录	3
§ 2 基金简介	5
2.1 基金基本情况	5
2.2 基金产品说明	5
2.3 基金管理人和基金托管人	5
2.4 信息披露方式	6
2.5 其他相关资料	6
§ 3 主要财务指标、基金净值表现及利润分配情况	6
3.1 主要会计数据和财务指标	6
3.2 基金净值表现	7
3.3 过去三年基金的利润分配情况	10
§ 4 管理人报告	10
4.1 基金管理人及基金经理情况	10
4.2 管理人对报告期内本基金运作合规守信情况的说明	14
4.3 管理人对报告期内公平交易情况的专项说明	15
4.4 管理人对报告期内基金的投资策略和业绩表现的说明	16
4.5 管理人对宏观经济、证券市场及行业走势的简要展望	16
4.6 管理人内部有关本基金的监察稽核工作情况	17
4.7 管理人对报告期内基金估值程序等事项的说明	18
4.8 管理人对报告期内基金利润分配情况的说明	18
4.9 报告期内管理人对本基金持有人数或基金资产净值预警情形的说明	18
§ 5 托管人报告	18
5.1 报告期内本基金托管人合规守信情况声明	18
5.2 托管人对报告期内本基金投资运作合规守信、净值计算、利润分配等情况的说明	18
5.3 托管人对本年度报告中财务信息等内容的真实、准确和完整发表意见	19
§ 6 审计报告	19
6.1 审计报告基本信息	19
6.2 审计报告的基本内容	19
§ 7 年度财务报表	21
7.1 资产负债表	21
7.2 利润表	22
7.3 所有者权益（基金净值）变动表	23
7.4 报表附注	25
§ 8 投资组合报告	57

8.1 期末基金资产组合情况	57
8.2 报告期末按行业分类的股票投资组合	57
8.3 期末按公允价值占基金资产净值比例大小排序的所有股票投资明细	58
8.4 报告期内股票投资组合的重大变动	68
8.5 期末按债券品种分类的债券投资组合	69
8.6 期末按公允价值占基金资产净值比例大小排序的前五名债券投资明细	69
8.7 期末按公允价值占基金资产净值比例大小排序的所有资产支持证券投资明细	69
8.8 报告期末按公允价值占基金资产净值比例大小排序的前五名贵金属投资明细	69
8.9 期末按公允价值占基金资产净值比例大小排序的前五名权证投资明细	70
8.10 报告期末本基金投资的股指期货交易情况说明	70
8.11 报告期末本基金投资的国债期货交易情况说明	70
8.12 投资组合报告附注	70
§ 9 基金份额持有人信息	71
9.1 期末基金份额持有人户数及持有人结构	71
9.2 期末基金管理人的从业人员持有本基金的情况	71
9.3 期末基金管理人的从业人员持有本开放式基金份额总量区间情况	71
§ 10 开放式基金份额变动	72
§ 11 重大事件揭示	72
11.1 基金份额持有人大会决议	72
11.2 基金管理人、基金托管人的专门基金托管部门的重大人事变动	72
11.3 涉及基金管理人、基金财产、基金托管业务的诉讼	73
11.4 基金投资策略的改变	73
11.5 为基金进行审计的会计师事务所情况	73
11.6 管理人、托管人及其高级管理人员受稽查或处罚等情况	73
11.7 基金租用证券公司交易单元的有关情况	73
11.8 其他重大事件	76
§ 12 影响投资者决策的其他重要信息	79
12.1 报告期内单一投资者持有基金份额比例达到或超过 20%的情况	79
12.2 影响投资者决策的其他重要信息	79
§ 13 备查文件目录	79
13.1 备查文件目录	79
13.2 存放地点	80
13.3 查阅方式	80

§ 2 基金简介

2.1 基金基本情况

基金名称	华泰柏瑞量化先行混合型证券投资基金	
基金简称	华泰柏瑞量化先行混合	
基金主代码	460009	
基金运作方式	契约型开放式	
基金合同生效日	2010年6月22日	
基金管理人	华泰柏瑞基金管理有限公司	
基金托管人	中国银行股份有限公司	
报告期末基金份额总额	418,188,716.29份	
基金合同存续期	不定期	
下属分级基金的基金简称	华泰柏瑞量化先行混合 A	华泰柏瑞量化先行混合 C
下属分级基金的交易代码	460009	010246
报告期末下属分级基金的份额总额	416,907,589.39份	1,281,126.90份

2.2 基金产品说明

投资目标	以定量估值分析为主，结合基本面定性研究，力求发现价值被市场低估且具潜在发展机遇的企业，在风险可控的前提下，追求基金资产长期稳定增值。
投资策略	1) 股票投资策略：以定量估值识别为主，并结合行业和公司基本面趋势分析，以识别非完全有效市场中蕴含的各种投资机会，先行发现和介入那些企业价值被低估却具有某些隐藏价值可以提升未来股价的公司。2) 债券投资策略：采用主动性投资策略，确定和构造能够提供稳定收益且流动性较高的债券组合，在获取较高的利息收入的同时兼顾资本利得。3) 权证投资策略：权证投资为本基金的辅助性投资工具。4) 大类资产配置策略：通过对宏观经济周期、货币供应量、市场估值水平、宏观政策导向以及市场氛围等因素的分析，形成对大类资产收益率在不同市场周期的预测和判断，从而确定组合中股票、债券、货币市场工具和其他金融工具的投资比例，适度降低组合系统性风险。基于以往的投资经验，过于频繁的大类资产调整不利于本基金的管理。
业绩比较基准	95%*中证 500 指数+5%*银行活期存款利率
风险收益特征	本基金为混合型基金，其预期风险与收益高于债券型基金与货币市场基金，低于股票型基金。

2.3 基金管理人和基金托管人

项目	基金管理人	基金托管人
名称	华泰柏瑞基金管理有限公司	中国银行股份有限公司
信息披露 姓名	刘万方	许俊

负责人	联系电话	021-38601777	010-66596688
	电子邮箱	cs4008880001@huatai-pb.com	fcid@bankofchina.com
客户服务电话		400-888-0001	95566
传真		021-38601799	010-66594942
注册地址		上海市浦东新区民生路 1199 弄上海证大五道口广场 1 号 17 层	北京市西城区复兴门内大街 1 号
办公地址		上海市浦东新区民生路 1199 弄上海证大五道口广场 1 号 17 层	北京市西城区复兴门内大街 1 号
邮政编码		200135	100818
法定代表人		贾波	刘连舸

2.4 信息披露方式

本基金选定的信息披露报纸名称	上海证券报
登载基金年度报告正文的管理人互联网网址	http://www.huatai-pb.com
基金年度报告备置地点	上海市浦东新区民生路 1199 弄证大五道口广场 1 号楼 17 层及基金托管人住所

2.5 其他相关资料

项目	名称	办公地址
会计师事务所	普华永道中天会计师事务所 (特殊普通合伙)	中国上海市黄浦区湖滨路 202 号领展企业广场 2 座普华永道中心 11 楼
注册登记机构	华泰柏瑞基金管理有限公司	上海市浦东新区民生路 1199 弄证大五道口广场 1 号楼 17 层

§ 3 主要财务指标、基金净值表现及利润分配情况

3.1 主要会计数据和财务指标

金额单位：人民币元

3.1.1 期间数据和指标	2021 年		2020 年	2020 年 9 月 28 日(基金合同生效日)-2020 年 12 月 31 日	2019 年	
	华泰柏瑞量化先行混合 A	华泰柏瑞量化先行混合 C	华泰柏瑞量化先行混合 A	华泰柏瑞量化先行混合 C	华泰柏瑞量化先行混合 A	华泰柏瑞量化先行混合 C
本期已实现收益	117,991,785.38	927,156.90	513,947,525.49	3,837.30	434,290,062.27	-
本期利润	136,047,485.69	-5,612,380.61	364,750,223.03	-2,019.42	967,617,594.60	-
加权平均基金份额本期利润	0.3162	-0.2379	0.4156	-0.0223	0.4153	-

本期加权平均净值利润率	15.43%	-11.06%	25.87%	-1.21%	31.48%	-
本期基金份额净值增长率	18.82%	17.59%	27.29%	1.83%	31.03%	-
3.1.2 期末数据和指标	2021 年末		2020 年末		2019 年末	
期末可供分配利润	374,737,903.54	1,420,902.89	247,091,287.26	139,687.39	-50,536,007.50	-
期末可供分配基金份额利润	0.8989	1.1091	0.6291	0.8362	-0.0390	-
期末基金资产净值	910,626,123.51	2,765,653.27	721,945,611.76	306,743.52	1,871,400,938.02	-
期末基金份额净值	2.184	2.159	1.838	1.836	1.444	-
3.1.3 累计期末指标	2021 年末		2020 年末		2019 年末	
基金份额累计净值增长率	199.59%	19.74%	152.13%	1.83%	98.08%	-

注：1、上述基金业绩指标不包括持有人认购或交易基金的各项费用，计入费用后实际收益水平要低于所列数字。

2、本期已实现收益指基金本期利息收入、投资收益、其他收入（不含公允价值变动收益）扣除相关费用后的余额，本期利润为本期已实现收益加上本期公允价值变动收益。

3、本基金于 2020 年 9 月 28 日新增 C 类份额。

3.2 基金净值表现

3.2.1 基金份额净值增长率及其与同期业绩比较基准收益率的比较

华泰柏瑞量化先行混合 A

阶段	份额净值增长率①	份额净值增长率标准差②	业绩比较基准收益率③	业绩比较基准收益率标准差④	①—③	②—④
过去三个月	1.20%	0.76%	3.43%	0.72%	-2.23%	0.04%

过去六个月	5.66%	1.01%	7.72%	0.91%	-2.06%	0.10%
过去一年	18.82%	1.00%	14.83%	0.92%	3.99%	0.08%
过去三年	98.19%	1.27%	72.29%	1.31%	25.90%	-0.04%
过去五年	75.86%	1.22%	42.60%	1.22%	33.26%	0.00%
自基金合同生效起 至今	199.59%	1.44%	77.65%	1.24%	121.94%	0.20%

华泰柏瑞量化先行混合 C

阶段	份额净值增 长率①	份额净值增 长率标准差 ②	业绩比较基 准收益率③	业绩比较基 准收益率标 准差④	①-③	②-④
过去三个月	0.75%	0.76%	3.43%	0.72%	-2.68%	0.04%
过去六个月	4.96%	1.01%	7.72%	0.91%	-2.76%	0.10%
过去一年	17.59%	1.00%	14.83%	0.92%	2.76%	0.08%
自基金合同生效起 至今	19.74%	1.01%	17.14%	0.96%	2.60%	0.05%

注：C 级份额业绩计算期间为 2020 年 9 月 28 日至 2021 年 12 月 31 日。

3.2.2 自基金合同生效以来基金份额累计净值增长率变动及其与同期业绩比较基准收益率变动的比较

华泰柏瑞量化先行混合A累计净值增长率与同期业绩比较基准收益率的历史走势对比图

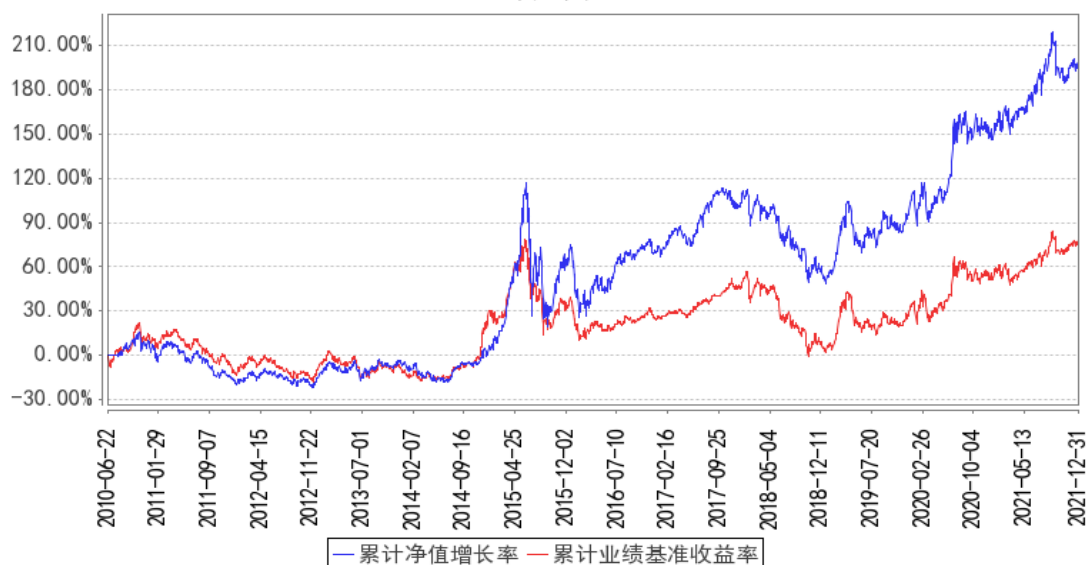

华泰柏瑞量化先行混合C累计净值增长率与同期业绩比较基准收益率的历史走势对比图

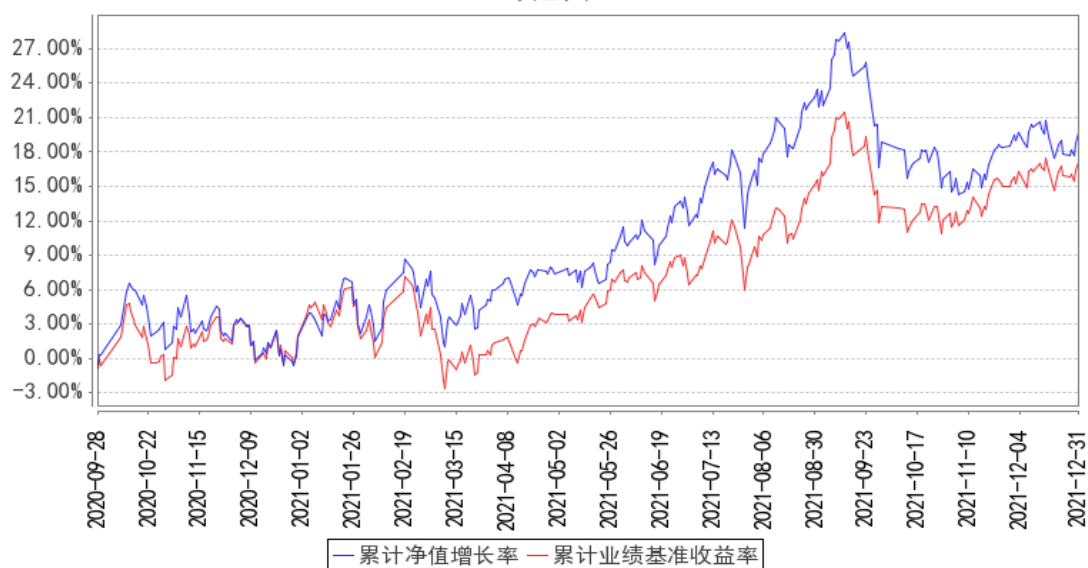

注：A 级图示日期为 2010 年 6 月 22 日至 2021 年 12 月 31 日。C 级图示日期为 2020 年 9 月 28 日至 2021 年 12 月 31 日。

3.2.3 过去五年基金每年净值增长率及其与同期业绩比较基准收益率的比较

华泰柏瑞量化先行混合A基金每年净值增长率与同期业绩比较基准收益率的对比图

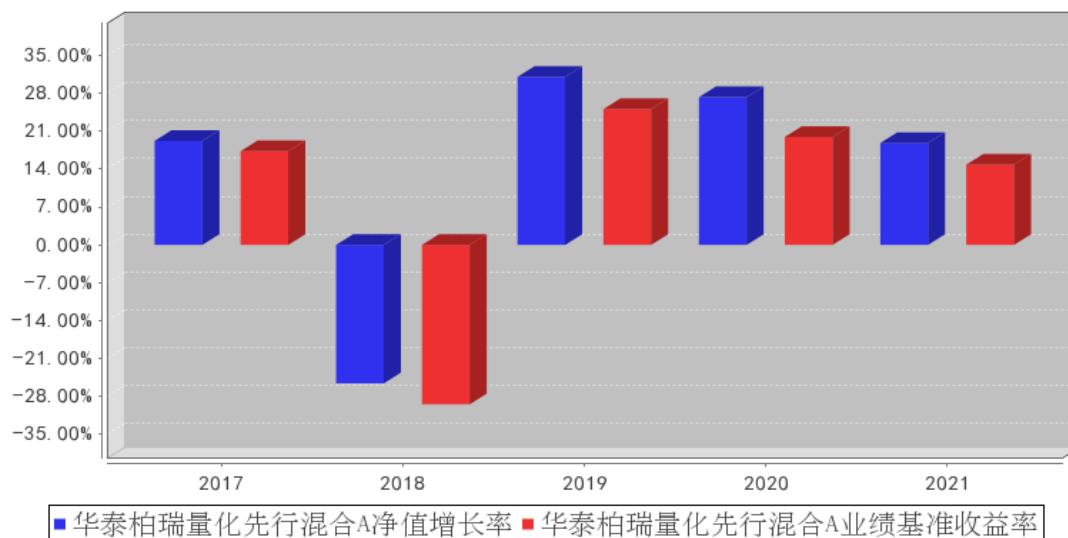

华泰柏瑞量化先行混合C基金每年净值增长率与同期业绩比较基准收益率的对比图

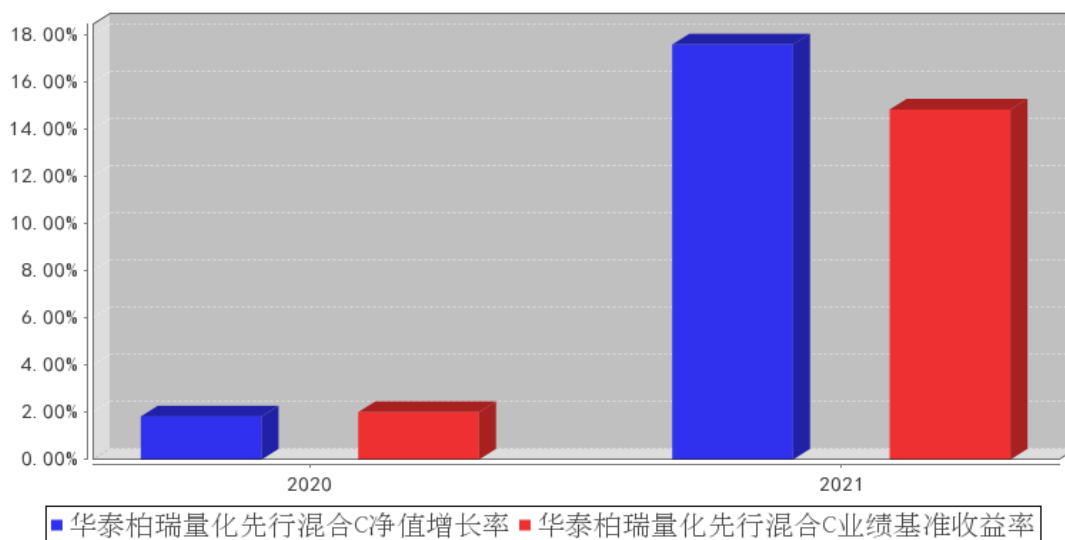

注：C类份额 2020 年度的相关数据根据当年的实际存续期计算。

3.3 过去三年基金的利润分配情况

注：无。

§ 4 管理人报告

4.1 基金管理人及基金经理情况

4.1.1 基金管理人及其管理基金的经验

本基金管理人为华泰柏瑞基金管理有限公司。华泰柏瑞基金管理有限公司是经中国证监会批

准，于 2004 年 11 月 18 日成立的合资基金管理公司，注册资本为 2 亿元人民币。目前的股东构成为华泰证券股份有限公司、柏瑞投资有限责任公司（原 AIGGIC）和苏州新区高新技术产业股份有限公司，出资比例分别为 49%、49%和 2%。目前公司旗下管理华泰柏瑞盛世中国混合型证券投资基金、华泰柏瑞金字塔稳本增利债券型证券投资基金、上证红利交易型开放式指数证券投资基金、华泰柏瑞积极成长混合型证券投资基金、华泰柏瑞价值增长混合型证券投资基金、华泰柏瑞货币市场证券投资基金、华泰柏瑞行业领先混合型证券投资基金、华泰柏瑞量化先行混合型证券投资基金、华泰柏瑞亚洲领导企业混合型证券投资基金、上证中小盘交易型开放式指数证券投资基金、华泰柏瑞上证中小盘交易型开放式指数证券投资基金联接基金、华泰柏瑞信用增利债券型证券投资基金、华泰柏瑞沪深 300 交易型开放式指数证券投资基金、华泰柏瑞沪深 300 交易型开放式指数证券投资基金联接基金、华泰柏瑞稳健收益债券型证券投资基金、华泰柏瑞量化增强混合型证券投资基金、华泰柏瑞丰盛纯债债券型证券投资基金、华泰柏瑞季季红债券型证券投资基金、华泰柏瑞创新升级混合型证券投资基金、华泰柏瑞量化优选灵活配置混合型证券投资基金、华泰柏瑞创新动力灵活配置混合型证券投资基金、华泰柏瑞量化驱动灵活配置混合型证券投资基金、华泰柏瑞积极优选股票型证券投资基金、华泰柏瑞新利灵活配置混合型证券投资基金、华泰柏瑞中证 500 交易型开放式指数证券投资基金、华泰柏瑞中证 500 交易型开放式指数证券投资基金联接基金、华泰柏瑞消费成长灵活配置混合型证券投资基金、华泰柏瑞量化智慧灵活配置混合型证券投资基金、华泰柏瑞健康生活灵活配置混合型证券投资基金、华泰柏瑞量化绝对收益策略定期开放混合型发起式证券投资基金、华泰柏瑞交易型货币市场基金、华泰柏瑞激励动力灵活配置混合型证券投资基金、华泰柏瑞精选回报灵活配置混合型证券投资基金、华泰柏瑞量化对冲稳健收益定期开放混合型发起式证券投资基金、华泰柏瑞天添宝货币市场基金、华泰柏瑞多策略灵活配置混合型证券投资基金、华泰柏瑞新经济沪港深灵活配置混合型证券投资基金、华泰柏瑞鼎利灵活配置混合型证券投资基金、华泰柏瑞享利灵活配置混合型证券投资基金、华泰柏瑞量化创优灵活配置混合型证券投资基金、华泰柏瑞生物医药灵活配置混合型证券投资基金、华泰柏瑞富利灵活配置混合型证券投资基金、华泰柏瑞量化阿尔法灵活配置混合型证券投资基金、华泰柏瑞港股通量化灵活配置混合型证券投资基金、华泰柏瑞战略新兴产业混合型证券投资基金、华泰柏瑞新金融地产灵活配置混合型证券投资基金、华泰柏瑞 MSCI 中国 A 股国际通交易型开放式指数基金、华泰柏瑞医疗健康混合型证券投资基金、华泰柏瑞 MSCI 中国 A 股国际通指数基金联接基金、华泰柏瑞中证红利低波动交易型开放式指数证券投资基金、华泰柏瑞量化明选混合型证券投资基金、华泰柏瑞基本面智选混合型证券投资基金、华泰柏瑞中证红利低波动交易型开放式指数证券投资基金联接基金、华泰柏瑞锦泰一年定期开放债券型证券投资基金、华泰柏瑞中证科技 100 交易型开

放式指数证券投资基金、华泰柏瑞益通三个月定期开放债券型发起式证券投资基金、华泰柏瑞研究精选混合型证券投资基金、华泰柏瑞景气回报一年持有期混合型证券投资基金、华泰柏瑞锦兴 39 个月定期开放债券型证券投资基金、华泰柏瑞锦瑞债券型证券投资基金、华泰柏瑞益商一年定期开放债券型发起式证券投资基金、华泰柏瑞中证科技 100 交易型开放式指数证券投资基金联接基金、华泰柏瑞质量成长混合型证券投资基金、华泰柏瑞行业精选混合型证券投资基金、华泰柏瑞瑞鸿利中短债债券型证券投资基金、华泰柏瑞景气优选混合型证券投资基金、华泰柏瑞品质优选混合型证券投资基金、华泰柏瑞景利混合型证券投资基金、华泰柏瑞优势领航混合型证券投资基金、华泰柏瑞上证科创板 50 成份交易型开放式指数证券投资基金、华泰柏瑞锦乾债券型证券投资基金、华泰柏瑞量化创盈混合型证券投资基金、华泰柏瑞成长智选混合型证券投资基金、华泰柏瑞中证光伏产业交易型开放式指数证券投资基金、华泰柏瑞量化创享混合型证券投资基金、华泰柏瑞中证港股通 50 交易型开放式指数证券投资基金、华泰柏瑞质量领先混合型证券投资基金、华泰柏瑞中证沪港深互联网交易型开放式指数证券投资基金、华泰柏瑞中证智能汽车主题交易型开放式指数证券投资基金、华泰柏瑞中证动漫游戏交易型开放式指数证券投资基金、华泰柏瑞中证稀土产业交易型开放式指数证券投资基金、华泰柏瑞品质成长混合型证券投资基金、华泰柏瑞上证科创板 50 成份交易型开放式指数证券投资基金联接基金、华泰柏瑞中证 1000 交易型开放式指数证券投资基金、华泰柏瑞质量精选混合型证券投资基金、华泰柏瑞中证物联网主题交易型开放式指数证券投资基金、华泰柏瑞港股通时代机遇混合型证券投资基金、华泰柏瑞南方东英恒生科技指数交易型开放式指数证券投资基金、华泰柏瑞行业严选混合型证券投资基金、华泰柏瑞中证企业核心竞争力 50 交易型开放式指数证券投资基金、华泰柏瑞中证沪港深创新药产业交易型开放式指数证券投资基金、华泰柏瑞远见智选混合型证券投资基金、华泰柏瑞中证全指医疗保健设备与服务交易型开放式指数证券投资基金、华泰柏瑞中证光伏产业交易型开放式指数证券投资基金联接基金、华泰柏瑞恒利混合型证券投资基金、华泰柏瑞景气成长混合型证券投资基金、华泰柏瑞创业板科技交易型开放式指数证券投资基金、华泰柏瑞中证港股通 50 交易型开放式指数证券投资基金发起式联接基金、华泰柏瑞锦元债券型证券投资基金、华泰柏瑞上证红利交易型开放式指数证券投资基金联接基金、华泰柏瑞中证沪港深品牌消费 50 交易型开放式指数证券投资基金、华泰柏瑞中证 500 增强策略交易型开放式指数证券投资基金、华泰柏瑞中证稀土产业交易型开放式指数证券投资基金发起式联接基金。截至 2021 年 12 月 31 日，公司基金管理规模为 2443.87 亿元。

4.1.2 基金经理（或基金经理小组）及基金经理助理简介

姓名	职务	任本基金的基金经理（助理）期限	证券从业年限	说明
----	----	-----------------	--------	----

		任职日期	离任日期		
田汉卿	副总经理、本基金的基金经理	2015年3月18日	-	19年	<p>副总经理。曾在美国巴克莱全球投资管理有限公司（BGI）担任投资经理，2012年8月加入华泰柏瑞基金管理有限公司，2013年8月起任华泰柏瑞量化增强混合型证券投资基金的基金经理，2013年10月起任公司副总经理，2014年12月至2020年7月任华泰柏瑞量化优选灵活配置混合型证券投资基金的基金经理，2015年3月起任华泰柏瑞量化先行混合型证券投资基金的基金经理，2015年3月至2020年7月任华泰柏瑞量化驱动灵活配置混合型证券投资基金的基金经理，2015年6月至2021年11月任华泰柏瑞量化智慧灵活配置混合型证券投资基金的基金经理和华泰柏瑞量化绝对收益策略定期开放混合型发起式证券投资基金的基金经理。2016年5月起任华泰柏瑞量化对冲稳健收益定期开放混合型发起式证券投资基金的基金经理。2017年3月至2018年11月任华泰柏瑞惠利灵活配置混合型证券投资基金的基金经理。2017年5月起任华泰柏瑞量化创优灵活配置混合型证券投资基金的基金经理。2017年9月起任华泰柏瑞量化阿尔法灵活配置混合型证券投资基金的基金经理。2017年12月至2020年7月任华泰柏瑞港股通量化灵活配置混合型证券投资基金的基金经理。2020年11月起任华泰柏瑞量化创盈混合型证券投资基金的基金经理。2020年12月起任华泰柏瑞量化创享混合型证券投资基金的基金经理。2021年12月起任华泰柏瑞中证500增强策略交易型开放式指数证券投资基金的基金经理。本科与研究生毕业于清华大学，MBA毕业于美国加州大学伯克利分校哈斯商学院。</p>
盛豪	量化与海外投资部量化投资总监、本基金的基金经理	2021年9月17日	-	13年	<p>英国剑桥大学数学系硕士。2007年10月至2010年3月任Wilshire Associates量化研究员，2010年11月至2012年8月任Goldenberg Hehmeyer Trading Company交易员。2012年9月加入华泰柏瑞基金管理有限公司，历任量化投资部研究员、基金经理助理。2015年1月起任量化投资部副总监，2015年10月起任华泰柏瑞量化</p>

					<p>优选灵活配置混合型证券投资基金和华泰柏瑞量化驱动灵活配置混合型证券投资基金的基金经理。2016 年 12 月至 2018 年 11 月任华泰柏瑞行业竞争优势灵活配置混合型证券投资基金的基金经理。2017 年 3 月至 2018 年 10 月任华泰柏瑞盛利灵活配置混合型证券投资基金的基金经理。2017 年 3 月至 2018 年 11 月任华泰柏瑞惠利灵活配置混合型证券投资基金的基金经理。2017 年 3 月至 2018 年 3 月任华泰柏瑞嘉利灵活配置混合型证券投资基金的基金经理。2017 年 4 月至 2018 年 4 月任华泰柏瑞泰利灵活配置混合型证券投资基金、华泰柏瑞锦利灵活配置混合型证券投资基金、华泰柏瑞裕利灵活配置混合型证券投资基金的基金经理。2017 年 4 月至 2019 年 3 月任华泰柏瑞睿利灵活配置混合型证券投资基金的基金经理。2017 年 6 月至 2020 年 6 月任华泰柏瑞精选回报灵活配置混合型证券投资基金的基金经理。2017 年 9 月起任华泰柏瑞量化阿尔法灵活配置混合型证券投资基金的基金经理。2017 年 12 月起任华泰柏瑞港股通量化灵活配置混合型证券投资基金的基金经理。2019 年 3 月起任华泰柏瑞量化明选混合型证券投资基金的基金经理。2020 年 12 月起任华泰柏瑞量化创享混合型证券投资基金的基金经理。2021 年 9 月起任华泰柏瑞量化先行混合型证券投资基金和华泰柏瑞量化绝对收益策略定期开放混合型发起式证券投资基金的基金经理。</p>
--	--	--	--	--	------------------------------------------------------------------------------------------------------------------------------------------------------------------------------------------------------------------------------------------------------------------------------------------------------------------------------------------------------------------------------------------------------------------------------------------------------------------------------------------------------------------------------------------------------------------------------------------------------------------------------------------------------------------------------

注：1. 证券从业的含义遵从行业协会《证券业从业人员资格管理办法》的相关规定。任职日期和离职日期指基金管理公司作出决定之日。

4.1.3 期末兼任私募资产管理计划投资经理的基金经理同时管理的产品情况

注：无。

4.2 管理人对报告期内本基金运作合规守信情况的说明

本报告期内，本基金管理人严格遵守《中华人民共和国证券法》、《中华人民共和国证券投资基金法》、《公开募集证券投资基金运作管理办法》及其他相关法律、法规的规定以及本基金的《基金合同》的约定，在严格控制风险的基础上，忠实履行基金管理职责，为基金份额持有人谋求最大利益。在本报告期内，基金投资管理符合有关法律、法规的规定及基金合同的约定，不存在损

害基金份额持有人利益的行为。

4.3 管理人对报告期内公平交易情况的专项说明

4.3.1 公平交易制度和控制方法

报告期内，本基金管理人根据《证券投资基金管理公司公平交易制度指导意见》的要求，建立了科学完善的公平交易管理制度，从事前、事中和事后等环节严格控制不同基金之间可能发生的利益输送。投资部和研究部通过规范的决策流程公平对待不同投资组合。交易部对投资指令的合规性、有效性及合理性进行独立审核，对于场内交易的非组合指令启用投资管理系统中的公平交易模块；对于场外交易按照时间优先价格优先的原则公平对待不同帐户。风险管理部对报告期内的交易进行日常监控和分析评估，同时对投资组合的交易价差在不同时间窗（如日内、3 日、5 日）下进行分析，综合判断各基金之间是否存在不公平交易或利益输送的可能，确保公平交易的实施。

4.3.2 公平交易制度的执行情况

本报告期内，公司将投资管理职能和交易执行职能完全隔离，实行集中交易制度，由交易部为公募基金、专户理财和海外投资等业务统一交易服务，为公平交易的实施提供了较好的保障。

目前公司公募基金经理有兼任私募资产管理计划投资经理的情况，兼任业务遵照相关法律法规要求进行，同时遵守公司公平交易制度。公司机构设置合理，公平交易的相关管理制度健全，投资决策流程完善，各项制度执行情况良好。交易价差分析表明公司旗下各基金均得到了公平对待，不存在非公平交易和利益输送的行为。经过对不同基金之间交易相同证券时的同向交易价差进行分析发现，报告期内基金之间的买卖交易价差总体上处于正常的合理水平。

4.3.3 异常交易行为的专项说明

本基金管理人根据《异常交易监控与管理办法》对投资交易过程中可能发生的异常交易行为进行监督和管理。投资部负责对异常交易行为进行事前识别和检查，交易部负责对异常交易行为的事中监督和控制，风险管理部及异常交易评估小组负责异常交易行为的事后审查和评估。本报告期内，该制度执行情况良好，无论在二级市场还是在大宗交易或者一级市场申购等交易中，均没有发现影响证券价格或者严重误导其他投资者等异常交易行为。

本报告期内，本基金与公司所管理的其他投资组合参与交易所公开竞价单边交易量超过该证券当日成交量 5% 的同日反向交易共 1 次，系量化投资策略需要，与其他组合发生反向交易，不存在利益输送行为。

4.4 管理人对报告期内基金的投资策略和业绩表现的说明

4.4.1 报告期内基金投资策略和运作分析

2021 年，市场风格经历了几次较大的转变。春节前，市场延续 2020 年四季度的行情，继续交易抱团股。节后一些高估值的抱团股出现比较快速的调整，市场逐步企稳反弹后，行情结构更偏向高景气行业主题和中小盘，一些高估值的抱团股和传统行业板块表现较弱。三季度在上游资源品供给不足、“能耗双控”等因素的影响下，周期、中小市值板块表现较好；四季度周期品价格在调控之后有明显的回落，前期较为强势的新能源主题呈现震荡，市场行情进一步集中至中小市值、题材板块。全年区间，传统行业占比较高的上证 50 下跌 10.06%，沪深 300 下跌 5.20%；代表成长类的创业板指和科创 50 分别上涨 12.02%和 0.37%；相对估值偏低的中小市值指数中证 500 和中证 1000 分别上涨 15.58%和 20.52%。整体来看市场一方面对基本面复苏、上游供需变化比较敏感，另一方面对前期的估值分化有一定的修正。

本报告期内，我们坚持基本面多因子的量化选股策略，结合对市场的研判，采取比较稳健的投资策略。

4.4.2 报告期内基金的业绩表现

截至本报告期末华泰柏瑞量化先行混合 A 的基金份额净值为 2.184 元，本报告期基金份额净值增长率为 18.82%，同期业绩比较基准收益率为 14.83%，截至本报告期末华泰柏瑞量化先行混合 C 的基金份额净值为 2.159 元，本报告期基金份额净值增长率为 17.59%，同期业绩比较基准收益率为 14.83%。

4.5 管理人对宏观经济、证券市场及行业走势的简要展望

2021 年，一方面新冠病毒新变种传播再一次强化疫情对生产和贸易的抑制，另一方面全球流动性宽松转向、国内商品价格管控、地产行业风险显露等新变量影响凸显。从市场来看，外部货币政策边际收紧，我国经济增长受压。2022 年，如果要对冲经济下行的压力，我们预期政策边际宽松。

A 股市场在经历了比较长时间的估值分化的市场环境之后，逐步进入基本面业绩驱动的环境。消费、医药等行业中少数较高估值的板块短期估值上仍有一定的压力；周期等板块的政策扰动集中释放后，可能回归基本面改善的逻辑；新能源等节能环保板块尽管短期已经涨幅较大，但是从我国 2030 节能减排目标看该板块长期空间仍然巨大。我们预计接下来市场将对新一年的政策导向与上市公司年报业绩反应比较敏感，如果市场是理性的话，会切换到性价比相对较好的股票或者板块上。从基本面的角度看，我们对于整体市场不悲观。

量化策略方面，我们预期未来的市场风格会更加有利于华泰柏瑞量化模型争取获取超额收

益。从因子表现来看，压抑两年的估值因子出现一定反转，而我们计算的成长因子预期会继续表现良好。市场抱团的龙头股估值已经很高，当前抱团的投资策略也已经比较拥挤。市场将回归基本面，未来大小市值、各行业股票的表现将更加均衡，量化投资全市场选股的优势将得以更好体现。虽然近期市场有一定的反复，但大方向上应该还是比较确定的。

当然，短期市场走势上可能会有一定的波动。原因可能来自全球流动性边际收紧或经济复苏边际降速带来的市场情绪上的影响。但我们认为，当前 A 股市场整体基本面较好，如果出现比较大的波动，会是很不错的买入风格更加均衡的量化基金的机会。

在组合管理方面，本基金还是坚持利用量化选股策略，在有效控制主动投资风险的前提下，争取继续获得超越市场的超额收益。

4.6 管理人内部有关本基金的监察稽核工作情况

2021 年度，本基金管理人在为基金份额持有人谋求最大利益的同时，始终将合规运作、防范风险工作放在各项工作的首位。依照公司内部控制的整体要求，继续致力于内控机制的完善，加强内部风险的控制与防范，确保各项法规和管理制度的落实，保证基金合同得到严格履行。公司监察部门按照规定的权限和程序，通过实时监控、现场检查、重点抽查和人员询问等方法，独立地开展基金运作和公司管理的合规性稽核，发现问题及时提出改进建议并督促业务部门进行整改，同时定期向董事长和公司管理层出具监察稽核报告。

本报告期内，基金管理人内部监察稽核主要工作如下：

(1) 全面开展基金运作合规监察工作，确保基金投资的独立性、公平性及合法合规

主要措施有：严格执行集中交易制度，各基金相互独立，交易指令由中央交易室统一执行完成；对基金投资交易系统事先进行合规性设置，并由风险控制部门进行实时监控，杜绝出现违规行为；严格检查基金的投资决策、研究支持、交易过程是否符合规定的程序；通过以上措施，保证了投资运作遵循投资决策程序与业务流程，保证了基金投资组合符合相关法规及基金合同规定，确保了基金投资行为的独立、公平及合法合规。

(2) 开展定期和专项监察稽核工作，确保各项业务活动的合法合规

本年度公司监察稽核部门开展了对公司基金投资、研究、销售、后台运营、反洗钱等方面的专项监察稽核活动。对稽核中发现问题及时发出合规提示函，要求相关部门限期整改，并对改进情况安排后续跟踪检查，确保各项业务开展合法合规。

(3) 促进公司各项内部管理制度的完善

按照相关法规、证监会等监管机关的相关规定和公司业务的发展的要求，公司法律监察部门及时要求各部门制订或修改相应制度，促进公司各项内部管理制度的进一步完善。

(4) 通过各种合规培训提高员工合规意识

本年度公司监察稽核部门通过对公司所有新入职员工进行入职前合规培训、对全体人员开展行为规范培训、对基金投资管理人员进行专项合规培训、对员工进行反洗钱培训等，有效提高了公司员工的合规意识。

通过以上工作的开展，在本报告期内本基金运作过程中未发生违规情形，基金运作整体合法合规。在今后的工作中，本基金管理人承诺将一如既往的本着诚实信用、勤勉尽责的原则管理和运用基金资产，不断提高内部监察稽核工作的科学性和有效性，努力防范各种风险，为基金持有人谋求最大利益。

4.7 管理人对报告期内基金估值程序等事项的说明

本报告期内，基金管理人严格执行基金估值控制流程，定期评估估值技术的合理性，每日将估值结果报托管银行复核后对外披露。参与估值流程的人员包括负责运营的副总经理以及投资研究、风险控制、金融工程和基金事务部门负责人，基金经理不参与估值流程。参与人员的相关工作经历均在五年以上。参与各方之间不存在任何重大利益冲突。已采用的估值技术相关参数或定价服务均来自独立第三方。

4.8 管理人对报告期内基金利润分配情况的说明

根据基金合同的规定，在符合有关基金分红条件的前提下，基金收益分配每年至多 4 次；每次基金收益分配比例不得低于期末可供分配利润的 10%；基金收益分配后每份基金份额的净值不能低于面值。本报告期内，本基金未进行利润分配。

4.9 报告期内管理人对本基金持有人数或基金资产净值预警情形的说明

注：无。

§ 5 托管人报告

5.1 报告期内本基金托管人遵规守信情况声明

本报告期内，中国银行股份有限公司（以下称“本托管人”）在华泰柏瑞量化先行混合型证券投资基金（以下称“本基金”）的托管过程中，严格遵守《证券投资基金法》及其他有关法律法规、基金合同和托管协议的有关规定，不存在损害基金份额持有人利益的行为，完全尽职尽责地履行了应尽的义务。

5.2 托管人对报告期内本基金投资运作遵规守信、净值计算、利润分配等情况的说明

本报告期内，本托管人根据《证券投资基金法》及其他有关法律法规、基金合同和托管协议的规定，对本基金管理人的投资运作进行了必要的监督，对基金资产净值的计算、基金份额申购

赎回价格的计算以及基金费用开支等方面进行了认真地复核，未发现本基金管理人存在损害基金份额持有人利益的行为。

5.3 托管人对本年度报告中财务信息等内容的真实、准确和完整发表意见

本报告中的财务指标、净值表现、收益分配情况、财务会计报告（注：财务会计报告中的“金融工具风险及管理”、“关联方承销证券”、“关联方证券出借”部分未在托管人复核范围内）、投资组合报告等数据真实、准确和完整。

§ 6 审计报告

6.1 审计报告基本信息

财务报表是否经过审计	是
审计意见类型	标准无保留意见
审计报告编号	普华永道中天审字(2022)第 28154 号

6.2 审计报告的基本内容

审计报告标题	审计报告
审计报告收件人	华泰柏瑞量化先行混合型证券投资基金全体基金份额持有人
审计意见	<p>(一) 我们审计的内容</p> <p>我们审计了华泰柏瑞量化先行混合型证券投资基金(以下简称“华泰柏瑞量化先行混合基金”)的财务报表,包括 2021 年 12 月 31 日的资产负债表,2021 年度的利润表和所有者权益(基金净值)变动表以及财务报表附注。</p> <p>(二) 我们的意见</p> <p>我们认为,后附的财务报表在所有重大方面按照企业会计准则和在财务报表附注中所列示的中国证券监督管理委员会(以下简称“中国证监会”)、中国证券投资基金业协会(以下简称“中国基金业协会”)发布的有关规定及允许的基金行业实务操作编制,公允反映了华泰柏瑞量化先行混合基金 2021 年 12 月 31 日的财务状况以及 2021 年度的经营成果和基金净值变动情况。</p>
形成审计意见的基础	<p>我们按照中国注册会计师审计准则的规定执行了审计工作。审计报告的“注册会计师对财务报表审计的责任”部分进一步阐述了我们在这些准则下的责任。我们相信,我们获取的审计证据是充分、适当的,为发表审计意见提供了基础。</p> <p>按照中国注册会计师职业道德守则,我们独立于华泰柏瑞量化先行混合基金,并履行了职业道德方面的其他责任。</p>
强调事项	-
其他事项	-
其他信息	-
管理层和治理层对财务报表的责任	<p>华泰柏瑞量化先行混合基金的基金管理人华泰柏瑞基金管理有限公司(以下简称“基金管理人”)管理层负责按照企业会计准则和中国证监会、中国基金业协会发布的有关规定及允</p>

会计师事务所的地址	中国上海市黄浦区湖滨路 202 号领展企业广场 2 座普华永道中心 11 楼
审计报告日期	2022 年 03 月 30 日

§ 7 年度财务报表

7.1 资产负债表

会计主体：华泰柏瑞量化先行混合型证券投资基金

报告截止日：2021 年 12 月 31 日

单位：人民币元

资产	附注号	本期末 2021 年 12 月 31 日	上年度末 2020 年 12 月 31 日
资产：			
银行存款	7.4.7.1	30,465,862.98	48,068,613.35
结算备付金		38,593,393.82	1,571,047.08
存出保证金		189,381.59	384,450.30
交易性金融资产	7.4.7.2	847,281,068.84	676,985,690.67
其中：股票投资		827,383,068.84	674,969,407.67
基金投资		-	-
债券投资		19,898,000.00	2,016,283.00
资产支持证券投资		-	-
贵金属投资		-	-
衍生金融资产	7.4.7.3	-	-
买入返售金融资产	7.4.7.4	-	-
应收证券清算款		68,722.45	-
应收利息	7.4.7.5	63,110.90	11,756.96
应收股利		-	-
应收申购款		127,926.81	104,183.09
递延所得税资产		-	-
其他资产	7.4.7.6	-	-
资产总计		916,789,467.39	727,125,741.45
负债和所有者权益	附注号	本期末 2021 年 12 月 31 日	上年度末 2020 年 12 月 31 日
负债：			
短期借款		-	-
交易性金融负债		-	-
衍生金融负债	7.4.7.3	-	-
卖出回购金融资产款		-	-
应付证券清算款		-	6,417.06
应付赎回款		570,056.58	2,336,943.65
应付管理人报酬		1,206,074.16	1,089,369.97
应付托管费		201,012.37	181,561.66
应付销售服务费		36,906.51	173.91

应付交易费用	7.4.7.7	1,172,436.21	1,034,394.47
应交税费		-	5.67
应付利息		-	-
应付利润		-	-
递延所得税负债		-	-
其他负债	7.4.7.8	211,204.78	224,519.78
负债合计		3,397,690.61	4,873,386.17
所有者权益：			
实收基金	7.4.7.9	418,188,716.29	392,964,283.99
未分配利润	7.4.7.10	495,203,060.49	329,288,071.29
所有者权益合计		913,391,776.78	722,252,355.28
负债和所有者权益总计		916,789,467.39	727,125,741.45

注：报告截止日 2021 年 12 月 31 日，基金份额总额 418,188,716.29 份，其中华泰柏瑞量化先行混合型证券投资基金 A 类基金份额净值 2.184 元，华泰柏瑞量化先行混合型证券投资基金 A 类基金份额 416,907,589.39 份；华泰柏瑞量化先行混合型证券投资基金 C 类基金份额净值 2.159 元，华泰柏瑞量化先行混合型证券投资基金 C 类基金份额 1,281,126.90 份。

7.2 利润表

会计主体：华泰柏瑞量化先行混合型证券投资基金

本报告期：2021 年 1 月 1 日至 2021 年 12 月 31 日

单位：人民币元

项目	附注号	本期	上年度可比期间
		2021 年 1 月 1 日至 2021 年 12 月 31 日	2020 年 1 月 1 日至 2020 年 12 月 31 日
一、收入		155,998,916.75	402,472,683.18
1. 利息收入		669,882.31	1,469,544.29
其中：存款利息收入	7.4.7.11	404,743.53	869,266.35
债券利息收入		265,138.78	600,277.94
资产支持证券利息收入		-	-
买入返售金融资产收入		-	-
证券出借利息收入		-	-
其他利息收入		-	-
2. 投资收益（损失以“-”填列）		143,220,767.75	548,476,429.18
其中：股票投资收益	7.4.7.12	125,554,655.64	527,877,111.36
基金投资收益	-	-	-
债券投资收益	7.4.7.13	119,994.55	79,000.00
资产支持证券投资	7.4.7.13.5	-	-
收益			

贵金属投资收益	7.4.7.14	-	-
衍生工具收益	7.4.7.15	-	-
股利收益	7.4.7.16	17,546,117.56	20,520,317.82
3. 公允价值变动收益（损失以“-”号填列）	7.4.7.17	11,516,162.80	-149,203,159.18
4. 汇兑收益（损失以“-”号填列）		-	-
5. 其他收入（损失以“-”号填列）	7.4.7.18	592,103.89	1,729,868.89
减：二、费用		25,563,811.67	37,724,479.57
1. 管理人报酬	7.4.10.2.1	14,037,579.85	21,259,130.31
2. 托管费	7.4.10.2.2	2,339,596.64	3,543,188.30
3. 销售服务费	7.4.10.2.3	420,494.73	319.38
4. 交易费用	7.4.7.19	8,500,442.92	12,645,186.72
5. 利息支出		-	-
其中：卖出回购金融资产支出		-	-
6. 税金及附加		0.65	0.75
7. 其他费用	7.4.7.20	265,696.88	276,654.11
三、利润总额（亏损总额以“-”号填列）		130,435,105.08	364,748,203.61
减：所得税费用		-	-
四、净利润（净亏损以“-”号填列）		130,435,105.08	364,748,203.61

7.3 所有者权益（基金净值）变动表

会计主体：华泰柏瑞量化先行混合型证券投资基金

本报告期：2021 年 1 月 1 日至 2021 年 12 月 31 日

单位：人民币元

项目	本期 2021 年 1 月 1 日至 2021 年 12 月 31 日		
	实收基金	未分配利润	所有者权益合计
一、期初所有者权益（基金净值）	392,964,283.99	329,288,071.29	722,252,355.28
二、本期经营活动产生的基金净值变动数（本期利润）	-	130,435,105.08	130,435,105.08
三、本期基金份额交易产生的基金净值变动数（净值减少以“-”号填列）	25,224,432.30	35,479,884.12	60,704,316.42

其中：1. 基金申购款	553,595,339.64	586,890,143.07	1,140,485,482.71
2. 基金赎回款	-528,370,907.34	-551,410,258.95	-1,079,781,166.29
四、本期向基金份额持有人分配利润产生的基金净值变动（净值减少以“-”号填列）	-	-	-
五、期末所有者权益（基金净值）	418,188,716.29	495,203,060.49	913,391,776.78
项目	上年度可比期间 2020年1月1日至2020年12月31日		
	实收基金	未分配利润	所有者权益合计
一、期初所有者权益（基金净值）	1,295,704,047.07	575,696,890.95	1,871,400,938.02
二、本期经营活动产生的基金净值变动数（本期利润）	-	364,748,203.61	364,748,203.61
三、本期基金份额交易产生的基金净值变动数（净值减少以“-”号填列）	-902,739,763.08	-611,157,023.27	-1,513,896,786.35
其中：1. 基金申购款	474,707,574.86	239,043,544.47	713,751,119.33
2. 基金赎回款	-1,377,447,337.94	-850,200,567.74	-2,227,647,905.68
四、本期向基金份额持有人分配利润产生的基金净值变动（净值减少以“-”号填列）	-	-	-
五、期末所有者权益（基金净值）	392,964,283.99	329,288,071.29	722,252,355.28

报表附注为财务报表的组成部分。

本报告 7.1 至 7.4 财务报表由下列负责人签署：

韩勇

房伟力

赵景云

基金管理人负责人

主管会计工作负责人

会计机构负责人

7.4 报表附注

7.4.1 基金基本情况

华泰柏瑞量化先行混合型证券投资基金(原名为华泰柏瑞量化先行股票型证券投资基金,以下简称“本基金”)经中国证券监督管理委员会(以下简称“中国证监会”)证监许可[2010]184号《关于核准华泰柏瑞量化先行股票型证券投资基金募集的批复》核准,由华泰柏瑞基金管理有限公司依照《中华人民共和国证券投资基金法》和《华泰柏瑞量化先行股票型证券投资基金基金合同》负责公开募集。本基金为契约型开放式,存续期限不定,首次设立募集不包括认购资金利息共募集 732,618,286.68 元,业经普华永道中天会计师事务所有限公司普华永道中天验字(2010)第 158 号验资报告验证,经向中国证监会备案《华泰柏瑞量化先行股票型证券投资基金基金合同》于 2010 年 6 月 22 日正式生效,基金合同生效日的基金份额总额为 732,677,425.51 份基金份额,其中认购资金利息折合 59,138.83 份基金份额。本基金的基金管理人为华泰柏瑞基金管理有限公司,基金托管人为中国银行股份有限公司。

根据 2014 年中国证监会令第 104 号《公开募集证券投资基金运作管理办法》,华泰柏瑞量化先行股票型证券投资基金于 2015 年 8 月 6 日公告后更名为华泰柏瑞量化先行混合型证券投资基金。

根据基金管理人华泰柏瑞基金管理有限公司于 2020 年 9 月 23 日发布的《华泰柏瑞基金管理有限公司关于华泰柏瑞量化先行混合型证券投资基金增加 C 类份额并修改基金合同和托管协议的公告》,经与基金托管人协商一致并报中国证监会备案,本基金自 2020 年 9 月 28 日起增加 C 类基金份额。根据修改后的《华泰柏瑞量化先行混合型证券投资基金基金合同》,本基金根据申购费、销售服务费收取方式的不同,将基金份额分为不同的类别。在投资者申购基金份额时收取申购费用而不计提销售服务费的,称为 A 类基金份额;在投资者申购基金份额时不收取申购费用,且从本类别基金资产中计提销售服务费的,称为 C 类基金份额。本基金 A 类基金份额和 C 类基金份额分别设置代码,分别计算基金份额净值并分别公告。投资者可自行选择申购的基金份额类别,但不同基金份额类别之间不得互相转换。

根据《中华人民共和国证券投资基金法》和《华泰柏瑞量化先行混合型证券投资基金基金合同》的有关规定,本基金的投资范围为国内依法发行上市的股票、存托凭证、债券、货币市场工具、权证、资产支持证券以及法律法规或中国证监会允许基金投资的其他金融工具。本基金的投资组合比例为:股票资产及存托凭证占基金资产的 60%-95%;债券、货币市场工具、权证、资产支持证券以及法律法规或中国证监会允许基金投资的其他证券品种占基金资产的 5%-40%。其中,

基金持有全部权证的市值不得超过基金资产净值的 3%，基金保留的现金（不包括结算备付金、存出保证金、应收申购款等）以及投资于到期日在一年以内的政府债券的比例合计不低于基金资产净值的 5%。本基金的业绩比较基准自 2018 年 1 月 31 日起由“沪深 300 指数×80%+上证国债指数×20%”变更为“中证 500 指数收益率×95%+银行活期存款利率×5%”。

本财务报表由本基金的基金管理人华泰柏瑞基金管理有限公司于 2022 年 3 月 30 日批准报出。

7.4.2 会计报表的编制基础

本基金的财务报表按照财政部于 2006 年 2 月 15 日及以后期间颁布的《企业会计准则—基本准则》、各项具体会计准则及相关规定（以下合称“企业会计准则”）、中国证监会颁布的《证券投资基金信息披露 XBRL 模板第 3 号〈年度报告和中期报告〉》、中国证券投资基金业协会（以下简称“中国基金业协会”）颁布的《证券投资基金会计核算业务指引》、《华泰柏瑞量化先行混合型证券投资基金基金合同》和在财务报表附注 7.4.4 所列示的中国证监会、中国基金业协会发布的有关规定及允许的基金行业实务操作编制。

本财务报表以持续经营为基础编制。

7.4.3 遵循企业会计准则及其他有关规定的声明

本基金 2021 年度财务报表符合企业会计准则的要求，真实、完整地反映了本基金 2021 年 12 月 31 日的财务状况以及 2021 年度的经营成果和基金净值变动情况等有关信息。

7.4.4 重要会计政策和会计估计

7.4.4.1 会计年度

本基金会计年度为公历 1 月 1 日起至 12 月 31 日止。

7.4.4.2 记账本位币

本基金的记账本位币为人民币。

7.4.4.3 金融资产和金融负债的分类

(1) 金融资产的分类

金融资产于初始确认时分类为：以公允价值计量且其变动计入当期损益的金融资产、应收款项、可供出售金融资产及持有至到期投资。金融资产的分类取决于本基金对金融资产的持有意图和持有能力。本基金现无金融资产分类为可供出售金融资产及持有至到期投资。

本基金目前以交易目的持有的股票投资和债券投资分类为以公允价值计量且其变动计入当期损益的金融资产。以公允价值计量且其变动计入当期损益的金融资产在资产负债表中以交易性金融资产列示。

本基金持有的其他金融资产分类为应收款项，包括银行存款和其他各类应收款项等。应收款

项是指在活跃市场中没有报价、回收金额固定或可确定的非衍生金融资产。

(2) 金融负债的分类

金融负债于初始确认时分类为：以公允价值计量且其变动计入当期损益的金融负债及其他金融负债。本基金目前暂无金融负债分类为以公允价值计量且其变动计入当期损益的金融负债。本基金持有的其他金融负债包括其他各类应付款项等。

7.4.4.4 金融资产和金融负债的初始确认、后续计量和终止确认

金融资产或金融负债于本基金成为金融工具合同的一方时，按公允价值在资产负债表内确认。以公允价值计量且其变动计入当期损益的金融资产，取得时发生的相关交易费用计入当期损益；对于支付的价款中包含的债券起息日或上次除息日至购买日止的利息，单独确认为应收项目。应收款项和其他金融负债的相关交易费用计入初始确认金额。

对于以公允价值计量且其变动计入当期损益的金融资产，按照公允价值进行后续计量；对于应收款项和其他金融负债采用实际利率法，以摊余成本进行后续计量。

金融资产满足下列条件之一的，予以终止确认：(1) 收取该金融资产现金流量的合同权利终止；(2) 该金融资产已转移，且本基金将金融资产所有权上几乎所有的风险和报酬转移给转入方；或者(3) 该金融资产已转移，虽然本基金既没有转移也没有保留金融资产所有权上几乎所有的风险和报酬，但是放弃了对该金融资产控制。

金融资产终止确认时，其账面价值与收到的对价的差额，计入当期损益。

当金融负债的现时义务全部或部分已经解除时，终止确认该金融负债或义务已解除的部分。终止确认部分的账面价值与支付的对价之间的差额，计入当期损益。

7.4.4.5 金融资产和金融负债的估值原则

本基金持有的股票投资和债券投资按如下原则确定公允价值并进行估值：

(1) 存在活跃市场的金融工具按其估值日的市场交易价格确定公允价值；估值日无交易且最近交易日后未发生影响公允价值计量的重大事件的，按最近交易日的市场交易价格确定公允价值。有充足证据表明估值日或最近交易日的市场交易价格不能真实反映公允价值的，应对市场交易价格进行调整，确定公允价值。与上述投资品种相同，但具有不同特征的，应以相同资产或负债的公允价值为基础，并在估值技术中考虑不同特征因素的影响。特征是指对资产出售或使用的限制等，如果该限制是针对资产持有者的，那么在估值技术中不应将该限制作为特征考虑。此外，基金管理人不应考虑因大量持有相关资产或负债所产生的溢价或折价。

(2) 当金融工具不存在活跃市场，采用在当前情况下适用并且有足够可利用数据和其他信息支持的估值技术确定公允价值。采用估值技术时，优先使用可观察输入值，只有在无法取得相关资

产或负债可观察输入值或取得不切实可行的情况下，才可以使用不可观察输入值。

(3) 如经济环境发生重大变化或证券发行人发生影响金融工具价格的重大事件，应对估值进行调整并确定公允价值。

7.4.4.6 金融资产和金融负债的抵销

本基金持有的资产和承担的负债基本为金融资产和金融负债。当本基金 1) 具有抵销已确认金额的法定权利且该种法定权利现在是可执行的；且 2) 交易双方准备按净额结算时，金融资产与金融负债按抵销后的净额在资产负债表中列示。

7.4.4.7 实收基金

实收基金为对外发行基金份额所募集的总金额在扣除损益平准金分摊部分后的余额。由于申购和赎回引起的实收基金变动分别于基金申购确认日及基金赎回确认日认列。上述申购和赎回分别包括基金转换所引起的转入基金的实收基金增加和转出基金的实收基金减少。

7.4.4.8 损益平准金

损益平准金包括已实现平准金和未实现平准金。已实现平准金指在申购或赎回基金份额时，申购或赎回款项中包含的按累计未分配的已实现损益占基金净值比例计算的金额。未实现平准金指在申购或赎回基金份额时，申购或赎回款项中包含的按累计未实现损益占基金净值比例计算的金额。损益平准金于基金申购确认日或基金赎回确认日认列，并于期末全额转入未分配利润/(累计亏损)。

7.4.4.9 收入/(损失)的确认和计量

股票投资在持有期间应取得的现金股利扣除由上市公司代扣代缴的个人所得税后的净额确认为投资收益。债券投资在持有期间应取得的按票面利率或者发行价计算的利息扣除在适用情况下由债券发行企业代扣代缴的个人所得税及由基金管理人缴纳的增值税后的净额确认为利息收入。以公允价值计量且其变动计入当期损益的金融资产在持有期间的公允价值变动确认为公允价值变动损益；于处置时，其处置价格与初始确认金额之间的差额确认为投资收益，其中包括从公允价值变动损益结转的公允价值累计变动额。

应收款项在持有期间确认的利息收入按实际利率法计算，实际利率法与直线法差异较小的则按直线法计算。

7.4.4.10 费用的确认和计量

本基金的管理人报酬、托管费和销售服务费在费用涵盖期间按基金合同约定的费率和计算方法逐日确认。

其他金融负债在持有期间确认的利息支出按实际利率法计算，实际利率法与直线法差异较小的则

按直线法计算。

7.4.4.11 基金的收益分配政策

每一基金份额享有同等分配权。本基金收益以现金形式分配，但基金份额持有人可选择现金红利或将现金红利按分红除权日的基金份额净值自动转为基金份额进行再投资。若期末未分配利润中的未实现部分为正数，包括基金经营活动产生的未实现损益以及基金份额交易产生的未实现平准金等，则期末可供分配利润的金额为期末未分配利润中的已实现部分；若期末未分配利润的未实现部分为负数，则期末可供分配利润的金额为期末未分配利润，即已实现部分相抵未实现部分后的余额。

经宣告的拟分配基金收益于分红除权日从所有者权益转出。

7.4.4.12 分部报告

本基金以内部组织结构、管理要求、内部报告制度为依据确定经营分部，以经营分部为基础确定报告分部并披露分部信息。

经营分部是指本基金内同时满足下列条件的组成部分：(1) 该组成部分能够在日常活动中产生收入、发生费用；(2) 本基金的基金管理人能够定期评价该组成部分的经营成果，以决定向其配置资源、评价其业绩；(3) 本基金能够取得该组成部分的财务状况、经营成果和现金流量等有关会计信息。如果两个或多个经营分部具有相似的经济特征，并且满足一定条件的，则合并为一个经营分部。

本基金目前以一个单一的经营分部运作，不需要披露分部信息。

7.4.4.13 其他重要的会计政策和会计估计

根据本基金的估值原则和中国证监会允许的基金行业估值实务操作，本基金确定以下类别股票投资和债券投资的公允价值时采用的估值方法及其关键假设如下：

(1) 对于证券交易所上市的股票和债券，若出现重大事项停牌或交易不活跃(包括涨跌停时的交易不活跃)等情况，本基金根据中国证监会公告[2017]13号《中国证监会关于证券投资基金估值业务的指导意见》，根据具体情况采用《关于发布中基协(AMAC)基金行业股票估值指数的通知》提供的指数收益法等估值技术进行估值。

(2) 对于在锁定期内的非公开发行股票、首次公开发行股票时公司股东公开发售股份、通过大宗交易取得的带限售期的股票等流通受限股票，根据中国基金业协会中基协发[2017]6号《关于发布〈证券投资基金投资流通受限股票估值指引(试行)〉的通知》之附件《证券投资基金投资流通受限股票估值指引(试行)》(以下简称“指引”)，按估值日在证券交易所上市交易的同一股票的公允价值扣除中证指数有限公司根据指引所独立提供的该流通受限股票剩余限售期对应的流动性

折扣后的价值进行估值。

(3) 对于在证券交易所上市或挂牌转让的固定收益品种(可转换债券、资产支持证券和私募债券除外)及在银行间同业市场交易的固定收益品种,根据中国证监会公告[2017]13号《中国证监会关于证券投资基金估值业务的指导意见》及《中国证券投资基金业协会估值核算工作小组关于2015年1季度固定收益品种的估值处理标准》采用估值技术确定公允价值。本基金持有的证券交易所上市或挂牌转让的固定收益品种(可转换债券、资产支持证券和私募债券除外),按照中证指数有限公司所独立提供的估值结果确定公允价值。本基金持有的银行间同业市场固定收益品种按照中债金融估值中心有限公司所独立提供的估值结果确定公允价值。

7.4.5 会计政策和会计估计变更以及差错更正的说明

7.4.5.1 会计政策变更的说明

财政部于2017年颁布了修订后的《企业会计准则第14号—收入》,本基金于2021年1月1日起执行。本基金在编制2021年度财务报表时已采用该准则,该准则的采用未对本基金财务报表产生重大影响。

7.4.5.2 会计估计变更的说明

本基金本报告期未发生会计估计变更。

7.4.5.3 差错更正的说明

本基金在本报告期间无须说明的会计差错更正。

7.4.6 税项

根据财政部、国家税务总局财税[2002]128号《关于开放式证券投资基金有关税收问题的通知》、财税[2008]1号《关于企业所得税若干优惠政策的通知》、财税[2012]85号《关于实施上市公司股息红利差别化个人所得税政策有关问题的通知》、财税[2015]101号《关于上市公司股息红利差别化个人所得税政策有关问题的通知》、财税[2016]36号《关于全面推开营业税改征增值税试点的通知》、财税[2016]46号《关于进一步明确全面推开营改增试点金融业有关政策的通知》、财税[2016]70号《关于金融机构同业往来等增值税政策的补充通知》、财税[2016]140号《关于明确金融房地产开发教育辅助服务等增值税政策的通知》、财税[2017]2号《关于资管产品增值税政策有关问题的补充通知》、财税[2017]56号《关于资管产品增值税有关问题的通知》、财税[2017]90号《关于租入固定资产进项税额抵扣等增值税政策的通知》及其他相关财税法规和实务操作,主要税项列示如下:

(1) 资管产品运营过程中发生的增值税应税行为,以资管产品管理人为增值税纳税人。资管产品管理人运营资管产品过程中发生的增值税应税行为,暂适用简易计税方法,按照3%的征收率缴纳

增值税。对资管产品在 2018 年 1 月 1 日前运营过程中发生的增值税应税行为，未缴纳增值税的，不再缴纳；已缴纳增值税的，已纳税额从资管产品管理人以后月份的增值税应纳税额中抵减。

对证券投资基金管理人运用基金买卖股票、债券的转让收入免征增值税，对国债、地方政府债以及金融同业往来利息收入亦免征增值税。资管产品管理人运营资管产品提供的贷款服务，以 2018 年 1 月 1 日起产生的利息及利息性质的收入为销售额。

(2) 对基金从证券市场中取得的收入，包括买卖股票、债券的差价收入，股票的股息、红利收入，债券的利息收入及其他收入，暂不征收企业所得税。

(3) 对基金取得的企业债券利息收入，应由发行债券的企业在向基金支付利息时代扣代缴 20% 的个人所得税。对基金从上市公司取得的股息红利所得，持股期限在 1 个月以内(含 1 个月)的，其股息红利所得全额计入应纳税所得额；持股期限在 1 个月以上至 1 年(含 1 年)的，暂减按 50% 计入应纳税所得额；持股期限超过 1 年的，暂免征收个人所得税。对基金持有的上市公司限售股，解禁后取得的股息、红利收入，按照上述规定计算纳税，持股时间自解禁日起计算；解禁前取得的股息、红利收入继续暂减按 50% 计入应纳税所得额。上述所得统一适用 20% 的税率计征个人所得税。

(4) 基金卖出股票按 0.1% 的税率缴纳股票交易印花税，买入股票不征收股票交易印花税。

(5) 本基金的城市维护建设税、教育费附加和地方教育费附加等税费按照实际缴纳增值税额的适用比例计算缴纳。

7.4.7 重要财务报表项目的说明

7.4.7.1 银行存款

单位：人民币元

项目	本期末 2021 年 12 月 31 日	上年度末 2020 年 12 月 31 日
活期存款	30,465,862.98	48,068,613.35
定期存款	-	-
其中：存款期限 1 个月以内	-	-
存款期限 1-3 个月	-	-
存款期限 3 个月以上	-	-
其他存款	-	-
合计	30,465,862.98	48,068,613.35

7.4.7.2 交易性金融资产

单位：人民币元

项目	本期末 2021 年 12 月 31 日

		成本	公允价值	公允价值变动
股票		821,039,768.42	827,383,068.84	6,343,300.42
贵金属投资-金交所黄金合约		-	-	-
债券	交易所市场	-	-	-
	银行间市场	19,893,020.00	19,898,000.00	4,980.00
	合计	19,893,020.00	19,898,000.00	4,980.00
资产支持证券		-	-	-
基金		-	-	-
其他		-	-	-
合计		840,932,788.42	847,281,068.84	6,348,280.42
项目		上年度末		
		2020 年 12 月 31 日		
		成本	公允价值	公允价值变动
股票		680,169,573.05	674,969,407.67	-5,200,165.38
贵金属投资-金交所黄金合约		-	-	-
债券	交易所市场	1,984,000.00	2,016,283.00	32,283.00
	银行间市场	-	-	-
	合计	1,984,000.00	2,016,283.00	32,283.00
资产支持证券		-	-	-
基金		-	-	-
其他		-	-	-
合计		682,153,573.05	676,985,690.67	-5,167,882.38

7.4.7.3 衍生金融资产/负债

注：截至本报告期末及上年度末，本基金未持有衍生金融资产/负债。

7.4.7.4 买入返售金融资产

7.4.7.4.1 各项买入返售金融资产期末余额

注：截至本报告期末及上年度末，本基金未持有买入返售金融资产。

7.4.7.4.2 期末买断式逆回购交易中取得的债券

注：本基金本报告期末及上年度末未持有从买断式逆回购交易中取得的债券。

7.4.7.5 应收利息

单位：人民币元

项目	本期末 2021 年 12 月 31 日	上年度末 2020 年 12 月 31 日
应收活期存款利息	4,083.09	10,570.71
应收定期存款利息	-	-
应收其他存款利息	-	-
应收结算备付金利息	21,147.28	780.05
应收债券利息	37,786.81	215.90

应收资产支持证券利息	-	-
应收买入返售证券利息	-	-
应收申购款利息	-	-
应收黄金合约拆借孳息	-	-
应收出借证券利息	-	-
其他	93.72	190.30
合计	63,110.90	11,756.96

7.4.7.6 其他资产

注：本基金本报告期末及上年度末未持有其他资产。

7.4.7.7 应付交易费用

单位：人民币元

项目	本期末 2021年12月31日	上年度末 2020年12月31日
交易所市场应付交易费用	1,172,236.21	1,034,394.47
银行间市场应付交易费用	200.00	-
合计	1,172,436.21	1,034,394.47

7.4.7.8 其他负债

单位：人民币元

项目	本期末 2021年12月31日	上年度末 2020年12月31日
应付券商交易单元保证金	-	-
应付赎回费	1,204.78	4,519.78
应付证券出借违约金	-	-
预提费用	210,000.00	220,000.00
合计	211,204.78	224,519.78

7.4.7.9 实收基金

金额单位：人民币元

华泰柏瑞量化先行混合 A

项目	本期 2021年1月1日至2021年12月31日	
	基金份额(份)	账面金额
上年度末	392,797,227.86	392,797,227.86
本期申购	433,850,167.52	433,850,167.52
本期赎回(以“-”号填列)	-409,739,805.99	-409,739,805.99
-基金拆分/份额折算前	-	-
基金拆分/份额折算调整	-	-
本期申购	-	-
本期赎回(以“-”号填列)	-	-
本期末	416,907,589.39	416,907,589.39

华泰柏瑞量化先行混合 C

项目	本期
----	----

	2021 年 1 月 1 日至 2021 年 12 月 31 日	
	基金份额 (份)	账面金额
上年度末	167,056.13	167,056.13
本期申购	119,745,172.12	119,745,172.12
本期赎回 (以“-”号填列)	-118,631,101.35	-118,631,101.35
-基金拆分/份额折算前	-	-
基金拆分/份额折算调整	-	-
本期申购	-	-
本期赎回 (以“-”号填列)	-	-
本期末	1,281,126.90	1,281,126.90

注：申购含红利再投份额、转换入份额；赎回含转换出份额。

7.4.7.10 未分配利润

单位：人民币元

华泰柏瑞量化先行混合 A

项目	已实现部分	未实现部分	未分配利润合计
上年度末	247,091,287.26	82,057,096.64	329,148,383.90
本期利润	117,991,785.38	18,055,700.31	136,047,485.69
本期基金份额交易产生的变动数	9,654,830.90	18,867,833.63	28,522,664.53
其中：基金申购款	327,478,950.12	119,364,839.55	446,843,789.67
基金赎回款	-317,824,119.22	-100,497,005.92	-418,321,125.14
本期已分配利润	-	-	-
本期末	374,737,903.54	118,980,630.58	493,718,534.12

华泰柏瑞量化先行混合 C

项目	已实现部分	未实现部分	未分配利润合计
上年度末	144,099.07	-4,411.68	139,687.39
本期利润	927,156.90	-6,539,537.51	-5,612,380.61
本期基金份额交易产生的变动数	349,646.92	6,607,572.67	6,957,219.59
其中：基金申购款	133,432,976.88	6,613,376.52	140,046,353.40
基金赎回款	-133,083,329.96	-5,803.85	-133,089,133.81
本期已分配利润	-	-	-
本期末	1,420,902.89	63,623.48	1,484,526.37

7.4.7.11 存款利息收入

单位：人民币元

项目	本期	上年度可比期间
	2021 年 1 月 1 日至 2021 年 12 月 31 日	2020 年 1 月 1 日至 2020 年 12 月 31 日
活期存款利息收入	236,937.75	815,828.99
定期存款利息收入	-	-
其他存款利息收入	-	-

结算备付金利息收入	164,429.85	42,145.04
其他	3,375.93	11,292.32
合计	404,743.53	869,266.35

7.4.7.12 股票投资收益

7.4.7.12.1 股票投资收益项目构成

单位：人民币元

项目	本期 2021年1月1日至2021年12月31日	上年度可比期间 2020年1月1日至2020年12月31日
股票投资收益——买卖股票差价收入	125,554,655.64	527,877,111.36
股票投资收益——赎回差价收入	-	-
股票投资收益——申购差价收入	-	-
股票投资收益——证券出借差价收入	-	-
合计	125,554,655.64	527,877,111.36

7.4.7.12.2 股票投资收益——买卖股票差价收入

单位：人民币元

项目	本期 2021年1月1日至2021年12月31日	上年度可比期间 2020年1月1日至2020年12月31日
卖出股票成交总额	2,840,355,295.43	4,696,773,498.96
减：卖出股票成本总额	2,714,800,639.79	4,168,896,387.60
买卖股票差价收入	125,554,655.64	527,877,111.36

7.4.7.12.3 股票投资收益——证券出借差价收入

注：本基金本报告期内及上年度可比期间无股票投资收益-证券出借差价收入。

7.4.7.13 债券投资收益

7.4.7.13.1 债券投资收益项目构成

单位：人民币元

项目	本期 2021年1月1日至2021年12月31日	上年度可比期间 2020年1月1日至2020年12月31日
债券投资收益——买卖债券（、债转股及债券到期兑付）差价收入	119,994.55	79,000.00

债券投资收益——赎回 差价收入	-	-
债券投资收益——申购 差价收入	-	-
合计	119,994.55	79,000.00

7.4.7.13.2 债券投资收益——买卖债券差价收入

单位：人民币元

项目	本期 2021年1月1日至2021年12月31 日	上年度可比期间 2020年1月1日至2020年12月 31日
卖出债券（、债转股及债券到期兑付）成交总额	52,719,320.04	51,255,000.00
减：卖出债券（、债转股及债券到期兑付）成本总额	52,364,320.00	49,921,000.00
减：应收利息总额	235,005.49	1,255,000.00
买卖债券差价收入	119,994.55	79,000.00

7.4.7.13.3 债券投资收益——赎回差价收入

注：本基金本报告期及上年度可比期间无债券赎回差价收入。

7.4.7.13.4 债券投资收益——申购差价收入

注：本基金本报告期及上年度可比期间无债券申购差价收入。

7.4.7.13.5 资产支持证券投资收益

注：本基金本报告期及上年度可比期间无资产支持证券投资收益。

7.4.7.14 贵金属投资收益

7.4.7.14.1 贵金属投资收益项目构成

注：本基金本报告期及上年度可比期间无贵金属投资收益。

7.4.7.14.2 贵金属投资收益——买卖贵金属差价收入

注：本基金本报告期及上年度可比期间无买卖贵金属差价收入。

7.4.7.14.3 贵金属投资收益——赎回差价收入

注：本基金本报告期及上年度可比期间无贵金属赎回差价收入。

7.4.7.14.4 贵金属投资收益——申购差价收入

注：本基金本报告期及上年度可比期间无贵金属申购差价收入。

7.4.7.15 衍生工具收益

7.4.7.15.1 衍生工具收益——买卖权证差价收入

注：本基金本报告期及上年度可比期间无买卖权证差价收入。

7.4.7.15.2 衍生工具收益——其他投资收益

注：本基金本报告期内及上年度可比期间无衍生工具其他投资收益。

7.4.7.16 股利收益

单位：人民币元

项目	本期	上年度可比期间
	2021年1月1日至2021年12月31日	2020年1月1日至2020年12月31日
股票投资产生的股利收益	17,546,117.56	20,520,317.82
其中：证券出借权益补偿收入	-	-
基金投资产生的股利收益	-	-
合计	17,546,117.56	20,520,317.82

7.4.7.17 公允价值变动收益

单位：人民币元

项目名称	本期	上年度可比期间
	2021年1月1日至2021年12月31日	2020年1月1日至2020年12月31日
1. 交易性金融资产	11,516,162.80	-149,203,159.18
股票投资	11,543,465.80	-149,091,442.18
债券投资	-27,303.00	-111,717.00
资产支持证券投资	-	-
基金投资	-	-
贵金属投资	-	-
其他	-	-
2. 衍生工具	-	-
权证投资	-	-
3. 其他	-	-
减：应税金融商品公允价值变动产生的预估增值税	-	-
合计	11,516,162.80	-149,203,159.18

7.4.7.18 其他收入

单位：人民币元

项目	本期	上年度可比期间
	2021年1月1日至2021年12月31日	2020年1月1日至2020年12月31日
基金赎回费收入	506,974.34	1,716,110.56

基金转换费收入	85,129.55	13,758.33
合计	592,103.89	1,729,868.89

注：1. 本基金的赎回费率按持有期间递减，持有期不少于 7 日的赎回费用不低于 25% 的部分归入基金财产。对持续持有期少于 7 日的投资者收取不低于 1.5% 的赎回费，并全额计入基金财产。

2. 本基金的转换费由转出基金赎回费用及基金申购补差费用构成，其中对持有期少于 7 日的转出基金赎回费用全额计入基金财产，持有期不少于 7 日的转出基金赎回费用不低于 25% 的部分归入基金财产。

7.4.7.19 交易费用

单位：人民币元

项目	本期	上年度可比期间
	2021 年 1 月 1 日至 2021 年 12 月 31 日	2020 年 1 月 1 日至 2020 年 12 月 31 日
交易所市场交易费用	8,499,667.92	12,645,186.72
银行间市场交易费用	775.00	-
合计	8,500,442.92	12,645,186.72

7.4.7.20 其他费用

单位：人民币元

项目	本期	上年度可比期间
	2021 年 1 月 1 日至 2021 年 12 月 31 日	2020 年 1 月 1 日至 2020 年 12 月 31 日
审计费用	90,000.00	100,000.00
信息披露费	120,000.00	120,000.00
证券出借违约金	-	-
银行划款手续费	18,496.88	19,454.11
银行间账户服务费	37,200.00	37,200.00
合计	265,696.88	276,654.11

7.4.7.21 分部报告

无。

7.4.8 或有事项、资产负债表日后事项的说明

7.4.8.1 或有事项

截至资产负债表日，本基金并无须作披露的或有事项。

7.4.8.2 资产负债表日后事项

截至财务报表报出日，本基金并无须作披露的资产负债表日后事项。

7.4.9 关联方关系

关联方名称	与本基金的关系
华泰柏瑞基金管理有限公司（“华泰柏瑞基金”）	基金管理人、基金注册登记机构、基金销售机构

中国银行股份有限公司(“中国银行”)	基金托管人、基金销售机构
华泰证券股份有限公司(“华泰证券”)	基金管理人的股东、基金销售机构
PineBridge Investment LLC	基金管理人的股东
苏州新区高新技术产业股份有限公司	基金管理人的股东
华泰联合证券有限责任公司(“华泰联合证券”)	基金管理人的股东华泰证券的控股子公司
柏瑞爱建资产管理(上海)有限公司	基金管理人的控股子公司

注：下述关联交易均在正常业务范围内按一般商业条款订立。

7.4.10 本报告期及上年度可比期间的关联方交易

7.4.10.1 通过关联方交易单元进行的交易

7.4.10.1.1 股票交易

金额单位：人民币元

关联方名称	本期 2021年1月1日至2021年12月31日		上年度可比期间 2020年1月1日至2020年12月31日	
	成交金额	占当期股票 成交总额的比例 (%)	成交金额	占当期股票 成交总额的比例 (%)
华泰证券	-	-	1,218,534,210.02	15.43

7.4.10.1.2 权证交易

注：本报告期及上年度可比期间本基金未通过关联方交易单元进行权证交易。

7.4.10.1.3 应支付关联方的佣金

金额单位：人民币元

关联方名称	本期 2021年1月1日至2021年12月31日			
	当期 佣金	占当期佣金总量 的比例 (%)	期末应付佣金余 额	占期末应付佣金 总额的比例 (%)
-	-	-	-	-
关联方名称	上年度可比期间 2020年1月1日至2020年12月31日			
	当期 佣金	占当期佣金总量 的比例 (%)	期末应付佣金余 额	占期末应付佣金 总额的比例 (%)
华泰证券	1,118,226.17	15.65	252,855.00	24.44

注：1. 上述佣金参考市场价格经本基金的基金管理人与对方协商确定，以扣除由中国证券登记结算有限责任公司收取的证管费和经手费的净额列示。

2. 该类佣金协议的服务范围还包括佣金收取方为本基金提供的证券投资研究成果和市场信息服务等。

7.4.10.2 关联方报酬

7.4.10.2.1 基金管理费

单位：人民币元

项目	本期	上年度可比期间
	2021年1月1日至2021年12月31日	2020年1月1日至2020年12月31日
当期发生的基金应支付的管理费	14,037,579.85	21,259,130.31
其中：支付销售机构的客户维护费	1,687,506.71	2,659,172.54

注：支付基金管理人华泰柏瑞基金的管理人报酬按前一日基金资产净值 1.50%的年费率计提，逐日累计至每月月底，按月支付。其计算公式为：日管理人报酬=前一日基金资产净值 X 1.50% / 当年天数。

7.4.10.2.2 基金托管费

单位：人民币元

项目	本期	上年度可比期间
	2021年1月1日至2021年12月31日	2020年1月1日至2020年12月31日
当期发生的基金应支付的托管费	2,339,596.64	3,543,188.30

注：支付基金托管人中国银行的托管费按前一日基金资产净值 0.25%的年费率计提，逐日累计至每月月底，按月支付。其计算公式为：

日托管费=前一日基金资产净值 X 0.25% / 当年天数。

7.4.10.2.3 销售服务费

单位：人民币元

获得销售服务费的各关联方名称	本期		
	2021年1月1日至2021年12月31日		
	当期发生的基金应支付的销售服务费		
	华泰柏瑞量化先行混合	华泰柏瑞量化先行混合	合计
	A	C	
华泰柏瑞基金管理有限公司	0.00	417,103.12	417,103.12
合计	0.00	417,103.12	417,103.12
获得销售服务费的各关联方名称	上年度可比期间		
	2020年1月1日至2020年12月31日		
	当期发生的基金应支付的销售服务费		
	华泰柏瑞量化先行混合	华泰柏瑞量化先行混合	合计
	A	C	
合计	-	-	-

注：支付基金销售机构的销售服务费按前一日 C 类基金份额的基金资产净值 0.80%

的年费率计提，逐日累计至每月月底，按月支付给华泰柏瑞基金，再由华泰柏瑞基金计算并支付给各基金销售机构。其计算公式为：

$$\text{日销售服务费} = \text{前一日 C 类基金份额的基金资产净值} \times 0.80\% / \text{当年天数}。$$

7.4.10.3 与关联方进行银行间同业市场的债券(含回购)交易

注：本基金本报告期内及上年度可比期间未与关联方进行银行间同业市场的债券(含回购)交易。

7.4.10.4 报告期内转融通证券出借业务发生重大关联交易事项的说明

7.4.10.4.1 与关联方通过约定申报方式进行的适用固定期限费率的证券出借业务的情况

注：本基金本报告期内及上年度可比期间转融通证券出借业务未发生重大关联交易事项。

7.4.10.4.2 与关联方通过约定申报方式进行的适用市场化期限费率的证券出借业务的情况

注：无。

7.4.10.5 各关联方投资本基金的情况

7.4.10.5.1 报告期内基金管理人运用固有资金投资本基金的情况

份额单位：份

项目	本期 2021 年 1 月 1 日至 2021 年 12 月 31 日	本期 2021 年 1 月 1 日至 2021 年 12 月 31 日
	华泰柏瑞量化先行混合 A	华泰柏瑞量化先行混合 C
基金合同生效日（2010 年 6 月 22 日）持有的基金份额	10,000,600.00	0.00
报告期初持有的基金份额	7,246,376.81	0.00
报告期间申购/买入总份额	0.00	0.00
报告期间因拆分变动份额	0.00	0.00
减：报告期间赎回/卖出总份 额	7,100,000.00	0.00
报告期末持有的基金份额	146,376.81	0.00
报告期末持有的基金份额 占基金总份额比例	0.0350%	0.0000%
项目	上年度可比期间 2020 年 1 月 1 日至 2020 年 12 月 31 日	上年度可比期间 2020 年 9 月 28 日（基金合同 生效日）至 2020 年 12 月 31 日
	华泰柏瑞量化先行混合 A	华泰柏瑞量化先行混合 C
基金合同生效日（2010 年 6	10,000,600.00	0.00

月 22 日) 持有的基金份额		
报告期初持有的基金份额	7,246,376.81	0.00
报告期内申购/买入总份额	0.00	0.00
报告期内因拆分变动份额	0.00	0.00
减: 报告期内赎回/卖出总份额	0.00	0.00
报告期末持有的基金份额	7,246,376.81	0.00
报告期末持有的基金份额占基金总份额比例	1.8440%	0.0000%

注: 1. 期间买入/申购总份额含转换入份额, 期间卖出/赎回总份额含转换出份额。

2. 基金管理人投资本基金适用的认(申)购/赎回费率按照本基金招募说明书的规定执行。

7.4.10.5.2 报告期末除基金管理人之外的其他关联方投资本基金的情况

注: 本报告期末及上年度末, 除基金管理人之外的其他关联方未投资本基金。

7.4.10.6 由关联方保管的银行存款余额及当期产生的利息收入

单位: 人民币元

关联方名称	本期 2021年1月1日至2021年12月31日		上年度可比期间 2020年1月1日至2020年12月31日	
	期末余额	当期利息收入	期末余额	当期利息收入
中国银行	30,465,862.98	236,937.75	48,068,613.35	815,828.99

注: 本基金的银行存款由基金托管人中国银行保管, 按银行同业利率计息。

7.4.10.7 本基金在承销期内参与关联方承销证券的情况

金额单位: 人民币元

本期 2021年1月1日至2021年12月31日					
关联方名称	证券代码	证券名称	发行方式	基金在承销期内买入	
				数量(单位: 张)	总金额
华泰联合证券	300952	恒辉安防	网下申购	3,398	39,824.56
华泰联合证券	688656	浩欧博	网下申购	1,371	48,341.46
华泰联合证券	688083	中望软件	网下申购	1,477	222,288.50
华泰联合证券	688350	富淼科技	网下申购	2,552	34,656.16
华泰联合证券	605208	永茂泰	网下申购	801	10,733.40
华泰联合证券	688097	博众精工	网下申购	3,983	44,888.41
华泰联合证券	605499	东鹏饮料	网下申购	632	29,242.64
华泰联合证券	605389	长龄液压	网下申购	356	14,026.40
华泰联合证券	688314	康拓医疗	网下申购	1,085	18,813.90
华泰联合证券	688613	奥精医疗	网下申购	2,617	42,997.31
华泰联合证券	301033	迈普医学	网下申购	1,076	16,290.64

华泰联合证券	688161	威高骨科	网下申购	3,069	111,159.18
华泰联合证券	688787	海天瑞声	网下申购	817	30,179.98
华泰联合证券	301078	孩子王	网下申购	7,551	43,569.27
华泰联合证券	688722	同益中	网下申购	3,687	16,628.37
华泰联合证券	301155	海力风电	网下申购	10,533	638,931.78
华泰联合证券	301093	华兰股份	网下申购	4,088	237,431.04
华泰联合证券	688280	精进电动	网下申购	21,211	292,287.58
华泰联合证券	688192	迪哲医药	网下申购	8,926	469,329.08
华泰联合证券	301179	泽宇智能	网下申购	2,941	129,374.59
华泰联合证券	688151	华强科技	网下申购	12,238	429,431.42
华泰联合证券	001234	泰慕士	网下申购	333	5,504.49
华泰联合证券	688236	春立医疗	网下申购	4,052	120,790.12
上年度可比期间 2020 年 1 月 1 日至 2020 年 12 月 31 日					
关联方名称	证券代码	证券名称	发行方式	基金在承销期内买入	
				数量（单位：张）	总金额
华泰联合证券	300919	中伟股份	网下申购	6,093	149,887.80
华泰联合证券	300907	康平科技	网下申购	4,724	67,553.20

7.4.10.8 其他关联交易事项的说明

本基金本报告期内及上年度可比期间无须作说明的其他关联交易事项

7.4.11 利润分配情况

注：本基金本报告期内未进行利润分配。

7.4.12 期末(2021 年 12 月 31 日)本基金持有的流通受限证券

7.4.12.1 因认购新发/增发证券而于期末持有的流通受限证券

金额单位：人民币元

7.4.12.1.1 受限证券类别：股票										
证券代码	证券名称	成功认购日	可流通日	流通受限类型	认购价格	期末估值单价	数量（单位：股）	期末成本总额	期末估值总额	备注
001234	泰慕士	2021 年 12 月 31 日	2022 年 1 月 11 日	新股未上市	16.53	16.53	333	5,504.49	5,504.49	-
300814	中富电路	2021 年 8 月 4 日	2022 年 2 月 14 日	新股锁定期内	8.40	23.88	328	2,755.20	7,832.64	-
300854	中兰环保	2021 年 9 月 8 日	2022 年 3 月 16 日	新股锁定期内	9.96	27.29	203	2,021.88	5,539.87	-
300994	久祺股份	2021 年 8 月 2 日	2022 年 2 月 14 日	新股锁定期内	11.90	45.45	420	4,998.00	19,089.00	-

		日	日								
301017	漱玉平民	2021年 6月23 日	2022年 1月5 日	新股锁 定期内	8.86	23.80	555	4,917.30	13,209.00		-
301018	申菱环境	2021年 6月28 日	2022年 1月7 日	新股锁 定期内	8.29	26.06	782	6,482.78	20,378.92		-
301020	密封科技	2021年 6月28 日	2022年 1月6 日	新股锁 定期内	10.64	30.44	421	4,479.44	12,815.24		-
301021	英诺激光	2021年 6月28 日	2022年 1月6 日	新股锁 定期内	9.46	41.43	290	2,743.40	12,014.70		-
301026	浩通科技	2021年 7月8 日	2022年 1月17 日	新股锁 定期内	18.03	62.73	203	3,660.09	12,734.19		-
301027	华蓝集团	2021年 7月8 日	2022年 1月19 日	新股锁 定期内	11.45	16.65	286	3,274.70	4,761.90		-
301028	东亚机械	2021年 7月12 日	2022年 1月20 日	新股锁 定期内	5.31	13.50	733	3,892.23	9,895.50		-
301032	新柴股份	2021年 7月15 日	2022年 1月24 日	新股锁 定期内	4.97	12.51	513	2,549.61	6,417.63		-
301033	迈普医学	2021年 7月15 日	2022年 1月26 日	新股锁 定期内	15.14	59.97	108	1,635.12	6,476.76		-
301035	润丰股份	2021年 7月21 日	2022年 1月28 日	新股锁 定期内	22.04	56.28	644	14,193.76	36,244.32		-
301036	双乐股份	2021年 7月21 日	2022年 2月16 日	新股锁 定期内	23.38	29.93	205	4,792.90	6,135.65		-
301039	中集车辆	2021年 7月1 日	2022年 1月10 日	新股锁 定期内	6.96	12.51	2,064	14,365.44	25,820.64		-
301041	金百泽	2021年 8月2 日	2022年 2月11 日	新股锁 定期内	7.31	28.21	215	1,571.65	6,065.15		-
301048	金鹰重工	2021年 8月11 日	2022年 2月28 日	新股锁 定期内	4.13	12.96	843	3,481.59	10,925.28		-
301049	超越	2021年	2022年	新股锁	19.34	32.92	196	3,790.64	6,452.32		-

	科技	8月17日	2月24日	定期内							
301050	雷电微力	2021年8月17日	2022年2月24日	新股锁定期内	60.64	234.74	233	14,129.12	54,694.42		-
301055	张小泉	2021年8月26日	2022年3月7日	新股锁定期内	6.90	21.78	355	2,449.50	7,731.90		-
301056	森赫股份	2021年8月27日	2022年3月7日	新股锁定期内	3.93	11.09	572	2,247.96	6,343.48		-
301057	汇隆新材	2021年8月31日	2022年3月9日	新股锁定期内	8.03	19.02	218	1,750.54	4,146.36		-
301058	中粮工科	2021年9月1日	2022年3月9日	新股锁定期内	3.55	18.24	1,386	4,920.30	25,280.64		-
301059	金三江	2021年9月3日	2022年3月14日	新股锁定期内	8.09	19.30	259	2,095.31	4,998.70		-
301060	兰卫医学	2021年9月6日	2022年3月14日	新股锁定期内	4.17	30.94	587	2,447.79	18,161.78		-
301062	上海艾录	2021年9月7日	2022年3月14日	新股锁定期内	3.31	17.01	523	1,731.13	8,896.23		-
301063	海锅股份	2021年9月9日	2022年3月24日	新股锁定期内	17.40	36.11	153	2,662.20	5,524.83		-
301068	大地海洋	2021年9月16日	2022年3月28日	新股锁定期内	13.98	28.38	144	2,013.12	4,086.72		-
301069	凯盛新材	2021年9月16日	2022年3月28日	新股锁定期内	5.17	44.21	539	2,786.63	23,829.19		-
301072	中捷精工	2021年9月22日	2022年3月29日	新股锁定期内	7.46	33.41	181	1,350.26	6,047.21		-
301073	君亭酒店	2021年9月22日	2022年3月30日	新股锁定期内	12.24	32.00	144	1,762.56	4,608.00		-
301078	孩子王	2021年9月30日	2022年4月14日	新股锁定期内	5.77	12.14	756	4,362.12	9,177.84		-

301079	邵阳 液压	2021年 10月11 日	2022年 4月19 日	新股锁 定期内	11.92	24.82	140	1,668.80	3,474.80	-
301081	严牌 股份	2021年 10月13 日	2022年 4月20 日	新股锁 定期内	12.95	17.44	403	5,218.85	7,028.32	-
301087	可孚 医疗	2021年 10月15 日	2022年 4月25 日	新股锁 定期内	93.09	75.34	750	69,817.50	56,505.00	-
301088	戎美 股份	2021年 10月19 日	2022年 4月28 日	新股锁 定期内	33.16	24.67	704	23,344.64	17,367.68	-
301089	拓新 药业	2021年 10月20 日	2022年 4月27 日	新股锁 定期内	19.11	67.93	220	4,204.20	14,944.60	-
301090	华润 材料	2021年 10月19 日	2022年 4月26 日	新股锁 定期内	10.45	11.22	2,764	28,883.80	31,012.08	-
301092	争光 股份	2021年 10月21 日	2022年 5月5 日	新股锁 定期内	36.31	35.52	323	11,728.13	11,472.96	-
301093	华兰 股份	2021年 10月21 日	2022年 5月5 日	新股锁 定期内	58.08	49.85	409	23,754.72	20,388.65	-
301096	百诚 医药	2021年 12月13 日	2022年 6月20 日	新股锁 定期内	79.60	78.53	272	21,651.20	21,360.16	-
301100	风光 股份	2021年 12月10 日	2022年 6月17 日	新股锁 定期内	27.81	31.14	599	16,658.19	18,652.86	-
301101	明月 镜片	2021年 12月9 日	2022年 6月16 日	新股锁 定期内	26.91	43.36	371	9,983.61	16,086.56	-
301108	洁雅 股份	2021年 11月25 日	2022年 6月6 日	新股锁 定期内	57.27	53.71	280	16,035.60	15,038.80	-
301111	粤万 年青	2021年 11月30 日	2022年 6月7 日	新股锁 定期内	10.48	36.68	379	3,971.92	13,901.72	-
301118	恒光 股份	2021年 11月9 日	2022年 5月18 日	新股锁 定期内	22.70	49.02	315	7,150.50	15,441.30	-
301126	达嘉 维康	2021年 11月30 日	2022年 6月7 日	新股锁 定期内	12.37	19.23	662	8,188.94	12,730.26	-

		日	日								
301133	金钟股份	2021年11月19日	2022年5月26日	新股锁定期内	14.33	26.95	286	4,098.38	7,707.70		-
301136	招标股份	2021年12月31日	2022年1月11日	新股未上市	10.52	10.52	7,172	75,449.44	75,449.44		-
301138	华研精机	2021年12月8日	2022年6月15日	新股锁定期内	26.17	44.86	285	7,458.45	12,785.10		-
301149	隆华新材	2021年11月3日	2022年5月10日	新股锁定期内	10.07	16.76	1,214	12,224.98	20,346.64		-
301155	海力风电	2021年11月17日	2022年5月24日	新股锁定期内	60.66	96.75	1,054	63,935.64	101,974.50		-
301166	优宁维	2021年12月21日	2022年6月28日	新股锁定期内	86.06	94.50	253	21,773.18	23,908.50		-
301168	通灵股份	2021年12月2日	2022年6月10日	新股锁定期内	39.08	52.13	329	12,857.32	17,150.77		-
301177	迪阿股份	2021年12月8日	2022年6月15日	新股锁定期内	116.88	116.08	522	61,011.36	60,593.76		-
301179	泽宇智能	2021年12月1日	2022年6月8日	新股锁定期内	43.99	50.77	295	12,977.05	14,977.15		-
301182	凯旺科技	2021年12月16日	2022年6月23日	新股锁定期内	27.12	30.58	294	7,973.28	8,990.52		-
301188	力诺特玻	2021年11月4日	2022年5月11日	新股锁定期内	13.00	20.48	647	8,411.00	13,250.56		-
301189	奥尼电子	2021年12月21日	2022年6月28日	新股锁定期内	66.18	56.62	435	28,788.30	24,629.70		-
301190	善水科技	2021年12月17日	2022年6月24日	新股锁定期内	27.85	27.46	575	16,013.75	15,789.50		-
301198	喜悦智行	2021年11月25日	2022年6月2日	新股锁定期内	21.76	29.20	262	5,701.12	7,650.40		-
301199	迈赫	2021年	2022年	新股锁	29.28	32.00	402	11,770.56	12,864.00		-

	股份	11月30日	6月7日	定期内						
688091	上海 谊众	2021年 9月1日	2022年 3月9日	新股锁 定期内	38.10	42.81	3,294	125,501.40	141,016.14	-
688110	东芯 股份	2021年 12月3日	2022年 6月10日	新股锁 定期内	30.18	40.37	13,202	398,436.36	532,964.74	-
688167	炬光 科技	2021年 12月17日	2022年 6月24日	新股锁 定期内	78.69	176.67	2,014	158,481.66	355,813.38	-
688257	新锐 股份	2021年 10月19日	2022年 4月27日	新股锁 定期内	62.30	61.10	2,899	180,607.70	177,128.90	-
688262	国芯 科技	2021年 12月28日	2022年 1月6日	新股未 上市	41.98	41.98	7,129	299,275.42	299,275.42	-
688303	大全 能源	2021年 7月15日	2022年 1月24日	新股锁 定期内	21.49	60.51	12,255	263,359.95	741,550.05	-
688509	正元 地信	2021年 7月22日	2022年 2月7日	新股锁 定期内	1.97	6.17	15,433	30,403.01	95,221.61	-
688701	卓锦 股份	2021年 9月8日	2022年 3月16日	新股锁 定期内	7.48	13.50	2,340	17,503.20	31,590.00	-
688793	倍轻 松	2021年 7月7日	2022年 1月17日	新股锁 定期内	27.40	101.73	1,454	39,839.60	147,915.42	-

注：1、根据《上海证券交易所科创板股票公开发行自律委员会促进科创板初期企业平稳发行行业倡导建议》，本基金获配的科创板股票如经抽签方式确定需要锁定的，锁定期限为自发行人股票上市之日起 6 个月。根据《上海证券交易所科创板上市公司股东以向特定机构投资者询价转让和配售方式减持股份实施细则》，基金通过询价转让受让的股份，在受让后 6 个月内不得转让。

2、根据《深圳证券交易所创业板首次公开发行证券发行与承销业务实施细则》，发行人和主承销商可以采用摇号限售方式或比例限售方式，安排基金通过网下发行获配的部分创业板股票设置不低于 6 个月的限售期。

3、基金可使用以基金名义开设的股票账户，选择网上或者网下一种方式进行新股申购。其中基金参与网下申购获得的新股或作为战略投资者参与配售获得的新股，在新股上市后的约定期限内不能自由转让；基金参与网上申购获配的新股，从新股获配日至新股上市日之间不能自由转让。

7.4.12.2 期末持有的暂时停牌等流通受限股票

注：本基金本期末未持有暂时停牌等流通受限股票。

7.4.12.3 期末债券正回购交易中作为抵押的债券

7.4.12.3.1 银行间市场债券正回购

注：本基金本报告期末无从事银行间债券正回购交易形成的卖出回购证券款余额。

7.4.12.3.2 交易所市场债券正回购

注：本基金本报告期末无从事交易所债券正回购交易形成的卖出回购证券款余额。

7.4.12.4 期末参与转融通证券出借业务的证券

注：本基金本报告期末无参与转融通证券出借业务的证券。

7.4.13 金融工具风险及管理

7.4.13.1 风险管理政策和组织架构

本基金为混合型基金，其预期的风险和收益高于货币市场基金、债券型基金，低于股票型基金，为证券投资基金中的中高风险、中高收益品种。本基金投资的金融工具主要包括股票投资、债券投资和股指期货投资等。本基金在日常经营活动中面临的与这些金融工具相关的风险主要包括信用风险、流动性风险及市场风险。本基金的基金管理人从事风险管理的主要目标是争取将相对风险控制在限定的范围之内，使本基金在风险和收益之间取得最佳的平衡以实现“风险和收益相匹配”的风险收益目标。

本基金的基金管理人建立的风险管理体系由“组织、制度、流程和报告”等四个方面构成。组织是指公司的风险管理组织架构包括董事会下设的风险管理与审计委员会、公司管理层的风险控制委员会、风险管理部和合规法律部以及公司各业务部门，董事会对建立基金风险管理内部控制系统和维持其有效性承担最终责任；制度是指风险管理相关的规章制度，是对组织职能及其工作流程等的具体规定；流程是风险管理的工作流程，它详细规定了各部门之间风险管理工作的内容和程序；报告是对流程的必要反映和记录，既是风险管理工作的重要环节，也是对风险管理工作的总结和披露。

本基金的基金管理人对于金融工具的风险管理方法主要是通过定性分析和定量分析的方法去估测各种风险产生的可能损失。从定性分析的角度出发，判断风险损失的严重程度和出现同类风险损失的频度。而从定量分析的角度出发，根据本基金的投资目标，结合基金资产所运用金融工具特征，通过特定的风险量化指标、模型，日常的量化报告，确定风险损失的限度和相应置信程度，及时可靠地对各种风险进行监督、检查和评估，并通过相应决策，将风险控制在可承受的范围内。

7.4.13.2 信用风险

信用风险是指基金在交易过程中因交易对手未履行合约责任，或者基金所投资证券之发行人出现违约、拒绝支付到期本息等情况，导致基金资产损失和收益变化的风险。

本基金的基金管理人在交易前对交易对手的资信状况进行了充分的评估。本基金的银行存款存放在本基金的托管人中国银行，因而与银行存款相关的信用风险不重大。本基金在交易所进行的交易均以中国证券登记结算有限责任公司为交易对手完成证券交收和款项清算，违约风险可能性很小；在银行间同业市场进行交易前均对交易对手进行信用评估并对证券交割方式进行限制以控制相应的信用风险。

本基金的基金管理人建立了信用风险管理流程，通过对投资品种信用等级评估来控制证券发行人的信用风险，且通过分散化投资以分散信用风险。

本基金债券投资的信用评级情况按《中国人民银行信用评级管理指导意见》设定的标准统计及汇总。

7.4.13.2.1 按短期信用评级列示的债券投资

单位：人民币元

短期信用评级	本期末 2021年12月31日	上年度末 2020年12月31日
A-1	-	-
A-1 以下	-	-
未评级	19,898,000.00	-
合计	19,898,000.00	-

注：未评级的债券包括国债。债券信用评级取自第三方评级机构的评级。

7.4.13.2.2 按短期信用评级列示的资产支持证券投资

注：无。

7.4.13.2.3 按短期信用评级列示的同业存单投资

注：无。

7.4.13.2.4 按长期信用评级列示的债券投资

单位：人民币元

长期信用评级	本期末 2021年12月31日	上年度末 2020年12月31日
AAA	-	1,831,000.00
AAA 以下	-	185,283.00
未评级	-	-
合计	-	2,016,283.00

注：债券信用评级取自第三方评级机构的评级。

7.4.13.2.5 按长期信用评级列示的资产支持证券投资

注：无。

7.4.13.2.6 按长期信用评级列示的同业存单投资

注：无。

7.4.13.3 流动性风险

流动性风险是指基金在履行与金融负债有关的义务时遇到资金短缺的风险。本基金的流动性风险一方面来自于基金份额持有人可随时要求赎回其持有的基金份额，另一方面来自于投资品种所处的交易市场不活跃而带来的变现困难或因投资集中而无法在市场出现剧烈波动的情况下以合理的价格变现。

针对兑付赎回资金的流动性风险，本基金的基金管理人每日对本基金的申购赎回情况进行严密监控并预测流动性需求，保持基金投资组合中的可用现金头寸与之相匹配。本基金的基金管理人在基金合同中设计了巨额赎回条款，约定在非常情况下赎回申请的处理方式，控制因开放申购赎回模式带来的流动性风险，有效保障基金持有人利益。

于 2021 年 12 月 31 日，本基金所承担的全部金融负债的合同约定到期日均为一个月以内且不计息，可赎回基金份额净值(所有者权益)无固定到期日且不计息，因此账面余额即为未折现的合约到期现金流量。

7.4.13.3.1 报告期内本基金组合资产的流动性风险分析

本基金的基金管理人在基金运作过程中严格按照《公开募集证券投资基金运作管理办法》及《公开募集开放式证券投资基金流动性风险管理规定》等法规的要求对本基金组合资产的流动性风险进行管理，通过独立的风险管理部门对本基金的组合持仓集中度指标、流通受限制的投资品种比例以及组合在短期内变现能力的综合指标等流动性指标进行持续的监测和分析。

本基金投资于一家公司发行的证券市值不超过基金资产净值的 10%，且本基金与由本基金的基金管理人管理的其他基金共同持有一家发行的证券不得超过该证券的 10%。本基金与由本基金的基金管理人管理的其他开放式基金共同持有一家上市公司发行的可流通股票不得超过该上市公司可流通股票的 15%，本基金与由本基金的基金管理人管理的全部投资组合持有一家上市公司发行的可流通股票，不得超过该上市公司可流通股票的 30%(完全按照有关指数构成比例进行证券投资的开放式基金及中国证监会认定的特殊投资组合不受上述比例限制)。

本基金所持部分证券在证券交易所上市，其余亦可在银行间同业市场交易，部分基金资产流通暂时受限制不能自由转让的情况参见附注 7.4.12。此外，本基金可通过卖出回购金融资产方式借入短期资金应对流动性需求，其上限一般不超过基金持有的债券投资的公允价值。本基金主动投资于流动性受限资产的市值合计不得超过基金资产净值的 15%。于 2021 年 12 月 31 日，本基金持有的流动性受限资产的估值占基金资产净值的比例为 0.40%。

本基金的基金管理人每日对基金组合资产中 7 个工作日可变现资产的可变现价值进行审慎评估与测算，确保每日确认的净赎回申请不得超过 7 个工作日可变现资产的可变现价值。

同时，本基金的基金管理人通过合理分散逆回购交易的到期日与交易对手的集中度；按照穿透原则对交易对手的财务状况、偿付能力及杠杆水平等进行必要的尽职调查与严格的准入管理，以及对不同的交易对手实施交易额度管理并进行动态调整等措施严格管理本基金从事逆回购交易的流动性风险和交易对手风险。此外，本基金的基金管理人建立了逆回购交易质押品管理制度：根据质押品的资质确定质押率水平；持续监测质押品的风险状况与价值变动以确保质押品按公允价值计算足额；并在与私募类证券资管产品及中国证监会认定的其他主体为交易对手开展逆回购交易时，可接受质押品的资质要求与基金合同约定的投资范围保持一致。

7.4.13.4 市场风险

市场风险是指基金所持金融工具的公允价值或未来现金流量因所处市场各类价格因素的变动而发生波动的风险，包括利率风险、外汇风险和其他价格风险。

7.4.13.4.1 利率风险

利率风险是指金融工具的公允价值或未来现金流量受市场利率变动而发生波动的风险。利率敏感性金融工具均面临由于市场利率上升而导致公允价值下降的风险，其中浮动利率类金融工具还面临每个付息期间结束根据市场利率重新定价时对于未来现金流影响的风险。

本基金的基金管理人定期对本基金面临的利率敏感性缺口进行监控，并通过调整投资组合的久期等方法对上述利率风险进行管理。

本基金持有及承担的大部分金融资产和金融负债不计息，因此本基金的收入及经营活动的现金流量在很大程度上独立于市场利率变化。本基金持有的利率敏感性资产主要为银行存款、结算备付金、存出保证金和债券投资等。

7.4.13.4.1.1 利率风险敞口

单位：人民币元

本期末 2021 年 12 月 31 日	1 个月以内	1-3 个月	3 个月-1 年	1-5 年	5 年以上	不计息	合计
----------------------------	--------	--------	----------	-------	-------	-----	----

资产							
银行存款	30,465,862.98	-	-	-	-	-	30,465,862.98
结算备付金	38,593,393.82	-	-	-	-	-	38,593,393.82
存出保证金	189,381.59	-	-	-	-	-	189,381.59
交易性金融资产	-	19,898,000.00	-	-	-	827,383,068.84	847,281,068.84
应收利息	-	-	-	-	-	63,110.90	63,110.90
应收申购款	-	-	-	-	-	127,926.81	127,926.81
应收证券清算款	-	-	-	-	-	68,722.45	68,722.45
资产总计	69,248,638.39	19,898,000.00	-	-	-	827,642,829.00	916,789,467.39
负债							
应付赎回款	-	-	-	-	-	570,056.58	570,056.58
应付管理人报酬	-	-	-	-	-	1,206,074.16	1,206,074.16
应付托管费	-	-	-	-	-	201,012.37	201,012.37
应付销售服务费	-	-	-	-	-	36,906.51	36,906.51
应付交易费用	-	-	-	-	-	1,172,436.21	1,172,436.21
其他负债	-	-	-	-	-	211,204.78	211,204.78
负债总计	-	-	-	-	-	3,397,690.61	3,397,690.61
利率敏感度缺口	69,248,638.39	19,898,000.00	-	-	-	824,245,138.39	913,391,776.78
上年度末							
2020年12月31日	1个月以内	1-3个月	3个月-1年	1-5年	5年以上	不计息	合计
资产							
银行存款	48,068,613.35	-	-	-	-	-	48,068,613.35
结算备付金	1,571,047.08	-	-	-	-	-	1,571,047.08
存出保证金	384,450.30	-	-	-	-	-	384,450.30
交易性金融资产	-	-	-	-	2,016,283.00	674,969,407.67	676,985,690.67
应收利息	-	-	-	-	-	11,756.96	11,756.96

应收申购款	-	-	-	-	-	104,183.09	104,183.09
资产总计	50,024,110.73	-	-	-	2,016,283.00	675,085,347.72	727,125,741.45
负债	-	-	-	-	-	-	-
应付证券清算款	-	-	-	-	-	6,417.06	6,417.06
应付赎回款	-	-	-	-	-	2,336,943.65	2,336,943.65
应付管理人报酬	-	-	-	-	-	1,089,369.97	1,089,369.97
应付托管费	-	-	-	-	-	181,561.66	181,561.66
应付销售服务费	-	-	-	-	-	173.91	173.91
应付交易费用	-	-	-	-	-	1,034,394.47	1,034,394.47
应交税费	-	-	-	-	-	5.67	5.67
其他负债	-	-	-	-	-	224,519.78	224,519.78
负债总计	-	-	-	-	-	4,873,386.17	4,873,386.17
利率敏感度缺口	50,024,110.73	-	-	-	2,016,283.00	670,211,961.55	722,252,355.28

注：表中所示为本基金资产及负债的账面价值，并按照合约规定的利率重新定价日或到期日孰早者予以分类。

7.4.13.4.1.2 利率风险的敏感性分析

注：于 2021 年 12 月 31 日，本基金持有的交易性债券投资公允价值占基金资产净值的比例为 2.18% (2020 年 12 月 31 日：0.28%)，因此市场利率的变动对于本基金资产净值无重大影响 (2020 年 12 月 31 日：同)。

7.4.13.4.2 外汇风险

外汇风险是指金融工具的公允价值或未来现金流量因外汇汇率变动而发生波动的风险。本基金的所有资产及负债以人民币计价，因此无重大外汇风险。

7.4.13.4.3 其他价格风险

其他价格风险是指基金所持金融工具的公允价值或未来现金流量因除市场利率和外汇汇率以外的市场价格因素变动而发生波动的风险。本基金主要投资于证券交易所上市或银行间同业市场交易的股票和债券，所面临的其他价格风险来源于单个证券发行主体自身经营情况或特殊事项的影响，也可能来源于证券市场整体波动的影响。

本基金的基金管理人在构建和管理投资组合的过程中，采用“自上而下”的策略，通过对宏观经济情况及政策的分析，结合证券市场运行情况，做出资产配置及组合构建的决定；通过对单个证券的定性分析及定量分析，选择符合基金合同约定范围的投资品种进行投资。本基金的基金管理人定期结合宏观及微观环境的变化，对投资策略、资产配置、投资组合进行修正，来主动应对可能发生的市场价格风险。

本基金通过投资组合的分散化降低其他价格风险。本基金投资组合中股票资产及存托凭证占基金资产的 60%-95%；债券、货币市场工具、权证、资产支持证券以及法律法规或中国证监会允许基金投资的其他证券品种占基金资产的 5%-40%。其中，基金持有全部权证的市值不得超过基金资产净值的 3%。每个交易日日终，现金(不包括结算备付金、存出保证金、应收申购款等)和到期日在一年以内的政府债券的投资比例不低于基金资产净值的 5%。此外，本基金的基金管理人每日对本基金所持有的证券价格实施监控，定期运用多种定量方法对基金进行风险度量，及时可靠地对风险进行跟踪和控制。

7.4.13.4.3.1 其他价格风险敞口

金额单位：人民币元

项目	本期末 2021 年 12 月 31 日		上年度末 2020 年 12 月 31 日	
	公允价值	占基金资产净值比例 (%)	公允价值	占基金资产净值比例 (%)
交易性金融资产—股票投资	827,383,068.84	90.58	674,969,407.67	93.45
交易性金融资产—基金投资	-	-	-	-
交易性金融资产—贵金属投资	-	-	-	-
衍生金融资产—权证投资	-	-	-	-
其他	-	-	-	-
合计	827,383,068.84	90.58	674,969,407.67	93.45

7.4.13.4.3.2 其他价格风险的敏感性分析

假设	除沪深 300 指数以外的其他市场变量保持不变		
相关风险变量的变动	对资产负债表日基金资产净值的影响金额（单位：人民币元）		
	本期末（2021 年 12 月 31 日）	上年度末（2020 年 12 月 31 日）	

分析	1. 沪深 300 指数上升 5%	25,612,619.63	33,527,580.14
	2. 沪深 300 指数下降 5%	-25,612,619.63	-33,527,580.14

7.4.14 有助于理解和分析会计报表需要说明的其他事项

(1) 公允价值

(a) 金融工具公允价值计量的方法

公允价值计量结果所属的层次，由对公允价值计量整体而言具有重要意义的输入值所属的最低层次决定：

第一层次：相同资产或负债在活跃市场上未经调整的报价。

第二层次：除第一层次输入值外相关资产或负债直接或间接可观察的输入值。

第三层次：相关资产或负债的不可观察输入值。

(b) 持续的以公允价值计量的金融工具

(i) 各层次金融工具公允价值

于 2021 年 12 月 31 日，本基金持有的以公允价值计量且其变动计入当期损益的金融资产中属于第一层次的余额为 823,755,278.69 元，属于第二层次的余额为 23,525,790.15 元，无属于第三层次的余额(2020 年 12 月 31 日：第一层次 671,067,423.78 元，第二层次 5,918,266.89 元，无第三层次)。

(ii) 公允价值所属层次间的重大变动

本基金以导致各层次之间转换的事项发生日为确认各层次之间转换的时点。

对于证券交易所上市的股票和债券，若出现重大事项停牌、交易不活跃(包括涨跌停时的交易不活跃)、或属于非公开发行等情况，本基金不会于停牌日至交易恢复活跃日期间、交易不活跃期间及限售期间将相关股票和债券的公允价值列入第一层次；并根据估值调整中采用的不可观察输入值对于公允价值的影响程度，确定相关股票和债券公允价值应属第二层次还是第三层次。

(iii) 第三层次公允价值余额和本期变动金额

无。

(c) 非持续的以公允价值计量的金融工具

于 2021 年 12 月 31 日，本基金未持有非持续的以公允价值计量的金融资产(2020 年 12 月 31 日：同)。

(d) 不以公允价值计量的金融工具

不以公允价值计量的金融资产和负债主要包括应收款项和其他金融负债，其账面价值与公允价值相差很小。

(2) 根据财政部发布的《企业会计准则第 22 号—金融工具确认计量》、《企业会计准则第 23 号—金融资产转移》、《企业会计准则第 24 号—套期会计》和《企业会计准则第 37 号—金融工具列报》(以下合称“新金融工具准则”)相关衔接规定，以及财政部、银保监会于 2020 年 12 月 30 日发布的《关于进一步贯彻落实新金融工具相关会计准则的通知》，公募证券投资基金应当自 2022 年 1 月 1 日起执行新金融工具准则。截至 2021 年 12 月 31 日，本基金已完成了执行新金融工具准则对财务报表潜在影响的评估。鉴于本基金业务的性质，新金融工具准则预期不会对本基金的财务状况和经营成果产生重大影响。

本基金将自 2022 年 1 月 1 日起追溯执行相关新规定，并采用准则允许的实务简便方法，调整期初所有者权益，2021 年的比较数据将不作重述。

(3) 除公允价值和执行新金融工具准则外，截至资产负债表日本基金无需要说明的其他重要事项。

§ 8 投资组合报告

8.1 期末基金资产组合情况

金额单位：人民币元

序号	项目	金额	占基金总资产的比例 (%)
1	权益投资	827,383,068.84	90.25
	其中：股票	827,383,068.84	90.25
2	基金投资	-	-
3	固定收益投资	19,898,000.00	2.17
	其中：债券	19,898,000.00	2.17
	资产支持证券	-	-
4	贵金属投资	-	-
5	金融衍生品投资	-	-
6	买入返售金融资产	-	-
	其中：买断式回购的买入返售金融资产	-	-
7	银行存款和结算备付金合计	69,059,256.80	7.53
8	其他各项资产	449,141.75	0.05
9	合计	916,789,467.39	100.00

8.2 报告期末按行业分类的股票投资组合

8.2.1 报告期末按行业分类的境内股票投资组合

金额单位：人民币元

代码	行业类别	公允价值（元）	占基金资产净值比例（%）
A	农、林、牧、渔业	7,390,066.00	0.81
B	采矿业	40,429,191.70	4.43
C	制造业	523,336,622.55	57.30
D	电力、热力、燃气及水生产和供应业	27,024,655.00	2.96
E	建筑业	21,202,572.94	2.32
F	批发和零售业	10,256,552.88	1.12
G	交通运输、仓储和邮政业	16,240,125.75	1.78
H	住宿和餐饮业	4,608.00	0.00
I	信息传输、软件和信息技术服务业	46,855,756.38	5.13
J	金融业	65,923,603.77	7.22
K	房地产业	21,945,381.68	2.40
L	租赁和商务服务业	17,250,309.20	1.89
M	科学研究和技术服务业	8,142,594.35	0.89
N	水利、环境和公共设施管理业	3,077,283.19	0.34
O	居民服务、修理和其他服务业	-	-
P	教育	-	-
Q	卫生和社会工作	434,429.78	0.05
R	文化、体育和娱乐业	13,505,683.67	1.48
S	综合	4,363,632.00	0.48
	合计	827,383,068.84	90.58

8.2.2 报告期末按行业分类的港股通投资股票投资组合

注：本基金本报告期末未通过港股通投资股票。

8.3 期末按公允价值占基金资产净值比例大小排序的所有股票投资明细

金额单位：人民币元

序号	股票代码	股票名称	数量（股）	公允价值（元）	占基金资产净值比例（%）
1	000830	鲁西化工	623,200	9,510,032.00	1.04
2	000933	神火股份	1,021,200	9,282,708.00	1.02
3	600919	江苏银行	1,564,987	9,123,874.21	1.00
4	300662	科锐国际	138,700	8,628,527.00	0.94
5	300223	北京君正	60,600	8,120,400.00	0.89
6	002539	云图控股	608,000	8,068,160.00	0.88
7	603599	广信股份	203,200	7,924,800.00	0.87
8	000498	山东路桥	1,254,873	7,755,115.14	0.85
9	300696	爱乐达	148,500	7,713,090.00	0.84
10	000672	上峰水泥	353,800	7,100,766.00	0.78
11	600535	天士力	427,600	6,777,460.00	0.74
12	688005	容百科技	58,486	6,759,811.88	0.74

13	688508	芯朋微	57,651	6,679,444.86	0.73
14	688586	江航装备	194,600	6,596,940.00	0.72
15	600741	华域汽车	229,800	6,503,340.00	0.71
16	600373	中文传媒	525,400	6,493,944.00	0.71
17	000932	华菱钢铁	1,241,680	6,344,984.80	0.69
18	688595	芯海科技	50,320	6,262,324.00	0.69
19	601881	中国银河	548,900	6,142,191.00	0.67
20	601882	海天精工	247,200	6,123,144.00	0.67
21	601328	交通银行	1,316,200	6,067,682.00	0.66
22	300573	兴齐眼药	44,200	6,046,560.00	0.66
23	600027	华电国际	1,107,000	5,922,450.00	0.65
24	002736	国信证券	512,132	5,879,275.36	0.64
25	300358	楚天科技	217,783	5,677,602.81	0.62
26	600141	兴发集团	149,500	5,663,060.00	0.62
27	601666	平煤股份	668,738	5,597,337.06	0.61
28	600089	特变电工	262,500	5,557,125.00	0.61
29	601878	浙商证券	421,200	5,551,416.00	0.61
30	300740	水羊股份	339,655	5,397,117.95	0.59
31	000959	首钢股份	938,400	5,377,032.00	0.59
32	603986	兆易创新	29,700	5,222,745.00	0.57
33	600779	水井坊	43,200	5,183,568.00	0.57
34	600765	中航重机	102,300	5,165,127.00	0.57
35	002048	宁波华翔	236,946	5,125,141.98	0.56
36	688200	华峰测控	10,000	5,119,000.00	0.56
37	000975	银泰黄金	568,800	4,994,064.00	0.55
38	600497	驰宏锌锗	995,700	4,968,543.00	0.54
39	000848	承德露露	457,200	4,960,620.00	0.54
40	000999	华润三九	144,720	4,955,212.80	0.54
41	600104	上汽集团	239,500	4,940,885.00	0.54
42	300911	亿田智能	60,311	4,940,677.12	0.54
43	600873	梅花生物	643,900	4,938,713.00	0.54
44	603444	吉比特	11,600	4,893,460.00	0.54
45	600383	金地集团	376,200	4,879,314.00	0.53
46	000913	钱江摩托	343,600	4,875,684.00	0.53
47	688100	威胜信息	140,700	4,844,301.00	0.53
48	601699	潞安环能	428,000	4,840,680.00	0.53
49	002533	金杯电工	557,000	4,795,770.00	0.53
50	000898	鞍钢股份	1,261,650	4,731,187.50	0.52
51	002396	星网锐捷	199,400	4,699,858.00	0.51
52	601928	凤凰传媒	580,700	4,697,863.00	0.51
53	688388	嘉元科技	37,200	4,670,460.00	0.51
54	300378	鼎捷软件	192,646	4,623,504.00	0.51

55	002013	中航机电	254,000	4,617,720.00	0.51
56	603077	和邦生物	1,322,200	4,508,702.00	0.49
57	002244	滨江集团	959,600	4,471,736.00	0.49
58	601615	明阳智能	171,100	4,465,710.00	0.49
59	601225	陕西煤业	360,800	4,401,760.00	0.48
60	000009	中国宝安	302,400	4,363,632.00	0.48
61	600030	中信证券	163,900	4,328,599.00	0.47
62	601117	中国化学	358,400	4,300,800.00	0.47
63	600582	天地科技	981,000	4,296,780.00	0.47
64	603225	新凤鸣	289,027	4,292,050.95	0.47
65	002041	登海种业	166,400	4,291,456.00	0.47
66	600057	厦门象屿	495,100	4,203,399.00	0.46
67	601186	中国铁建	538,800	4,202,640.00	0.46
68	603043	广州酒家	172,293	4,145,369.58	0.45
69	300775	三角防务	84,600	4,136,094.00	0.45
70	600123	兰花科创	441,400	4,135,918.00	0.45
71	688368	晶丰明源	12,878	4,122,247.80	0.45
72	002777	久远银海	148,641	4,109,923.65	0.45
73	600012	皖通高速	576,650	4,082,682.00	0.45
74	000921	海信家电	267,996	4,060,139.40	0.44
75	601336	新华保险	104,400	4,059,072.00	0.44
76	605358	立昂微	32,200	3,864,322.00	0.42
77	600760	中航沈飞	56,560	3,848,342.40	0.42
78	002833	弘亚数控	119,380	3,841,648.40	0.42
79	688233	神工股份	43,255	3,815,091.00	0.42
80	000960	锡业股份	190,000	3,710,700.00	0.41
81	300037	新宙邦	32,800	3,706,400.00	0.41
82	300887	谱尼测试	54,329	3,678,073.30	0.40
83	600563	法拉电子	15,800	3,671,920.00	0.40
84	603260	合盛硅业	27,800	3,668,766.00	0.40
85	600586	金晶科技	394,100	3,649,366.00	0.40
86	600282	南钢股份	984,200	3,641,540.00	0.40
87	603738	泰晶科技	61,200	3,629,160.00	0.40
88	300294	博雅生物	93,928	3,602,138.80	0.39
89	600362	江西铜业	160,200	3,577,266.00	0.39
90	603566	普莱柯	161,420	3,567,382.00	0.39
91	688188	柏楚电子	9,200	3,546,232.00	0.39
92	002028	思源电气	71,100	3,498,831.00	0.38
93	002064	华峰化学	328,500	3,429,540.00	0.38
94	001979	招商蛇口	256,300	3,419,042.00	0.37
95	600884	杉杉股份	103,800	3,401,526.00	0.37
96	002142	宁波银行	88,000	3,368,640.00	0.37

97	000733	振华科技	27,100	3,367,988.00	0.37
98	002254	泰和新材	171,087	3,355,016.07	0.37
99	600297	广汇汽车	1,245,100	3,324,417.00	0.36
100	600392	盛和资源	167,900	3,294,198.00	0.36
101	603517	绝味食品	47,900	3,273,007.00	0.36
102	600116	三峡水利	271,800	3,169,188.00	0.35
103	002850	科达利	19,300	3,094,562.00	0.34
104	600548	深高速	308,200	3,075,836.00	0.34
105	600271	航天信息	229,700	3,075,683.00	0.34
106	688369	致远互联	43,010	3,060,161.50	0.34
107	600332	白云山	89,400	3,057,480.00	0.33
108	600461	洪城环境	374,400	3,051,360.00	0.33
109	600967	内蒙一机	246,400	2,944,480.00	0.32
110	603267	鸿远电子	16,300	2,924,872.00	0.32
111	600299	安迪苏	235,800	2,905,056.00	0.32
112	000998	隆平高科	122,700	2,854,002.00	0.31
113	300763	锦浪科技	12,300	2,848,065.00	0.31
114	002745	木林森	187,262	2,833,274.06	0.31
115	001914	招商积余	139,500	2,826,270.00	0.31
116	300559	佳发教育	311,850	2,825,361.00	0.31
117	688202	美迪西	5,800	2,816,422.00	0.31
118	600036	招商银行	57,700	2,810,567.00	0.31
119	002034	旺能环境	162,300	2,802,921.00	0.31
120	601991	大唐发电	864,600	2,801,304.00	0.31
121	601101	昊华能源	377,900	2,796,460.00	0.31
122	600875	东方电气	130,510	2,795,524.20	0.31
123	603855	华荣股份	109,600	2,770,688.00	0.30
124	688015	交控科技	74,964	2,758,675.20	0.30
125	600380	健康元	214,301	2,751,624.84	0.30
126	002353	杰瑞股份	67,300	2,692,000.00	0.29
127	000825	太钢不锈	374,400	2,635,776.00	0.29
128	300726	宏达电子	26,100	2,611,566.00	0.29
129	002818	富森美	202,975	2,539,217.25	0.28
130	000060	中金岭南	513,200	2,519,812.00	0.28
131	002439	启明星辰	87,700	2,502,081.00	0.27
132	600596	新安股份	99,900	2,496,501.00	0.27
133	603901	永创智能	154,392	2,485,711.20	0.27
134	688556	高测股份	36,400	2,456,636.00	0.27
135	000002	万科A	123,800	2,446,288.00	0.27
136	300296	利亚德	236,900	2,428,225.00	0.27
137	000739	普洛药业	69,100	2,424,719.00	0.27
138	601669	中国电建	296,800	2,398,144.00	0.26

139	002601	龙佰集团	82,400	2,355,816.00	0.26
140	600011	华能国际	242,300	2,347,887.00	0.26
141	000069	华侨城 A	333,400	2,347,136.00	0.26
142	002978	安宁股份	55,481	2,345,736.68	0.26
143	601668	中国建筑	468,400	2,342,000.00	0.26
144	688357	建龙微纳	12,200	2,341,668.00	0.26
145	601016	节能风电	351,100	2,285,661.00	0.25
146	601098	中南传媒	238,700	2,284,359.00	0.25
147	601211	国泰君安	126,300	2,259,507.00	0.25
148	000550	江铃汽车	138,348	2,256,455.88	0.25
149	300122	智飞生物	18,000	2,242,800.00	0.25
150	601958	金钼股份	325,900	2,232,415.00	0.24
151	300620	光库科技	43,300	2,230,383.00	0.24
152	000657	中钨高新	138,500	2,227,080.00	0.24
153	300033	同花顺	15,300	2,212,074.00	0.24
154	300820	英杰电气	24,600	2,211,540.00	0.24
155	603565	中谷物流	77,400	2,197,386.00	0.24
156	300755	华致酒行	43,800	2,193,504.00	0.24
157	002645	华宏科技	89,800	2,191,120.00	0.24
158	300395	菲利华	33,300	2,189,142.00	0.24
159	603156	养元饮品	76,500	2,173,365.00	0.24
160	603659	璞泰来	13,380	2,148,961.80	0.24
161	300772	运达股份	48,600	2,137,428.00	0.23
162	000519	中兵红箭	80,100	2,136,267.00	0.23
163	688521	芯原股份	27,600	2,135,136.00	0.23
164	600966	博汇纸业	206,294	2,133,079.96	0.23
165	601233	桐昆股份	100,700	2,132,826.00	0.23
166	300748	金力永磁	47,500	2,132,275.00	0.23
167	002648	卫星化学	53,100	2,125,593.00	0.23
168	601601	中国太保	78,300	2,123,496.00	0.23
169	601636	旗滨集团	123,800	2,116,980.00	0.23
170	600795	国电电力	662,400	2,099,808.00	0.23
171	002876	三利谱	33,400	2,086,832.00	0.23
172	603678	火炬电子	27,400	2,072,810.00	0.23
173	300363	博腾股份	22,800	2,039,460.00	0.22
174	002042	华孚时尚	441,800	2,019,026.00	0.22
175	601000	唐山港	716,029	1,969,079.75	0.22
176	600315	上海家化	48,300	1,951,803.00	0.21
177	603688	石英股份	30,900	1,950,099.00	0.21
178	600882	妙可蓝多	33,200	1,859,200.00	0.20
179	000403	派林生物	65,600	1,838,768.00	0.20
180	601658	邮储银行	359,900	1,835,490.00	0.20

181	002191	劲嘉股份	120,700	1,826,191.00	0.20
182	300639	凯普生物	60,957	1,798,841.07	0.20
183	300529	健帆生物	33,300	1,774,890.00	0.19
184	688516	奥特维	7,200	1,769,184.00	0.19
185	600782	新钢股份	331,800	1,751,904.00	0.19
186	600487	亨通光电	115,800	1,750,896.00	0.19
187	600066	宇通客车	158,600	1,747,772.00	0.19
188	002117	东港股份	209,700	1,746,801.00	0.19
189	688389	普门科技	75,301	1,731,923.00	0.19
190	600863	内蒙华电	439,500	1,731,630.00	0.19
191	000776	广发证券	70,200	1,726,218.00	0.19
192	002727	一心堂	44,304	1,706,147.04	0.19
193	000951	中国重汽	97,300	1,643,397.00	0.18
194	601995	中金公司	33,400	1,637,602.00	0.18
195	600958	东方证券	110,770	1,632,749.80	0.18
196	002410	广联达	25,100	1,605,898.00	0.18
197	002127	南极电商	230,200	1,588,380.00	0.17
198	601555	东吴证券	177,720	1,574,599.20	0.17
199	600064	南京高科	166,552	1,555,595.68	0.17
200	601717	郑煤机	133,103	1,542,663.77	0.17
201	300327	中颖电子	22,640	1,537,256.00	0.17
202	601169	北京银行	345,900	1,535,796.00	0.17
203	000630	铜陵有色	440,600	1,533,288.00	0.17
204	300768	迪普科技	36,000	1,485,000.00	0.16
205	002831	裕同科技	43,700	1,472,253.00	0.16
206	300171	东富龙	29,000	1,465,660.00	0.16
207	002233	塔牌集团	134,600	1,424,068.00	0.16
208	600132	重庆啤酒	9,400	1,422,408.00	0.16
209	300661	圣邦股份	4,500	1,390,500.00	0.15
210	688536	思瑞浦	1,800	1,382,400.00	0.15
211	000717	韶钢松山	286,200	1,359,450.00	0.15
212	002110	三钢闽光	199,900	1,359,320.00	0.15
213	603128	华贸物流	99,100	1,355,688.00	0.15
214	000528	柳工	175,700	1,354,647.00	0.15
215	603129	春风动力	7,800	1,349,400.00	0.15
216	603186	华正新材	31,500	1,316,385.00	0.14
217	600183	生益科技	55,500	1,307,025.00	0.14
218	600808	马钢股份	350,500	1,293,345.00	0.14
219	002043	兔宝宝	106,700	1,288,936.00	0.14
220	600438	通威股份	28,600	1,285,856.00	0.14
221	688078	龙软科技	22,000	1,280,400.00	0.14
222	688699	明微电子	6,800	1,272,960.00	0.14

223	600219	南山铝业	269,866	1,271,068.86	0.14
224	600546	山煤国际	153,100	1,256,951.00	0.14
225	000425	徐工机械	209,700	1,256,103.00	0.14
226	002925	盈趣科技	36,620	1,246,178.60	0.14
227	002156	通富微电	63,800	1,239,634.00	0.14
228	688580	伟思医疗	11,393	1,239,558.40	0.14
229	002557	洽洽食品	20,000	1,227,200.00	0.13
230	603127	昭衍新药	10,000	1,154,300.00	0.13
231	688303	大全能源	18,408	1,122,789.93	0.12
232	601168	西部矿业	82,300	1,120,103.00	0.12
233	601006	大秦铁路	172,700	1,105,280.00	0.12
234	603277	银都股份	59,100	1,093,350.00	0.12
235	002332	仙琚制药	81,600	1,077,120.00	0.12
236	603185	上机数控	6,400	1,068,672.00	0.12
237	002881	美格智能	23,769	1,019,214.72	0.11
238	300034	钢研高纳	17,600	1,013,760.00	0.11
239	300821	东岳硅材	54,800	1,001,744.00	0.11
240	601139	深圳燃气	112,500	993,375.00	0.11
241	300894	火星人	19,912	979,073.04	0.11
242	600887	伊利股份	23,200	961,872.00	0.11
243	000789	万年青	78,400	958,048.00	0.10
244	600259	广晟有色	18,900	930,636.00	0.10
245	601319	中国人保	191,300	899,110.00	0.10
246	300873	海晨股份	18,300	898,530.00	0.10
247	688518	联赢激光	18,200	896,714.00	0.10
248	600023	浙能电力	218,600	883,144.00	0.10
249	601985	中国核电	106,400	883,120.00	0.10
250	603801	志邦家居	28,720	873,662.40	0.10
251	600372	中航电子	38,900	870,971.00	0.10
252	002301	齐心集团	102,500	857,925.00	0.09
253	003022	联泓新科	23,500	856,340.00	0.09
254	000598	兴蓉环境	135,400	855,728.00	0.09
255	000725	京东方 A	166,000	838,300.00	0.09
256	601598	中国外运	185,675	831,824.00	0.09
257	600581	八一钢铁	132,000	819,720.00	0.09
258	002738	中矿资源	11,600	816,176.00	0.09
259	600998	九州通	54,890	807,980.80	0.09
260	600201	生物股份	49,400	807,690.00	0.09
261	300463	迈克生物	26,767	781,328.73	0.09
262	600999	招商证券	43,528	768,269.20	0.08
263	600835	上海机电	45,100	717,992.00	0.08
264	688519	南亚新材	14,000	705,740.00	0.08

265	600968	海油发展	237,300	695,289.00	0.08
266	603920	世运电路	30,900	689,070.00	0.08
267	002158	汉钟精机	25,200	671,076.00	0.07
268	603010	万盛股份	25,459	666,516.62	0.07
269	002532	天山铝业	81,700	665,855.00	0.07
270	600350	山东高速	127,000	655,320.00	0.07
271	300653	正海生物	9,600	640,992.00	0.07
272	688099	晶晨股份	4,745	617,799.00	0.07
273	000800	一汽解放	58,400	600,936.00	0.07
274	603886	元祖股份	25,400	598,170.00	0.07
275	300783	三只松鼠	15,300	596,241.00	0.07
276	601339	百隆东方	99,700	587,233.00	0.06
277	603067	振华股份	50,300	555,312.00	0.06
278	600426	华鲁恒升	17,700	554,010.00	0.06
279	688110	东芯股份	13,202	532,964.74	0.06
280	300224	正海磁材	30,400	519,232.00	0.06
281	002677	浙江美大	29,100	504,885.00	0.06
282	002563	森马服饰	65,000	502,450.00	0.06
283	002129	中环股份	11,500	480,125.00	0.05
284	601001	晋控煤业	45,000	432,450.00	0.05
285	300244	迪安诊断	12,400	416,268.00	0.05
286	000581	威孚高科	18,800	404,952.00	0.04
287	600195	中牧股份	30,900	403,863.00	0.04
288	601577	长沙银行	49,600	387,376.00	0.04
289	000513	丽珠集团	9,020	362,694.20	0.04
290	300476	胜宏科技	11,944	361,306.00	0.04
291	688167	炬光科技	2,014	355,813.38	0.04
292	600711	盛屯矿业	30,600	328,338.00	0.04
293	002408	齐翔腾达	31,034	325,857.00	0.04
294	300747	锐科激光	5,500	325,105.00	0.04
295	000910	大亚圣象	24,100	323,181.00	0.04
296	002603	以岭药业	15,800	309,680.00	0.03
297	600330	天通股份	19,000	308,370.00	0.03
298	688793	倍轻松	2,903	299,335.92	0.03
299	688262	国芯科技	7,129	299,275.42	0.03
300	601898	中煤能源	46,724	293,893.96	0.03
301	300196	长海股份	16,700	292,751.00	0.03
302	002027	分众传媒	35,505	290,785.95	0.03
303	601869	长飞光纤	8,400	275,016.00	0.03
304	688248	南网科技	11,763	271,725.30	0.03
305	301189	奥尼电子	4,345	259,307.90	0.03
306	301166	优宁维	2,528	258,233.50	0.03

307	600028	中国石化	58,700	248,301.00	0.03
308	600598	北大荒	16,800	244,608.00	0.03
309	600323	瀚蓝环境	11,000	230,780.00	0.03
310	688206	概伦电子	6,000	220,140.00	0.02
311	603587	地素时尚	11,258	215,703.28	0.02
312	688017	绿的谐波	1,199	209,297.44	0.02
313	603889	新澳股份	32,500	201,175.00	0.02
314	601618	中国中冶	52,000	199,160.00	0.02
315	300613	富瀚微	1,100	179,355.00	0.02
316	688257	新锐股份	2,899	177,128.90	0.02
317	600079	人福医药	7,200	162,144.00	0.02
318	000100	TCL 科技	25,000	154,250.00	0.02
319	688091	上海谊众	3,294	141,016.14	0.02
320	600459	贵研铂业	5,134	130,660.30	0.01
321	002056	横店东磁	5,600	105,672.00	0.01
322	301155	海力风电	1,054	101,974.50	0.01
323	688509	正元地信	15,433	95,221.61	0.01
324	688210	统联精密	2,218	91,958.28	0.01
325	301136	招标股份	7,172	75,449.44	0.01
326	600018	上港集团	12,500	68,500.00	0.01
327	601857	中国石油	13,700	67,267.00	0.01
328	301177	迪阿股份	522	60,593.76	0.01
329	301087	可孚医疗	750	56,505.00	0.01
330	301050	雷电微力	233	54,694.42	0.01
331	301035	润丰股份	644	36,244.32	0.00
332	688701	卓锦股份	2,340	31,590.00	0.00
333	301090	华润材料	2,764	31,012.08	0.00
334	603230	内蒙新华	1,141	29,517.67	0.00
335	301039	中集车辆	2,064	25,820.64	0.00
336	301058	中粮工科	1,386	25,280.64	0.00
337	301069	凯盛新材	539	23,829.19	0.00
338	301096	百诚医药	272	21,360.16	0.00
339	301093	华兰股份	409	20,388.65	0.00
340	301018	申菱环境	782	20,378.92	0.00
341	301149	隆华新材	1,214	20,346.64	0.00
342	300994	久祺股份	420	19,089.00	0.00
343	301100	风光股份	599	18,652.86	0.00
344	001296	长江材料	310	18,376.80	0.00
345	301060	兰卫医学	587	18,161.78	0.00
346	301088	戎美股份	704	17,367.68	0.00
347	301168	通灵股份	329	17,150.77	0.00
348	301101	明月镜片	371	16,086.56	0.00

349	301190	善水科技	575	15,789.50	0.00
350	301118	恒光股份	315	15,441.30	0.00
351	301108	洁雅股份	280	15,038.80	0.00
352	301179	泽宇智能	295	14,977.15	0.00
353	301089	拓新药业	220	14,944.60	0.00
354	301111	粤万年青	379	13,901.72	0.00
355	301188	力诺特玻	647	13,250.56	0.00
356	301017	漱玉平民	555	13,209.00	0.00
357	301199	迈赫股份	402	12,864.00	0.00
358	301020	密封科技	421	12,815.24	0.00
359	301138	华研精机	285	12,785.10	0.00
360	301026	浩通科技	203	12,734.19	0.00
361	301126	达嘉维康	662	12,730.26	0.00
362	301021	英诺激光	290	12,014.70	0.00
363	301092	争光股份	323	11,472.96	0.00
364	301048	金鹰重工	843	10,925.28	0.00
365	301028	东亚机械	733	9,895.50	0.00
366	301078	孩子王	756	9,177.84	0.00
367	301182	凯旺科技	294	8,990.52	0.00
368	301062	上海艾录	525	8,932.29	0.00
369	300814	中富电路	328	7,832.64	0.00
370	301055	张小泉	355	7,731.90	0.00
371	301133	金钟股份	286	7,707.70	0.00
372	301198	喜悦智行	262	7,650.40	0.00
373	301081	严牌股份	403	7,028.32	0.00
374	301033	迈普医学	108	6,476.76	0.00
375	301049	超越科技	196	6,452.32	0.00
376	301032	新柴股份	513	6,417.63	0.00
377	301056	森赫股份	572	6,343.48	0.00
378	301036	双乐股份	205	6,135.65	0.00
379	301041	金百泽	215	6,065.15	0.00
380	301072	中捷精工	181	6,047.21	0.00
381	300854	中兰环保	203	5,539.87	0.00
382	301063	海锅股份	153	5,524.83	0.00
383	001234	泰慕士	333	5,504.49	0.00
384	301059	金三江	259	4,998.70	0.00
385	301027	华蓝集团	286	4,761.90	0.00
386	603176	汇通集团	1,924	4,713.80	0.00
387	301073	君亭酒店	144	4,608.00	0.00
388	301057	汇隆新材	218	4,146.36	0.00
389	301068	大地海洋	144	4,086.72	0.00
390	301079	邵阳液压	140	3,474.80	0.00

8.4 报告期内股票投资组合的重大变动

8.4.1 累计买入金额超出期初基金资产净值 2%或前 20 名的股票明细

金额单位：人民币元

序号	股票代码	股票名称	本期累计买入金额	占期初基金资产净值比例(%)
1	600089	特变电工	23,194,496.90	3.21
2	688005	容百科技	20,532,582.10	2.84
3	300726	宏达电子	18,597,967.00	2.57
4	688580	伟思医疗	17,337,360.19	2.40
5	600808	马钢股份	16,635,485.00	2.30
6	000933	神火股份	15,496,116.00	2.15
7	601636	旗滨集团	14,907,393.00	2.06
8	603225	新凤鸣	14,902,797.56	2.06
9	688508	芯朋微	14,888,381.12	2.06
10	002064	华峰化学	14,856,291.00	2.06
11	600409	三友化工	14,616,429.00	2.02
12	600141	兴发集团	14,549,693.00	2.01
13	300463	迈克生物	14,370,686.35	1.99
14	300662	科锐国际	14,223,270.00	1.97
15	000830	鲁西化工	14,066,104.00	1.95
16	688368	晶丰明源	14,018,802.61	1.94
17	000498	山东路桥	13,491,595.20	1.87
18	600711	盛屯矿业	13,208,304.00	1.83
19	300639	凯普生物	12,849,156.08	1.78
20	300659	中孚信息	12,762,655.00	1.77

注：不考虑相关交易费用。

8.4.2 累计卖出金额超出期初基金资产净值 2%或前 20 名的股票明细

金额单位：人民币元

序号	股票代码	股票名称	本期累计卖出金额	占期初基金资产净值比例(%)
1	688005	容百科技	20,142,776.81	2.79
2	300726	宏达电子	18,288,898.37	2.53
3	601919	中远海控	17,286,577.21	2.39
4	600089	特变电工	16,459,560.08	2.28
5	300415	伊之密	15,861,213.20	2.20
6	002709	天赐材料	15,395,814.57	2.13
7	300659	中孚信息	15,073,234.72	2.09
8	601636	旗滨集团	15,066,735.00	2.09
9	688366	昊海生科	14,773,135.10	2.05
10	600711	盛屯矿业	14,678,965.90	2.03
11	688580	伟思医疗	14,470,602.15	2.00
12	688516	奥特维	14,434,103.83	2.00
13	300639	凯普生物	14,066,090.49	1.95

14	002048	宁波华翔	13,919,872.14	1.93
15	000157	中联重科	13,798,344.64	1.91
16	600409	三友化工	13,536,996.00	1.87
17	600507	方大特钢	13,456,657.72	1.86
18	300035	中科电气	13,445,811.00	1.86
19	300082	奥克股份	13,227,652.00	1.83
20	002539	云图控股	13,143,430.00	1.82

注：卖出金额按卖出成交金额（成交单价乘以成交数量）填列，不考虑相关交易费用。

8.4.3 买入股票的成本总额及卖出股票的收入总额

单位：人民币元

买入股票成本（成交）总额	2,855,670,835.16
卖出股票收入（成交）总额	2,840,355,295.43

注：买入股票成本、卖出股票收入均按买卖成交金额（成交单价乘以成交数量）填列，不考虑相关交易费用。

8.5 期末按债券品种分类的债券投资组合

金额单位：人民币元

序号	债券品种	公允价值	占基金资产净值比例（%）
1	国家债券	19,898,000.00	2.18
2	央行票据	-	-
3	金融债券	-	-
	其中：政策性金融债	-	-
4	企业债券	-	-
5	企业短期融资券	-	-
6	中期票据	-	-
7	可转债（可交换债）	-	-
8	同业存单	-	-
9	其他	-	-
10	合计	19,898,000.00	2.18

8.6 期末按公允价值占基金资产净值比例大小排序的前五名债券投资明细

金额单位：人民币元

序号	债券代码	债券名称	数量（张）	公允价值	占基金资产净值比例（%）
1	219958	21 贴现国债 58	200,000	19,898,000.00	2.18

8.7 期末按公允价值占基金资产净值比例大小排序的所有资产支持证券投资明细

注：本基金本报告期末未持有资产支持证券。

8.8 报告期末按公允价值占基金资产净值比例大小排序的前五名贵金属投资明细

注：本基金本报告期末未持有贵金属。

8.9 期末按公允价值占基金资产净值比例大小排序的前五名权证投资明细

注：本基金本报告期末未持有权证。

8.10 报告期末本基金投资的股指期货交易情况说明

8.10.1 报告期末本基金投资的股指期货持仓和损益明细

注：本基金本报告期末未持有股指期货。

8.10.2 本基金投资股指期货的投资政策

注：本基金本报告期末未持有股指期货。

8.11 报告期末本基金投资的国债期货交易情况说明

8.11.1 本期国债期货投资政策

注：本基金本报告期末未持有国债期货。

8.11.2 报告期末本基金投资的国债期货持仓和损益明细

注：本基金本报告期末未持有国债期货。

8.11.3 本期国债期货投资评价

注：本基金本报告期末未持有国债期货。

8.12 投资组合报告附注

8.12.1 基金投资的前十名证券的发行主体本期是否出现被监管部门立案调查，或在报告编制日前一年内受到公开谴责、处罚的情形

本基金本报告期末投资的前十名证券中，神火股份（000933）于 2021 年 11 月 6 日公告其监事曹兴华先生收到了中国证监会的《立案告知书》，因涉嫌内幕交易神火股份股票，中国证监会决定对曹兴华立案。对该证券投资决策程序的说明：根据我司的基金投资管理相关制度，以相应的研究报告为基础，结合其未来增长前景，由基金经理决定具体投资行为。

8.12.2 基金投资的前十名股票是否超出基金合同规定的备选股票库

基金投资的前十名股票中，没有投资于超出基金合同规定备选股票库之外的情形。

8.12.3 期末其他各项资产构成

单位：人民币元

序号	名称	金额
1	存出保证金	189,381.59
2	应收证券清算款	68,722.45
3	应收股利	-
4	应收利息	63,110.90
5	应收申购款	127,926.81
6	其他应收款	-
7	待摊费用	-

8	其他	-
9	合计	449,141.75

8.12.4 期末持有的处于转股期的可转换债券明细

注：本基金本报告期末未持有处于转股期的可转换债券。

8.12.5 期末前十名股票中存在流通受限情况的说明

注：截至本报告期末，本基金前十名股票中不存在流通受限的情况。

§ 9 基金份额持有人信息

9.1 期末基金份额持有人户数及持有人结构

份额单位：份

份额级别	持有人户数 (户)	户均持有的基金份额	持有人结构			
			机构投资者		个人投资者	
			持有份额	占总份额比例 (%)	持有份额	占总份额比例 (%)
华泰柏瑞量化先行混合 A	22,236	18,749.22	303,885,541.24	72.89	113,022,048.15	27.11
华泰柏瑞量化先行混合 C	262	4,889.80	936,768.15	73.12	344,358.75	26.88
合计	22,475	18,606.84	304,822,309.39	72.89	113,366,406.90	27.11

注：分级基金机构/个人投资者持有份额占总份额比例的计算中，对下属分级基金，比例的分母采用各自级别的份额，对合计数，比例的分母采用下属分级基金份额的合计数（即期末基金份额总额）。

9.2 期末基金管理人的从业人员持有本基金的情况

项目	份额级别	持有份额总数 (份)	占基金总份额比例 (%)
基金管理人所有从业人员持有本基金	华泰柏瑞量化先行混合 A	3,129,624.24	0.7507
	华泰柏瑞量化先行混合 C	111.98	0.0087
	合计	3,129,736.22	0.7484

9.3 期末基金管理人的从业人员持有本开放式基金份额总量区间情况

项目	份额级别	持有基金份额总量的数量区间 (万份)
----	------	--------------------

本公司高级管理人员、基金投资和研究部门负责人持有本开放式基金	华泰柏瑞量化先行混合 A	>100
	华泰柏瑞量化先行混合 C	0
	合计	>100
本基金基金经理持有本开放式基金	华泰柏瑞量化先行混合 A	50~100
	华泰柏瑞量化先行混合 C	0
	合计	50~100

§ 10 开放式基金份额变动

单位：份

项目	华泰柏瑞量化先行混合 A	华泰柏瑞量化先行混合 C
基金合同生效日 (2010年6月22日) 基金份额总额	732,677,425.51	-
本报告期期初基金份额总额	392,797,227.86	167,056.13
本报告期基金总申购份额	433,850,167.52	119,745,172.12
减：本报告期基金总赎回份额	409,739,805.99	118,631,101.35
本报告期基金拆分变动份额（份额减少以“-”填列）	-	-
本报告期期末基金份额总额	416,907,589.39	1,281,126.90

§ 11 重大事件揭示

11.1 基金份额持有人大会决议

本报告期内未召开基金份额持有人大会。

11.2 基金管理人、基金托管人的专门基金托管部门的重大人事变动

基金管理人的重大人事变动：

2021年5月19日，经公司董事会批准陈晖女士不再担任公司督察长，刘万方先生担任公司督察长并不再担任公司副总经理。

2021年12月9日，经公司董事会批准满黎先生担任公司副总经理。

上述人事变动已按相关规定备案、公告。

本报告期内，无涉及本基金托管人的专门基金托管部门的重大人事变动。

11.3 涉及基金管理人、基金财产、基金托管业务的诉讼

本报告期内无涉及基金管理人、基金财产、基金托管业务的诉讼。

11.4 基金投资策略的改变

报告期内基金投资策略未改变。

11.5 为基金进行审计的会计师事务所情况

本报告期基金聘请普华永道中天会计师事务所（特殊普通合伙）为其提供审计服务。截至本报告期末，本基金应支付给普华永道中天会计师事务所（特殊普通合伙）的报酬为 90,000.00 元人民币，该事务所已向本基金提供了 12 年的审计服务。报告期内基金未改聘为其审计的会计师事务所。

11.6 管理人、托管人及其高级管理人员受稽查或处罚等情况

报告期内基金管理人、基金托管人及其高级管理人员未受监管部门稽查或处罚。

11.7 基金租用证券公司交易单元的有关情况

11.7.1 基金租用证券公司交易单元进行股票投资及佣金支付情况

金额单位：人民币元

券商名称	交易单元数量	股票交易		应支付该券商的佣金		备注
		成交金额	占当期股票成交总额的比例	佣金	占当期佣金总量的比例	
海通证券	3	848,130,964.21	14.96%	731,884.95	14.40%	-
银河证券	1	840,023,935.24	14.81%	782,335.58	15.40%	-
太平洋证券	1	754,368,222.85	13.30%	687,458.65	13.53%	-
浙商证券	3	596,059,319.14	10.51%	448,179.87	8.82%	-
长城证券	1	505,863,873.83	8.92%	471,114.49	9.27%	-
国信证券	1	472,542,119.75	8.33%	430,629.46	8.47%	-
中信建投	1	468,419,300.79	8.26%	436,252.71	8.58%	-
国泰君安	1	415,373,121.45	7.33%	378,531.97	7.45%	-
广发证券	1	393,815,195.	6.95%	366,761.23	7.22%	-

		67				
东方证券	1	237,801,081.68	4.19%	221,457.43	4.36%	-
方正证券	1	60,192,448.67	1.06%	54,854.18	1.08%	-
中金公司	1	38,809,118.36	0.68%	36,142.82	0.71%	-
申万宏源	1	37,307,782.58	0.66%	34,745.73	0.68%	-
招商证券	1	1,488,968.02	0.03%	1,356.85	0.03%	-
德邦证券	1	-	-	-	-	-
国金证券	1	-	-	-	-	-
华金证券	1	-	-	-	-	-
华泰证券	2	-	-	-	-	-
西南证券	1	-	-	-	-	-
新时代证券	1	-	-	-	-	-
中信证券	1	-	-	-	-	-
中原证券	1	-	-	-	-	-

注：1、选择代理证券买卖的证券经营机构的标准：

- 1) 资金雄厚，信誉良好。
- 2) 财务状况良好，经营行为规范，最近一年未因重大违规行为而受到有关管理机关的处罚。
- 3) 内部管理规范、严格，具备健全的内控制度，并能满足本基金运作高度保密的要求。
- 4) 具备基金运作所需的高效、安全的通讯条件，交易设施符合代理基金进行证券交易的需要，并能为基金提供全面的信息服务。
- 5) 研究实力较强，有固定的研究机构和专门研究人员，能及时、定期、全面地为基金提供宏观经济、行业情况、市场走向、股票分析的研究报告及周到的信息服务，并能根据基金投资的特定要求，提供专题研究报告。

2、选择代理证券买卖的证券经营机构的程序 基金管理人根据以上标准进行考察后确定证券经营机构的选择。基金管理人与被选择的证券经营机构签订交易单元租用协议和证券研究服务协议。

3、上述交易单元均系本报告期内租用。

11.7.2 基金租用证券公司交易单元进行其他证券投资的情况

金额单位：人民币元

券商名称	债券交易		债券回购交易		权证交易	
	成交金额	占当期债券成交总额的比例	成交金额	占当期债券回购成交总额的比例	成交金额	占当期权证成交总额的比例

海通证券	-	-	-	-	-	-
银河证券	-	-	-	-	-	-
太平洋证券	64,252.84	2.36%	-	-	-	-
浙商证券	-	-	-	-	-	-
长城证券	-	-	-	-	-	-
国信证券	-	-	-	-	-	-
中信建投	-	-	-	-	-	-
国泰君安	-	-	-	-	-	-
广发证券	-	-	-	-	-	-
东方证券	2,279,159.80	83.81%	-	-	-	-
方正证券	-	-	-	-	-	-
中金公司	375,907.40	13.82%	-	-	-	-
申万宏源	-	-	-	-	-	-
招商证券	-	-	-	-	-	-
德邦证券	-	-	-	-	-	-
国金证券	-	-	-	-	-	-
华金证券	-	-	-	-	-	-
华泰证券	-	-	-	-	-	-
西南证券	-	-	-	-	-	-
新时代证券	-	-	-	-	-	-
中信证券	-	-	-	-	-	-
中原证券	-	-	-	-	-	-

注：1、选择代理证券买卖的证券经营机构的标准

公司应选择财务状况良好，经营行为规范，具备研究实力的证券公司及专业研究机构，向其或其合作券商租用基金专用交易席位。公司选择的提供交易单元的券商应当满足下列基本条件：

- 1) 具有相应的业务经营资格；
- 2) 诚信记录良好，最近两年无重大违法违规行为，未受监管机构重大处罚；
- 3) 资金雄厚，信誉良好。内部管理规范、严格，具备健全的内控制度，并能满足本基金运作高度保密的要求。
- 4) 具备基金运作所需的高效、安全的通讯条件，交易设施符合代理基金进行证券交易的需要，并能为基金提供全面的信息服务。
- 5) 具备研究实力，有固定的研究机构和专门研究人员，能及时全面地为基金提供宏观经济、行业情况、市场走向、股票分析的研究报告及周到的信息服务，并能根据基金投资的特定要求，

提供专题研究报告。

2、选择代理证券买卖的证券经营机构的程序

基金管理人根据以上标准进行考察后确定证券经营机构的选择。基金管理人与被选择的证券经营机构签订交易单元租用协议和证券研究服务协议。

11.8 其他重大事件

序号	公告事项	法定披露方式	法定披露日期
1	华泰柏瑞基金管理有限公司关于旗下基金投资关联方承销期内承销证券的公告	证监会规定报刊和网站	2021 年 12 月 24 日
2	华泰柏瑞基金管理有限公司关于聘任副总经理的公告	证监会规定报刊和网站	2021 年 12 月 10 日
3	华泰柏瑞基金管理有限公司关于旗下基金投资关联方承销期内承销证券的公告	证监会规定报刊和网站	2021 年 12 月 4 日
4	华泰柏瑞基金管理有限公司关于旗下基金投资关联方承销期内承销证券的公告	证监会规定报刊和网站	2021 年 12 月 2 日
5	华泰柏瑞基金管理有限公司关于旗下基金投资关联方承销期内承销证券的公告	证监会规定报刊和网站	2021 年 11 月 30 日
6	华泰柏瑞基金管理有限公司关于旗下基金投资关联方承销期内承销证券的公告	证监会规定报刊和网站	2021 年 11 月 18 日
7	华泰柏瑞基金管理有限公司关于华泰柏瑞量化先行混合型证券投资基金 2021 年三季度报更正公告	证监会规定报刊和网站	2021 年 10 月 29 日
8	华泰柏瑞基金管理有限公司关于旗下基金投资关联方承销期内承销证券的公告	证监会规定报刊和网站	2021 年 10 月 22 日
9	华泰柏瑞基金管理有限公司关于旗下基金投资关联方承销期内承销证券的公告	证监会规定报刊和网站	2021 年 10 月 20 日
10	华泰柏瑞基金管理有限公司关于旗下基金参与海银基金销售有限公司费率优惠活动的公告	证监会规定报刊和网站	2021 年 10 月 12 日
11	华泰柏瑞基金管理有限公司关于旗下基金投资关联方承销期内承销证券的公告	证监会规定报刊和网站	2021 年 10 月 9 日
12	华泰柏瑞基金管理有限公司关于旗下基金投资关联方承销期内承销证券的公告	证监会规定报刊和网站	2021 年 10 月 1 日
13	华泰柏瑞基金关于网上直销直连招商	证监会规定报刊和网站	2021 年 9 月 27 日

	银行支付服务的补充提示性公告		
14	华泰柏瑞基金管理有限公司关于直销赎回转认（申）购业务增加适用基金范围及费率优惠的公告	证监会规定报刊和网站	2021 年 9 月 22 日
15	华泰柏瑞基金管理有限公司关于聘任华泰柏瑞量化先行混合型证券投资基金基金经理的公告	证监会规定报刊和网站	2021 年 9 月 18 日
16	华泰柏瑞基金管理有限公司关于开展旗下部分基金直销柜台赎回费率优惠活动的公告	证监会规定报刊和网站	2021 年 9 月 11 日
17	华泰柏瑞基金管理有限公司关于旗下部分基金参与泰信财富基金销售有限公司费率优惠活动的公告	证监会规定报刊和网站	2021 年 9 月 10 日
18	华泰柏瑞基金管理有限公司关于新增办公地址的公告	证监会规定报刊和网站	2021 年 8 月 9 日
19	华泰柏瑞基金管理有限公司关于旗下基金投资关联方承销期内承销证券的公告	证监会规定报刊和网站	2021 年 8 月 6 日
20	华泰柏瑞基金管理有限公司关于旗下基金投资关联方承销期内承销证券的公告	证监会规定报刊和网站	2021 年 7 月 23 日
21	华泰柏瑞基金管理有限公司关于旗下基金投资关联方承销期内承销证券的公告	证监会规定报刊和网站	2021 年 7 月 16 日
22	华泰柏瑞基金管理有限公司关于旗下部分基金参与泛华普益基金销售有限公司费率优惠活动的公告	证监会规定报刊和网站	2021 年 7 月 2 日
23	华泰柏瑞基金管理有限公司关于参加交通银行股份有限公司申购及定期定额投资一折费率优惠活动的公告	证监会规定报刊和网站	2021 年 6 月 30 日
24	华泰柏瑞基金管理有限公司关于旗下基金投资关联方承销期内承销证券的公告	证监会规定报刊和网站	2021 年 6 月 24 日
25	华泰柏瑞基金管理有限公司关于提醒客户及时更新身份证件及非自然人客户及时登记受益所有人信息的公告	证监会规定报刊和网站	2021 年 6 月 22 日
26	华泰柏瑞基金管理有限公司关于旗下部分基金参与珠海盈米基金销售有限公司费率优惠活动的公告	证监会规定报刊和网站	2021 年 6 月 2 日
27	华泰柏瑞基金管理有限公司关于高级管理人员变更的公告	证监会规定报刊和网站	2021 年 5 月 21 日
28	华泰柏瑞基金管理有限公司关于旗下基金投资关联方承销期内承销证券的公告	证监会规定报刊和网站	2021 年 5 月 20 日

29	华泰柏瑞基金管理有限公司关于旗下基金投资关联方承销期内承销证券的公告	证监会规定报刊和网站	2021 年 5 月 14 日
30	华泰柏瑞基金管理有限公司关于旗下基金投资关联方承销期内承销证券的公告	证监会规定报刊和网站	2021 年 5 月 12 日
31	华泰柏瑞基金管理有限公司关于旗下基金投资关联方承销期内承销证券的公告	证监会规定报刊和网站	2021 年 4 月 30 日
32	华泰柏瑞基金管理有限公司关于旗下部分基金参加浙商银行股份有限公司费率优惠活动的公告	证监会规定报刊和网站	2021 年 4 月 30 日
33	华泰柏瑞基金管理有限公司关于终止上海尚善基金销售有限公司办理旗下基金相关业务公告	证监会规定报刊和网站	2021 年 4 月 27 日
34	华泰柏瑞基金管理有限公司关于旗下部分基金参与蚂蚁（杭州）基金销售有限公司费率优惠活动的公告	证监会规定报刊和网站	2021 年 4 月 20 日
35	华泰柏瑞基金管理有限公司关于调整旗下部分基金在招商银行定投起点的公告	证监会规定报刊和网站	2021 年 3 月 31 日
36	华泰柏瑞基金管理有限公司关于旗下部分基金在东方财富证券股份有限公司开通基金定期定额投资业务及定期定额投资手续费率优惠活动的公告	证监会规定报刊和网站	2021 年 3 月 18 日
37	华泰柏瑞基金管理有限公司关于旗下基金投资关联方承销期内承销证券的公告	证监会规定报刊和网站	2021 年 3 月 5 日
38	华泰柏瑞基金管理有限公司关于旗下基金投资关联方承销期内承销证券的公告	证监会规定报刊和网站	2021 年 3 月 4 日
39	华泰柏瑞基金管理有限公司关于旗下基金投资关联方承销期内承销证券的公告	证监会规定报刊和网站	2021 年 2 月 27 日
40	华泰柏瑞基金管理有限公司关于旗下基金持有停牌证券估值调整的提示性公告	证监会规定报刊和网站	2021 年 2 月 19 日
41	关于终止包商银行股份有限公司办理本公司旗下基金销售业务的公告	证监会规定报刊和网站	2021 年 2 月 9 日
42	华泰柏瑞基金管理有限公司关于旗下基金投资关联方承销期内承销证券的公告	证监会规定报刊和网站	2021 年 1 月 22 日
43	华泰柏瑞基金管理有限公司关于网上直销直连招商银行升级签约方式的提	证监会规定报刊和网站	2021 年 1 月 14 日

	示性公告		
44	华泰柏瑞基金管理有限公司关于旗下基金参加北京增财基金销售有限公司费率优惠活动的公告	证监会规定报刊和网站	2021 年 1 月 7 日
45	华泰柏瑞基金管理有限公司关于旗下基金投资关联方承销期内承销证券的公告	证监会规定报刊和网站	2021 年 1 月 7 日

§ 12 影响投资者决策的其他重要信息

12.1 报告期内单一投资者持有基金份额比例达到或超过 20%的情况

投资者类别	报告期内持有基金份额变化情况					报告期末持有基金情况	
	序号	持有基金份额比例达到或者超过 20%的时间区间	期初份额	申购份额	赎回份额	持有份额	份额占比 (%)
机构	1	20210430-20211231;	0.00	147,907,425.49	32,903,600.00	115,003,825.49	27.50

产品特有风险

本基金报告期内有单一持有人持有基金份额超过 20%的情形。如果这些份额持有比例较大的投资者赎回，可能导致巨额赎回，从而引发流动性风险，可能对基金产生如下影响：（1）延期办理赎回申请或暂停赎回的风险。当发生巨额赎回时，投资者可能面临赎回申请延期办理、延缓支付或暂停赎回的风险。（2）基金净值大幅波动的风险。基金管理人为了应对大额赎回可能短时间内进行资产变现，这将对基金资产净值产生不利影响，同时可能发生大额赎回费用归入基金资产、基金份额净值保留位数四舍五入等问题，这些都可能会造成基金资产净值的较大波动。（3）基金投资目标偏离的风险。单一投资者大额赎回后可能导致基金规模缩小，基金将面临投资银行间债券、交易所债券时交易困难的情形，从而使得实现基金投资目标存在一定的不确定性。（4）基金合同提前终止的风险。如果投资者大额赎回可能导致基金资产规模过小，不能满足存续的条件，基金将根据基金合同的约定面临合同终止清算、转型等风险。本基金管理人将密切关注申赎动向，审慎评估大额申赎对基金持有集中度的影响，同时将完善流动性风险管控机制，最大限度的保护基金份额持有人的合法权益。

12.2 影响投资者决策的其他重要信息

注：无。

§ 13 备查文件目录

13.1 备查文件目录

- 1、中国证监会批准华泰柏瑞量化先行混合型证券投资基金募集的文件
- 2、《华泰柏瑞量化先行混合型证券投资基金基金合同》

- 3、《华泰柏瑞量化先行混合型证券投资基金招募说明书》
- 4、《华泰柏瑞量化先行混合型证券投资基金托管协议》
- 5、基金管理人业务资格批件、营业执照
- 6、华泰柏瑞量化先行混合型证券投资基金的公告

13.2 存放地点

上海市浦东新区民生路 1199 弄证大五道口广场 1 号楼 17 层
托管人住所

13.3 查阅方式

投资者可在营业时间免费查阅，也可按工本费购买复印件。
投资者对本报告如有疑问，可咨询基金管理人华泰柏瑞基金管理有限公司。
客户服务热线：400-888-0001（免长途费） 021-3878 4638
公司网址：www.huatai-pb.com

华泰柏瑞基金管理有限公司

2022 年 3 月 31 日