

# 泰康沪港深价值优选灵活配置混合型 证券投资基金 2021 年年度报告

2021 年 12 月 31 日

基金管理人：泰康资产管理有限责任公司

基金托管人：中国农业银行股份有限公司

送出日期：2022 年 3 月 31 日

## § 1 重要提示及目录

### 1.1 重要提示

基金管理人的董事会及董事保证本报告所载资料不存在虚假记载、误导性陈述或重大遗漏，并对其内容的真实性、准确性和完整性承担个别及连带责任。本年度报告已经三分之二以上独立董事签字同意，并由董事长签发。

基金托管人中国农业银行股份有限公司根据本基金合同规定，于 2022 年 3 月 30 日复核了本报告中的财务指标、净值表现和投资组合报告等内容，保证复核内容不存在虚假记载、误导性陈述或者重大遗漏。

基金管理人承诺以诚实信用、勤勉尽责的原则管理和运用基金资产，但不保证基金一定盈利。

基金的过往业绩并不代表其未来表现。投资有风险，投资者在作出投资决策前应仔细阅读本基金的招募说明书及其更新。

本报告财务资料已经审计。普华永道中天会计师事务所(特殊普通合伙)为本基金出具了无保留意见的审计报告，基金管理人在本报告中对相关事项亦有详细说明，请投资者注意阅读。

本报告期为 2021 年 1 月 1 日起至 2021 年 12 月 31 日止。

## 1.2 目录

<b>§1 重要提示及目录</b> .....	<b>2</b>
1.1 重要提示.....	2
1.2 目录.....	3
<b>§2 基金简介</b> .....	<b>5</b>
2.1 基金基本情况.....	5
2.2 基金产品说明.....	5
2.3 基金管理人和基金托管人.....	6
2.4 信息披露方式.....	6
2.5 其他相关资料.....	6
<b>§3 主要财务指标、基金净值表现及利润分配情况</b> .....	<b>7</b>
3.1 主要会计数据和财务指标.....	7
3.2 基金净值表现.....	7
3.3 过去三年基金的利润分配情况.....	9
<b>§4 管理人报告</b> .....	<b>10</b>
4.1 基金管理人及基金经理情况.....	10
4.2 管理人对报告期内本基金运作合规守信情况的说明.....	13
4.3 管理人对报告期内公平交易情况的专项说明.....	14
4.4 管理人对报告期内基金的投资策略和业绩表现的说明.....	14
4.5 管理人对宏观经济、证券市场及行业走势的简要展望.....	15
4.6 管理人内部有关本基金的监察稽核工作情况.....	16
4.7 管理人对报告期内基金估值程序等事项的说明.....	16
4.8 管理人对报告期内基金利润分配情况的说明.....	17
4.9 报告期内管理人对本基金持有人数或基金资产净值预警情形的说明.....	17
<b>§5 托管人报告</b> .....	<b>18</b>
5.1 报告期内本基金托管人合规守信情况声明.....	18
5.2 托管人对报告期内本基金投资运作合规守信、净值计算、利润分配等情况的说明.....	18
5.3 托管人对本年度报告中财务信息等内容的真实、准确和完整发表意见.....	18
<b>§6 审计报告</b> .....	<b>19</b>
6.1 审计报告基本信息.....	19
6.2 审计报告的基本内容.....	19
<b>§7 年度财务报表</b> .....	<b>22</b>
7.1 资产负债表.....	22
7.2 利润表.....	23
7.3 所有者权益（基金净值）变动表.....	24
7.4 报表附注.....	25
<b>§8 投资组合报告</b> .....	<b>53</b>
8.1 期末基金资产组合情况.....	53
8.2 期末按行业分类的股票投资组合.....	53
8.3 期末按公允价值占基金资产净值比例大小排序的所有股票投资明细.....	54
8.4 报告期内股票投资组合的重大变动.....	57
8.5 期末按债券品种分类的债券投资组合.....	63
8.6 期末按公允价值占基金资产净值比例大小排序的前五名债券投资明细.....	64
8.7 期末按公允价值占基金资产净值比例大小排序的所有资产支持证券投资明细.....	64

8.8 报告期末按公允价值占基金资产净值比例大小排序的前五名贵金属投资明细 .....	64
8.9 期末按公允价值占基金资产净值比例大小排序的前五名权证投资明细 .....	64
8.10 报告期末本基金投资的股指期货交易情况说明 .....	64
8.11 报告期末本基金投资的国债期货交易情况说明 .....	64
8.12 投资组合报告附注 .....	64
<b>§9 基金份额持有人信息 .....</b>	<b>67</b>
9.1 期末基金份额持有人户数及持有人结构 .....	67
9.2 期末基金管理人的从业人员持有本基金的情况 .....	67
9.3 期末基金管理人的从业人员持有本开放式基金份额总量区间的情况 .....	67
<b>§10 开放式基金份额变动 .....</b>	<b>68</b>
<b>§ 11 重大事件揭示 .....</b>	<b>69</b>
11.1 基金份额持有人大会决议 .....	69
11.2 基金管理人、基金托管人的专门基金托管部门的重大人事变动 .....	69
11.3 涉及基金管理人、基金财产、基金托管业务的诉讼 .....	69
11.4 基金投资策略的改变 .....	69
11.5 为基金进行审计的会计师事务所情况 .....	69
11.6 管理人、托管人及其高级管理人员受稽查或处罚等情况 .....	69
11.7 基金租用证券公司交易单元的有关情况 .....	69
11.8 其他重大事件 .....	71
<b>§12 影响投资者决策的其他重要信息 .....</b>	<b>84</b>
12.1 报告期内单一投资者持有基金份额比例达到或超过 20% 的情况 .....	84
12.2 影响投资者决策的其他重要信息 .....	84
<b>§13 备查文件目录 .....</b>	<b>85</b>
13.1 备查文件目录 .....	85
13.2 存放地点 .....	85
13.3 查阅方式 .....	85

## § 2 基金简介

### 2.1 基金基本情况

基金名称	泰康沪港深价值优选灵活配置混合型证券投资基金
基金简称	泰康沪港深价值优选混合
基金主代码	003580
基金运作方式	契约型开放式
基金合同生效日	2016 年 12 月 29 日
基金管理人	泰康资产管理有限责任公司
基金托管人	中国农业银行股份有限公司
报告期末基金份额总额	145,536,793.37 份
基金合同存续期	不定期

### 2.2 基金产品说明

投资目标	本基金在内地与香港证券市场中优选具备估值优势或成长潜力的公司进行投资，在严控组合风险的基础上力争获取超越业绩比较基准的最大化投资收益。
投资策略	<p>本基金采用定性分析与定量分析相结合的分析框架，自上而下灵活配置大类资产，自下而上精选投资标的，在控制风险的前提下集中资金进行优质证券的投资管理，同时进行高效的流动性管理，力争利用主动式组合管理获得超过业绩比较基准的收益。</p> <p>大类资产配置方面，本基金综合分析宏观经济运行情况、宏观政策、股票市场与债券市场及其他替代资产市场的相对投资价值，在股票与债券等资产类别之间动态配置；根据 A 股、H 股溢价率的变化并综合市场行情，适当调整 A 股与港股的配置比例。</p> <p>股票市场投资方面，本基金主要采取价值型选股策略，综合考虑投资者情绪、认知等决策因素的影响，对股票进行系统化、程序化筛选、排序，在一级、二级市场全面遴选优质估值水平相对合理的国内 A 股及香港股票市场交易互联互通机制下的港股投资标的股票进行重点投资。</p> <p>债券投资和流动性管理方面，本基金动态地确定并调整优先配置的资产类别和比例，综合平衡基金资产在流动性和收益性资产之间的配置比例，通过现金留存、正回购、降低组合久期等方式提高基金资产整体的流动性。</p>
业绩比较基准	恒生指数收益率*75%+沪深300指数收益率*5%+中债综合全价指数收益率*20%
风险收益特征	本基金为混合型基金，属于中高风险收益的投资品种，其预期风险和预期收益水平高于货币型基金、债券型基金，低于股票型基金。本基金为跨境证券投资的基

	金，主要投资于中国大陆 A 股市场 and 法律法规或监管机构允许投资的特定范围内的港股市场。除了需要承担与境内证券投资基金类似的市场波动风险等一般投资风险之外，本基金还面临汇率风险、流动性风险、香港市场风险等港股投资所面临的特别投资风险。
--	--

### 2.3 基金管理人和基金托管人

项目		基金管理人	基金托管人
名称		泰康资产管理有限责任公司	中国农业银行股份有限公司
信息披露负责人	姓名	陈玮光	秦一楠
	联系电话	010-58753683	010-66060069
	电子邮箱	chenwg06@taikangamc.com.cn	tgxxpl@abchina.com
客户服务电话		4001895522	95599
传真		010-57818785	010-68121816
注册地址		中国（上海）自由贸易试验区张杨路 828-838 号 26F07、F08 室	北京市东城区建国门内大街 69 号
办公地址		北京市西城区武定侯街 2 号泰康国际大厦 5 层	北京市西城区复兴门内大街 28 号凯晨世贸中心东座 F9
邮政编码		100033	100031
法定代表人		段国圣	谷澍

注：中国农业银行股份有限公司法定代表人已于 2021 年 2 月 9 日变更为谷澍。

### 2.4 信息披露方式

本基金选定的信息披露报纸名称	证券时报
登载基金年度报告正文的管理人互联网网址	www.tkfunds.com.cn
基金年度报告备置地点	基金管理人办公地、基金托管人的住所

### 2.5 其他相关资料

项目	名称	办公地址
会计师事务所	普华永道中天会计师事务所(特殊普通合伙)	中国上海市浦东新区东育路 588 号前滩中心 42 楼
注册登记机构	泰康资产管理有限责任公司	北京市西城区武定侯街 2 号泰康国际大厦 5 层

## § 3 主要财务指标、基金净值表现及利润分配情况

### 3.1 主要会计数据和财务指标

金额单位：人民币元

3.1.1 期间数据和指标	2021 年	2020 年	2019 年
本期已实现收益	15,337,635.45	24,835,077.70	14,530,160.17
本期利润	-21,298,263.38	49,988,924.97	33,549,033.53
加权平均基金份额本期利润	-0.1540	0.5857	0.3340
本期加权平均净值利润率	-7.90%	39.76%	29.81%
本期基金份额净值增长率	-3.42%	47.08%	34.64%
3.1.2 期末数据和指标	2021 年末	2020 年末	2019 年末
期末可供分配利润	81,604,398.26	34,164,071.48	11,024,630.64
期末可供分配基金份额利润	0.5607	0.4125	0.1173
期末基金资产净值	261,986,709.90	154,380,188.04	119,095,523.74
期末基金份额净值	1.8001	1.8638	1.2672
3.1.3 累计期末指标	2021 年末	2020 年末	2019 年末
基金份额累计净值增长率	80.01%	86.38%	26.72%

注：（1）本期已实现收益指基金本期利息收入、投资收益、其他收入（不含公允价值变动收益）扣除相关费用后的余额，本期利润为本期已实现收益加上本期公允价值变动收益。

（2）期末可供分配利润，采用期末资产负债表中未分配利润与未分配利润中已实现部分的孰低数。

（3）本基金所述业绩指标不包括持有人认购或交易基金的各项费用，计入费用后实际收益水平要低于所列数字。

### 3.2 基金净值表现

#### 3.2.1 基金份额净值增长率及其与同期业绩比较基准收益率的比较

阶段	份额净值增长率①	份额净值增长率标准差②	业绩比较基准收益率③	业绩比较基准收益率标准差④	①—③	②—④
过去三个月	-6.89%	1.14%	-3.37%	0.79%	-3.52%	0.35%
过去六个月	-12.57%	1.51%	-14.33%	0.98%	1.76%	0.53%
过去一年	-3.42%	1.61%	-10.31%	0.97%	6.89%	0.64%
过去三年	91.26%	1.46%	-3.16%	0.98%	94.42%	0.48%
过去五年	80.21%	1.32%	9.57%	0.92%	70.64%	0.40%
自基金合同生效起至今	80.01%	1.32%	10.59%	0.92%	69.42%	0.40%

### 3.2.2 自基金合同生效以来基金份额累计净值增长率变动及其与同期业绩比较基准收益率变动的比较

基金份额累计净值增长率与同期业绩比较基准收益率的历史走势对比图

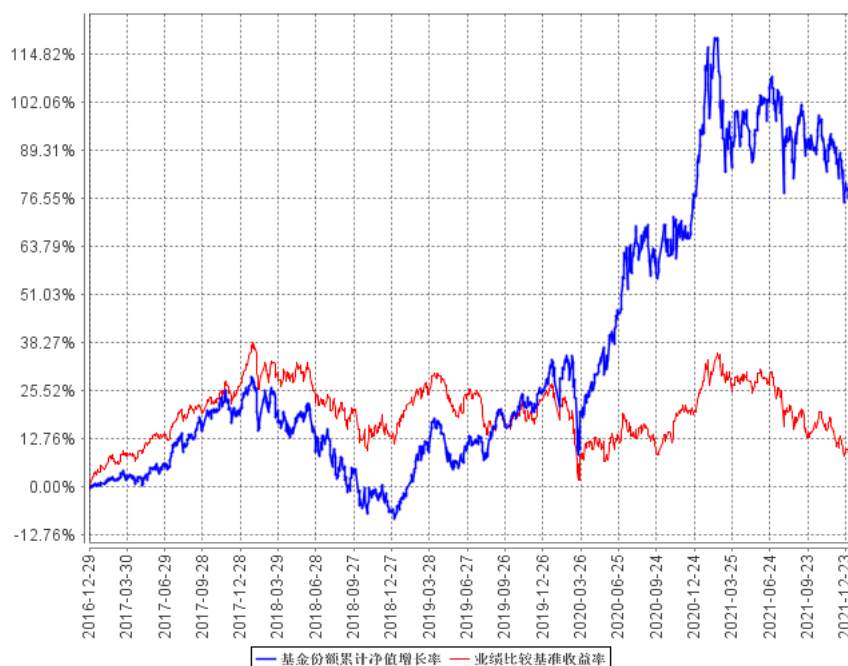

注：1、本基金基金合同于 2016 年 12 月 29 日生效。

2、按照本基金的基金合同规定，基金管理人应当自基金合同生效之日起六个月内使基金的投资组合比例符合基金合同的约定，建仓期结束时本基金各项资产配置比例符合基金合同约定。

### 3.2.3 过去五年基金每年净值增长率及其与同期业绩比较基准收益率的比较

过去五年基金每年净值增长率及其与同期业绩比较基准收益率的对比图

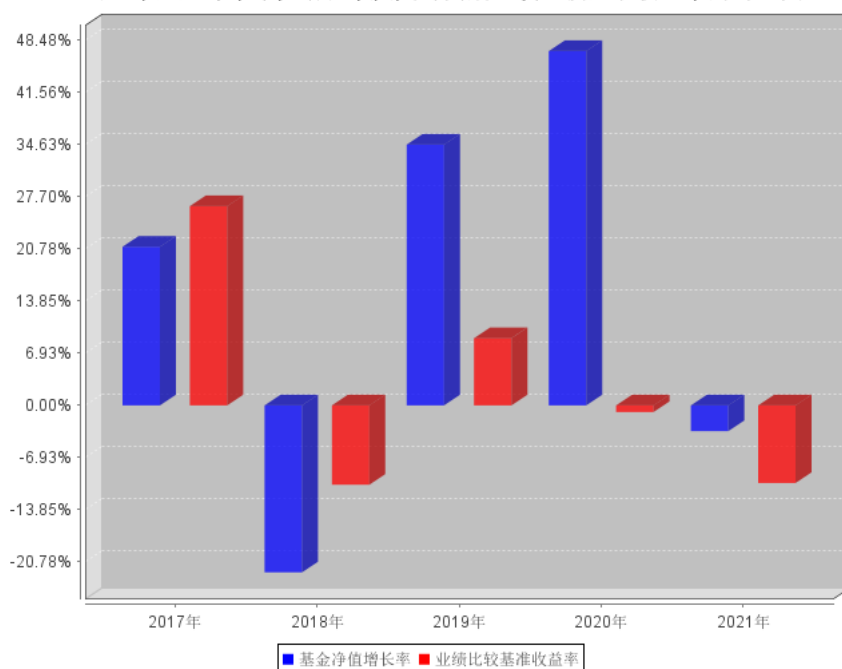



注：本基金成立于 2016 年 12 月 29 日，2016 度净值增长率的计算期间为 2016 年 12 月 29 日至 2016 年 12 月 31 日。

### **3.3 过去三年基金的利润分配情况**

本基金过去三年未进行利润分配。

## § 4 管理人报告

### 4.1 基金管理人及基金经理情况

#### 4.1.1 基金管理人及其管理基金的经验

泰康资产管理有限责任公司（以下简称“泰康资产”）成立于 2006 年，前身为泰康人寿保险股份有限公司资产管理中心，投资范围涵盖固定收益投资、权益投资、境外公开市场投资、基础设施及不动产投资、股权投资、金融产品投资等，所提供的服务和产品包括保险资金投资管理、另类项目投资管理、企业年金投资管理、金融同业业务、财富管理服务、资产管理产品、养老金产品、QDII 专户、公募基金产品、基本养老保险基金投资管理等。截至 2021 年 12 月 31 日，公司管理资产总规模超过 27000 亿元，其中受托管理的第三方资产总规模近 17000 亿元，另类投资管理规模超 5000 亿元，养老金管理规模超 6400 亿元。根据人社部公开数据，2021 年三季度末，泰康资产受托管理的企业年金规模超 4100 亿元，位于市场前列。

2015 年 4 月，泰康资产公募基金管理业务资格正式获得监管机构批准，成为首家获得该业务资格的保险资产管理公司。截至 2021 年 12 月 31 日，公司管理着泰康薪意保货币市场基金、泰康新回报灵活配置混合型证券投资基金、泰康新机遇灵活配置混合型证券投资基金、泰康稳健增利债券型证券投资基金、泰康安泰回报混合型证券投资基金、泰康沪港深精选灵活配置混合型证券投资基金、泰康宏泰回报混合型证券投资基金、泰康恒泰回报灵活配置混合型证券投资基金、泰康丰盈债券型证券投资基金、泰康安益纯债债券型证券投资基金、泰康策略优选灵活配置混合型证券投资基金、泰康安惠纯债债券型证券投资基金、泰康沪港深价值优选灵活配置混合型证券投资基金、泰康金泰回报 3 个月定期开放混合型证券投资基金、泰康兴泰回报沪港深混合型证券投资基金、泰康年年红纯债一年定期开放债券型证券投资基金、泰康现金管家货币市场基金、泰康泉林量化价值精选混合型证券投资基金、泰康安悦纯债 3 个月定期开放债券型发起式证券投资基金、泰康景泰回报混合型证券投资基金、泰康瑞坤纯债债券型证券投资基金、泰康均衡优选混合型证券投资基金、泰康睿利量化多策略混合型证券投资基金、泰康颐年混合型证券投资基金、泰康颐享混合型证券投资基金、泰康弘实 3 个月定期开放混合型发起式证券投资基金、泰康中证港股通非银行金融主题指数型发起式证券投资基金、泰康中证港股通地产指数型发起式证券投资基金、泰康裕泰债券型证券投资基金、泰康中证港股通 TMT 主题指数型发起式证券投资基金、泰康中证港股通大消费主题指数型发起式证券投资基金、泰康港股通中证香港银行投资指数型发起式证券投资基金、泰康产业升级混合型证券投资基金、泰康安和纯债 6 个月定期开放债券型证券投资基金、泰康信用精选债券型证券投资基金、泰康安欣纯债债券型证券投资基金、泰康沪深 300 交易型开放式指数证券投资基金、泰康润和两年定期开放债券型证券投资基金、泰康睿福优选配置 3

个月持有期混合型基金中基金(FOF)、泰康招泰尊享一年持有期混合型证券投资基金、泰康瑞丰纯债 3 个月定期开放债券型证券投资基金、泰康长江经济带债券型证券投资基金、泰康沪深 300 交易型开放式指数证券投资基金联接基金、泰康申润一年持有期混合型证券投资基金、泰康润颐 63 个月定期开放债券型证券投资基金、泰康蓝筹优势一年持有期股票型证券投资基金、泰康创新成长混合型证券投资基金、泰康科技创新一年定期开放混合型证券投资基金、泰康中证 500 交易型开放式指数证券投资基金、泰康优势企业混合型证券投资基金、泰康品质生活混合型证券投资基金、泰康合润混合型证券投资基金、泰康福泰平衡养老目标三年持有期混合型基金中基金(FOF)、泰康浩泽混合型证券投资基金、泰康安泽中短债债券型证券投资基金、泰康福泽积极养老目标五年持有期混合型基金中基金(FOF)、泰康中证智能电动汽车交易型开放式指数证券投资基金、泰康福安稳健养老目标一年持有期混合型基金中基金(FOF)、泰康中证内地低碳经济主题交易型开放式指数证券投资基金、泰康优势精选三年持有期混合型基金中基金(FOF)、泰康国证公共卫生与健康交易型开放式指数证券投资基金、泰康鼎泰一年持有期混合型证券投资基金、泰康研究精选股票型发起式证券投资基金, 共 63 只证券投资基金。

#### 4.1.2 基金经理（或基金经理小组）及基金经理助理简介

姓名	职务	任本基金的基金经理（助理）期限		证券从业年限	说明
		任职日期	离任日期		
刘伟	本基金基金经理	2017 年 5 月 4 日	-	11	刘伟于 2011 年 6 月加入泰康资产, 历任风险控制部风险管理研究员、高级经理, 公募事业部投资部金融工程研究员、基金经理助理。现任公募事业部投资部量化投资总监。2017 年 5 月 4 日至今担任泰康沪港深精选灵活配置混合型证券投资基金、泰康沪港深价值优选灵活配置混合型证券投资基金基金经理。2017 年 9 月 29 日至今担任泰康泉林量化价值精选混合型证券投资基金基金经理。2018 年 2 月 6

					<p>日至今担任泰康睿利量化多策略混合型证券投资基金基金经理。2018 年 12 月 21 日至 2022 年 1 月 26 日担任泰康中证港股通非银行金融主题指数型发起式证券投资基金基金经理。2019 年 1 月 29 日至 2022 年 3 月 25 日担任泰康中证港股通地产指数型发起式证券投资基金基金经理。2019 年 4 月 3 日至今担任泰康中证港股通 TMT 主题指数型发起式证券投资基金基金经理。2019 年 4 月 9 日至今担任泰康中证港股通大消费主题指数型发起式证券投资基金基金经理。2019 年 4 月 16 日至今担任泰康港股通中证香港银行投资指数型发起式证券投资基金基金经理。</p>
黄成扬	本基金基金经理	2017 年 11 月 21 日	-	15	<p>黄成扬于 2017 年 7 月加入泰康资产管理有限责任公司，现担任公募事业部投资部股票投资总监。2007 年 7 月至 2008 年 12 月在金捷基金担任研究部研究员，2009 年 1 月至 2012 年 2 月在恒星资产管理公司担任研究部研究员，2012 年 2 月至 2017 年 7 月在长盛基金国际业务部历任高级研究员、专户投资经理、基金经理。2015 年 7 月 21 日至 2017 年 7 月 14 日担任长盛环球景气行业大</p>

					<p>盘精选证券投资基金基金经理。2017 年 11 月 21 日至今担任泰康沪港深精选灵活配置混合型证券投资基金、泰康沪港深价值优选灵活配置混合型证券投资基金基金经理。2018 年 12 月 21 日至 2021 年 4 月 12 日担任泰康中证港股通非银行金融主题指数型发起式证券投资基金基金经理。2019 年 1 月 29 日至 2021 年 4 月 12 日担任泰康中证港股通地产指数型发起式证券投资基金基金经理。2019 年 4 月 3 日至 2021 年 4 月 12 日担任泰康中证港股通 TMT 主题指数型发起式证券投资基金基金经理。2019 年 4 月 9 日至 2021 年 4 月 12 日担任泰康中证港股通大消费主题指数型发起式证券投资基金基金经理。2019 年 4 月 16 日至 2021 年 4 月 12 日担任泰康港股通中证香港银行投资指数型发起式证券投资基金基金经理。2022 年 3 月 2 日至今担任泰康沪港深成长混合型证券投资基金基金经理。</p>
--	--	--	--	--	--

注：证券从业的含义遵从行业协会《证券业从业人员资格管理办法》的相关规定。表中的任职日期和离任日期均指公司相关公告中的披露日期。

#### 4.2 管理人对报告期内本基金运作合规守信情况的说明

本报告期内，本基金管理人严格遵守相关法律法规以及基金合同的约定，本基金运作整体合法合规，没有出现损害基金份额持有人利益的行为。

### 4.3 管理人对报告期内公平交易情况的专项说明

#### 4.3.1 公平交易制度和控制方法

本基金管理人制定了公平交易制度和流程，并按照证监会《证券投资基金管理公司公平交易制度指导意见》等法律法规的相关规定，从组织架构、岗位设置和业务流程、系统和制度建设、内控措施和信息披露等多方面，确保不同投资组合在投资管理活动中得到公平对待，杜绝不同投资组合之间进行利益输送，保护投资者合法权益。

公司公平交易管理制度要求交易以及投资管理过程中各个相关环节符合公平交易的监管要求。投资组合能够公平地获得投资信息、投资建议，并在投资决策委员会的制度规范下独立决策，实施投资决策时享有公平的机会。所有组合投资决策与交易执行保持隔离，任何组合必须经过公司交易部集中交易。各组合享有平等的交易权利，共享交易资源，保证各投资组合获得公平的交易机会。

#### 4.3.2 公平交易制度的执行情况

本基金管理人公平对待旗下管理的所有基金和组合，建立了公平交易制度和流程，并严格执行。报告期内，本基金管理人严格执行证监会《证券投资基金管理公司公平交易制度指导意见》和公司内部公平交易制度，通过系统和人工等方式在各环节严格控制交易公平执行。在投资管理活动中，各投资组合按投资管理制度和流程独立决策，并在获得投资信息、投资建议和实施投资决策方面享有公平的机会。

本报告期内，公司对连续四个季度期间内、不同时间窗下（日内、3日内、5日内）公司管理的不同投资组合同向交易的交易价差进行了分析，未发现违反公平交易原则的异常情况。

#### 4.3.3 异常交易行为的专项说明

本基金管理人建立了异常交易的监控与报告制度，对异常交易行为进行事前、事中和事后的监控。报告期内，没有出现本基金所有投资组合参与的交易所公开竞价同日反向交易成交较少的单边交易量超过该证券当日成交量 5%的情况。报告期内未发现本基金存在异常交易行为。

### 4.4 管理人对报告期内基金的投资策略和业绩表现的说明

#### 4.4.1 报告期内基金投资策略和运作分析

宏观经济方面，2021 年是经济内生动能逐步减缓的一年，经济从疫后的复苏期逐步进入到下行压力显性化的阶段。宏观政策的定调在结构性改革，GDP 由于基数原因达成目标的难度较小，宏观经济的长期改革得以有效推进。在年中前后逐步推行的诸如“三条红线”、“双碳”、“双减”等政策，有效地推进了经济中长期结构性问题的改革，但也给短期经济增长带来压力；叠加全年疫情影响始终存在，经济下行压力逐步加大。21 年经济的亮点在于出口和制造业投资，中国制造

的优势在全球一枝独秀。物价方面，由于双碳的约束和海外供给共振，PPI 一路上行，但 CPI 表现疲弱。

权益市场方面，港股今年以来波动较大，年初由于疫情结束后经济继续修复的预期支撑，伴随 A 股流动性的外溢，港股有一波急速上涨的行情，特别是腾讯、美团等 A 股较为稀缺的资产最受追捧；春节过后，伴随着美国十年期国债利率大涨，投资者担心全球通胀的快速上涨以及后续的流动性紧缩，港股伴随 A 股迎来一波急速的调整，尤其是估值较高的成长股。进入二季度以后，投资者发现国内宏观环境实际平稳，同时流动性也相对宽松，仓位又重新回到成长性资产，偏防御的金融和食品饮料则逐渐遭到减持；但港股相对具备成长性的互联网板块由于反垄断调查的不断深入，表现受到较大的压制，尤其到了 6、7 月份，国家对于 K12 课后培训的规管，进一步引发了投资者对于诸多民生相关板块的担忧，港股在 7 月底有较大的跌幅。所幸，监管有诸如关于营造适合企业经营环境等的表述，给予了投资者一定的信心。3 季度全球股市而言成熟市场表现平稳，而中国相关的资产表现分化明显，结构方面，新能源和原材料板块轮番上涨。整体反映了市场的流动性仍然充裕，投资者认识到宏观经济平稳向下，原材料短期因为供给的问题受到追捧，而新能源板块则因为碳中和具备长期的投资空间。4 季度，海外市场稳中有升，源于量化宽松退出和 22 年加息路径逐渐清晰化，而国内 A 股也有所表现，主要是由于预期年底中央经济工作会议出台进一步的稳经济政策，但是港股市场继续回落，虽然部分重点板块的估值已经到了历史低位，但由于海外投资者仍在等待进一步的政策明朗和基本面反转，股市的真正反弹还未到来。

在具体操作上，1 季度，我们没能及时评估美国利率抬升对于股票定价的影响，但从中长期而言，我们相信持仓的大部分股票能保持较为稳定的增长，特别在回调之后的估值并没有超出合理区间，我们认为仍有可能面临全球实际利率的提升，从而需要不断平衡组合的结构和仓位。2 季度，我们继续看好偏消费和医疗服务的行业，以及偏科技成长的行业，但我们认为需要注意评估和防范互联网反垄断对于重点港股公司的影响。3 季度，我们因为原材料短期的供给不好预测、而中短期的需求明显下滑的问题，所以没有在这个板块重点布局，但相应布局了具备长期空间的新能源车和新能源运营商板块。4 季度，我们精选的消费医药和互联网的一些个股表现不佳，唯有新能源建设和运营的相关标的有所表现。

#### 4.4.2 报告期内基金的业绩表现

截至本报告期末泰康沪港深价值优选基金份额净值为 1.8001 元，本报告期基金份额净值增长率为-3.42%；同期业绩比较基准增长率为-10.31%。

#### 4.5 管理人对宏观经济、证券市场及行业走势的简要展望

展望 2022 年，宏观经济有望从底部逐步恢复，可能是稳增长政策逐步落地见效的过程。政策

上可能更多体现为在长效机制的框架下的陆续边际放松和纠偏，力度不会很大，但在基建、地产等多个领域都会有一定程度的对冲，叠加制造业的景气，宏观经济有望见到社融率先企稳回升、工业和投资指标逐步企稳的过程。出口面临海外供需两方面较大的不确定性，但压力可能更多体现在下半年，上半年预计维持韧性，叠加政策靠前发力，经济动能有望在 1-2 季度缓慢恢复。

市场方面，展望 2022 年，全球股市面临的不确定性在年初其实大幅提升，包括美联储的加息节奏、幅度，俄罗斯乌克兰的地缘冲突，以及国内经济维稳的力度节奏等，但股市相应也有了较大的调整。我们可能无法太好的把握短期不确定性何时能够消除，还是立足于中长期的行业发展逻辑，把握短期的行业发展动态，结合公司的动态估值变化积极进行组合调整，建立足够的安全边际。投资方面，22 年可能是一个调整投资节奏，均衡投资组合，布局长期成长方向的过渡之年。

我们将紧密跟踪经济和市场的动态变化，力争把握机会、规避风险，为基金持有人取得较好回报。

#### 4.6 管理人内部有关本基金的监察稽核工作情况

为防范和化解经营风险，确保基金投资的合法合规、切实维护基金份额持有人的最大利益，基金管理人主要采取了如下监察稽核措施：

本基金管理人根据《证券投资基金法》等相关法律、法规、规章和公司管理制度，定期与不定期地对基金的投资、交易、研发、市场销售、信息披露等方面进行事前、事中或事后的监督检查。

同时，公司制定了具体严格的投资授权流程与权限；建立可供投资的基础库和禁投库，并适时对个券进行维护更新，通过信息技术建立完善投资交易监控系统；设立专人负责信息披露工作，信息披露做到真实、准确、完整、及时；完善公司风险管理指标及流程，监控公司各项业务的运作状况和风险程度；内部监察稽核人员日常对基金运作及员工行为的合规性进行定期和不定期检查，发现问题及时督促有关部门整改，并定期制作监察稽核报告报公司公募业务风险控制委员会。

#### 4.7 管理人对报告期内基金估值程序等事项的说明

本基金管理人按照相关法律法规规定，设有公募估值小组，并制定了相关制度及流程。公司公募估值小组设成员若干名，成员由公募各相关部门组成，包括风险控制部、运营管理部、投资部、监察稽核部等。公募估值小组成员均具有相关工作经验及专业胜任能力。

本公司基金经理参与讨论估值原则及方法，但不参与最终估值决策。

本报告期内，本基金管理人参与估值流程各方之间不存在任何重大利益冲突，一切以投资者利益最大化为最高准则。

与估值相关的机构包括上海、深圳证券交易所，中国证券登记结算有限责任公司，中央国债



登记结算有限责任公司以及中国基金业协会等。

本基金所采用的估值流程及估值结果均已经过会计师事务所鉴证，并经托管银行复核确认。

#### **4.8 管理人对报告期内基金利润分配情况的说明**

根据本基金基金合同的相关规定，结合本基金实际运作情况，本报告期本基金未进行利润分配。

#### **4.9 报告期内管理人对本基金持有人数或基金资产净值预警情形的说明**

本报告期本基金未出现连续二十个工作日基金份额持有人数量不满二百人或基金资产净值低于五千万元的情形。

## § 5 托管人报告

### 5.1 报告期内本基金托管人遵规守信情况声明

在托管本基金的过程中，本基金托管人中国农业银行股份有限公司严格遵守《中华人民共和国证券投资基金法》相关法律法规的规定以及基金合同、托管协议的约定，对本基金基金管理人—泰康资产管理有限责任公司 2021 年 1 月 1 日至 2021 年 12 月 31 日基金的投资运作，进行了认真、独立的会计核算和必要的投资监督，认真履行了托管人的义务，没有从事任何损害基金份额持有人利益的行为。

### 5.2 托管人对报告期内本基金投资运作遵规守信、净值计算、利润分配等情况的说明

本托管人认为，泰康资产管理有限责任公司在本基金的投资运作、基金资产净值的计算、基金份额申购赎回价格的计算、基金费用开支及利润分配等问题上，不存在损害基金份额持有人利益的行为；在报告期内，严格遵守了《中华人民共和国证券投资基金法》等有关法律法规，在各重要方面的运作严格按照基金合同的规定进行。

### 5.3 托管人对本年度报告中财务信息等内容的真实、准确和完整发表意见

本托管人认为，泰康资产管理有限责任公司的信息披露事务符合《公开募集证券投资基金信息披露管理办法》及其他相关法律法规的规定，基金管理人所编制和披露的本基金年度报告中的财务指标、净值表现、收益分配情况、财务会计报告、投资组合报告等信息真实、准确、完整，未发现有损害基金持有人利益的行为。

## § 6 审计报告

### 6.1 审计报告基本信息

财务报表是否经过审计	是
审计意见类型	标准无保留意见
审计报告编号	普华永道中天审字(2022)第 21003 号

### 6.2 审计报告的基本内容

审计报告标题	审计报告
审计报告收件人	泰康沪港深价值优选灵活配置混合型证券投资基金全体基金份额持有人：
审计意见	<p>(一)我们审计的内容</p> <p>我们审计了泰康沪港深价值优选灵活配置混合型证券投资基金(以下简称“泰康沪港深价值优选混合”)的财务报表,包括 2021 年 12 月 31 日的资产负债表,2021 年度的利润表和所有者权益(基金净值)变动表以及财务报表附注。</p> <p>(二)我们的意见</p> <p>我们认为,后附的财务报表在所有重大方面按照企业会计准则和在财务报表附注中所列示的中国证券监督管理委员会(以下简称“中国证监会”)、中国证券投资基金业协会(以下简称“中国基金业协会”)发布的有关规定及允许的基金行业实务操作编制,公允反映了泰康沪港深价值优选混合 2021 年 12 月 31 日的财务状况以及 2021 年度的经营成果和基金净值变动情况。</p>
形成审计意见的基础	<p>我们按照中国注册会计师审计准则的规定执行了审计工作。审计报告的“注册会计师对财务报表审计的责任”部分进一步阐述了我们在这些准则下的责任。我们相信,我们获取的审计证据是充分、适当的,为发表审计意见提供了基础。</p> <p>按照中国注册会计师职业道德守则,我们独立于泰康沪港深价值优选混合,并履行了职业道德方面的其他责任。</p>
强调事项	无。
其他事项	无。
其他信息	无。
管理层和治理层对财务报表的责任	泰康沪港深价值优选混合的基金管理人泰康资产管理有限责任公司(以下简称“基金管理人”)管理层负责按照企业会计准则和中国证监会、中国基金业协会发布的有关规定及允许的基金行业实务操作编制财务报表,使其实现公允反映,并设计、执行和维护必要的内部控制,以使财务报表不存在由于舞弊或错误导致的重大错报。

	<p>在编制财务报表时,基金管理人管理层负责评估泰康沪港深价值优选混合的持续经营能力,披露与持续经营相关的事项(如适用),并运用持续经营假设,除非基金管理人管理层计划清算泰康沪港深价值优选混合、终止运营或别无其他现实的选择。</p> <p>基金管理人治理层负责监督泰康沪港深价值优选混合的财务报告过程。</p>
注册会计师对财务报表审计的责任	<p>我们的目标是对财务报表整体是否不存在由于舞弊或错误导致的重大错报获取合理保证,并出具包含审计意见的审计报告。合理保证是高水平的保证,但并不能保证按照审计准则执行的审计在某一重大错报存在时总能发现。错报可能由于舞弊或错误导致,如果合理预期错报单独或汇总起来可能影响财务报表使用者依据财务报表作出的经济决策,则通常认为错报是重大的。</p> <p>在按照审计准则执行审计工作的过程中,我们运用职业判断,并保持职业怀疑。同时,我们也执行以下工作:</p> <p>(一) 识别和评估由于舞弊或错误导致的财务报表重大错报风险;设计和实施审计程序以应对这些风险,并获取充分、适当的审计证据,作为发表审计意见的基础。由于舞弊可能涉及串通、伪造、故意遗漏、虚假陈述或凌驾于内部控制之上,未能发现由于舞弊导致的重大错报的风险高于未能发现由于错误导致的重大错报的风险。</p> <p>(二) 了解与审计相关的内部控制,以设计恰当的审计程序,但目的并非对内部控制的有效性发表意见。</p> <p>(三) 评价基金管理人管理层选用会计政策的恰当性和作出会计估计及相关披露的合理性。</p> <p>(四) 对基金管理人管理层使用持续经营假设的恰当性得出结论。同时,根据获取的审计证据,就可能导致对泰康沪港深价值优选混合持续经营能力产生重大疑虑的事项或情况是否存在重大不确定性得出结论。如果我们得出结论认为存在重大不确定性,审计准则要求我们在审计报告中提请报表使用者注意财务报表中的相关披露;如果披露不充分,我们应当发表非无保留意见。我们的结论基</p>

	<p>于截至审计报告日可获得的信息。然而，未来的事项或情况可能导致泰康沪港深价值优选混合不能持续经营。</p> <p>(五) 评价财务报表的总体列报(包括披露)、结构和内容，并评价财务报表是否公允反映相关交易和事项。</p> <p>我们与基金管理人治理层就计划的审计范围、时间安排和重大审计发现等事项进行沟通,包括沟通我们在审计中识别出的值得关注的内部控制缺陷。</p>
会计师事务所的名称	普华永道中天会计师事务所(特殊普通合伙)
注册会计师的姓名	张勇   周祎
会计师事务所的地址	中国上海市浦东新区东育路 588 号前滩中心 42 楼
审计报告日期	2022 年 3 月 28 日

## § 7 年度财务报表

### 7.1 资产负债表

会计主体：泰康沪港深价值优选灵活配置混合型证券投资基金

报告截止日：2021 年 12 月 31 日

单位：人民币元

资产	附注号	本期末 2021 年 12 月 31 日	上年度末 2020 年 12 月 31 日
<b>资产：</b>			
银行存款	7.4.7.1	4,538,578.74	2,483,569.76
结算备付金		2,308,158.84	1,360,816.01
存出保证金		119,842.31	622,852.84
交易性金融资产	7.4.7.2	251,743,476.25	153,438,862.80
其中：股票投资		239,012,786.47	144,705,044.04
基金投资		-	-
债券投资		12,730,689.78	8,733,818.76
资产支持证券投资		-	-
贵金属投资		-	-
衍生金融资产	7.4.7.3	-	-
买入返售金融资产	7.4.7.4	4,000,000.00	-
应收证券清算款		961,782.23	2,475,806.97
应收利息	7.4.7.5	267,731.93	163,710.08
应收股利		11,768.11	-
应收申购款		-	424,097.89
递延所得税资产		-	-
其他资产	7.4.7.6	-	-
资产总计		263,951,338.41	160,969,716.35
<b>负债和所有者权益</b>	<b>附注号</b>	<b>本期末 2021 年 12 月 31 日</b>	<b>上年度末 2020 年 12 月 31 日</b>
<b>负债：</b>			
短期借款		-	-
交易性金融负债		-	-
衍生金融负债	7.4.7.3	-	-
卖出回购金融资产款		-	5,000,000.00
应付证券清算款		1,291,055.86	-
应付赎回款		42,027.04	1,246,166.42
应付管理人报酬		339,906.12	181,054.71
应付托管费		45,320.79	24,140.63
应付销售服务费		-	-
应付交易费用	7.4.7.7	197,311.97	89,907.21
应交税费		1.91	4.74
应付利息		-	-778.18

应付利润		-	-
递延所得税负债		-	-
其他负债	7.4.7.8	49,004.82	49,032.78
负债合计		1,964,628.51	6,589,528.31
<b>所有者权益：</b>			
实收基金	7.4.7.9	145,536,793.37	82,828,952.62
未分配利润	7.4.7.10	116,449,916.53	71,551,235.42
所有者权益合计		261,986,709.90	154,380,188.04
负债和所有者权益总计		263,951,338.41	160,969,716.35

注：报告截止日 2021 年 12 月 31 日，基金份额净值 1.8001 元，基金份额总额 145,536,793.37 份。

## 7.2 利润表

会计主体：泰康沪港深价值优选灵活配置混合型证券投资基金

本报告期：2021 年 1 月 1 日至 2021 年 12 月 31 日

单位：人民币元

项目	附注号	本期 2021 年 1 月 1 日至 2021 年 12 月 31 日	上年度可比期间 2020 年 1 月 1 日至 2020 年 12 月 31 日
<b>一、收入</b>		-13,691,064.52	53,365,339.37
1. 利息收入		598,922.32	262,169.75
其中：存款利息收入	7.4.7.11	128,715.47	58,685.60
债券利息收入		331,023.91	203,333.01
资产支持证券利息收入		-	-
买入返售金融资产收入		139,182.94	151.14
证券出借利息收入		-	-
其他利息收入		-	-
2. 投资收益（损失以“-”填列）		22,174,512.65	27,875,918.34
其中：股票投资收益	7.4.7.12	19,207,459.97	26,838,881.05
基金投资收益		-	-
债券投资收益	7.4.7.13	49,009.90	23,463.89
资产支持证券投资收益	7.4.7.13.3	-	-
贵金属投资收益	7.4.7.14	-	-
衍生工具收益	7.4.7.15	-	-78,373.98
股利收益	7.4.7.16	2,918,042.78	1,091,947.38
3. 公允价值变动收益（损失以“-”号填列）	7.4.7.17	-36,635,898.83	25,153,847.27
4. 汇兑收益（损失以“-”号填列）		-	-
5. 其他收入（损失以“-”号填列）	7.4.7.18	171,399.34	73,404.01
<b>减：二、费用</b>		7,607,198.86	3,376,414.40
1. 管理人报酬	7.4.10.2.1	4,042,267.20	1,880,681.62
2. 托管费	7.4.10.2.2	538,968.86	250,757.52

3. 销售服务费		-	-
4. 交易费用	7.4.7.19	2,796,525.65	1,025,532.42
5. 利息支出		13,407.92	10,890.02
其中：卖出回购金融资产支出		13,407.92	10,890.02
6. 税金及附加		3.02	178.82
7. 其他费用	7.4.7.20	216,026.21	208,374.00
<b>三、利润总额（亏损总额以“-”号填列）</b>		-21,298,263.38	49,988,924.97
减：所得税费用		-	-
<b>四、净利润（净亏损以“-”号填列）</b>		-21,298,263.38	49,988,924.97

### 7.3 所有者权益（基金净值）变动表

会计主体：泰康沪港深价值优选灵活配置混合型证券投资基金

本报告期：2021 年 1 月 1 日至 2021 年 12 月 31 日

单位：人民币元

项目	本期 2021 年 1 月 1 日至 2021 年 12 月 31 日		
	实收基金	未分配利润	所有者权益合计
一、期初所有者权益（基金净值）	82,828,952.62	71,551,235.42	154,380,188.04
二、本期经营活动产生的基金净值变动数（本期利润）	-	-21,298,263.38	-21,298,263.38
三、本期基金份额交易产生的基金净值变动数（净值减少以“-”号填列）	62,707,840.75	66,196,944.49	128,904,785.24
其中：1. 基金申购款	99,035,632.34	101,446,798.84	200,482,431.18
2. 基金赎回款	-36,327,791.59	-35,249,854.35	-71,577,645.94
四、本期向基金份额持有人分配利润产生的基金净值变动（净值减少以“-”号填列）	-	-	-
五、期末所有者权益（基金净值）	145,536,793.37	116,449,916.53	261,986,709.90
项目	上年度可比期间 2020 年 1 月 1 日至 2020 年 12 月 31 日		



	实收基金	未分配利润	所有者权益合计
一、期初所有者权益（基金净值）	93,979,734.79	25,115,788.95	119,095,523.74
二、本期经营活动产生的基金净值变动数（本期利润）	-	49,988,924.97	49,988,924.97
三、本期基金份额交易产生的基金净值变动数（净值减少以“-”号填列）	-11,150,782.17	-3,553,478.50	-14,704,260.67
其中：1. 基金申购款	23,538,424.72	9,830,465.22	33,368,889.94
2. 基金赎回款	-34,689,206.89	-13,383,943.72	-48,073,150.61
四、本期向基金份额持有人分配利润产生的基金净值变动（净值减少以“-”号填列）	-	-	-
五、期末所有者权益（基金净值）	82,828,952.62	71,551,235.42	154,380,188.04

报表附注为财务报表的组成部分。

本报告 7.1 至 7.4 财务报表由下列负责人签署：

<u>段国圣</u>	<u>金志刚</u>	<u>李俊佑</u>
基金管理人负责人	主管会计工作负责人	会计机构负责人

## 7.4 报表附注

### 7.4.1 基金基本情况

泰康沪港深价值优选灵活配置混合型证券投资基金(以下简称“本基金”)经中国证券监督管理委员会(以下简称“中国证监会”)证监许可[2016]2304号《关于准予泰康沪港深价值优选灵活配置混合型证券投资基金注册的批复》核准,由泰康资产管理有限责任公司依照《中华人民共和国证券投资基金法》和《泰康沪港深价值优选灵活配置混合型证券投资基金基金合同》负责公开募集。本基金为契约型开放式,存续期限不定,首次设立募集不包括认购资金利息共募集人民币223,046,249.46元,业经普华永道中天会计师事务所(特殊普通合伙)普华永道中天验字(2016)第1673号验资报告予以验证。经向中国证监会备案,《泰康沪港深价值优选灵活配置混合型证券投资基金基金合同》于2016年12月29日正式生效,基金合同生效日的基金份额总额为223,112,505.88份基金份额,其中认购资金利息折合66,256.42份基金份额。本基金的基金管理人为泰康资产管理有限责任公司,基金托管人为中国农业银行股份有限公司(以下简称“农业银

行” )。

根据《中华人民共和国证券投资基金法》和《泰康沪港深价值优选灵活配置混合型证券投资基金基金合同》的有关规定，本基金的投资范围为具有良好流动性的金融工具，包括国内依法发行上市的股票(包括中小板、创业板及其他经中国证监会核准上市的股票、存托凭证)、内地与香港股票市场交易互联互通机制允许买卖的规定范围内的香港联合交易所上市的股票(以下简称“港股通标的股票”)、债券(包括国内依法发行和上市交易的国债、央行票据、地方政府债、金融债、企业债、公司债、次级债、可转换债券、分离交易可转债、可交换债券、中期票据、短期融资券、超短期融资券等)、资产支持证券、债券回购、银行存款(包括协议存款、定期存款、通知存款和其他银行存款)、同业存单、权证、股指期货、国债期货以及法律法规或中国证监会允许基金投资的其他金融工具(但须符合中国证监会相关规定)。基金的投资组合比例为：股票资产占基金资产的 0%-95%(其中投资于国内依法发行上市的股票的比例占基金资产的 0-95%，投资于港股通投资标的股票的比例占基金资产的 0-95%)；基金持有全部权证的市值不超过基金资产净值的 3%；每个交易日日终在扣除股指期货合约和国债期货合约需缴纳的交易保证金后，应当保持现金或者到期日在一年以内的政府债券不低于基金资产净值的 5%。其中，现金不包括结算备付金、存出保证金、应收申购款等；权证、股指期货、国债期货及其他金融工具的投资比例依照法律法规或监管机构的规定执行。本基金的业绩比较基准为：恒生指数收益 x75%+沪深 300 指数收益率 x5%+中债综合全价指数收益率 x20%。

本财务报表由本基金的基金管理人泰康资产管理有限责任公司于 2022 年 3 月 28 日批准报出。

#### 7.4.2 会计报表的编制基础

本基金的财务报表按照财政部于 2006 年 2 月 15 日及以后期间颁布的《企业会计准则—基本准则》、各项具体会计准则及相关规定(以下合称“企业会计准则”)、中国证监会颁布的《证券投资基金信息披露 XBRL 模板第 3 号<年度报告和中期报告>》、中国证券投资基金业协会(以下简称“中国基金业协会”)颁布的《证券投资基金会计核算业务指引》、《泰康沪港深价值优选灵活配置混合型证券投资基金基金合同》和在财务报表附注 7.4.4 所列示的中国证监会、中国基金业协会发布的有关规定及允许的基金行业实务操作编制。

本财务报表以持续经营为基础编制。

#### 7.4.3 遵循企业会计准则及其他有关规定的声明

本基金 2021 年度财务报表符合企业会计准则的要求，真实、完整地反映了本基金 2021 年 12 月 31 日的财务状况以及 2021 年度的经营成果和基金净值变动情况等有关信息。

## 7.4.4 重要会计政策和会计估计

### 7.4.4.1 会计年度

本基金会计年度为公历 1 月 1 日起至 12 月 31 日止。

### 7.4.4.2 记账本位币

本基金的记账本位币为人民币。

### 7.4.4.3 金融资产和金融负债的分类

#### (1) 金融资产的分类

金融资产于初始确认时分类为：以公允价值计量且其变动计入当期损益的金融资产、应收款项、可供出售金融资产及持有至到期投资。金融资产的分类取决于本基金对金融资产的持有意图和持有能力。本基金现无金融资产分类为可供出售金融资产及持有至到期投资。

本基金目前以交易目的持有的股票投资、债券投资、资产支持证券投资和衍生工具分类为以公允价值计量且其变动计入当期损益的金融资产。除衍生工具所产生的金融资产在资产负债表中以衍生金融资产列示外，以公允价值计量且其变动计入当期损益的金融资产在资产负债表中以交易性金融资产列示。

本基金持有的其他金融资产分类为应收款项，包括银行存款、买入返售金融资产和其他各类应收款项等。应收款项是指在活跃市场中没有报价、回收金额固定或可确定的非衍生金融资产。

#### (2) 金融负债的分类

金融负债于初始确认时分类为：以公允价值计量且其变动计入当期损益的金融负债及其他金融负债。本基金目前暂无金融负债分类为以公允价值计量且其变动计入当期损益的金融负债。本基金持有的其他金融负债包括卖出回购金融资产款和其他各类应付款项等。

### 7.4.4.4 金融资产和金融负债的初始确认、后续计量和终止确认

金融资产或金融负债于本基金成为金融工具合同的一方时，按公允价值在资产负债表内确认。以公允价值计量且其变动计入当期损益的金融资产，取得时发生的相关交易费用计入当期损益；对于支付的价款中包含的债券或资产支持证券起息日或上次除息日至购买日止的利息，单独确认为应收项目。应收款项和其他金融负债的相关交易费用计入初始确认金额。

对于以公允价值计量且其变动计入当期损益的金融资产，按照公允价值进行后续计量；对于应收款项和其他金融负债采用实际利率法，以摊余成本进行后续计量。

金融资产满足下列条件之一的，予以终止确认：(1) 收取该金融资产现金流量的合同权利终止；(2) 该金融资产已转移，且本基金将金融资产所有权上几乎所有的风险和报酬转移给转入方；

或者(3) 该金融资产已转移, 虽然本基金既没有转移也没有保留金融资产所有权上几乎所有的风险和报酬, 但是放弃了对该金融资产控制。

金融资产终止确认时, 其账面价值与收到的对价的差额, 计入当期损益。

当金融负债的现时义务全部或部分已经解除时, 终止确认该金融负债或义务已解除的部分。终止确认部分的账面价值与支付的对价之间的差额, 计入当期损益。

#### 7.4.4.5 金融资产和金融负债的估值原则

本基金持有的股票投资、债券投资、资产支持证券投资和衍生工具按如下原则确定公允价值并进行估值:

(1) 存在活跃市场的金融工具按其估值日的市场交易价格确定公允价值; 估值日无交易且最近交易日后未发生影响公允价值计量的重大事件的, 按最近交易日的市场交易价格确定公允价值。有充足证据表明估值日或最近交易日的市场交易价格不能真实反映公允价值的, 应对市场交易价格进行调整, 确定公允价值。与上述投资品种相同, 但具有不同特征的, 应以相同资产或负债的公允价值为基础, 并在估值技术中考虑不同特征因素的影响。特征是指对资产出售或使用的限制等, 如果该限制是针对资产持有者的, 那么在估值技术中不应将该限制作为特征考虑。此外, 基金管理人不应考虑因大量持有相关资产或负债所产生的溢价或折价。

(2) 当金融工具不存在活跃市场, 采用在当前情况下适用并且有足够可利用数据和其他信息支持的估值技术确定公允价值。采用估值技术时, 优先使用可观察输入值, 只有在无法取得相关资产或负债可观察输入值或取得不切实可行的情况下, 才可以使用不可观察输入值。

(3) 如经济环境发生重大变化或证券发行人发生影响金融工具价格的重大事件, 应对估值进行调整并确定公允价值。

#### 7.4.4.6 金融资产和金融负债的抵销

本基金持有的资产和承担的负债基本为金融资产和金融负债。当本基金 1) 具有抵销已确认金额的法定权利且该种法定权利现在是可执行的; 且 2) 交易双方准备按净额结算时, 金融资产与金融负债按抵销后的净额在资产负债表中列示。

#### 7.4.4.7 实收基金

实收基金为对外发行基金份额所募集的总金额在扣除损益平准金分摊部分后的余额。由于申购和赎回引起的实收基金变动分别于基金申购确认日及基金赎回确认日认列。上述申购和赎回分别包括基金转换所引起的转入基金的实收基金增加和转出基金的实收基金减少。

#### 7.4.4.8 损益平准金

损益平准金包括已实现平准金和未实现平准金。已实现平准金指在申购或赎回基金份额时，申购或赎回款项中包含的按累计未分配的已实现损益占基金净值比例计算的金额。未实现平准金指在申购或赎回基金份额时，申购或赎回款项中包含的按累计未实现损益占基金净值比例计算的金额。损益平准金于基金申购确认日或基金赎回确认日认列，并于期末全额转入未分配利润/(累计亏损)。

#### 7.4.4.9 收入/(损失)的确认和计量

股票投资在持有期间应取得的现金股利扣除由上市公司代扣代缴的个人所得税后的净额确认为投资收益。债券投资在持有期间应取得的按票面利率或者发行价计算的利息扣除在适用情况下由债券发行企业代扣代缴的个人所得税及由基金管理人缴纳的增值税后的净额确认为利息收入。资产支持证券在持有期间收到的款项，根据资产支持证券的预计收益率或票面利率区分属于资产支持证券投资本金部分和投资收益部分，将本金部分冲减资产支持证券投资成本，并将投资收益部分扣除在适用情况下由基金管理人缴纳的增值税后的净额确认为利息收入。

以公允价值计量且其变动计入当期损益的金融资产在持有期间的公允价值变动确认为公允价值变动损益；于处置时，其处置价格与初始确认金额之间的差额确认为投资收益，其中包括从公允价值变动损益结转的公允价值累计变动额。

应收款项在持有期间确认的利息收入按实际利率法计算，实际利率法与直线法差异较小的则按直线法计算。

#### 7.4.4.10 费用的确认和计量

针对基金合同约定费率和计算方法的费用，本基金在费用涵盖期间按合同约定进行确认。

其他金融负债在持有期间确认的利息支出按实际利率法计算，实际利率法与直线法差异较小的则按直线法计算。

#### 7.4.4.11 基金的收益分配政策

每一基金份额享有同等分配权。本基金收益以现金形式分配，但基金份额持有人可选择现金红利或将现金红利按分红除权日的基金份额净值自动转为基金份额进行再投资。若期末未分配利润中的未实现部分为正数，包括基金经营活动产生的未实现损益以及基金份额交易产生的未实现平准金等，则期末可供分配利润的金额为期末未分配利润中的已实现部分；若期末未分配利润的未实现部分为负数，则期末可供分配利润的金额为期末未分配利润，即已实现部分相抵未实现部分后的余额。

经宣告的拟分配基金收益于分红除权日从所有者权益转出。

#### 7.4.4.12 分部报告

本基金以内部组织结构、管理要求、内部报告制度为依据确定经营分部，以经营分部为基础确定报告分部并披露分部信息。经营分部是指本基金内同时满足下列条件的组成部分：(1) 该组成部分能够在日常活动中产生收入、发生费用；(2) 本基金的基金管理人能够定期评价该组成部分的经营成果，以决定向其配置资源、评价其业绩；(3) 本基金能够取得该组成部分的财务状况、经营成果和现金流量等有关会计信息。如果两个或多个经营分部具有相似的经济特征，并且满足一定条件的，则合并为一个经营分部。

本基金目前以一个单一的经营分部运作，不需要披露分部信息。

#### 7.4.4.13 其他重要的会计政策和会计估计

##### 1. 估值方法及关键假设

根据本基金的估值原则和中国证监会允许的基金行业估值实务操作，本基金确定以下类别股票投资和债券投资的公允价值时采用的估值方法及其关键假设如下：

(1) 对于证券交易所上市的股票和债券，若出现重大事项停牌或交易不活跃(包括涨跌停时的交易不活跃)等情况，本基金根据中国证监会公告[2017]13 号《中国证监会关于证券投资基金估值业务的指导意见》，根据具体情况采用《关于发布中基协(AMAC)基金行业股票估值指数的通知》提供的指数收益法、市盈率法、现金流量折现法等估值技术进行估值。

(2) 对于在锁定期内的非公开发行股票、首次公开发行股票时公司股东公开发售股份、通过大宗交易取得的带限售期的股票等流通受限股票，根据中国基金业协会中基协发[2017]6 号《关于发布〈证券投资基金投资流通受限股票估值指引(试行)〉的通知》之附件《证券投资基金投资流通受限股票估值指引(试行)》(以下简称“指引”)，按估值日在证券交易所上市交易的同一股票的公允价值扣除中证指数有限公司根据指引所独立提供的该流通受限股票剩余限售期对应的流动性折扣后的价值进行估值。

(3) 对于在证券交易所上市或挂牌转让的固定收益品种(可转换债券和私募债券除外)及在银行间同业市场交易的固定收益品种，根据中国证监会公告[2017]13 号《中国证监会关于证券投资基金估值业务的指导意见》及《中国证券投资基金业协会估值核算工作小组关于 2015 年 1 季度固定收益品种的估值处理标准》采用估值技术确定公允价值。本基金持有的证券交易所上市或挂牌转让的固定收益品种(可转换债券和私募债券除外)，按照中证指数有限公司所独立提供的估值结果确定公允价值。本基金持有的银行间同业市场固定收益品种按照中债金融估值中心有限公司

所独立提供的估值结果确定公允价值。

## 2. 外币交易

外币交易按交易发生日的即期汇率将外币金额折算为人民币入账。

以公允价值计量的外币非货币性项目，于估值日采用估值日的即期汇率折算为人民币，所产生的折算差额直接计入公允价值变动损益科目。

## 7.4.5 会计政策和会计估计变更以及差错更正的说明

### 7.4.5.1 会计政策变更的说明

财政部于 2017 年颁布了修订后的《企业会计准则第 14 号—收入》，本基金于 2021 年 1 月 1 日起执行。本基金在编制 2021 年度财务报表时已采用该准则，该准则的采用未对本基金财务报表产生重大影响。

### 7.4.5.2 会计估计变更的说明

本基金本报告期末发生会计估计变更。

### 7.4.5.3 差错更正的说明

本基金在本报告期间无须说明的会计差错更正。

## 7.4.6 税项

根据财政部、国家税务总局财税[2002]128 号《关于开放式证券投资基金有关税收问题的通知》、财税[2008]1 号《关于企业所得税若干优惠政策的通知》、财税[2012]85 号《关于实施上市公司股息红利差别化个人所得税政策有关问题的通知》、财税[2014]81 号《财政部国家税务总局证监会关于沪港股票市场交易互联互通机制试点有关税收政策的通知》、财税[2015]101 号《关于上市公司股息红利差别化个人所得税政策有关问题的通知》、财税[2016]36 号《关于全面推开营业税改征增值税试点的通知》、财税[2016]46 号《关于进一步明确全面推开营改增试点金融业有关政策的通知》、财税[2016]70 号《关于金融机构同业往来等增值税政策的补充通知》、财税[2016]127 号《财政部国家税务总局证监会关于深港股票市场交易互联互通机制试点有关税收政策的通知》、财税[2016]140 号《关于明确金融 房地产开发 教育辅助服务等增值税政策的通知》、财税[2017]2 号《关于资管产品增值税政策有关问题的补充通知》、财税[2017]56 号《关于资管产品增值税有关问题的通知》、财税[2017]90 号《关于租入固定资产进项税额抵扣等增值税政策的通知》及其他相关财税法规和实务操作，主要税项列示如下：

(1) 资管产品运营过程中发生的增值税应税行为，以资管产品管理人为增值税纳税人。资管产品管理人运营资管产品过程中发生的增值税应税行为，暂适用简易计税方法，按照 3% 的征收率缴

纳增值税。对资管产品在 2018 年 1 月 1 日前运营过程中发生的增值税应税行为，未缴纳增值税的，不再缴纳；已缴纳增值税的，已纳税额从资管产品管理人以后月份的增值税应纳税额中抵减。

对证券投资基金管理人运用基金买卖股票、债券的转让收入免征增值税，对国债、地方政府债以及金融同业往来利息收入亦免征增值税。资管产品管理人运营资管产品提供的贷款服务，以 2018 年 1 月 1 日起产生的利息及利息性质的收入为销售额。资管产品管理人运营资管产品转让 2017 年 12 月 31 日前取得的基金、非货物期货，可以选择按照实际买入价计算销售额，或者以 2017 年最后一个交易日的基金份额净值、非货物期货结算价格作为买入价计算销售额。

(2) 对基金从证券市场中取得的收入，包括买卖股票、债券的差价收入，股票的股息、红利收入，债券的利息收入及其他收入，暂不征收企业所得税。

(3) 对基金取得的企业债券利息收入，应由发行债券的企业在向基金支付利息时代扣代缴 20% 的个人所得税。对基金从上市公司取得的股息红利所得，持股期限在 1 个月以内(含 1 个月)的，其股息红利所得全额计入应纳税所得额；持股期限在 1 个月以上至 1 年(含 1 年)的，暂减按 50% 计入应纳税所得额；持股期限超过 1 年的，暂免征收个人所得税。对基金持有的上市公司限售股，解禁后取得的股息、红利收入，按照上述规定计算纳税，持股时间自解禁日起计算；解禁前取得的股息、红利收入继续暂减按 50% 计入应纳税所得额。上述所得统一适用 20% 的税率计征个人所得税。

对基金通过沪港通/深港通投资香港联交所上市 H 股取得的股息红利，H 股公司应向中国证券登记结算有限责任公司(以下简称“中国结算”)提出申请，由中国结算向 H 股公司提供内地个人投资者名册，H 股公司按照 20% 的税率代扣个人所得税。基金通过沪港通/深港通投资香港联交所上市的非 H 股取得的股息红利，由中国结算按照 20% 的税率代扣个人所得税。

(4) 基金卖出股票按 0.1% 的税率缴纳股票交易印花税，买入股票不征收股票交易印花税。基金通过沪港通/深港通买卖、继承、赠与联交所上市股票，按照香港特别行政区现行税法规定缴纳印花税。

(5) 本基金的城市维护建设税、教育费附加和地方教育附加等税费按照实际缴纳增值税额的适用比例计算缴纳。

## 7.4.7 重要财务报表项目的说明

### 7.4.7.1 银行存款

单位：人民币元

项目	本期末 2021 年 12 月 31 日	上年度末 2020 年 12 月 31 日



活期存款	4,538,578.74	2,483,569.76
定期存款	-	-
其中：存款期限 1 个月以内	-	-
存款期限 1-3 个月	-	-
存款期限 3 个月以上	-	-
其他存款	-	-
合计：	4,538,578.74	2,483,569.76

#### 7.4.7.2 交易性金融资产

单位：人民币元

项目	本期末 2021 年 12 月 31 日		
	成本	公允价值	公允价值变动
股票	236,832,192.79	239,012,786.47	2,180,593.68
贵金属投资-金交所 黄金合约	-	-	-
债券	交易所市场	12,493,636.10	12,730,689.78
	银行间市场	-	-
	合计	12,493,636.10	12,730,689.78
资产支持证券	-	-	-
基金	-	-	-
其他	-	-	-
合计	249,325,828.89	251,743,476.25	2,417,647.36
项目	上年度末 2020 年 12 月 31 日		
	成本	公允价值	公允价值变动
股票	105,786,522.19	144,705,044.04	38,918,521.85
贵金属投资-金交所 黄金合约	-	-	-
债券	交易所市场	8,598,794.42	8,733,818.76
	银行间市场	-	-
	合计	8,598,794.42	8,733,818.76
资产支持证券	-	-	-
基金	-	-	-
其他	-	-	-
合计	114,385,316.61	153,438,862.80	39,053,546.19

#### 7.4.7.3 衍生金融资产/负债

本报告期末及上年度末，本基金未持有衍生金融资产/负债。

#### 7.4.7.4 买入返售金融资产

##### 7.4.7.4.1 各项买入返售金融资产期末余额

单位：人民币元

项目	本期末 2021 年 12 月 31 日	
	账面余额	其中：买断式逆回购
交易所市场	4,000,000.00	-
银行间市场	-	-
合计	4,000,000.00	-
项目	上年度末 2020 年 12 月 31 日	
	账面余额	其中：买断式逆回购
交易所市场	-	-
银行间市场	-	-
合计	-	-

##### 7.4.7.4.2 期末买断式逆回购交易中取得的债券

本报告期末及上年度末，本基金未持有因买断式逆回购交易中取得的债券。

#### 7.4.7.5 应收利息

单位：人民币元

项目	本期末 2021 年 12 月 31 日	上年度末 2020 年 12 月 31 日
应收活期存款利息	1,588.91	938.23
应收定期存款利息	-	-
应收其他存款利息	-	-
应收结算备付金利息	1,485.51	990.06
应收债券利息	265,794.13	161,584.68
应收资产支持证券利息	-	-
应收买入返售证券利息	-1,416.99	-
应收申购款利息	3.19	1.29
应收黄金合约拆借孳息	-	-
应收出借证券利息	-	-
其他	277.18	195.82
合计	267,731.93	163,710.08

#### 7.4.7.6 其他资产

本报告期末及上年度末，本基金未持有其他资产。

## 7.4.7.7 应付交易费用

单位：人民币元

项目	本期末 2021 年 12 月 31 日	上年度末 2020 年 12 月 31 日
交易所市场应付交易费用	197,311.97	89,907.21
银行间市场应付交易费用	-	-
合计	197,311.97	89,907.21

## 7.4.7.8 其他负债

单位：人民币元

项目	本期末 2021 年 12 月 31 日	上年度末 2020 年 12 月 31 日
应付券商交易单元保证金	-	-
应付赎回费	4.82	32.78
应付证券出借违约金	-	-
预提费用	49,000.00	49,000.00
合计	49,004.82	49,032.78

## 7.4.7.9 实收基金

金额单位：人民币元

项目	本期 2021 年 1 月 1 日至 2021 年 12 月 31 日	
	基金份额（份）	账面金额
上年度末	82,828,952.62	82,828,952.62
本期申购	99,035,632.34	99,035,632.34
本期赎回（以“-”号填列）	-36,327,791.59	-36,327,791.59
- 基金拆分/份额折算前	-	-
基金拆分/份额折算变动份额	-	-
本期申购	-	-
本期赎回（以“-”号填列）	-	-
本期末	145,536,793.37	145,536,793.37

注：申购含红利再投、转换入份额；赎回含转换出份额。

## 7.4.7.10 未分配利润

单位：人民币元

项目	已实现部分	未实现部分	未分配利润合计
上年度末	34,164,071.48	37,387,163.94	71,551,235.42
本期利润	15,337,635.45	-36,635,898.83	-21,298,263.38
本期基金份额交易	32,102,691.33	34,094,253.16	66,196,944.49

产生的变动数			
其中：基金申购款	53,336,627.35	48,110,171.49	101,446,798.84
基金赎回款	-21,233,936.02	-14,015,918.33	-35,249,854.35
本期已分配利润	-	-	-
本期末	81,604,398.26	34,845,518.27	116,449,916.53

#### 7.4.7.11 存款利息收入

单位：人民币元

项目	本期	上年度可比期间
	2021年1月1日至2021年12月31日	2020年1月1日至2020年12月31日
活期存款利息收入	61,139.50	24,595.11
定期存款利息收入	-	-
其他存款利息收入	-	-
结算备付金利息收入	60,667.51	32,059.13
其他	6,908.46	2,031.36
合计	128,715.47	58,685.60

#### 7.4.7.12 股票投资收益

##### 7.4.7.12.1 股票投资收益——买卖股票差价收入

单位：人民币元

项目	本期	上年度可比期间
	2021年1月1日至2021年12月31日	2020年1月1日至2020年12月31日
卖出股票成交总额	1,143,516,772.58	415,127,326.20
减：卖出股票成本总额	1,124,309,312.61	388,288,445.15
买卖股票差价收入	19,207,459.97	26,838,881.05

#### 7.4.7.13 债券投资收益

##### 7.4.7.13.1 债券投资收益项目构成

单位：人民币元

项目	本期	上年度可比期间
	2021年1月1日至2021	2020年1月1日至2020年

	年12月31日	12月31日
债券投资收益——买卖债券（、债转股及债券到期兑付）差价收入	49,009.90	23,463.89
债券投资收益——赎回差价收入	-	-
债券投资收益——申购差价收入	-	-
合计	49,009.90	23,463.89

#### 7.4.7.13.2 债券投资收益——买卖债券差价收入

单位：人民币元

项目	本期 2021年1月1日至2021 年12月31日	上年度可比期间 2020年1月1日至2020年 12月31日
卖出债券（、债转股及债券到期兑付）成交总额	20,714,687.91	9,991,709.58
减：卖出债券（、债转股及债券到期兑付）成本总额	20,205,614.42	9,682,777.81
减：应收利息总额	460,063.59	285,467.88
买卖债券差价收入	49,009.90	23,463.89

#### 7.4.7.13.3 资产支持证券投资收益

本报告期及上年度可比期间，本基金无资产支持证券投资收益。

#### 7.4.7.14 贵金属投资收益

本报告期及上年度可比期间，本基金无贵金属投资收益。

#### 7.4.7.15 衍生工具收益

##### 7.4.7.15.1 衍生工具收益 ——其他投资收益

单位：人民币元

项目	本期收益金额 2021年1月1日至2021年12月 31日	上年度可比期间收益金额 2020年1月1日至2020年12月31 日
国债期货-投资收益	-	-
股指期货-投资收益	-	-78,373.98

#### 7.4.7.16 股利收益

单位：人民币元

项目	本期 2021年1月1日至2021年12	上年度可比期间 2020年1月1日至2020年12月
----	-------------------------	-------------------------------

	月 31 日	31 日
股票投资产生的股利收益	2,918,042.78	1,091,947.38
其中：证券出借权益补偿收入	-	-
基金投资产生的股利收益	-	-
合计	2,918,042.78	1,091,947.38

#### 7.4.7.17 公允价值变动收益

单位：人民币元

项目名称	本期 2021 年 1 月 1 日至 2021 年 12 月 31 日	上年度可比期间 2020 年 1 月 1 日至 2020 年 12 月 31 日
1. 交易性金融资产	-36,635,898.83	25,153,847.27
——股票投资	-36,737,928.17	25,269,852.83
——债券投资	102,029.34	-116,005.56
——资产支持证券投资	-	-
——贵金属投资	-	-
——其他	-	-
2. 衍生工具	-	-
——权证投资	-	-
3. 其他	-	-
减：应税金融商品公允价值 变动产生的预估增值税	-	-
合计	-36,635,898.83	25,153,847.27

#### 7.4.7.18 其他收入

单位：人民币元

项目	本期 2021 年 1 月 1 日至 2021 年 12 月 31 日	上年度可比期间 2020 年 1 月 1 日至 2020 年 12 月 31 日
基金赎回费收入	171,399.34	73,402.00
其他	-	2.01
合计	171,399.34	73,404.01

注：1. 本基金的赎回费率按持有期间递减，不低于赎回费总额的 25% 归入基金资产。

2. 本基金的转换费由申购补差费和转出基金的赎回费两部分构成，其中：申购费补差收取具体情况，视每次转换时的两只基金的费率差异情况而定。基金转换费用由基金份额持有人承担。

#### 7.4.7.19 交易费用

单位：人民币元

项目	本期 2021年1月1日至2021年12月31日	上年度可比期间 2020年1月1日至2020年12月31日
交易所市场交易费用	2,796,525.65	1,025,532.42
银行间市场交易费用	-	-
交易基金产生的费用	-	-
其中：申购费	-	-
赎回费	-	-
合计	2,796,525.65	1,025,532.42

#### 7.4.7.20 其他费用

单位：人民币元

项目	本期 2021年1月1日至2021年12月31日	上年度可比期间 2020年1月1日至2020年12月31日
审计费用	40,000.00	40,000.00
信息披露费	120,000.00	120,000.00
证券出借违约金	-	-
其他	2,882.65	1,200.00
债券帐户维护费	36,000.00	36,000.00
银行费用	17,143.56	11,174.00
合计	216,026.21	208,374.00

#### 7.4.8 或有事项、资产负债表日后事项的说明

##### 7.4.8.1 或有事项

截至资产负债表日，本基金并无须作披露的或有事项。

##### 7.4.8.2 资产负债表日后事项

本基金无须作披露的资产负债表日后事项。

#### 7.4.9 关联方关系

关联方名称	与本基金的关系
泰康资产管理有限责任公司	基金管理人、注册登记机构、基金销售机构
中国农业银行股份有限公司	基金托管人、基金销售机构
泰康保险集团股份有限公司	基金管理人控股股东

注：下述关联交易均在正常业务范围内按一般商业条款订立。

### 7.4.10 本报告期及上年度可比期间的关联方交易

#### 7.4.10.1 通过关联方交易单元进行的交易

本报告期及上年度可比期间，本基金无通过关联方交易单元进行的交易。

#### 7.4.10.2 关联方报酬

##### 7.4.10.2.1 基金管理费

单位：人民币元

项目	本期	上年度可比期间
	2021年1月1日至2021年12月31日	2020年1月1日至2020年12月31日
当期发生的基金应支付的管理费	4,042,267.20	1,880,681.62
其中：支付销售机构的客户维护费	195,682.32	94,955.69

注：支付基金管理人泰康资产管理有限责任公司的管理人报酬按前一日基金资产净值 1.50% 的年费率计提，逐日累计至每月月底，按月支付。其计算公式为：

日管理人报酬 = 前一日基金资产净值 × 1.50% / 当年天数。

##### 7.4.10.2.2 基金托管费

单位：人民币元

项目	本期	上年度可比期间
	2021年1月1日至2021年12月31日	2020年1月1日至2020年12月31日
当期发生的基金应支付的托管费	538,968.86	250,757.52

注：支付基金托管人农业银行的托管费按前一日基金资产净值 0.20% 的年费率计提，逐日累计至每月月底，按月支付。其计算公式为：

日托管费 = 前一日基金资产净值 × 0.20% / 当年天数。

#### 7.4.10.3 与关联方进行银行间同业市场的债券(含回购)交易

本报告期及上年度可比期间，本基金未与关联方进行银行间同业市场的债券(含回购)交易。

#### 7.4.10.4 报告期内转融通证券出借业务发生重大关联交易事项的说明

##### 7.4.10.4.1 与关联方通过约定申报方式进行的适用固定期限费率的证券出借业务的情况

本报告期及上年度可比期间，本基金未与关联方通过约定申报方式进行的适用固定期限费率的证券出借业务。



#### 7.4.10.4.2 与关联方通过约定申报方式进行的适用市场化期限费率的证券出借业务的情况

本报告期及上年度可比期间，本基金未与关联方通过约定申报方式进行的适用市场化期限费率的证券出借业务。

#### 7.4.10.5 各关联方投资本基金的情况

##### 7.4.10.5.1 报告期内基金管理人运用自有资金投资本基金的情况

本报告期及上年度可比期间，本基金管理人未运用自有资金投资本基金。

##### 7.4.10.5.2 报告期末除基金管理人之外的其他关联方投资本基金的情况

本报告期末及上年度末，除基金管理人之外的其他关联方未持有本基金份额。

#### 7.4.10.6 由关联方保管的银行存款余额及当期产生的利息收入

单位：人民币元

关联方名称	本期 2021年1月1日至2021年12月31日		上年度可比期间 2020年1月1日至2020年12月31日	
	期末余额	当期利息收入	期末余额	当期利息收入
	农业银行	4,538,578.74	61,139.50	2,483,569.76

注：本基金的银行存款由基金托管人农业银行保管，按银行约定利率计息。

#### 7.4.10.7 本基金在承销期内参与关联方承销证券的情况

本报告期及上年度可比期间，本基金未在承销期内参与关联方承销的证券。

#### 7.4.10.8 其他关联交易事项的说明

本报告期及上年度可比期间，本基金无须作说明的其他关联交易事项。

#### 7.4.11 利润分配情况

本报告期本基金无利润分配。

#### 7.4.12 期末（2021年12月31日）本基金持有的流通受限证券

##### 7.4.12.1 因认购新发/增发证券而于期末持有的流通受限证券

金额单位：人民币元

7.4.12.1.1 受限证券类别：股票										
证券代码	证券名称	成功认购日	可流通日	流通受限类型	认购价格	期末估值单价	数量 (单位：股)	期末成本总额	期末估值总额	备注
001234	泰慕士	2021年12月31日	2022年1月	网下新股流通	16.53	16.53	333	5,504.49	5,504.49	-

		日	11 日	受限					
--	--	---	------	----	--	--	--	--	--

注：1、根据中国证监会《上市公司证券发行管理办法》、《创业板上市公司证券发行管理暂行办法》以及《上市公司非公开发行股票实施细则》，本基金作为特定投资者所认购的 2020 年 2 月 14 日前发行完毕的非公开发行股票，自发行结束之日起 12 个月内不得转让。根据《上市公司股东、董监高减持股份的若干规定》及《深圳/上海证券交易所上市公司股东及董事、监事、高级管理人员减持股份实施细则》，本基金持有的上市公司非公开发行股票，采取集中竞价交易方式的，在任意连续 90 日内，减持股份的总数不得超过公司股份总数的 1%，且自股份解除限售之日起 12 个月内，通过集中竞价交易减持的数量不得超过本基金持有该次非公开发行股票数量的 50%；采取大宗交易方式的，在任意连续 90 日内，减持股份的总数不得超过公司股份总数的 2%。本基金通过大宗交易方式受让的原上市公司大股东减持或者特定股东减持的股份，在受让后 6 个月内，不得转让所受让的股份。

根据中国证监会《关于修改〈上市公司证券发行管理办法〉的决定》、《关于修改〈创业板上市公司证券发行管理暂行办法〉的决定》以及《关于修改〈上市公司非公开发行股票实施细则〉的决定》，本基金所认购的 2020 年 2 月 14 日(含)后发行完毕的非公开发行股票，自发行结束之日起 6 个月内不得转让。此外，本基金减持上述非公开发行股票不适用《上市公司股东、董监高减持股份的若干规定》及《深圳/上海证券交易所上市公司股东及董事、监事、高级管理人员减持股份实施细则》的有关规定。

2、基金还可作为特定投资者，认购首次公开发行股票时公司股东公开发售股份，所认购的股份自发行结束之日起 12 个月内不得转让。

3、根据《上海证券交易所科创板股票公开发行自律委员会促进科创板初期企业平稳发行行业倡导建议》，本基金获配的科创板股票如经抽签方式确定需要锁定的，锁定期限为自发行人股票上市之日起 6 个月。根据《上海证券交易所科创板上市公司股东以向特定机构投资者询价转让和配售方式减持股份实施细则》，基金通过询价转让受让的股份，在受让后 6 个月内不得转让。

4、根据《深圳证券交易所创业板首次公开发行证券发行与承销业务实施细则》，发行人和主承销商可以采用摇号限售方式或比例限售方式，安排基金通过网下发行获配的部分创业板股票设置不低于 6 个月的限售期。

5、基金可使用以基金名义开设的股票账户，选择网上或者网下一种方式进行新股申购。其中基金参与网下申购获得的新股或作为战略投资者参与配售获得的新股，在新股上市后的约定期限内不能自由转让；基金参与网上申购获配的新股，从新股获配日至新股上市日之间不能自由转让。

6. 截至本报告期末 2021 年 12 月 31 日止，本基金未持有因认购新发/增发证券而流通受限的债券。

#### 7.4.12.2 期末持有的暂时停牌等流通受限股票

截至本报告期末 2021 年 12 月 31 日止，本基金未持有暂时停牌等流通受限股票。

#### 7.4.12.3 期末债券正回购交易中作为抵押的债券

##### 7.4.12.3.1 银行间市场债券正回购

截至本报告期末 2021 年 12 月 31 日止，本基金未持有在银行间市场债券正回购交易中作为质押的债券。

##### 7.4.12.3.2 交易所市场债券正回购

截至本报告期末 2021 年 12 月 31 日止，本基金未持有在交易所市场债券正回购交易中作为质押的债券。

#### 7.4.12.4 期末参与转融通证券出借业务的证券

截至本报告期末 2021 年 12 月 31 日止，本基金未持有参与转融通证券出借业务的证券。

### 7.4.13 金融工具风险及管理

#### 7.4.13.1 风险管理政策和组织架构

本基金为混合型证券投资基金，预期收益和风险水平低于股票型基金，高于债券型基金与货币市场基金。基金投资的金融工具主要包括股票投资、债券投资等。本基金在日常经营活动中面临的与这些金融工具相关的风险主要包括信用风险、流动性风险及市场风险。本基金的基金管理人从事风险管理的主要目标是精选优质投资标的，在有效控制风险前提下保持一定流动性，力求超越业绩比较基准的投资回报，实现基金资产的长期稳健增值。

本基金的基金管理人董事会重视建立完善的公司治理结构与内部控制体系，公司董事会对公司建立内部控制系统和维持其有效性承担最终责任。

为加强公募基金管理的内部控制，促进诚信、合法、有效经营的内部控制环境，保障基金持有人利益，基金管理人遵照国家有关法律法规，遵循合法合规性原则、全面性原则、审慎性原则和适时性原则，制定了系统完善的内部控制制度。内部控制的主要内容包括投资管理业务控制、市场营销与过户登记业务控制、信息披露控制、监察稽核控制等。

本基金的基金管理人对于金融工具的风险管理方法主要是通过定性分析和定量分析的方法去估测各种风险产生的可能损失。从定性分析的角度出发，判断风险损失的严重程度和出现同类风险损失的频度。而从定量分析的角度出发，根据本基金的投资目标，结合基金资产所运用金融工具特征通过特定的风险量化指标、模型，日常的量化报告，确定风险损失的限度和相应置信程度，及时可靠地对各种风险进行监督、检查和评估，并通过相应决策，将风险控制在可承受的范围内。

### 7.4.13.2 信用风险

信用风险是指基金在交易过程中因交易对手未履行合约责任，或者基金所投资证券之发行人出现违约、拒绝支付到期本息等情况，导致基金资产损失和收益变化的风险。

本基金的基金管理人在交易前对交易对手的资信状况进行了充分的评估。本基金的活期银行存款存放在本基金的托管人中国农业银行股份有限公司，因而与银行存款相关的信用风险不重大。本基金在交易所进行的交易均以中国证券登记结算有限责任公司为交易对手完成证券交收和款项清算，违约风险可能性很小；在银行间同业市场进行交易前均对交易对手进行信用评估并对证券交割方式进行限制以控制相应的信用风险。

本基金的基金管理人建立了信用风险管理流程，通过对投资品种信用等级评估来控制证券发行人的信用风险，且通过分散化投资以分散信用风险。

本基金债券投资的信用评级情况按《中国人民银行信用评级管理指导意见》设定的标准统计及汇总。

#### 7.4.13.2.1 按短期信用评级列示的债券投资

单位：人民币元

短期信用评级	本期末 2021 年 12 月 31 日	上年度末 2020 年 12 月 31 日
A-1	0.00	0.00
A-1 以下	0.00	0.00
未评级	0.00	0.00
合计	0.00	0.00

注：短期信用评级由中国人民银行许可的信用评级机构评级，并由发行人在中国人民银行指定的国内有关媒体上公告。以上按短期信用评级的债券投资中不包含国债、政策性金融债及央行票据等。

#### 7.4.13.2.2 按短期信用评级列示的资产支持证券投资

单位：人民币元

短期信用评级	本期末 2021 年 12 月 31 日	上年度末 2020 年 12 月 31 日
A-1	0.00	0.00
A-1 以下	0.00	0.00
未评级	0.00	0.00
合计	0.00	0.00

注：短期信用评级由中国人民银行许可的信用评级机构评级，并由发行人在中国人民银行指定的国内有关媒体上公告。

**7.4.13.2.3 按短期信用评级列示的同业存单投资**

单位：人民币元

短期信用评级	本期末 2021 年 12 月 31 日	上年度末 2020 年 12 月 31 日
A-1	0.00	0.00
A-1 以下	0.00	0.00
未评级	0.00	0.00
合计	0.00	0.00

注：短期信用评级由中国人民银行许可的信用评级机构评级，并由发行人在中国人民银行指定的国内有关媒体上公告。

**7.4.13.2.4 按长期信用评级列示的债券投资**

单位：人民币元

长期信用评级	本期末 2021 年 12 月 31 日	上年度末 2020 年 12 月 31 日
AAA	1,646,226.80	1,607,068.68
AAA 以下	82,262.98	127,450.08
未评级	0.00	0.00
合计	1,728,489.78	1,734,518.76

注：长期信用评级由中国人民银行许可的信用评级机构评级，并由发行人在中国人民银行指定的国内有关媒体上公告。以上按长期信用评级的债券投资中不包含国债、政策性金融债及央行票据等。

**7.4.13.2.5 按长期信用评级列示的资产支持证券投资**

单位：人民币元

长期信用评级	本期末 2021 年 12 月 31 日	上年度末 2020 年 12 月 31 日
AAA	0.00	0.00
AAA 以下	0.00	0.00
未评级	0.00	0.00
合计	0.00	0.00

注：长期信用评级由中国人民银行许可的信用评级机构评级，并由发行人在中国人民银行指定的国内有关媒体上公告。

**7.4.13.2.6 按长期信用评级列示的同业存单投资**

单位：人民币元

长期信用评级	本期末 2021 年 12 月 31 日	上年度末 2020 年 12 月 31 日
AAA	0.00	0.00

AAA 以下	0.00	0.00
未评级	0.00	0.00
合计	0.00	0.00

注：长期信用评级由中国人民银行许可的信用评级机构评级，并由发行人在中国人民银行指定的国内有关媒体上公告。

### 7.4.13.3 流动性风险

流动性风险是指基金在履行与金融负债有关的义务时遇到资金短缺的风险。本基金的流动性风险一方面来自于基金份额持有人可随时要求赎回其持有的基金份额，另一方面来自于投资品种所处的交易市场不活跃而带来的变现困难或因投资集中而无法在市场出现剧烈波动的情况下以合理的价格变现。

针对兑付赎回资金的流动性风险，本基金的基金管理人每日对本基金的申购赎回情况进行严密监控并预测流动性需求，保持基金投资组合中的可用现金头寸与之相匹配。本基金的基金管理人在基金合同中设计了巨额赎回条款，约定在非常情况下赎回申请的处理方式，控制因开放申购赎回模式带来的流动性风险，有效保障基金持有人利益。

于 2021 年 12 月 31 日，除卖出回购金融资产款余额(计息但该利息金额不重大)以外，本基金承担的其他金融负债的合约约定到期日均为一个月以内且不计息，可赎回基金份额净值(所有者权益)无固定到期日且不计息，因此账面余额约为未折现的合约到期现金流量。

#### 7.4.13.3.1 报告期内本基金组合资产的流动性风险分析

本基金的基金管理人在基金运作过程中严格按照《公开募集证券投资基金运作管理办法》及《公开募集开放式证券投资基金流动性风险管理规定》等法规的要求对本基金组合资产的流动性风险进行管理，通过独立的风险管理部门对本基金的组合持仓集中度指标、流通受限制的投资品种比例以及组合在短期内变现能力的综合指标等流动性指标进行持续的监测和分析。

本基金投资于一家公司发行的证券市值不超过基金资产净值的 10%，且本基金与由本基金的基金管理人管理的其他基金共同持有一家发行的证券不得超过该证券的 10%。本基金与由本基金的基金管理人管理的其他开放式基金共同持有一家上市公司发行的可流通股票不得超过该上市公司可流通股票的 15%，本基金与由本基金的基金管理人管理的全部投资组合持有一家上市公司发行的可流通股票，不得超过该上市公司可流通股票的 30%(完全按照有关指数构成比例进行证券投资的开放式基金及中国证监会认定的特殊投资组合不受上述比例限制)。

本基金所持部分证券在证券交易所上市，其余亦可在银行间同业市场交易，部分基金资产流通暂时受限制不能自由转让的情况参见附注 7.4.12。此外，本基金可通过卖出回购金融资产方式借入

短期资金应对流动性需求，其上限一般不超过基金持有的债券投资的公允价值。本基金主动投资于流动性受限资产的市值合计不得超过基金资产净值的 15%。于 2021 年 12 月 31 日，本基金主动投资于流动性受限资产的市值合计未超过基金资产净值的 15%。

本基金的基金管理人每日对基金组合资产中 7 个工作日可变现资产的可变现价值进行审慎评估与测算，确保每日确认的净赎回申请不得超过 7 个工作日可变现资产的可变现价值。于 2021 年 12 月 31 日，本基金确认的净赎回申请未超过 7 个工作日可变现资产的可变现价值。

同时，本基金的基金管理人通过合理分散逆回购交易的到期日与交易对手的集中度；按照穿透原则对交易对手的财务状况、偿付能力及杠杆水平等进行必要的尽职调查与严格的准入管理，以及对不同的交易对手实施交易额度管理并进行动态调整等措施严格管理本基金从事逆回购交易的流动性风险和交易对手风险。此外，本基金的基金管理人建立了逆回购交易质押品管理制度：根据质押品的资质确定质押率水平；持续监测质押品的风险状况与价值变动以确保质押品按公允价值计算足额；并在与私募类证券资管产品及中国证监会认定的其他主体为交易对手开展逆回购交易时，可接受质押品的资质要求与基金合同约定的投资范围保持一致。

#### 7.4.13.4 市场风险

市场风险是指基金所持金融工具的公允价值或未来现金流量因所处市场各类价格因素的变动而发生波动的风险，包括利率风险、外汇风险和其他价格风险。

##### 7.4.13.4.1 利率风险

利率风险是指金融工具的公允价值或未来现金流量受市场利率变动而发生波动的风险。利率敏感性金融工具均面临由于市场利率上升而导致公允价值下降的风险，其中浮动利率类金融工具还面临每个付息期间结束根据市场利率重新定价时对于未来现金流影响的风险。

本基金的基金管理人定期对本基金面临的利率敏感性缺口进行监控，并通过调整投资组合的久期等方法对上述利率风险进行管理。

本基金持有及承担的大部分金融资产和金融负债不计息，因此本基金的收入及经营活动的现金流量在很大程度上独立于市场利率变化。本基金持有的利率敏感性资产主要为银行存款、结算备付金及债券投资等。

##### 7.4.13.4.1.1 利率风险敞口

单位：人民币元

本期末 2021 年 12 月 31 日	1 年以内	1-5 年	5 年以上	不计息	合计
资产					

银行存款	4,538,578.74	-	-	-	4,538,578.74
结算备付金	2,308,158.84	-	-	-	2,308,158.84
存出保证金	119,842.31	-	-	-	119,842.31
交易性金融资产	11,002,200.00	1,675,317.78	53,172.00	239,012,786.47	251,743,476.25
买入返售金融资产	4,000,000.00	-	-	-	4,000,000.00
应收证券清算款	-	-	-	961,782.23	961,782.23
应收利息	-	-	-	267,731.93	267,731.93
应收股利	-	-	-	11,768.11	11,768.11
资产总计	21,968,779.89	1,675,317.78	53,172.00	240,254,068.74	263,951,338.41
负债					
应付证券清算款	-	-	-	1,291,055.86	1,291,055.86
应付赎回款	-	-	-	42,027.04	42,027.04
应付管理人报酬	-	-	-	339,906.12	339,906.12
应付托管费	-	-	-	45,320.79	45,320.79
应付交易费用	-	-	-	197,311.97	197,311.97
应交税费	-	-	-	1.91	1.91
其他负债	-	-	-	49,004.82	49,004.82
负债总计	-	-	-	1,964,628.51	1,964,628.51
利率敏感度缺口	21,968,779.89	1,675,317.78	53,172.00	238,289,440.23	261,986,709.90
上年度末 2020年12月31日	1年以内	1-5年	5年以上	不计息	合计
资产					
银行存款	2,483,569.76	-	-	-	2,483,569.76
结算备付金	1,360,816.01	-	-	-	1,360,816.01
存出保证金	622,852.84	-	-	-	622,852.84
交易性金融资产	6,999,300.00	1,693,865.88	40,652.88	144,705,044.04	153,438,862.80
应收证券清算款	-	-	-	2,475,806.97	2,475,806.97
应收利息	-	-	-	163,710.08	163,710.08
应收申购款	-	-	-	424,097.89	424,097.89
资产总计	11,466,538.61	1,693,865.88	40,652.88	147,768,658.98	160,969,716.35
负债					
卖出回购金融资产款	5,000,000.00	-	-	-	5,000,000.00
应付赎回款	-	-	-	1,246,166.42	1,246,166.42
应付管理人报酬	-	-	-	181,054.71	181,054.71
应付托管费	-	-	-	24,140.63	24,140.63
应付交易费用	-	-	-	89,907.21	89,907.21
应付利息	-	-	-	-778.18	-778.18
应交税费	-	-	-	4.74	4.74
其他负债	-	-	-	49,032.78	49,032.78
负债总计	5,000,000.00	-	-	1,589,528.31	6,589,528.31
利率敏感度缺口	6,466,538.61	1,693,865.88	40,652.88	146,179,130.67	154,380,188.04



注：表中所示为本基金资产及负债的账面价值，并按照合约规定的利率重新定价日或到期日孰早者予以分类。

#### 7.4.13.4.1.2 利率风险的敏感性分析

假设	假设其他变量不变，仅利率发生合理、可能的变动，考察为交易而持有的债券公允价值的变动对基金利润总额和净值产生的影响		
分析	相关风险变量的变动	对资产负债表日基金资产净值的 影响金额（单位：人民币元）	
		本期末（2021年12月31日）	上年度末（2020年12月31日）
	市场利率下调 0.25%	15,290.34	17,952.96
市场利率上调 0.25%	-15,140.75	-17,732.62	

#### 7.4.13.4.2 外汇风险

外汇风险是指金融工具的公允价值或未来现金流量因外汇汇率变动而发生波动的风险。本基金持有不以记账本位币计价的资产，因此存在相应的外汇风险。本基金管理人每日对本基金的外汇头寸进行监控。

于 2021 年 12 月 31 日，本基金持有以港币计价的资产折合人民币 144,062,572.03 元，无以外币计价的负债，资产负债表外汇风险敞口净额 144,062,572.03 元（于 2020 年 12 月 31 日，本基金持有以港币计价的资产折合人民币 123,239,854.55 元，无以外币计价的负债，资产负债表外汇风险敞口净额 123,239,854.55 元）。

假设其他变量不变，仅外币汇率发生合理、可能的变动，考察为交易而持有的股票公允价值的变动对基金利润总额和净值产生的影响。若港币相对人民币升值 1%，对资产负债表日基金资产净值的影响金额为 1,440,625.72 元；若港币相对人民币贬值 1%，对资产负债表日基金资产净值的影响金额为-1,440,625.72 元（于 2020 年 12 月 31 日，若港币相对人民币升值 1%，对资产负债表日基金资产净值的影响金额为 1,232,398.55 元；若港币相对人民币贬值 1%，对资产负债表日基金资产净值的影响金额为-1,232,398.55 元）。

#### 7.4.13.4.3 其他价格风险

其他价格风险是指基金所持金融工具的公允价值或未来现金流量因除市场利率和外汇汇率以外的市场价格因素变动而发生波动的风险。本基金主要投资于证券交易所上市或银行间同业市场交易的股票和债券，所面临的其他价格风险来源于单个证券发行主体自身经营情况或特殊事项的影响，也可能来源于证券市场整体波动的影响。

本基金采用定性分析与定量分析相结合的分析框架，自上而下灵活配置大类资产，自下而上精选投资标的，在控制风险的前提下集中资金进行优质证券的投资管理，同时进行高效的流动性管理，力争利用主动组合管理获得超过业绩比较基准的收益。

本基金通过投资组合的分散化降低其他价格风险。本基金投资组合中股票资产占基金资产的 0%-95%（其中投资于国内依法发行上市的股票的比例占基金资产的 0-95%，投资于港股通投资标的股票的比例占基金资产的 0-95%）；基金持有全部权证的市值不超过基金资产净值的 3%；每个交易日日终在扣除股指期货合约和国债期货合约需缴纳的交易保证金后，应当保持现金或者到期日在一年以内的政府债券不低于基金资产净值的 5%，其中，现金不包括结算备付金、存出保证金、应收申购款等；权证、股指期货、国债期货及其他金融工具的投资比例依照法律法规或监管机构的规定执行。此外，本基金的基金管理人每日对本基金所持有的证券价格实施监控，定期运用多种定量方法对基金进行风险度量，包括 VaR(Value at Risk) 指标等来测试本基金面临的潜在价格风险，及时可靠地对风险进行跟踪和控制。

#### 7.4.13.4.3.1 其他价格风险敞口

金额单位：人民币元

项目	本期末 2021 年 12 月 31 日		上年度末 2020 年 12 月 31 日	
	公允价值	占基金 资产净 值比例 (%)	公允价值	占基金资 产净值比 例 (%)
交易性金融资产-股票投资	239,012,786.47	91.23	144,705,044.04	93.73
交易性金融资产-基金投资	-	-	-	-
交易性金融资产-债券投资	-	-	-	-
交易性金融资产-贵金属投资	-	-	-	-
衍生金融资产-权证投资	-	-	-	-
其他	-	-	-	-
合计	239,012,786.47	91.23	144,705,044.04	93.73

#### 7.4.13.4.3.2 其他价格风险的敏感性分析

假设	除业绩比较基准中的权益指数以外的其他市场变量保持不变		
分析	相关风险变量的变动	对资产负债表日基金资产净值的影响金额（单位：人民币元）	
		本期末（2021 年 12 月 31 日）	上年度末（2020 年 12 月 31 日）

业绩比较基准中的权益指数 上涨 5%	13,452,191.05	7,377,510.54
业绩比较基准中的权益指数 下跌 5%	-13,452,191.05	-7,377,510.54

#### 7.4.14 有助于理解和分析会计报表需要说明的其他事项

##### (1) 公允价值

##### (a) 金融工具公允价值计量的方法

公允价值计量结果所属的层次，由对公允价值计量整体而言具有重要意义的输入值所属的最低层次决定：

第一层次：相同资产或负债在活跃市场上未经调整的报价。

第二层次：除第一层次输入值外相关资产或负债直接或间接可观察的输入值。

第三层次：相关资产或负债的不可观察输入值。

##### (b) 持续的以公允价值计量的金融工具

##### (i) 各层次金融工具公允价值

于 2021 年 12 月 31 日，本基金持有的以公允价值计量且其变动计入当期损益的金融资产中属于第一层次的余额为 240,693,971.76 元，属于第二层次的余额为 11,049,504.49 元，无属于第三层次的余额(2020 年 12 月 31 日，属于第一层次的余额为 146,320,440.83 元，属于第二层次的余额为 7,118,421.97 元，无属于第三层次的余额)。

##### (ii) 公允价值所属层次间的重大变动

本基金以导致各层次之间转换的事项发生日为确认各层次之间转换的时点。

对于证券交易所上市的股票和债券，若出现重大事项停牌、交易不活跃(包括涨跌停时的交易不活跃)、或属于非公开发行等情况，本基金不会于停牌日至交易恢复活跃日期间、交易不活跃期间及限售期间将相关股票和债券的公允价值列入第一层次；并根据估值调整中采用的不可观察输入值对于公允价值的影响程度，确定相关股票和债券公允价值应属第二层次还是第三层次。

##### (iii) 第三层次公允价值余额和本期变动金额

无

##### (c) 非持续的以公允价值计量的金融工具

于 2021 年 12 月 31 日，本基金未持有非持续的以公允价值计量的金融资产(2020 年 12 月 31 日：同)。

##### (d) 不以公允价值计量的金融工具

不以公允价值计量的金融资产和负债主要包括应收款项和其他金融负债，其账面价值与公允价值相差很小。

(2)根据财政部发布的《企业会计准则第 22 号—金融工具确认计量》、《企业会计准则第 23 号—金融资产转移》、《企业会计准则第 24 号—套期会计》和《企业会计准则第 37 号—金融工具列报》(以下合称“新金融工具准则”)相关衔接规定，以及财政部、银保监会于 2020 年 12 月 30 日发布的《关于进一步贯彻落实新金融工具相关会计准则的通知》，公募证券投资基金应当自 2022 年 1 月 1 日起执行新金融工具准则。截至 2021 年 12 月 31 日，本基金已完成了执行新金融工具准则对财务报表潜在影响的评估。鉴于本基金业务的性质，新金融工具准则预期不会对本基金的财务状况和经营成果产生重大影响。

本基金将自 2022 年 1 月 1 日起追溯执行相关新规定，并采用准则允许的实务简便方法，调整期初所有者权益，2021 年的比较数据将不作重述。

(3)除公允价值和执行新金融工具准则外，截至资产负债表日本基金无需要说明的其他重要事项。

## § 8 投资组合报告

### 8.1 期末基金资产组合情况

金额单位：人民币元

序号	项目	金额	占基金总资产的比例 (%)
1	权益投资	239,012,786.47	90.55
	其中：股票	239,012,786.47	90.55
2	基金投资	-	-
3	固定收益投资	12,730,689.78	4.82
	其中：债券	12,730,689.78	4.82
	资产支持证券	-	-
4	贵金属投资	-	-
5	金融衍生品投资	-	-
6	买入返售金融资产	4,000,000.00	1.52
	其中：买断式回购的买入返售金融资产	-	-
7	银行存款和结算备付金合计	6,846,737.58	2.59
8	其他各项资产	1,361,124.58	0.52
9	合计	263,951,338.41	100.00

注：本基金本报告期末通过港股通交易机制投资的港股公允价值为 144,062,572.03 元，占期末资产净值比例为 54.99%。

### 8.2 期末按行业分类的股票投资组合

#### 8.2.1 报告期末按行业分类的境内股票投资组合

金额单位：人民币元

代码	行业类别	公允价值	占基金资产净值比例 (%)
A	农、林、牧、渔业	-	-
B	采矿业	-	-
C	制造业	90,319,283.29	34.47
D	电力、热力、燃气及水生产和供应业	349,800.00	0.13
E	建筑业	4,713.80	0.00
F	批发和零售业	962,750.00	0.37
G	交通运输、仓储和邮政业	-	-
H	住宿和餐饮业	-	-
I	信息传输、软件和信息技术服务业	3,214,400.00	1.23
J	金融业	69,749.68	0.03
K	房地产业	-	-
L	租赁和商务服务业	-	-
M	科学研究和技术服务业	-	-

N	水利、环境和公共设施管理业	-	-
O	居民服务、修理和其他服务业	-	-
P	教育	-	-
Q	卫生和社会工作	-	-
R	文化、体育和娱乐业	29,517.67	0.01
S	综合	-	-
	合计	94,950,214.44	36.24

### 8.2.2 报告期末按行业分类的港股通投资股票投资组合

行业类别	公允价值（人民币）	占基金资产净值比例（%）
A 基础材料	10,553,700.00	4.03
B 消费者非必需品	43,115,833.71	16.46
C 消费者常用品	16,596,600.00	6.33
D 能源	15,400.98	0.01
E 金融	10,237,988.39	3.91
F 医疗保健	20,677,940.00	7.89
G 工业	1,589,470.88	0.61
H 信息技术	1,883,518.26	0.72
I 电信服务	9,150,260.00	3.49
J 公用事业	19,549,939.81	7.46
K 房地产	10,691,920.00	4.08
合计	144,062,572.03	54.99

注：以上分类采用全球行业分类标准（GICS）。

### 8.3 期末按公允价值占基金资产净值比例大小排序的所有股票投资明细

金额单位：人民币元

序号	股票代码	股票名称	数量（股）	公允价值	占基金资产净值比例（%）
1	02333	长城汽车	720,000	15,775,200.00	6.02
2	00700	腾讯控股	24,500	9,150,260.00	3.49
3	02269	药明生物	120,000	9,080,400.00	3.47
4	02319	蒙牛乳业	250,000	9,035,000.00	3.45
5	01811	中广核新能源	1,180,000	7,870,600.00	3.00
6	603799	华友钴业	70,000	7,721,700.00	2.95
7	03690	美团-W	40,500	7,463,745.00	2.85
8	01999	敏华控股	750,000	7,410,000.00	2.83
9	06865	福莱特玻璃	225,000	7,285,500.00	2.78
10	06098	碧桂园服务	176,000	6,719,680.00	2.56
11	03968	招商银行	131,279	6,499,623.29	2.48

12	00836	华润电力	300,000	6,402,000.00	2.44
13	00291	华润啤酒	108,000	5,637,600.00	2.15
14	000568	泸州老窖	20,000	5,077,400.00	1.94
15	300911	亿田智能	60,000	4,915,200.00	1.88
16	02020	安踏体育	50,000	4,779,000.00	1.82
17	00388	香港交易所	10,000	3,723,400.00	1.42
18	00512	远大医药	700,000	3,696,000.00	1.41
19	06169	宇华教育	1,600,000	3,648,000.00	1.39
20	002917	金奥博	300,000	3,309,000.00	1.26
21	00826	天工国际	838,000	3,268,200.00	1.25
22	300750	宁德时代	5,400	3,175,200.00	1.21
23	000739	普洛药业	88,000	3,087,920.00	1.18
24	002790	瑞尔特	320,000	3,027,200.00	1.16
25	09966	康宁杰瑞制药-B	250,000	2,780,000.00	1.06
26	02313	申洲国际	22,500	2,757,600.00	1.05
27	02380	中国电力	630,000	2,702,700.00	1.03
28	603678	火炬电子	35,000	2,647,750.00	1.01
29	300430	诚益通	180,000	2,606,400.00	0.99
30	600745	闻泰科技	20,000	2,586,000.00	0.99
31	002709	天赐材料	22,000	2,522,300.00	0.96
32	002179	中航光电	25,000	2,514,000.00	0.96
33	688386	泛亚微透	30,000	2,420,400.00	0.92
34	06049	保利物业	48,000	2,405,760.00	0.92
35	300587	天铁股份	120,000	2,396,400.00	0.91
36	600884	杉杉股份	72,000	2,359,440.00	0.90
37	01458	周黑鸭	400,000	1,924,000.00	0.73
38	01951	锦欣生殖	270,000	1,922,400.00	0.73
39	300294	博雅生物	50,000	1,917,500.00	0.73
40	300454	深信服	10,000	1,910,000.00	0.73
41	600522	中天科技	105,000	1,780,800.00	0.68
42	603738	泰晶科技	30,000	1,779,000.00	0.68
43	00916	龙源电力	115,000	1,711,200.00	0.65
44	002897	意华股份	30,000	1,698,300.00	0.65
45	06078	海吉亚医疗	42,000	1,675,800.00	0.64
46	000858	五粮液	7,500	1,669,950.00	0.64
47	688385	复旦微电	33,000	1,661,220.00	0.63
48	002402	和而泰	60,000	1,645,800.00	0.63
49	688798	艾为电子	7,497	1,619,352.00	0.62

50	300751	迈为股份	2,500	1,605,750.00	0.61
51	688116	天奈科技	10,500	1,567,545.00	0.60
52	03900	绿城中国	150,000	1,540,500.00	0.59
53	000768	中航西飞	42,000	1,533,000.00	0.59
54	01548	金斯瑞生物科技	54,000	1,523,340.00	0.58
55	603666	亿嘉和	20,000	1,502,400.00	0.57
56	003026	中晶科技	20,000	1,481,000.00	0.57
57	000333	美的集团	20,000	1,476,200.00	0.56
58	002132	恒星科技	240,000	1,466,400.00	0.56
59	600869	远东股份	200,000	1,376,000.00	0.53
60	300613	富瀚微	8,000	1,304,400.00	0.50
61	03669	永达汽车	150,000	1,281,000.00	0.49
62	002734	利民股份	90,000	1,179,000.00	0.45
63	300354	东华测试	30,000	1,147,500.00	0.44
64	603583	捷昌驱动	22,500	1,116,675.00	0.43
65	01888	建滔积层板	100,000	1,084,000.00	0.41
66	002585	双星新材	40,000	1,083,200.00	0.41
67	603667	五洲新春	60,000	1,044,600.00	0.40
68	000823	超声电子	75,000	1,021,500.00	0.39
69	002028	思源电气	20,000	984,200.00	0.38
70	002727	一心堂	25,000	962,750.00	0.37
71	002056	横店东磁	50,000	943,500.00	0.36
72	300351	永贵电器	60,000	890,400.00	0.34
73	603035	常熟汽饰	50,000	886,000.00	0.34
74	00902	华能国际电力股份	200,000	852,000.00	0.33
75	300217	东方电热	150,000	847,500.00	0.32
76	300263	隆华科技	80,000	816,000.00	0.31
77	002384	东山精密	30,000	813,000.00	0.31
78	00268	金蝶国际	40,000	784,800.00	0.30
79	00038	第一拖拉机股份	240,000	775,200.00	0.30
80	00257	光大环境	150,000	768,000.00	0.29
81	002139	拓邦股份	40,000	747,600.00	0.29
82	600329	中新药业	20,000	628,200.00	0.24
83	600116	三峡水利	30,000	349,800.00	0.13
84	600927	永安期货	1,859	69,749.68	0.03
85	00669	创科实业	350	44,411.50	0.02



86	603230	内蒙新华	1,141	29,517.67	0.01
87	001296	长江材料	310	18,376.80	0.01
88	01997	九龙仓置业	500	16,190.00	0.01
89	00005	汇丰控股	384	14,726.40	0.01
90	02382	舜宇光学科 技	73	14,718.26	0.01
91	00004	九龙仓集团	500	9,790.00	0.00
92	02883	中海油田服 务	1,698	9,474.84	0.00
93	00392	北京控股	419	9,213.81	0.00
94	00883	中国海洋石 油	902	5,926.14	0.00
95	001234	泰慕士	333	5,504.49	0.00
96	603176	汇通集团	1,924	4,713.80	0.00
97	00384	中国燃气	168	2,226.00	0.00
98	03311	中国建筑国 际	173	1,370.16	0.00
99	02282	美高梅中国	333	1,288.71	0.00
100	01157	中联重科	122	489.22	0.00
101	01336	新华保险	14	238.70	0.00

注：对于同时在 A+H 股上市的股票，合并计算公允价值参与排序，并按照不同股票分别披露。

## 8.4 报告期内股票投资组合的重大变动

### 8.4.1 累计买入金额超出期初基金资产净值 2%或前 20 名的股票明细

金额单位：人民币元

序号	股票代码	股票名称	本期累计买入金额	占期初基金资产净值 比例（%）
1	02333	长城汽车	19,330,195.61	12.52
2	00700	腾讯控股	15,539,841.89	10.07
3	00388	香港交易所	14,627,866.81	9.48
4	02319	蒙牛乳业	13,372,086.40	8.66
5	06865	福莱特玻璃	11,253,936.13	7.29
6	01999	敏华控股	11,123,452.95	7.21
7	01811	中广核新能源	10,924,211.28	7.08
8	06169	宇华教育	10,457,632.70	6.77
9	03690	美团-W	10,377,814.58	6.72
10	06969	思摩尔国际	10,230,800.16	6.63
11	000858	五粮液	9,553,499.68	6.19
12	603799	华友钴业	8,810,194.86	5.71

13	02020	安踏体育	8,676,934.01	5.62
14	000739	普洛药业	8,408,877.04	5.45
15	00968	信义光能	8,293,687.72	5.37
16	002010	传化智联	8,109,582.00	5.25
17	00836	华润电力	8,071,442.15	5.23
18	01658	邮储银行	8,030,995.13	5.20
19	01888	建滔积层板	8,013,760.93	5.19
20	02269	药明生物	7,888,269.42	5.11
21	02013	微盟集团	7,605,919.82	4.93
22	01691	JS 环球生活	7,516,296.92	4.87
23	06098	碧桂园服务	7,354,956.70	4.76
24	00291	华润啤酒	7,181,834.59	4.65
25	300122	智飞生物	7,059,068.00	4.57
26	00826	天工国际	6,841,934.45	4.43
27	300035	中科电气	6,646,303.00	4.31
28	01772	赣锋锂业	6,560,122.55	4.25
29	002709	天赐材料	6,527,968.84	4.23
30	601058	赛轮轮胎	6,479,962.20	4.20
31	600438	通威股份	6,256,893.00	4.05
32	000568	泸州老窖	6,253,907.00	4.05
33	02318	中国平安	6,215,613.44	4.03
34	00354	中国软件国际	6,090,477.35	3.95
35	603906	龙蟠科技	6,039,200.40	3.91
36	00268	金蝶国际	6,024,753.17	3.90
37	06862	海底捞	5,981,217.03	3.87
38	600522	中天科技	5,959,162.65	3.86
39	300750	宁德时代	5,948,570.00	3.85
40	00966	中国太平	5,926,871.28	3.84
41	01951	锦欣生殖	5,787,612.76	3.75
42	01801	信达生物	5,767,860.30	3.74
43	00522	ASM PACIFIC	5,700,859.08	3.69
44	03968	招商银行	5,542,922.96	3.59
45	300850	新强联	5,441,990.64	3.53
46	09966	康宁杰瑞制药-B	5,386,383.97	3.49
47	300454	深信服	5,357,676.00	3.47
48	002539	云图控股	5,332,389.00	3.45

49	600389	江山股份	5,254,899.00	3.40
50	01378	中国宏桥	5,245,459.14	3.40
51	600884	杉杉股份	5,179,910.00	3.36
52	300911	亿田智能	5,145,889.00	3.33
53	688063	派能科技	5,041,281.98	3.27
54	01066	威高股份	5,019,744.27	3.25
55	01398	工商银行	4,983,559.08	3.23
56	300073	当升科技	4,811,175.00	3.12
57	00762	中国联通	4,758,215.23	3.08
58	01347	华虹半导体	4,728,147.35	3.06
59	01478	丘钛科技	4,664,756.53	3.02
60	00285	比亚迪电子	4,650,388.60	3.01
61	00909	明源云	4,639,450.27	3.01
62	600570	恒生电子	4,523,192.20	2.93
63	003026	中晶科技	4,498,714.00	2.91
64	603678	火炬电子	4,422,928.00	2.86
65	02382	舜宇光学科技	4,349,931.00	2.82
66	01093	石药集团	4,276,899.32	2.77
67	01898	中煤能源	4,258,830.03	2.76
68	00868	信义玻璃	4,162,786.04	2.70
69	601012	隆基股份	4,161,541.00	2.70
70	02331	李宁	4,127,923.79	2.67
71	002171	楚江新材	4,095,570.60	2.65
72	300258	精锻科技	4,062,446.97	2.63
73	300587	天铁股份	3,980,559.62	2.58
74	01548	金斯瑞生物科技	3,916,140.91	2.54
75	06049	保利物业	3,898,649.96	2.53
76	603010	万盛股份	3,893,170.00	2.52
77	03669	永达汽车	3,877,839.83	2.51
78	300682	朗新科技	3,876,905.24	2.51
79	300677	英科医疗	3,849,377.00	2.49
80	002043	兔宝宝	3,832,510.00	2.48
81	03888	金山软件	3,826,224.78	2.48
82	300354	东华测试	3,800,244.00	2.46
83	02313	申洲国际	3,787,087.83	2.45
84	01109	华润置地	3,762,602.35	2.44

85	00189	东岳集团	3,714,046.56	2.41
86	01024	快手-W	3,616,044.85	2.34
87	02883	中海油田服务	3,615,082.92	2.34
88	02359	药明康德	3,573,659.83	2.31
89	603155	新亚强	3,545,410.00	2.30
90	300151	昌红科技	3,542,722.00	2.29
91	601233	桐昆股份	3,518,303.00	2.28
92	002179	中航光电	3,474,547.00	2.25
93	600483	福能股份	3,463,802.40	2.24
94	300887	谱尼测试	3,448,480.07	2.23
95	00873	世茂服务	3,442,952.67	2.23
96	605186	健麾信息	3,432,698.00	2.22
97	01765	希望教育	3,380,679.12	2.19
98	601636	旗滨集团	3,375,396.00	2.19
99	000733	振华科技	3,347,604.00	2.17
100	600745	闻泰科技	3,332,064.35	2.16
101	300421	力星股份	3,330,239.40	2.16
102	01458	周黑鸭	3,312,369.13	2.15
103	603801	志邦家居	3,309,221.08	2.14
104	688385	复旦微电	3,261,446.35	2.11
105	00297	中化化肥	3,246,935.30	2.10
106	300659	中孚信息	3,231,914.00	2.09
107	00981	中芯国际	3,230,684.41	2.09
108	002917	金奥博	3,212,890.00	2.08
109	002790	瑞尔特	3,188,545.24	2.07
110	300738	奥飞数据	3,183,681.51	2.06
111	002897	意华股份	3,167,912.00	2.05
112	06078	海吉亚医疗	3,123,680.80	2.02
113	600096	云天化	3,120,573.00	2.02
114	01918	融创中国	3,100,610.48	2.01

注：（1）买入包括基金二级市场上主动的买入、新股、配股、债转股、换股及行权等获得的股票。

（2）“买入金额”按买卖成交金额（成交单价乘以成交数量）填列，不考虑相关交易费用。

#### 8.4.2 累计卖出金额超期初基金资产净值 2%或前 20 名的股票明细

金额单位：人民币元

序号	股票代码	股票名称	本期累计卖出金额	占期初基金资产净值
----	------	------	----------	-----------

				比例 (%)
1	02333	长城汽车	20,963,086.38	13.58
2	00700	腾讯控股	11,587,255.32	7.51
3	000858	五粮液	11,009,427.15	7.13
4	00968	信义光能	10,553,309.57	6.84
5	00388	香港交易所	10,521,690.16	6.82
6	02318	中国平安	9,417,246.80	6.10
7	02013	微盟集团	9,246,090.69	5.99
8	002010	传化智联	9,155,735.00	5.93
9	06969	思摩尔国际	9,147,841.43	5.93
10	01811	中广核新能源	8,129,104.58	5.27
11	01801	信达生物	8,045,454.05	5.21
12	01658	邮储银行	8,026,667.75	5.20
13	01888	建滔积层板	8,012,415.35	5.19
14	00966	中国太平	7,995,335.83	5.18
15	02331	李宁	7,879,247.96	5.10
16	603906	龙蟠科技	7,557,524.00	4.90
17	000739	普洛药业	7,507,382.74	4.86
18	01691	JS 环球生活	7,400,707.01	4.79
19	300122	智飞生物	7,237,086.00	4.69
20	01066	威高股份	7,066,705.64	4.58
21	601058	赛轮轮胎	7,018,734.00	4.55
22	00354	中国软件国际	7,013,760.67	4.54
23	300035	中科电气	6,953,232.12	4.50
24	03888	金山软件	6,829,766.64	4.42
25	00268	金蝶国际	6,745,200.05	4.37
26	00285	比亚迪电子	6,277,538.51	4.07
27	01772	赣锋锂业	6,241,504.48	4.04
28	01347	华虹半导体	6,229,874.07	4.04
29	600438	通威股份	6,223,115.12	4.03
30	06098	碧桂园服务	6,128,287.69	3.97
31	300850	新强联	6,127,617.10	3.97
32	03690	美团-W	5,960,103.15	3.86
33	06862	海底捞	5,918,931.43	3.83
34	01765	希望教育	5,873,192.19	3.80
35	06169	宇华教育	5,683,914.48	3.68
36	00826	天工国际	5,280,827.62	3.42
37	688063	派能科技	5,249,208.57	3.40

38	00868	信义玻璃	5,210,072.41	3.37
39	01378	中国宏桥	5,187,748.44	3.36
40	00522	ASM PACIFIC	5,159,726.86	3.34
41	600389	江山股份	5,112,614.00	3.31
42	002539	云图控股	5,107,499.00	3.31
43	300073	当升科技	5,098,350.00	3.30
44	06865	福莱特玻璃	5,018,999.78	3.25
45	00762	中国联通	5,018,569.42	3.25
46	02020	安踏体育	4,848,718.21	3.14
47	01398	工商银行	4,794,652.89	3.11
48	01898	中煤能源	4,789,446.91	3.10
49	01873	维亚生物	4,681,881.06	3.03
50	02883	中海油田服务	4,673,229.03	3.03
51	01478	丘钛科技	4,623,640.67	2.99
52	06049	保利物业	4,598,111.18	2.98
53	600096	云天化	4,587,501.00	2.97
54	600570	恒生电子	4,567,434.00	2.96
55	603010	万盛股份	4,562,155.00	2.96
56	02382	舜宇光学科技	4,488,719.19	2.91
57	600031	三一重工	4,463,405.00	2.89
58	002709	天赐材料	4,457,602.12	2.89
59	002171	楚江新材	4,373,330.05	2.83
60	601636	旗滨集团	4,290,762.00	2.78
61	01093	石药集团	4,219,975.59	2.73
62	600483	福能股份	4,211,807.00	2.73
63	300258	精锻科技	4,195,231.00	2.72
64	300682	朗新科技	4,089,834.26	2.65
65	300354	东华测试	3,954,578.00	2.56
66	03669	永达汽车	3,946,495.34	2.56
67	603801	志邦家居	3,935,325.00	2.55
68	03908	中金公司	3,934,893.24	2.55
69	002043	兔宝宝	3,911,704.50	2.53
70	600522	中天科技	3,883,621.99	2.52
71	601012	隆基股份	3,855,669.00	2.50
72	603997	继峰股份	3,853,514.22	2.50
73	00981	中芯国际	3,758,860.79	2.43
74	00909	明源云	3,756,503.96	2.43
75	01109	华润置地	3,711,130.12	2.40

76	603185	上机数控	3,698,661.00	2.40
77	02319	蒙牛乳业	3,686,938.39	2.39
78	300677	英科医疗	3,666,590.16	2.38
79	603155	新亚强	3,629,076.00	2.35
80	000733	振华科技	3,619,464.00	2.34
81	605186	健麾信息	3,574,159.00	2.32
82	002434	万里扬	3,545,105.00	2.30
83	00189	东岳集团	3,515,945.89	2.28
84	002601	龙佰集团	3,514,946.00	2.28
85	00883	中国海洋石油	3,469,874.76	2.25
86	300124	汇川技术	3,425,359.00	2.22
87	601233	桐昆股份	3,416,258.52	2.21
88	00880	澳博控股	3,391,616.31	2.20
89	300421	力星股份	3,322,746.00	2.15
90	603348	文灿股份	3,301,047.00	2.14
91	00836	华润电力	3,235,975.75	2.10
92	688536	思瑞浦	3,226,494.67	2.09
93	02359	药明康德	3,225,325.03	2.09
94	300660	江苏雷利	3,220,033.65	2.09
95	300151	昌红科技	3,218,812.00	2.08
96	01999	敏华控股	3,212,122.92	2.08
97	300887	谱尼测试	3,193,971.00	2.07
98	300842	帝科股份	3,148,660.00	2.04

注：（1）卖出主要指二级市场上主动的卖出、换股、要约收购、发行人回购及行权等减少的股票。

（2）“卖出金额”均按买卖成交金额（成交单价乘以成交数量）填列，不考虑相关交易费用。

#### 8.4.3 买入股票的成本总额及卖出股票的收入总额

单位：人民币元

买入股票成本（成交）总额	1,255,354,983.21
卖出股票收入（成交）总额	1,143,516,772.58

注：（1）买入包括基金二级市场上主动的买入、新股、配股、债转股、换股及行权等获得的股票，卖出主要指二级市场上主动的卖出、换股、要约收购、发行人回购及行权等减少的股票。

（2）“买入股票成本”、“卖出股票收入”均按买卖成交金额（成交单价乘以成交数量）填列，不考虑相关交易费用。

#### 8.5 期末按债券品种分类的债券投资组合

金额单位：人民币元

序号	债券品种	公允价值	占基金资产净值比例（%）
----	------	------	--------------

1	国家债券	11,002,200.00	4.20
2	央行票据	-	-
3	金融债券	-	-
	其中：政策性金融债	-	-
4	企业债券	-	-
5	企业短期融资券	-	-
6	中期票据	-	-
7	可转债（可交换债）	1,728,489.78	0.66
8	同业存单	-	-
9	其他	-	-
10	合计	12,730,689.78	4.86

### 8.6 期末按公允价值占基金资产净值比例大小排序的前五名债券投资明细

金额单位：人民币元

序号	债券代码	债券名称	数量（张）	公允价值	占基金资产净值比例（%）
1	019649	21 国债 01	110,000	11,002,200.00	4.20
2	110053	苏银转债	11,690	1,383,628.40	0.53
3	113021	中信转债	1,820	197,688.40	0.08
4	118002	天合转债	300	53,172.00	0.02
5	132022	20 广版 EB	400	41,800.00	0.02

### 8.7 期末按公允价值占基金资产净值比例大小排序的所有资产支持证券投资明细

本基金本报告期末未持有资产支持证券。

### 8.8 报告期末按公允价值占基金资产净值比例大小排序的前五名贵金属投资明细

本基金本报告期末未持有贵金属。

### 8.9 期末按公允价值占基金资产净值比例大小排序的前五名权证投资明细

本基金本报告期末未持有权证。

### 8.10 报告期末本基金投资的股指期货交易情况说明

本基金本报告期内未投资股指期货。

### 8.11 报告期末本基金投资的国债期货交易情况说明

本基金本报告期内未投资国债期货。

### 8.12 投资组合报告附注

#### 8.12.1 本基金投资的前十名证券的发行主体本期受到调查以及处罚的情况的说明

腾讯控股有限公司因未及时披露公司重大事项等行为在本报告编制前一年内受到国家市场监



督管理总局的处罚。

浙江华友钴业股份有限公司因信息披露虚假或严重误导性陈述等行为在本报告编制前一年内受到上海证券交易所的处罚。

基金投资上述主体相关证券的决策流程符合公司投资制度的规定。

报告期内本基金投资的前十名证券发行主体除上述主体收到监管部门处罚决定书或行政监管措施决定书外，其他发行主体未出现被监管部门立案调查，或在报告编制日前一年内受到公开谴责、处罚的情形。

### 8.12.2 基金投资的前十名股票超出基金合同规定的备选股票库情况的说明

基金投资的前十名股票未超出基金合同规定的备选股票库。

### 8.12.3 期末其他各项资产构成

单位：人民币元

序号	名称	金额
1	存出保证金	119,842.31
2	应收证券清算款	961,782.23
3	应收股利	11,768.11
4	应收利息	267,731.93
5	应收申购款	-
6	其他应收款	-
7	待摊费用	-
8	其他	-
9	合计	1,361,124.58

### 8.12.4 期末持有的处于转股期的可转换债券明细

金额单位：人民币元

序号	债券代码	债券名称	公允价值	占基金资产净值比例（%）
1	110053	苏银转债	1,383,628.40	0.53
2	113021	中信转债	197,688.40	0.08
3	132022	20广版EB	41,800.00	0.02
4	110062	烽火转债	23,110.00	0.01
5	113030	东风转债	18,235.20	0.01
6	128136	立讯转债	10,855.78	0.00

### 8.12.5 期末前十名股票中存在流通受限情况的说明

本基金本报告期末前十名股票中未存在流通受限情况。

### 8.12.6 投资组合报告附注的其他文字描述部分

- 1、由于四舍五入的原因，分项之和与合计项之间可能存在尾差。
- 2、报告期内没有需说明的证券投资决策程序。

## § 9 基金份额持有人信息

### 9.1 期末基金份额持有人户数及持有人结构

份额单位：份

持有人户数 (户)	户均持有的 基金份额	持有人结构			
		机构投资者		个人投资者	
		持有份额	占总份 额比例	持有份额	占总份 额比例
5,410	26,901.44	95,620,468.41	65.70%	49,916,324.96	34.30%

### 9.2 期末基金管理人的从业人员持有本基金的情况

项目	持有份额总数 (份)	占基金总份额比例
基金管理人所有从业人员 持有本基金	633,199.45	0.4351%

### 9.3 期末基金管理人的从业人员持有本开放式基金份额总量区间的情况

项目	持有基金份额总量的数量区间 (万份)
本公司高级管理人员、基金投资和研究部 门负责人持有本开放式基金	10~50
本基金基金经理持有本开放式基金	0

## § 10 开放式基金份额变动

单位：份

基金合同生效日（2016年12月29日）基金份额总额	223,112,505.88
本报告期期初基金份额总额	82,828,952.62
本报告期基金总申购份额	99,035,632.34
减:本报告期基金总赎回份额	36,327,791.59
本报告期基金拆分变动份额（份额减少以“-”填列）	-
本报告期期末基金份额总额	145,536,793.37

注：报告期期间基金总申购份额含红利再投、转换入份额；基金总赎回份额含转换出份额。

## § 11 重大事件揭示

### 11.1 基金份额持有人大会决议

本报告期本基金未召开份额持有人大会。

### 11.2 基金管理人、基金托管人的专门基金托管部门的重大人事变动

本报告期本基金管理人未出现重大人事变动。

2021 年 5 月，中国农业银行总行决定谭敦宇任托管业务部总裁。

2021 年 8 月，中国农业银行总行决定王霄勇任托管业务部副总裁。

### 11.3 涉及基金管理人、基金财产、基金托管业务的诉讼

本报告期无涉及本基金管理人、基金财产、基金托管业务的诉讼事项。

### 11.4 基金投资策略的改变

本报告期本基金无投资策略的变化。

### 11.5 为基金进行审计的会计师事务所情况

本基金聘任普华永道中天会计师事务所（特殊普通合伙）为本基金提供审计服务，本年度应支付给普华永道中天会计师事务所（特殊普通合伙）报酬为 40,000.00 元；截至 2021 年 12 月 31 日，该审计机构向本基金提供审计服务不满 6 年。

### 11.6 管理人、托管人及其高级管理人员受稽查或处罚等情况

本报告期内，本基金管理人、托管人及其高级管理人员未受稽查或处罚。

### 11.7 基金租用证券公司交易单元的有关情况

#### 11.7.1 基金租用证券公司交易单元进行股票投资及佣金支付情况

金额单位：人民币元

券商名称	交易单元数量	股票交易		应支付该券商的佣金		备注
		成交金额	占当期股票成交总额的比例	佣金	占当期佣金总量的比例	
国泰君安	2	937,504,910.15	39.10%	267,960.21	39.31%	-
光大证券	2	471,674,143.42	19.67%	132,963.13	19.51%	-
长江证券	2	357,806,056.83	14.92%	100,543.73	14.75%	-

东吴证券	2	184,247,805.33	7.68%	52,166.53	7.65%	-
广发证券	2	143,873,889.04	6.00%	40,947.70	6.01%	-
方正证券	2	99,819,421.56	4.16%	28,333.73	4.16%	-
兴业证券	2	58,985,262.71	2.46%	16,695.47	2.45%	-
申万宏源	2	51,765,082.91	2.16%	16,242.62	2.38%	-
天风证券	2	45,831,186.08	1.91%	13,105.80	1.92%	-
中金公司	2	30,607,595.51	1.28%	8,264.72	1.21%	-
安信证券	2	15,617,340.81	0.65%	4,393.52	0.64%	-
招商证券	2	-	-	-	-	-
东兴证券	2	-	-	-	-	-
东方证券	2	-	-	-	-	-
中信证券	3	-	-	-	-	-

注：1、此处的佣金指本基金通过券商的交易单元进行股票、权证等交易而合计支付该券商的佣金合计，不单指股票交易佣金。

## 2、交易单元的选择标准和程序

交易单元租用券商选择的首要标准为符合监管机构相关规定，包括但不限于满足以下条件：

- （1）经营行为规范，近一年内无重大违规行为，未受监管机构重大处罚；
- （2）财务状况和经营状况良好；
- （3）内部管理规范，具备健全的内控制度，在业内有良好的声誉；
- （4）有较强的研究能力，能提供质量较高的市场研究报告，并能根据基金投资需求提供专门的研究报告；
- （5）能及时提供准确的信息资讯服务；
- （6）满足基金运作的保密要求；
- （7）符合中国证监会规定的其他条件。

本基金管理人依据以上标准，定期或者不定期对候选券商研究实力和服务质量进行评估，确定租用交易单元的券商，基金管理人与被选择的券商签订相关协议并通知托管行。

3、本报告期内本基金新增租用 1 个中信证券北交所交易单元。

## 11.7.2 基金租用证券公司交易单元进行其他证券投资的情况

金额单位：人民币元

券商名称	债券交易		债券回购交易		权证交易	
	成交金额	占当期债券成交总额的比例	成交金额	占当期债券回购成交总额的比例	成交金额	占当期权证成交总额的比例
国泰君安	5,351,458.12	17.10%	605,000,000.00	40.08%	-	-
光大证券	102,704.31	0.33%	499,000,000.00	33.06%	-	-
长江证券	-	-	296,000,000.00	19.61%	-	-
东吴证券	-	-	26,000,000.00	1.72%	-	-
广发证券	-	-	25,000,000.00	1.66%	-	-
方正证券	-	-	10,000,000.00	0.66%	-	-
兴业证券	-	-	11,000,000.00	0.73%	-	-
申万宏源	-	-	10,000,000.00	0.66%	-	-
天风证券	14,808,220.00	47.32%	16,300,000.00	1.08%	-	-
中金公司	-	-	7,000,000.00	0.46%	-	-
安信证券	11,032,036.10	35.25%	4,000,000.00	0.27%	-	-
招商证券	-	-	-	-	-	-
东兴证券	-	-	-	-	-	-
东方证券	-	-	-	-	-	-
中信证券	-	-	-	-	-	-

## 11.8 其他重大事件

序号	公告事项	法定披露方式	法定披露日期
1	关于泰康资产管理有限责任公司旗下部分基金 2021 年非港股通交易日不开放申购赎回等交易类业务的提示性公告	《中国证券报》、《上海证券报》、《证券日报》、《证券时报》、中国证监会基金电子披露网站及基金管理人网站	2021 年 1 月 1 日

2	关于调整泰康沪港深价值优选灵活配置混合型证券投资基金在上海好买基金销售有限公司最低申购金额;追加申购最低金额;赎回最低份额和持有最低限额的公告	《证券时报》、中国证监会基金电子披露网站及基金管理人网站	2021 年 2 月 1 日
3	关于泰康资产管理有限责任公司旗下部分基金 2021 年“春节”期间不开放申购赎回等交易类业务的提示性公告	《中国证券报》、《上海证券报》、《证券日报》、《证券时报》、中国证监会基金电子披露网站及基金管理人网站	2021 年 2 月 5 日
4	关于泰康资产管理有限责任公司旗下部分基金 2021 年“香港耶稣受难节;清明节;香港复活节”期间不开放申购赎回等交易类业务的提示性公告	《中国证券报》、《上海证券报》、《证券日报》、《证券时报》、中国证监会基金电子披露网站及基金管理人网站	2021 年 3 月 31 日
5	关于泰康资产管理有限责任公司旗下部分基金 2021 年“劳动节”期间不开放申购赎回等交易类业务的提示性公告	《中国证券报》、《上海证券报》、《证券日报》、《证券时报》、中国证监会基金电子披露网站及基金管理人网站	2021 年 4 月 27 日
6	关于泰康资产管理有限责任公司旗下部分基金 2021 年“端午节”期间不开放申购赎回等交易类业务的提示性公告	《中国证券报》、《上海证券报》、《证券日报》、《证券时报》、中国证监会基金电子披露网站及基金管理人网站	2021 年 6 月 9 日
7	关于泰康资产管理有限责任公司	《中国证券报》、《上	2021 年 6 月 29 日



	旗下部分基金 2021 年“香港特别行政区成立纪念日”期间不开放申购赎回等交易类业务的提示性公告	海证券报》、《证券日报》、《证券时报》、中国证监会基金电子披露网站及基金管理人网站	
8	关于泰康资产管理有限责任公司旗下部分基金 2021 年“中秋节；国庆节”期间不开放申购赎回等交易类业务的提示性公告	《中国证券报》、《上海证券报》、《证券日报》、《证券时报》、中国证监会基金电子披露网站及基金管理人网站	2021 年 9 月 13 日
9	关于泰康资产管理有限责任公司旗下部分基金 2021 年“香港重阳节”期间不开放申购赎回等交易类业务的提示性公告	《中国证券报》、《上海证券报》、《证券日报》、《证券时报》、中国证监会基金电子披露网站及基金管理人网站	2021 年 10 月 12 日
10	泰康沪港深价值优选灵活配置混合型证券投资基金因香港交易所休市暂停申购；赎回；转换转入及定期定额投资业务公告	《证券时报》、中国证监会基金电子披露网站及基金管理人网站	2021 年 10 月 14 日
11	关于泰康资产管理有限责任公司旗下部分基金 2021 年“香港圣诞节”期间不开放申购赎回等交易类业务的提示性公告	《中国证券报》、《上海证券报》、《证券日报》、《证券时报》、中国证监会基金电子披露网站及基金管理人网站	2021 年 12 月 22 日
12	关于泰康资产管理有限责任公司旗下部分基金 2022 年“元旦”期间不开放申购赎回等交易类业	《中国证券报》、《上海证券报》、《证券日报》、《证券时报》、	2021 年 12 月 27 日

	务的提示性公告	中国证监会基金电子披露网站及基金管理人网站	
13	关于直销电子交易平台开展汇款交易;赎回转认购业务费率优惠活动的公告	《中国证券报》、《上海证券报》、《证券日报》、《证券时报》、中国证监会基金电子披露网站及基金管理人网站	2021 年 1 月 21 日
14	关于泰康资产管理有限责任公司旗下部分开放式基金新增招商银行招赢通为销售机构并参加其费率优惠活动的公告	《中国证券报》、《上海证券报》、《证券日报》、《证券时报》、中国证监会基金电子披露网站及基金管理人网站	2021 年 1 月 22 日
15	关于泰康资产管理有限责任公司旗下部分开放式基金参加北京度小满基金销售有限公司费率优惠活动的公告	《中国证券报》、《上海证券报》、《证券日报》、《证券时报》、中国证监会基金电子披露网站及基金管理人网站	2021 年 1 月 22 日
16	关于泰康资产管理有限责任公司旗下部分开放式基金参加中国农业银行股份有限公司定投费率优惠活动的公告	《中国证券报》、《上海证券报》、《证券日报》、《证券时报》、中国证监会基金电子披露网站及基金管理人网站	2021 年 1 月 29 日
17	关于泰康资产管理有限责任公司旗下部分开放式基金新增中国中金财富证券有限公司为销售机构	《中国证券报》、《上海证券报》、《证券日报》、《证券时报》、	2021 年 2 月 8 日

	并参加其费率优惠活动的公告	中国证监会基金电子披露网站及基金管理人网站	
18	关于泰康资产管理有限责任公司旗下部分开放式基金新增招商银行招赢通为销售机构并参加其费率优惠活动的公告	《中国证券报》、《上海证券报》、《证券日报》、《证券时报》、中国证监会基金电子披露网站及基金管理人网站	2021 年 3 月 2 日
19	关于泰康资产管理有限责任公司旗下部分开放式基金新增腾安基金销售（深圳）有限公司为销售机构并参加其费率优惠活动的公告	《中国证券报》、《上海证券报》、《证券日报》、《证券时报》、中国证监会基金电子披露网站及基金管理人网站	2021 年 3 月 12 日
20	关于泰康资产管理有限责任公司旗下部分开放式基金新增北京度小满基金销售有限公司为销售机构并参加其费率优惠活动的公告	《中国证券报》、《上海证券报》、《证券日报》、《证券时报》、中国证监会基金电子披露网站及基金管理人网站	2021 年 3 月 16 日
21	泰康资产管理有限责任公司关于调整旗下部分开放式基金在珠海盈米基金销售有限公司最低申购金额；追加申购最低金额；赎回最低份额和持有最低限额的公告	《中国证券报》、《上海证券报》、《证券日报》、《证券时报》、中国证监会基金电子披露网站及基金管理人网站	2021 年 3 月 19 日
22	关于泰康资产管理有限责任公司旗下部分开放式基金新增光大证券股份有限公司为销售机构并参	《中国证券报》、《上海证券报》、《证券日报》、《证券时报》、	2021 年 4 月 26 日

	加其费率优惠活动的公告	中国证监会基金电子披露网站及基金管理人网站	
23	泰康资产管理有限责任公司关于调整旗下部分开放式基金在济安财富（北京）基金销售有限公司最低申购金额；追加申购最低金额；赎回最低份额和持有最低限额的公告	《中国证券报》、《上海证券报》、《证券日报》、《证券时报》、中国证监会基金电子披露网站及基金管理人网站	2021 年 4 月 30 日
24	关于泰康资产管理有限责任公司旗下部分开放式基金新增上海万得基金销售有限公司为销售机构并参加其费率优惠活动的公告	《中国证券报》、《上海证券报》、《证券日报》、《证券时报》、中国证监会基金电子披露网站及基金管理人网站	2021 年 5 月 10 日
25	关于泰康资产管理有限责任公司旗下部分基金 2021 年“香港佛诞日”期间不开放申购赎回等交易类业务的提示性公告	《中国证券报》、《上海证券报》、《证券日报》、《证券时报》、中国证监会基金电子披露网站及基金管理人网站	2021 年 5 月 17 日
26	关于泰康资产管理有限责任公司旗下部分开放式基金新增北京度小满基金销售有限公司为销售机构并参加其费率优惠活动的公告	《中国证券报》、《上海证券报》、《证券日报》、《证券时报》、中国证监会基金电子披露网站及基金管理人网站	2021 年 5 月 18 日
27	关于泰康资产管理有限责任公司旗下部分开放式基金开通在北京植信基金销售有限公司定投及转	《中国证券报》、《上海证券报》、《证券日报》、《证券时报》、	2021 年 5 月 21 日

	换业务并参加其费率优惠活动的公告	中国证监会基金电子披露网站及基金管理人网站	
28	关于泰康资产管理有限责任公司旗下部分开放式基金新增通华财富（上海）基金销售有限公司为销售机构并参加其费率优惠活动的公告	《中国证券报》、《上海证券报》、《证券日报》、《证券时报》、中国证监会基金电子披露网站及基金管理人网站	2021 年 6 月 8 日
29	关于泰康资产管理有限责任公司旗下部分开放式基金新增光大证券股份有限公司为销售机构并参加其费率优惠活动的公告	《中国证券报》、《上海证券报》、《证券日报》、《证券时报》、中国证监会基金电子披露网站及基金管理人网站	2021 年 6 月 15 日
30	关于泰康资产管理有限责任公司旗下部分开放式基金新增中泰证券股份有限公司为销售机构并参加其费率优惠活动的公告	《中国证券报》、《上海证券报》、《证券日报》、《证券时报》、中国证监会基金电子披露网站及基金管理人网站	2021 年 6 月 17 日
31	关于泰康资产管理有限责任公司旗下部分开放式基金新增上海万得基金销售有限公司为销售机构并参加其费率优惠活动的公告	《中国证券报》、《上海证券报》、《证券日报》、《证券时报》、中国证监会基金电子披露网站及基金管理人网站	2021 年 6 月 18 日
32	关于泰康资产管理有限责任公司旗下部分开放式基金新增北京恒天明泽基金销售有限公司为销售	《中国证券报》、《上海证券报》、《证券日报》、《证券时报》、	2021 年 6 月 28 日

	机构并参加其费率优惠活动的公告	中国证监会基金电子披露网站及基金管理人网站	
33	关于泰康资产管理有限责任公司旗下部分开放式基金参加交通银行股份有限公司手机银行申购及定投费率优惠活动的公告	《中国证券报》、《上海证券报》、《证券日报》、《证券时报》、中国证监会基金电子披露网站及基金管理人网站	2021 年 6 月 30 日
34	关于泰康资产管理有限责任公司旗下部分开放式基金新增上海利得基金销售有限公司为销售机构并参加其费率优惠活动的公告	《中国证券报》、《上海证券报》、《证券日报》、《证券时报》、中国证监会基金电子披露网站及基金管理人网站	2021 年 7 月 12 日
35	关于泰康资产管理有限责任公司旗下部分开放式基金新增中信建投证券股份有限公司为销售机构并参加其费率优惠活动的公告	《中国证券报》、《上海证券报》、《证券日报》、《证券时报》、中国证监会基金电子披露网站及基金管理人网站	2021 年 7 月 15 日
36	泰康资产管理有限责任公司关于调整旗下部分开放式基金在北京新浪仓石基金销售有限公司最低申购金额;追加申购最低金额;赎回最低份额和持有最低限额的公告	《中国证券报》、《上海证券报》、《证券日报》、《证券时报》、中国证监会基金电子披露网站及基金管理人网站	2021 年 7 月 21 日
37	泰康资产管理有限责任公司关于调整旗下部分开放式基金在天风证券股份有限公司最低申购金	《中国证券报》、《上海证券报》、《证券日报》、《证券时报》、	2021 年 7 月 21 日

	额;追加申购最低金额;赎回最低份额和持有最低限额的公告	中国证监会基金电子披露网站及基金管理人网站	
38	关于泰康资产管理有限责任公司旗下部分开放式基金新增腾安基金销售(深圳)有限公司为销售机构并参加其费率优惠活动的公告	《中国证券报》、《上海证券报》、《证券日报》、《证券时报》、中国证监会基金电子披露网站及基金管理人网站	2021年7月26日
39	关于旗下基金开展直销电子交易系统费率优惠活动的公告	《中国证券报》、《上海证券报》、《证券日报》、《证券时报》、中国证监会基金电子披露网站及基金管理人网站	2021年7月30日
40	关于泰康资产管理有限责任公司旗下部分开放式基金参加上海浦东发展银行股份有限公司费率优惠活动的公告	《中国证券报》、《上海证券报》、《证券日报》、《证券时报》、中国证监会基金电子披露网站及基金管理人网站	2021年7月30日
41	关于泰康资产管理有限责任公司旗下部分开放式基金新增上海万得基金销售有限公司为销售机构并参加其费率优惠活动的公告	《中国证券报》、《上海证券报》、《证券日报》、《证券时报》、中国证监会基金电子披露网站及基金管理人网站	2021年8月4日
42	关于直销电子交易系统开通赎回转申购业务并开展相关费率优惠活动的公告	《中国证券报》、《上海证券报》、《证券日报》、《证券时报》、	2021年8月6日

		中国证监会基金电子披露网站及基金管理人网站	
43	关于泰康资产管理有限责任公司旗下部分开放式基金新增泰信财富基金销售有限公司为销售机构并参加其费率优惠活动的公告	《中国证券报》、《上海证券报》、《证券日报》、《证券时报》、中国证监会基金电子披露网站及基金管理人网站	2021 年 8 月 12 日
44	关于泰康资产管理有限责任公司旗下部分开放式基金参加中国工商银行股份有限公司费率优惠活动的公告	《中国证券报》、《上海证券报》、《证券日报》、《证券时报》、中国证监会基金电子披露网站及基金管理人网站	2021 年 9 月 2 日
45	关于泰康资产管理有限责任公司旗下部分开放式基金新增招商证券股份有限公司为销售机构并参加其费率优惠活动的公告	《中国证券报》、《上海证券报》、《证券日报》、《证券时报》、中国证监会基金电子披露网站及基金管理人网站	2021 年 9 月 3 日
46	关于泰康资产管理有限责任公司旗下部分开放式基金新增北京创金启富基金销售有限公司为销售机构并参加其费率优惠活动的公告	《中国证券报》、《上海证券报》、《证券日报》、《证券时报》、中国证监会基金电子披露网站及基金管理人网站	2021 年 9 月 6 日
47	关于泰康资产管理有限责任公司旗下部分开放式基金新增招商银行招赢通为销售机构并参加其费	《中国证券报》、《上海证券报》、《证券日报》、《证券时报》、	2021 年 9 月 7 日



	率优惠活动的公告	中国证监会基金电子披露网站及基金管理人网站	
48	关于泰康资产管理有限责任公司旗下部分开放式基金新增上海天天基金销售有限公司为销售机构并参加其费率优惠活动的公告	《中国证券报》、《上海证券报》、《证券日报》、《证券时报》、中国证监会基金电子披露网站及基金管理人网站	2021 年 9 月 10 日
49	关于泰康资产管理有限责任公司旗下部分开放式基金参加上海基煜基金销售有限公司转换费率优惠活动的公告	《中国证券报》、《上海证券报》、《证券日报》、《证券时报》、中国证监会基金电子披露网站及基金管理人网站	2021 年 9 月 27 日
50	关于泰康资产管理有限责任公司旗下部分开放式基金新增北京创金启富基金销售有限公司为销售机构并参加其费率优惠活动的公告	《中国证券报》、《上海证券报》、《证券日报》、《证券时报》、中国证监会基金电子披露网站及基金管理人网站	2021 年 9 月 30 日
51	关于泰康资产管理有限责任公司旗下部分开放式基金参加中信证券华南股份有限公司费率优惠活动的公告	《中国证券报》、《上海证券报》、《证券日报》、《证券时报》、中国证监会基金电子披露网站及基金管理人网站	2021 年 10 月 15 日
52	关于泰康资产管理有限责任公司旗下部分开放式基金新增宜信普泽（北京）基金销售有限公司为	《中国证券报》、《上海证券报》、《证券日报》、《证券时报》、	2021 年 10 月 22 日

	销售机构并参加其费率优惠活动的公告	中国证监会基金电子披露网站及基金管理人网站	
53	关于泰康资产管理有限责任公司旗下部分开放式基金新增上海利得基金销售有限公司为销售机构并参加其费率优惠活动的公告	《中国证券报》、《上海证券报》、《证券日报》、《证券时报》、中国证监会基金电子披露网站及基金管理人网站	2021 年 10 月 28 日
54	关于泰康资产管理有限责任公司旗下部分开放式基金开通在泰信财富基金销售有限公司定投及转换业务并参加其费率优惠活动的公告	《中国证券报》、《上海证券报》、《证券日报》、《证券时报》、中国证监会基金电子披露网站及基金管理人网站	2021 年 11 月 18 日
55	关于泰康资产管理有限责任公司旗下部分开放式基金新增北京度小满基金销售有限公司为销售机构并参加其费率优惠活动的公告	《中国证券报》、《上海证券报》、《证券日报》、《证券时报》、中国证监会基金电子披露网站及基金管理人网站	2021 年 11 月 19 日
56	泰康资产管理有限责任公司关于旗下部分公募基金可投资北交所股票的公告	《中国证券报》、《上海证券报》、《证券日报》、《证券时报》、中国证监会基金电子披露网站及基金管理人网站	2021 年 11 月 20 日
57	关于直销电子交易系统开通赎回转申购业务并开展相关费率优惠活动的公告	《中国证券报》、《上海证券报》、《证券日报》、《证券时报》、	2021 年 11 月 23 日

		中国证监会基金电 子披露网站及基金 管理人网站	
58	关于泰康资产管理有限责任公司 旗下部分开放式基金参加国信证 券股份有限公司费率优惠活动的 公告	《中国证券报》、《上 海证券报》、《证券 日报》、《证券时报》、 中国证监会基金电 子披露网站及基金 管理人网站	2021 年 11 月 26 日
59	泰康资产管理有限责任公司关于 调整旗下部分开放式基金在宜信 普泽（北京）基金销售有限公司 最低申购金额；追加申购最低金 额；赎回最低份额和持有最低限 额的公告	《中国证券报》、《上 海证券报》、《证券 日报》、《证券时报》、 中国证监会基金电 子披露网站及基金 管理人网站	2021 年 12 月 29 日
60	关于泰康资产管理有限责任公司 旗下部分开放式基金参加交通银 行股份有限公司费率优惠活动的 公告	《中国证券报》、《上 海证券报》、《证券 日报》、《证券时报》、 中国证监会基金电 子披露网站及基金 管理人网站	2021 年 12 月 31 日

## § 12 影响投资者决策的其他重要信息

### 12.1 报告期内单一投资者持有基金份额比例达到或超过 20%的情况

投资者类别	报告期内持有基金份额变化情况					报告期末持有基金情况	
	序号	持有基金份额比例达到或者超过 20%的时间区间	期初份额	申购份额	赎回份额	持有份额	份额占比
机构	1	20210101 - 20211231	50,848,849.16	10,536,325.80	0.00	61,385,174.96	42.18%
个人	-	-	-	-	-	-	-
产品特有风险							
<p>当本基金出现单一持有者持有基金份额比例达到或者超过 20%时，基金管理人将审慎确认大额申购与大额赎回，投资者将面对管理人拒绝或暂停申购的风险、暂停赎回或延缓支付赎回款项的风险、巨额赎回的风险，以及当管理人确认大额申购与大额赎回时，可能会对基金份额净值造成一定影响等特有风险。</p>							

### 12.2 影响投资者决策的其他重要信息

无
---

## § 13 备查文件目录

### 13.1 备查文件目录

- (一) 中国证监会准予泰康沪港深价值优选灵活配置混合型证券投资基金注册的文件；
- (二) 《泰康沪港深价值优选灵活配置混合型证券投资基金基金合同》；
- (三) 《泰康沪港深价值优选灵活配置混合型证券投资基金招募说明书》；
- (四) 《泰康沪港深价值优选灵活配置混合型证券投资基金托管协议》；
- (五) 《泰康沪港深价值优选灵活配置混合型证券投资基金产品资料概要》。

### 13.2 存放地点

基金管理人和基金托管人的住所。

### 13.3 查阅方式

投资者可通过指定信息披露报纸（《证券时报》）或登录基金管理人网站（<http://www.tkfunds.com.cn>）和中国证监会基金电子披露网站（<http://eid.csrc.gov.cn/fund>）查阅。

泰康资产管理有限责任公司

2022年3月31日