

# 九泰盈泰量化股票型证券投资基金 2021 年年度报告

2021 年 12 月 31 日

基金管理人：九泰基金管理有限公司

基金托管人：浙商银行股份有限公司

送出日期：2022 年 3 月 31 日

## § 1 重要提示及目录

### 1.1 重要提示

基金管理人的董事会、董事保证本报告所载资料不存在虚假记载、误导性陈述或重大遗漏，并对其内容的真实性、准确性和完整性承担个别及连带的法律责任。本年度报告已经三分之二以上独立董事签字同意，并由董事长签发。

基金托管人浙商银行股份有限公司根据本基金合同规定，于 2022 年 3 月 25 日复核了本报告中的财务指标、净值表现、利润分配情况、财务会计报告、投资组合报告等内容，保证复核内容不存在虚假记载、误导性陈述或者重大遗漏。

基金管理人承诺以诚实信用、勤勉尽责的原则管理和运用基金资产，但不保证基金一定盈利。

基金的过往业绩并不代表其未来表现。投资有风险，投资者在作出投资决策前应仔细阅读本基金的招募说明书及其更新。

本年度报告财务资料已经审计，德勤华永会计师事务所(特殊普通合伙)为本基金出具了标准无保留意见的审计报告。

本报告期自 2021 年 8 月 18 日(基金合同生效日)起至 12 月 31 日止。

## 1.2 目录

<b>§ 1 重要提示及目录</b> .....	<b>2</b>
1.1 重要提示.....	2
1.2 目录.....	3
<b>§2 基金简介</b> .....	<b>5</b>
2.1 基金基本情况.....	5
2.2 基金产品说明.....	5
2.3 基金管理人和基金托管人.....	5
2.4 信息披露方式.....	6
2.5 其他相关资料.....	6
<b>§ 3 主要财务指标、基金净值表现及利润分配情况</b> .....	<b>7</b>
3.1 主要会计数据和财务指标.....	7
3.2 基金净值表现.....	8
3.3 过去三年基金的利润分配情况.....	10
<b>§4 管理人报告</b> .....	<b>11</b>
4.1 基金管理人及基金经理情况.....	11
4.2 管理人对报告期内本基金运作合规守信情况的说明.....	13
4.3 管理人对报告期内公平交易情况的专项说明.....	13
4.4 管理人对报告期内基金的投资策略和业绩表现的说明.....	13
4.5 管理人对宏观经济、证券市场及行业走势的简要展望.....	14
4.6 管理人内部有关本基金的监察稽核工作情况.....	14
4.7 管理人对报告期内基金估值程序等事项的说明.....	15
4.8 管理人对报告期内基金利润分配情况的说明.....	16
4.9 报告期内管理人对本基金持有人数或基金资产净值预警情形的说明.....	16
<b>§5 托管人报告</b> .....	<b>17</b>
5.1 报告期内本基金托管人合规守信情况声明.....	17
5.2 托管人对报告期内本基金投资运作合规守信、净值计算、利润分配等情况的说明.....	17
5.3 托管人对本年度报告中财务信息等内容的真实、准确和完整发表意见.....	17
<b>§6 审计报告</b> .....	<b>18</b>
6.1 审计报告基本信息.....	18
6.2 审计报告的基本内容.....	18
<b>§7 年度财务报表</b> .....	<b>21</b>
7.1 资产负债表.....	21
7.2 利润表.....	22
7.3 所有者权益（基金净值）变动表.....	23
7.4 报表附注.....	25
<b>§8 投资组合报告</b> .....	<b>48</b>
8.1 期末基金资产组合情况.....	48
8.2 期末按行业分类的股票投资组合.....	48
8.3 期末按公允价值占基金资产净值比例大小排序的所有股票投资明细.....	49
8.4 报告期内股票投资组合的重大变动.....	55
8.5 期末按债券品种分类的债券投资组合.....	58
8.6 期末按公允价值占基金资产净值比例大小排序的前五名债券投资明细.....	58
8.7 期末按公允价值占基金资产净值比例大小排序的所有资产支持证券投资明细.....	58

8.8	报告期末按公允价值占基金资产净值比例大小排序的前五名贵金属投资明细	59
8.9	期末按公允价值占基金资产净值比例大小排序的前五名权证投资明细	59
8.10	报告期末本基金投资的股指期货交易情况说明	59
8.11	报告期末本基金投资的国债期货交易情况说明	59
8.12	投资组合报告附注	59
<b>§ 9</b>	<b>基金份额持有人信息</b>	<b>60</b>
9.1	期末基金份额持有人户数及持有人结构	60
9.2	期末基金管理人的从业人员持有本基金的情况	60
9.3	期末基金管理人的从业人员持有本开放式基金份额总量区间的情况	60
<b>§ 10</b>	<b>开放式基金份额变动</b>	<b>61</b>
<b>§ 11</b>	<b>重大事件揭示</b>	<b>62</b>
11.1	基金份额持有人大会决议	62
11.2	基金管理人、基金托管人的专门基金托管部门的重大人事变动	62
11.3	涉及基金管理人、基金财产、基金托管业务的诉讼	62
11.4	基金投资策略的改变	62
11.5	为基金进行审计的会计师事务所情况	62
11.6	管理人、托管人及其高级管理人员受稽查或处罚等情况	62
11.7	基金租用证券公司交易单元的有关情况	62
11.8	其他重大事件	63
<b>§ 12</b>	<b>影响投资者决策的其他重要信息</b>	<b>65</b>
12.1	报告期内单一投资者持有基金份额比例达到或超过 20% 的情况	65
12.2	影响投资者决策的其他重要信息	65
<b>§ 13</b>	<b>备查文件目录</b>	<b>66</b>
13.1	备查文件目录	66
13.2	存放地点	66
13.3	查阅方式	66

## § 2 基金简介

### 2.1 基金基本情况

基金名称	九泰盈泰量化股票型证券投资基金	
基金简称	九泰盈泰量化	
基金主代码	011224	
基金运作方式	契约型开放式	
基金合同生效日	2021 年 8 月 18 日	
基金管理人	九泰基金管理有限公司	
基金托管人	浙商银行股份有限公司	
报告期末基金份额总额	104,016,820.78 份	
基金合同存续期	不定期	
下属分级基金的基金简称:	九泰盈泰量化 A	九泰盈泰量化 C
下属分级基金的交易代码:	011224	011225
报告期末下属分级基金的份额总额	59,487,419.65 份	44,529,401.13 份

### 2.2 基金产品说明

投资目标	本基金主要通过量化模型，精选股票进行投资，在严格控制风险的前提下，力争基金资产的长期稳定增值。
投资策略	<p>本基金通过对宏观经济环境、财政及货币政策、资金供需情况等因素的综合分析以及对资本市场趋势的判断，在评价未来一段时间股票、债券市场相对收益率的基础上，动态优化调整权益类、固定收益类等大类资产的配置。在严格控制风险的前提下，力争获得超越业绩比较基准的长期回报。</p> <p>本基金采用多层次量化模型，在有效控制风险的前提下，选取并持有预期收益较好的行业和股票构成投资组合，充分利用不同模型在不同市场环境下的适应性及其互补优势，在复杂多变的市场环境下，力争实现基金资产的稳健增值。</p> <p>本基金投资策略还包括债券投资策略、资产支持证券投资策略、股指期货投资策略等。</p>
业绩比较基准	沪深 300 指数收益率×95%+商业银行活期存款利率（税后）×5%
风险收益特征	本基金属于股票型证券投资基金，一般情况下其预期风险和预期收益高于货币市场基金、债券型基金、混合型基金。

### 2.3 基金管理人和基金托管人

项目	基金管理人	基金托管人
名称	九泰基金管理有限公司	浙商银行股份有限公司
信息披露负责人	姓名	陈沛
	联系电话	010-57383999
	电子邮箱	chenpei@jtamc.com
客户服务电话	400-628-0606	95527
传真	010-57383867	0571-88268688
注册地址	北京市丰台区丽泽路 18 号	杭州市萧山区鸿宁路 1788 号

	院 1 号楼 801-16 室	
办公地址	北京市朝阳区安立路 30 号 仰山公园 2 号楼 1 栋西侧一 层、二层	杭州市拱墅区延安路 368 号
邮政编码	100020	310006
法定代表人	严军	张荣森（代为履行法定代表人职 责）

注：因原法定代表人辞任，浙商银行股份有限公司于 2022 年 1 月 14 日以书面传签方式召开第六届董事会 2022 年第一次临时会议，审议通过了《关于推举董事代为履行董事长职责的议案》。经全体董事一致表决同意，由执行董事、行长张荣森先生代为履行董事长、董事会战略委员会主任委员、董事会普惠金融发展委员会主任委员及法定代表人职责，直至选举产生新任董事长且其任职资格获银保监会核准之日止。

## 2.4 信息披露方式

本基金选定的信息披露报纸名称	《中国证券报》
登载基金年度报告正文的管理人互联网网址	<a href="http://www.jtamc.com">http://www.jtamc.com</a>
基金年度报告备置地点	基金管理人及基金托管人住所

## 2.5 其他相关资料

项目	名称	办公地址
会计师事务所	德勤华永会计师事务所（特殊普通合伙）	上海市黄浦区延安东路 222 号 30 楼
注册登记机构	九泰基金管理有限公司	北京市朝阳区安立路 30 号仰山公园 2 号楼 1 栋西侧一层、二层

### § 3 主要财务指标、基金净值表现及利润分配情况

#### 3.1 主要会计数据和财务指标

金额单位：人民币元

3.1.1 期间数据和指标	2021年8月18日(基金合同生效日)-2021年12月31日		2020年		2019年	
	九泰盈泰量化 A	九泰盈泰量化 C	九泰盈泰量化 A	九泰盈泰量化 C	九泰盈泰量化 A	九泰盈泰量化 C
本期已实现收益	-4,931,137.80	-3,727,698.36	-	-	-	-
本期利润	-5,041,197.48	-3,710,710.80	-	-	-	-
加权平均基金份额本期利润	-0.0720	-0.0540	-	-	-	-
本期加权平均净值利润率	-7.51%	-5.58%	-	-	-	-
本期基金份额净值增长率	-7.04%	-7.26%	-	-	-	-
3.1.2 期末数据和指标	2021年末		2020年末		2019年末	
期末可供分配利润	-4,365,778.39	-3,361,945.18	-	-	-	-
期末可供分配基金份额利润	-0.0734	-0.0755	-	-	-	-
期末基金资产净值	55,299,299.89	41,298,768.45	-	-	-	-
期末基金份额净值	0.9296	0.9274	-	-	-	-
3.1.3 累计期末指标	2021年末		2020年末		2019年末	
基金份额累计净值增长率	-7.04%	-7.26%	-	-	-	-

注：1、所述基金业绩指标不包括持有人认购或交易基金的各项费用，计入费用后实际收益水平要低于所列数字；

2、本期已实现收益指基金本期利息收入、投资收益、其他收入（不含公允价值变动收益）扣除相关费用后的余额，本期利润为本期已实现收益加上本期公允价值变动收益；

3、期末可供分配利润，采用期末资产负债表中未分配利润与未分配利润中已实现部分的孰低数（为期末余额，不是当期发生数）。表中的“期末”均指本报告期最后一日，即2021年12月31日。

4、本基金合同于2021年8月18日生效，截至本报告期末基金成立未满一年，合同生效当期的相关数据和指标按实际存续期计算。

## 3.2 基金净值表现

### 3.2.1 基金份额净值增长率及其与同期业绩比较基准收益率的比较

九泰盈泰量化 A

阶段	份额净值增长率①	份额净值增长率标准差②	业绩比较基准收益率③	业绩比较基准收益率标准差④	①-③	②-④
过去三个月	-3.62%	0.67%	1.46%	0.75%	-5.08%	-0.08%
自基金合同生效起至今	-7.04%	0.63%	2.04%	0.82%	-9.08%	-0.19%

九泰盈泰量化 C

阶段	份额净值增长率①	份额净值增长率标准差②	业绩比较基准收益率③	业绩比较基准收益率标准差④	①-③	②-④
过去三个月	-3.77%	0.67%	1.46%	0.75%	-5.23%	-0.08%
自基金合同生效起至今	-7.26%	0.63%	2.04%	0.82%	-9.30%	-0.19%

### 3.2.2 自基金合同生效以来基金份额累计净值增长率变动及其与同期业绩比较基准收益率变动的比较

A级基金份额累计净值增长率与同期业绩比较基准收益率的历史走势对比图

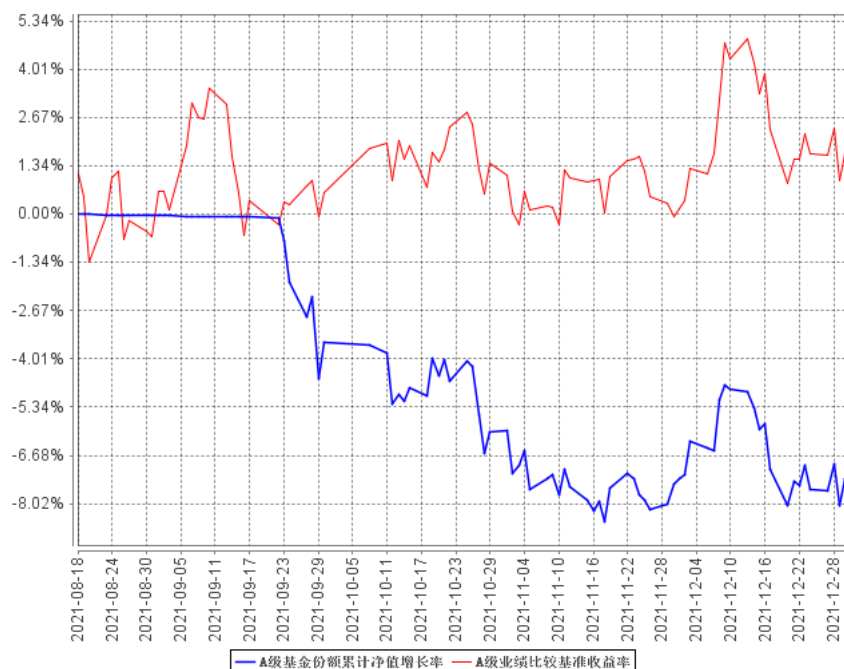



C级基金份额累计净值增长率与同期业绩比较基准收益率的历史走势对比图

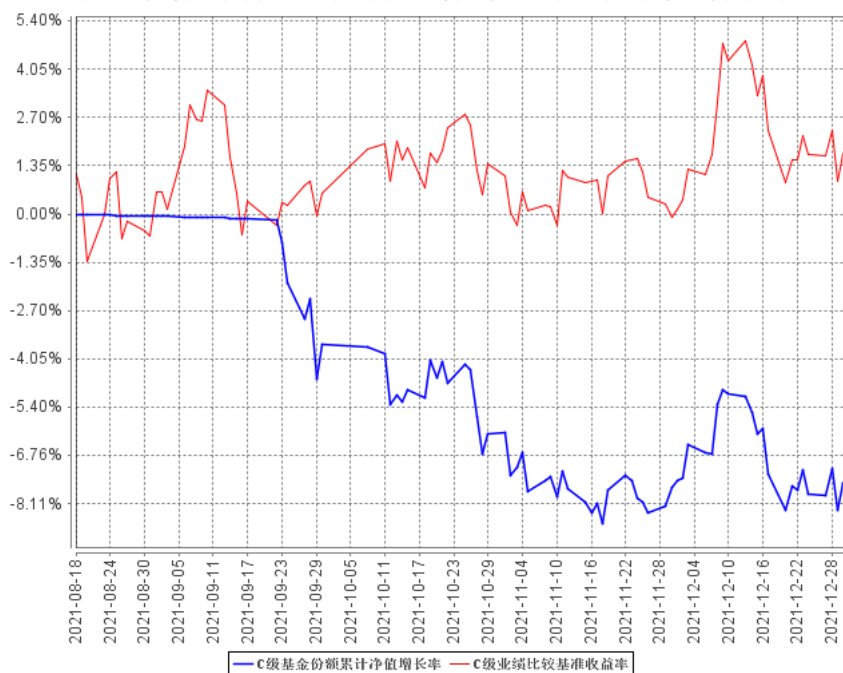

注：1. 本基金合同于 2021 年 8 月 18 日生效，截至本报告期末，本基金合同生效不满一年。

2. 根据基金合同的约定，自本基金合同生效之日起 6 个月内基金的投资比例需符合基金合同要求。截至本报告期末，本基金建仓期尚未结束。

### 3.2.3 自基金合同生效以来基金每年净值增长率及其与同期业绩比较基准收益率的比较

A级自基金合同生效以来基金每年净值增长率及其与同期业绩比较基准收益率的对比图

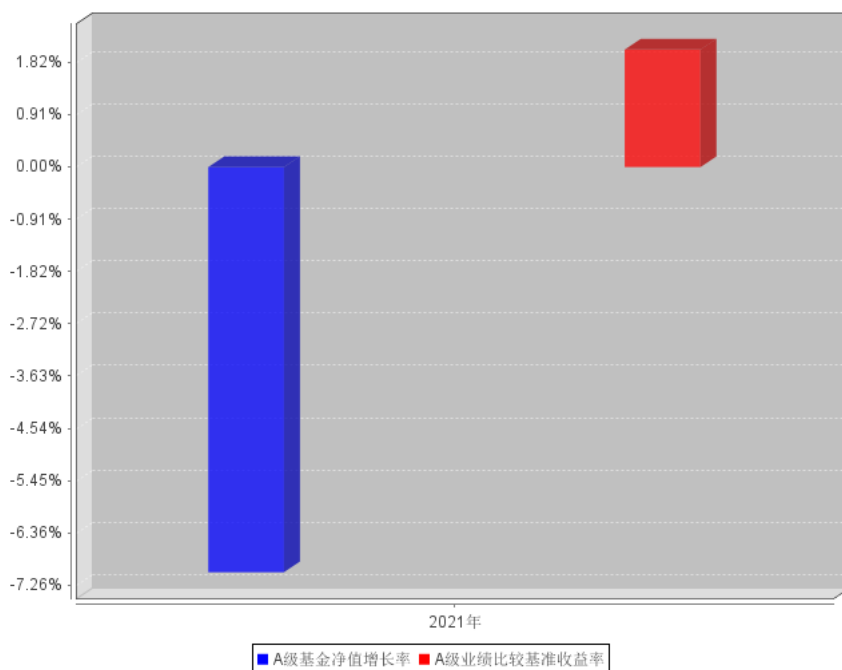

C级自基金合同生效以来基金每年净值增长率及其与同期业绩比较基准收益率的对比图

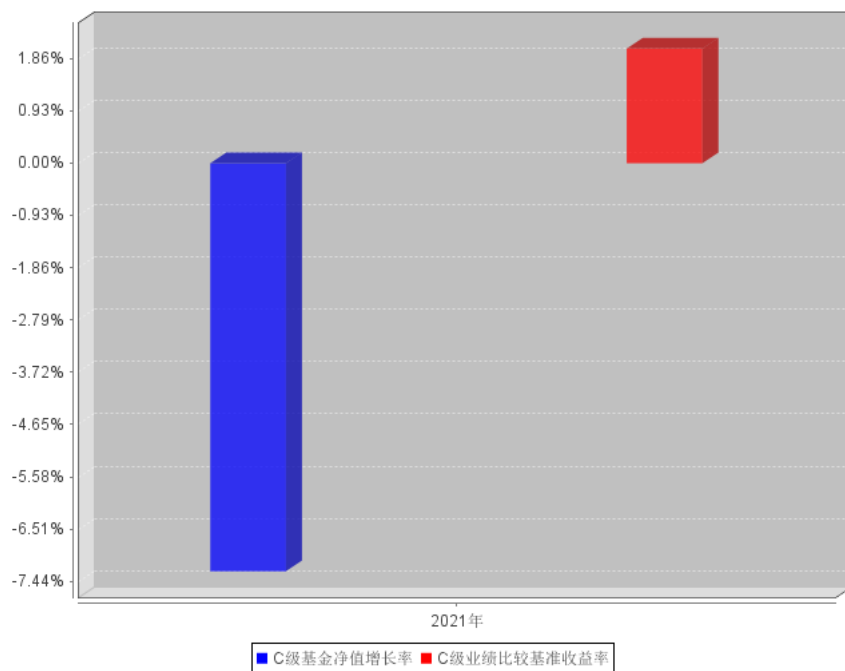

注：本基金合同于 2021 年 8 月 18 日生效，合同生效当年相关数据和指标按实际存续期计算，不按整个自然年度进行折算。

### 3.3 过去三年基金的利润分配情况

本基金自 2021 年 8 月 18 日（基金合同生效日）至本报告期末未进行利润分配。

## § 4 管理人报告

### 4.1 基金管理人及基金经理情况

#### 4.1.1 基金管理人及其管理基金的经验

九泰基金管理有限公司经中国证监会证监许可【2014】650 号文批准，于 2014 年 7 月 3 日正式成立，现注册资本 3 亿元人民币，其中昆吾九鼎投资管理有限公司、同创九鼎投资管理集团股份有限公司、拉萨昆吾九鼎产业投资管理有限公司和九州证券股份有限公司分别占注册资本 26%、25%、25%和 24%的股权。九泰基金坚持“持有人利益优先”和“风控第一”原则，以“大资管”时代金融资本市场改革发展为契机，积极推动业务和产品创新，不断探索新的商业模式，打造九泰基金差异化的竞争优势。

作为首家 PE 投资管理机构发起设立的公募基金管理公司，九泰基金将延续股东方的长期投资、价值投资的经营理念，在公募行业建立有效的公司治理和激励约束机制。

截至本报告期末（2021 年 12 月 31 日），基金管理人共管理 32 只开放式证券投资基金，包括九泰天富改革新动力灵活配置混合型证券投资基金、九泰天宝灵活配置混合型证券投资基金、九泰锐智事件驱动灵活配置混合型证券投资基金（LOF）、九泰久盛量化先锋灵活配置混合型证券投资基金、九泰日添金货币市场基金、九泰锐富事件驱动混合型发起式证券投资基金（LOF）、九泰久稳灵活配置混合型证券投资基金、九泰锐益灵活配置混合型证券投资基金（LOF）、九泰锐丰灵活配置混合型证券投资基金（LOF）、九泰泰富灵活配置混合型证券投资基金（LOF）、九泰久兴灵活配置混合型证券投资基金、九泰久益灵活配置混合型证券投资基金、九泰鸿祥服务升级灵活配置混合型证券投资基金、九泰科盈价值灵活配置混合型证券投资基金、九泰科鑫策略精选灵活配置混合型证券投资基金、九泰久信量化股票型证券投资基金、九泰天奕量化价值混合型证券投资基金、九泰动态策略灵活配置混合型证券投资基金、九泰聚鑫混合型证券投资基金、九泰久睿量化股票型证券投资基金、九泰行业优选灵活配置混合型证券投资基金、九泰久嘉纯债 3 个月定期开放债券型证券投资基金、九泰锐和 18 个月定期开放混合型证券投资基金、九泰久元量化股票型证券投资基金、九泰锐升 18 个月封闭运作混合型证券投资基金、九泰久福量化股票型证券投资基金、九泰量化新兴产业混合型证券投资基金、九泰久慧混合型证券投资基金、九泰久安量化股票型证券投资基金、九泰天兴量化智选股股票型证券投资基金、九泰盈泰量化股票型证券投资基金、九泰天利量化股票型证券投资基金。

#### 4.1.2 基金经理（或基金经理小组）及基金经理助理简介

姓名	职务	任本基金的基金经理（助理）期限		证券从业年限	说明
		任职日期	离任日期		
张鹏程	基金经理、玖方量化投资部副总监	2021年8月18日	-	11	清华大学统计专业硕士，北京大学理学学士，中国籍，具有基金从业资格，11年证券从业经验。曾任博时基金管理有限公司 ETF 及量化投资组基金经理助理、量化分析师，通联数据股份公司首席投资顾问、投资经理。2016年4月加入九泰基金管理有限公司，曾任九泰盈华量化灵活配置混合型证券投资基金（LOF）（原九泰锐华灵活配置混合型证券投资基金、原九泰锐华定增灵活配置混合型证券投资基金，2017年11月16日至2021年10月21日）的基金经理，现任玖方量化投资部副总监，九泰科盈价值灵活配置混合型证券投资基金（2020年3月12日至今）、九泰盈泰量化股票型证券投资基金（2021年8月18日至今）的基金经理。

注：证券从业的含义遵从行业协会《证券业从业人员资格管理办法》的相关规定。表中的任职日期和离职日期均指公司相关公告中披露的日期。

#### 4.1.3 期末兼任私募资产管理计划投资经理的基金经理同时管理的产品情况

本报告期末，本基金未发生基金经理兼任私募资产管理计划投资经理的情况。

## 4.2 管理人对报告期内本基金运作合规守信情况的说明

报告期内，本基金管理人严格遵守《中华人民共和国证券投资基金法》、《公开募集证券投资基金运作管理办法》、《证券投资基金管理公司公平交易制度指导意见》等法律法规及基金合同、招募说明书等有关基金法律文件的规定，本着诚实信用、勤勉尽责、安全高效的原则管理和运用基金资产，在严格控制投资风险的基础上，为基金份额持有人谋求最大利益，没有损害基金份额持有人利益的行为。

## 4.3 管理人对报告期内公平交易情况的专项说明

### 4.3.1 公平交易制度和控制方法

本基金管理人根据《证券投资基金管理公司公平交易制度指导意见》和有关法律法规的规定，针对股票、债券的一级市场申购和二级市场交易等投资管理活动，以及授权、研究分析、投资决策、交易执行、业绩评估等投资管理活动相关的各个环节，建立了股票、债券等证券池管理制度和细则，投资管理制度和细则，公平交易制度，异常交易管理制度等公平交易相关的公司制度或流程指引。通过加强投资决策、交易执行的内部控制，完善对投资交易行为的日常监控和事后分析评估，以及履行相关的报告和信息披露义务，切实防范投资管理业务中的不公平交易和利益输送行为，保护投资者合法权益。

### 4.3.2 公平交易制度的执行情况

本基金管理人一贯公平对待旗下管理的所有基金和组合，制定并严格遵守相应的制度和流程，通过系统和人工等方式在各环节严格控制交易公平执行。报告期内，本公司严格执行了《证券投资基金管理公司公平交易制度指导意见》和公司内部公平交易制度的规定。

本基金管理人通过统计检验的方法对管理的不同投资组合，在不同时间窗下（1 日内、3 日内、5 日内）的本年度同向交易价差进行了专项分析，未发现违反公平交易原则的异常情况。

### 4.3.3 异常交易行为的专项说明

本报告期内，本公司所管理的投资组合，在参与的交易所公开竞价交易中，同日反向交易成交较少的单边交易量超过该证券当日成交量的 5% 的情况共出现了 2 次，未发现异常。本报告期内也未发生因异常交易而受到监管机构处罚的情况。

## 4.4 管理人对报告期内基金的投资策略和业绩表现的说明

### 4.4.1 报告期内基金投资策略和运作分析

本基金在 2021 年三季度成立并开始运作，采用量化模型进行投资操作。报告期内，本基金使用的量化模型经历了过去几年最大的一轮超额收益回撤。

本基金采用两类量化模型进行投资操作：行业轮动模型、多因子选股模型。在报告期内，行

业轮动模型贡献了大部分的超额收益回撤，主要原因是前期该模型异常强势的表现，造成了交易拥挤，以及策略物极必反的回补；子策略来看，动量类策略回撤最大，包括基本面动量、情绪动量、分析师动量。多因子选股策略在报告期内也有一定的回撤，主要是前期表现强势的趋势类策略的回撤。

#### 4.4.2 报告期内基金的业绩表现

截至本报告期末本基金 A 类份额净值为 0.9296 元，本报告期基金份额净值增长率为-7.04%；截至本报告期末本基金 C 类份额净值为 0.9274 元，本报告期基金份额净值增长率为-7.26%；同期业绩比较基准收益率为 2.04%。

#### 4.5 管理人对宏观经济、证券市场及行业走势的简要展望

2022 年，我们从时间周期判断，市场最有可能是结构性的宽幅震荡走势，预计较难出现系统性上涨行情，对获取超额收益较为有利。

因为 2021 年，量化策略经历了以三季度为轴的大反转行情，但在四季度出现了历史最大回撤。一方面，量化产品规模的急速增长导致了策略和交易的拥挤；另一方面也是策略对称的波动放大结果。市场在经历了一个多季度的冷静和优胜劣汰后，预计不利因素逐步消退，超额收益也逐步呈现稳定。

本基金接下来会严格遵守量化模型进行投资，力争基金资产的长期稳定增值。

#### 4.6 管理人内部有关本基金的监察稽核工作情况

本报告期，本基金管理人从合法、合规、为持有人创造价值出发，依照公司内部控制的整体要求，持续加强合规管理、风险控制和监察稽核工作。在合规管理方面，公司在投资管理、研究支持、证券交易、基金运营、市场销售、客户服务、反洗钱、员工投资行为管理等多方面制订有相应制度，并进行及时的修订更新，持续完善公司合规制度建设；通过开展合规咨询、合规审查、合规培训、合规考试、合规问责等形式，不断提升员工的合规守法意识；通过对业务部门专兼职合规管理员的培训和管理，强化业务合规管理，将合规管理内置到前台业务中。在风险控制方面，持续推动风险控制前置，对新业务和新业务的风险控制方面加强布局，加强防控风险，保护持有人利益；持续加强投资风险监控工作，通过人员培训、系统建设、流程梳理等手段不断提高风险监控能力，把控投资风险；加强绩效评价工作频率和质量，积极促进投研业务水平提高。在监察稽核方面，通过实时监控、现场检查、重点抽查和人员询问等方法，独立地开展各项业务的专项稽核，对于发现的问题及时提出整改要求并督促业务部门进行整改，同时定期向董事会和公司管理层出具监察稽核报告。

本基金管理人将不断提高内部监察稽核工作的科学性和有效性，以基金持有人利益最大化为

原则，持续防控风险。

#### 4.7 管理人对报告期内基金估值程序等事项的说明

根据中国证监会相关规定及本基金合同约定，本基金管理人严格按照《企业会计准则》、中国证监会相关规定和基金合同关于估值的约定，对基金所持投资品种进行估值。本基金管理人制定了基金估值和份额净值计价的业务管理制度，明确了基金估值的程序和技术，建立了估值委员会，健全了估值决策体系。本基金管理人在具体的基金估值业务执行上，在遵守中国证监会相关规定和基金合同的同时，参考了行业协会估值意见和独立第三方机构估值数据，以确保基金估值的公平、合理。

本基金管理人制定的证券投资基金估值政策与估值程序确定了估值目的、估值日、估值对象、估值程序、估值方法以及估值差错处理、暂停估值和特殊情形处理等事项。对下属管理的不同基金持有的具有相同特征的同一投资品种的估值原则、程序及技术保持一致（中国证监会规定的特殊品种除外）。

本基金管理人设立了由督察长、估值业务分管高管、研究业务分管高管、风险管理部、研究发展部、基金运营部等部门负责人组成的基金估值委员会，负责制定或完善估值政策、估值程序，定期复核和审阅估值程序和技术的适用性，以确保相关估值程序和技术不存在重大缺陷。委员会成员均具有多年证券、基金从业经验，具备基金估值运作、行业研究、风险管理或法律合规等领域专业胜任能力。

基金经理参与估值原则和方法的讨论，但不参与估值原则和方法的最终决策和日常估值的执行。

参与估值流程的各方还包括本基金托管人和负责本基金审计业务的会计师事务所。托管人根据法律法规要求对基金估值及净值计算履行复核责任。托管人在复核、审查基金资产净值和基金份额申购、赎回价格之前，应认真审阅基金管理人采用的估值原则及技术。当对估值原则及技术有异议时，托管人有义务要求基金管理公司作出合理解释，通过积极商讨达成一致意见。本基金管理人当发生改变估值技术，导致基金资产净值的变化在 0.25% 以上的情况时，将所采用的相关估值技术、假设及输入值的适当性等咨询会计师事务所的专业意见。此外，会计师事务所出具审计报告时，对报告期间基金的估值技术及其重大变化，特别是对估值的适当性，采用外部信息进行估值的客观性和可靠性程度，以及相关披露的充分性和及时性等发表意见。上述参与估值流程的各方之间不存在任何重大利益冲突。

本基金管理人与中央国债登记结算有限责任公司签署服务协议，由其按约定提供银行间同业市场交易的债券品种的估值数据。同时与中证指数有限公司签署服务协议，由其按约定分别提供

交易所交易的债券品种的估值数据和流通受限股票流动性折扣数据。

#### **4.8 管理人对报告期内基金利润分配情况的说明**

根据法律法规、基金合同及基金的实际运作情况，本基金于本报告期内未进行利润分配。

#### **4.9 报告期内管理人对本基金持有人数或基金资产净值预警情形的说明**

本基金报告期内未发生连续 20 个工作日基金份额持有人数量不满 200 人或者基金资产净值低于 5000 万元的情形。



## § 5 托管人报告

### 5.1 报告期内本基金托管人遵规守信情况声明

本报告期内，本基金托管人在对本基金的托管过程中，严格遵守《证券投资基金法》及其他法律法规和基金合同的有关规定，不存在损害基金份额持有人利益的行为，完全尽职尽责地履行了基金托管人应尽的义务。

### 5.2 托管人对报告期内本基金投资运作遵规守信、净值计算、利润分配等情况的说明

本报告期内，本基金的管理人——九泰基金管理有限公司在本基金的投资运作、基金资产净值计算、基金费用开支及利润分配等问题上，不存在损害基金份额持有人利益的行为，在各重要方面的运作严格按照基金合同的规定进行。

### 5.3 托管人对本年度报告中财务信息等内容的真实、准确和完整发表意见

本托管人依法对九泰基金管理有限公司编制和披露的九泰盈泰量化股票型证券投资基金 2021 年年度报告中财务指标、净值表现、利润分配情况、财务会计报告、投资组合报告等内容进行了复核，以上内容真实、准确和完整。

## § 6 审计报告

### 6.1 审计报告基本信息

财务报表是否经过审计	是
审计意见类型	标准无保留意见
审计报告编号	德师报(审)字(22)第 P02219 号

### 6.2 审计报告的基本内容

审计报告标题	审计报告
审计报告收件人	九泰盈泰量化股票型证券投资基金全体持有人：
审计意见	<p>我们审计了九泰盈泰量化股票型证券投资基金的财务报表，包括 2021 年 12 月 31 日的资产负债表，2021 年 8 月 18 日(基金合同生效日)至 2021 年 12 月 31 日止期间利润表、所有者权益(基金净值)变动表以及相关财务报表附注。</p> <p>我们认为，后附的财务报表在所有重大方面按照企业会计准则和中国证券监督管理委员会发布的关于基金行业实务操作的有关规定编制，公允反映了九泰盈泰量化股票型证券投资基金 2021 年 12 月 31 日的财务状况、2021 年 8 月 18 日(基金合同生效日)至 2021 年 12 月 31 日止期间的经营成果和基金净值变动情况。</p>
形成审计意见的基础	<p>我们按照中国注册会计师审计准则的规定执行了审计工作。审计报告的“注册会计师对财务报表审计的责任”部分进一步阐述了我们在这些准则下的责任。按照中国注册会计师职业道德守则，我们独立于九泰盈泰量化股票型证券投资基金，并履行了职业道德方面的其他责任。我们相信，我们获取的审计证据是充分、适当的，为发表审计意见提供了基础。</p>
强调事项	—
其他事项	—
其他信息	<p>九泰基金管理有限公司(以下简称“基金管理人”)管理层对其他信息负责。其他信息包括九泰盈泰量化股票型证券投资基金 2021 年年度报告中涵盖的信息，但不包括财务报表和我们的审计报告。我们对财务报表发表的审计意见不涵盖其他信息，我们也不对其他信息发表任何形式的鉴证结论。</p> <p>结合我们对财务报表的审计，我们的责任是阅读其他信息，在此过程中，考虑其他信息是否与财务报表或我们在审计过程中了解到的情况存在重大不一致或者似乎存在重大错报。</p> <p>基于我们已执行的工作，如果我们确定其他信息存在重大错报，我们应当报告该事实。在这方面，我们无任何事项需要报告。</p>
管理层和治理层对财务报表的责任	<p>基金管理人管理层负责按照企业会计准则和中国证券监督管理委员会发布的关于基金行业实务操作的有关规定编制财务报表，使其实现公允反映，并设计、执行和维护必要的内部控制，以使财务报</p>

	<p>表不存在由于舞弊或错误导致的重大错报。</p> <p>在编制财务报表时,基金管理人管理层负责评估九泰盈泰量化股票型证券投资基金的持续经营能力,披露与持续经营相关的事项(如适用),并运用持续经营假设,除非基金管理人管理层计划清算九泰盈泰量化股票型证券投资基金、终止运营或别无其他现实的选择。</p> <p>基金管理人治理层负责监督九泰盈泰量化股票型证券投资基金的财务报告过程。</p>
注册会计师对财务报表审计的责任	<p>我们的目标是对财务报表整体是否不存在由于舞弊或错误导致的重大错报获取合理保证,并出具包含审计意见的审计报告。合理保证是高水平的保证,但并不能保证按照审计准则执行的审计在某一重大错报存在时总能发现。错报可能由于舞弊或错误导致,如果合理预期错报单独或汇总起来可能影响财务报表使用者依据财务报表作出的经济决策,则通常认为错报是重大的。</p> <p>在按照审计准则执行审计工作的过程中,我们运用职业判断,并保持职业怀疑。同时,我们也执行以下工作:</p> <p>(1)识别和评估由于舞弊或错误导致的财务报表重大错报风险,设计和实施审计程序以应对这些风险,并获取充分、适当的审计证据,作为发表审计意见的基础。由于舞弊可能涉及串通、伪造、故意遗漏、虚假陈述或凌驾于内部控制之上,未能发现由于舞弊导致的重大错报的风险高于未能发现由于错误导致的重大错报的风险。</p> <p>(2)了解与审计相关的内部控制,以设计恰当的审计程序,但目的并非对内部控制的有效性发表意见。</p> <p>(3)评价基金管理人管理层选用会计政策的恰当性和作出会计估计及相关披露的合理性。</p> <p>(4)对基金管理人管理层使用持续经营假设的恰当性得出结论。同时,根据获取的审计证据,就可能导致对九泰盈泰量化股票型证券投资基金持续经营能力产生重大疑虑的事项或情况是否存在重大不确定性得出结论。如果我们得出结论认为存在重大不确定性,审计准则要求我们在审计报告中提请报表使用者注意财务报表中的</p>

	<p>相关披露：如果披露不充分，我们应当发表非无保留意见。我们的结论基于截至审计报告日可获得的信息。然而，未来的事项或情况可能导致九泰盈泰量化股票型证券投资基金不能持续经营。</p> <p>(5) 评价财务报表的总体列报(包括披露)、结构和内容，并评价财务报表是否公允反映相关交易和事项。</p> <p>我们与基金管理人治理层就计划的审计范围、时间安排和重大审计发现等事项进行沟通,包括沟通我们在审计中识别出的值得关注的内部控制缺陷。</p>
会计师事务所的名称	德勤华永会计师事务所（特殊普通合伙）
注册会计师的姓名	郝琪   杨婧
会计师事务所的地址	中国·上海
审计报告日期	2022 年 3 月 30 日

## § 7 年度财务报表

## 7.1 资产负债表

会计主体：九泰盈泰量化股票型证券投资基金

报告截止日：2021 年 12 月 31 日

单位：人民币元

资产	附注号	本期末 2021 年 12 月 31 日	上年度末 2020 年 12 月 31 日
<b>资产：</b>			
银行存款	7.4.7.1	4,726,744.93	-
结算备付金		3,045,484.93	-
存出保证金		-	-
交易性金融资产	7.4.7.2	89,053,022.49	-
其中：股票投资		89,053,022.49	-
基金投资		-	-
债券投资		-	-
资产支持证券投资		-	-
贵金属投资		-	-
衍生金融资产	7.4.7.3	-	-
买入返售金融资产	7.4.7.4	-	-
应收证券清算款		-	-
应收利息	7.4.7.5	3,819.78	-
应收股利		-	-
应收申购款		7,401.28	-
递延所得税资产		-	-
其他资产	7.4.7.6	-	-
资产总计		96,836,473.41	-
<b>负债和所有者权益</b>	<b>附注号</b>	<b>本期末 2021 年 12 月 31 日</b>	<b>上年度末 2020 年 12 月 31 日</b>
<b>负 债：</b>			
短期借款		-	-
交易性金融负债		-	-
衍生金融负债	7.4.7.3	-	-
卖出回购金融资产款		-	-
应付证券清算款		-	-
应付赎回款		24,790.78	-
应付管理人报酬		125,533.51	-
应付托管费		16,737.82	-
应付销售服务费		21,308.53	-
应付交易费用	7.4.7.7	-	-
应交税费		-	-
应付利息		-	-

应付利润		-	-
递延所得税负债		-	-
其他负债	7.4.7.8	50,034.43	-
负债合计		238,405.07	-
<b>所有者权益：</b>			
实收基金	7.4.7.9	104,016,820.78	-
未分配利润	7.4.7.10	-7,418,752.44	-
所有者权益合计		96,598,068.34	-
负债和所有者权益总计		96,836,473.41	-

注：1、报告截止日 2021 年 12 月 31 日，九泰盈泰量化 A 份额净值为人民币 0.9296 元，九泰盈泰量化 C 份额净值为人民币 0.9274 元；基金份额总额为 104,016,820.78 份，九泰盈泰量化 A 份额 59,487,419.65 份，九泰盈泰量化 C 份额 44,529,401.13；

2、本基金合同生效日为 2021 年 8 月 18 日，本会计期间为 2021 年 8 月 18 日(基金合同生效日)至 2021 年 12 月 31 日止。截至报告期末本基金合同生效未满一年，本报告期的财务报表及报表附注均无同期比较数据。

## 7.2 利润表

会计主体：九泰盈泰量化股票型证券投资基金

本报告期：2021 年 8 月 18 日(基金合同生效日)至 2021 年 12 月 31 日

单位：人民币元

项目	附注号	本期 2021 年 8 月 18 日(基金 合同生效日)至 2021 年 12 月 31 日	上年度可比期间 2020 年 1 月 1 日至 2020 年 12 月 31 日
<b>一、收入</b>		-7,106,629.56	-
1.利息收入		166,650.37	-
其中：存款利息收入	7.4.7.11	94,019.31	-
债券利息收入		-	-
资产支持证券利息收入		-	-
买入返售金融资产收入		72,631.06	-
证券出借利息收入		-	-
其他利息收入		-	-
2.投资收益（损失以“-”填列）		-7,252,305.26	-
其中：股票投资收益	7.4.7.12	-7,375,504.10	-
基金投资收益		-	-
债券投资收益	7.4.7.13	-	-
资产支持证券投资收益	7.4.7.13.5	-	-
贵金属投资收益	7.4.7.14	-	-
衍生工具收益	7.4.7.15	-	-
股利收益	7.4.7.16	123,198.84	-

3.公允价值变动收益（损失以“-”号填列）	7.4.7.17	-93,072.12	-
4.汇兑收益（损失以“-”号填列）		-	-
5.其他收入（损失以“-”号填列）	7.4.7.18	72,097.45	-
<b>减：二、费用</b>		1,645,278.72	-
1. 管理人报酬	7.4.10.2.1	740,611.06	-
2. 托管费	7.4.10.2.2	98,748.14	-
3. 销售服务费	7.4.10.2.3	146,625.17	-
4. 交易费用	7.4.7.19	608,894.35	-
5. 利息支出		-	-
其中：卖出回购金融资产支出		-	-
6. 税金及附加		-	-
7. 其他费用	7.4.7.20	50,400.00	-
<b>三、利润总额（亏损总额以“-”号填列）</b>		-8,751,908.28	-
减：所得税费用		-	-
<b>四、净利润（净亏损以“-”号填列）</b>		-8,751,908.28	-

注：本基金合同生效日为 2021 年 8 月 18 日，本会计期间为 2021 年 8 月 18 日(基金合同生效日)至 2021 年 12 月 31 日止。截至报告期末本基金合同生效未满一年，本报告期的财务报表及报表附注均无同期比较数据。

### 7.3 所有者权益（基金净值）变动表

会计主体：九泰盈泰量化股票型证券投资基金

本报告期：2021 年 8 月 18 日(基金合同生效日)至 2021 年 12 月 31 日

单位：人民币元

项目	本期 2021 年 8 月 18 日(基金合同生效日)至 2021 年 12 月 31 日		
	实收基金	未分配利润	所有者权益合计
一、期初所有者权益（基金净值）	206,543,567.88	-	206,543,567.88
二、本期经营活动产生的基金净值变动数（本期利润）	-	-8,751,908.28	-8,751,908.28
三、本期基金份额交易产生的基金净值变动数（净值减少以“-”号填	-102,526,747.10	1,333,155.84	-101,193,591.26

列)			
其中：1. 基金申购款	1,019,820.87	-66,487.55	953,333.32
2. 基金赎回款	-103,546,567.97	1,399,643.39	-102,146,924.58
四、本期向基金份额持有人分配利润产生的基金净值变动（净值减少以“-”号填列）	-	-	-
五、期末所有者权益（基金净值）	104,016,820.78	-7,418,752.44	96,598,068.34
项目	上年度可比期间 2020年1月1日至2020年12月31日		
	实收基金	未分配利润	所有者权益合计
一、期初所有者权益（基金净值）	-	-	-
二、本期经营活动产生的基金净值变动数（本期利润）	-	-	-
三、本期基金份额交易产生的基金净值变动数（净值减少以“-”号填列）	-	-	-
其中：1. 基金申购款	-	-	-
2. 基金赎回款	-	-	-
四、本期向基金份额持有人分配利润产生的基金净值变动（净值减少以“-”号填列）	-	-	-
五、期末所有者权益（基金净值）	-	-	-

注：本基金合同生效日为2021年8月18日，本会计期间为2021年8月18日（基金合同生效日）至2021年12月31日止。截至报告期末本基金合同生效未满一年，本报告期的财务报表及报表附注均无同期比较数据。

报表附注为财务报表的组成部分。

本报告 7.1 至 7.4 财务报表由下列负责人签署：

\_\_\_\_\_  
严军

基金管理人负责人

\_\_\_\_\_  
严军

主管会计工作负责人

\_\_\_\_\_  
荣静

会计机构负责人



## 7.4 报表附注

### 7.4.1 基金基本情况

九泰盈泰量化股票型证券投资基金(以下简称“本基金”)系经中国证券监督管理委员会(以下简称“中国证监会”)证监许可[2020]第 3656 号文准予募集注册并公开发行,由基金管理人九泰基金管理有限公司依照《中华人民共和国证券投资基金法》及有关规定和《九泰盈泰量化股票型证券投资基金基金合同》(以下简称“基金合同”)发起,于 2021 年 6 月 21 日起至 2021 年 8 月 16 日止向社会公开募集。在投资者认购、申购基金时收取认购、申购费用的,称为 A 类基金份额;不收取认购、申购费用,而是从本类别基金资产中计提销售服务费的,称为 C 类基金份额。本基金 A 类基金份额、C 类基金份额单独设置基金代码,分别计算和公告基金份额净值和基金份额累计净值。本基金为契约型开放式证券投资基金,存续期限为不定期。募集期间净认购资金总额为人民币 206,447,977.75 元(其中,A 类基金份额净认购金额为人民币 80,875,288.21 元,折合 80,875,288.21 份基金份额;C 类基金份额净认购金额为人民币 125,572,689.54 元,折合 125,572,689.54 份基金份额),在募集期间产生的利息为人民币 95,590.13 元(其中,A 类基金份额产生的利息为人民币 55,534.42 元,C 类基金份额产生的利息为人民币 40,055.71 元),以上实收基金(本息)合计为人民币 206,543,567.88 元,折合 206,543,567.88 份基金份额。上述募集资金已经北京兴华会计师事务所(特殊普通合伙)验证,并出具了编号为[2021]京会兴验字第 69000008 号验资报告。经向中国证监会备案,基金合同于 2021 年 8 月 18 日正式生效。本基金的基金管理人为九泰基金管理有限公司,基金托管人为浙商银行股份有限公司。

根据《中华人民共和国证券投资基金法》、基金合同及《九泰盈泰量化股票型证券投资基金招募说明书》的有关规定,本基金的投资范围为国内依法发行上市的股票(包括主板、创业板、中小板股票及其他经中国证监会核准或注册发行的股票),债券(含国债、央行票据、金融债、地方政府债、短期融资券、超短期融资券、中期票据、可转换债券(含分离交易可转债)、可交换债券及其他中国证监会允许投资的债券)、债券回购、银行存款、同业存单、货币市场工具、资产支持证券、股指期货以及法律法规或中国证监会允许基金投资的其他金融工具(但须符合中国证监会相关规定)。本基金的业绩比较基准为:沪深 300 指数收益率 $\times$ 95%+商业银行活期存款利率(税后) $\times$ 5%。

### 7.4.2 会计报表的编制基础

本基金的财务报表按照中华人民共和国财政部颁布的企业会计准则以及相关规定的(以下简称“企业会计准则”)及中国证监会发布的关于基金行业实务操作的有关规定编制,同时在具体会计核算和信息披露方面也参考了中国证券投资基金业协会发布的若干基金行业实务操作。

### 7.4.3 遵循企业会计准则及其他有关规定的声明

本基金财务报表的编制符合企业会计准则和中国证监会发布的关于基金行业实务操作的有关规定的要求,真实、完整地反映了本基金 2021 年 12 月 31 日的财务状况以及 2021 年 8 月 18 日(基金合同生效日)至 2021 年 12 月 31 日止期间的经营成果和基金净值变动情况。

### 7.4.4 重要会计政策和会计估计

#### 7.4.4.1 会计年度

本基金会计年度为公历 1 月 1 日起至 12 月 31 日止。本会计期间为 2021 年 8 月 18 日(基金合同生效日)至 2021 年 12 月 31 日止。

#### 7.4.4.2 记账本位币

本基金记账本位币和编制本财务报表所采用的货币均为人民币。除有特别说明外,均以人民币元为单位表示。

#### 7.4.4.3 金融资产和金融负债的分类

金融工具是指形成一个单位的金融资产(负债),并形成其他单位的金融负债(资产)或权益工具的合同。

##### (1) 金融资产的分类

金融资产在初始确认时划分为以公允价值计量且其变动计入当期损益的金融资产、贷款和应收款项、可供出售金融资产及持有至到期投资。金融资产的分类取决于本基金对金融资产的持有意图和持有能力。本基金暂无金融资产划分为可供出售金融资产或持有至到期投资。

本基金将持有的股票投资、债券投资和衍生工具(主要系股指期货投资)于初始确认时划分为以公允价值计量且其变动计入当期损益的金融资产。除衍生工具所产生的金融资产在资产负债表中以衍生金融资产列示外,以公允价值计量且其公允价值变动计入损益的金融资产在资产负债表以交易性金融资产列示。

本基金将持有的各类应收款项、买入返售金融资产等在活跃市场中没有报价、回收金额固定或可确定的非衍生金融资产分类为贷款和应收款项。

##### (2) 金融负债的分类

金融负债应当在初始确认时划分为:以公允价值计量且其变动计入当期损益的金融负债和其他金融负债两类。本基金暂无分类为以公允价值计量且其变动计入当期损益的金融负债。其他金融负债包括各类应付款项、卖出回购金融资产款等。

#### 7.4.4.4 金融资产和金融负债的初始确认、后续计量和终止确认

金融资产或金融负债于本基金成为金融工具合同的一方时，于交易日按公允价值在资产负债表内确认。以公允价值计量且其变动计入当期损益的金融资产，取得时发生的相关交易费用计入当期损益；支付的价款中包含已宣告但尚未发放的现金股利或债券起息日或上次除息日至购买日止的利息，单独确认为应收项目。贷款和应收款项和其他金融负债的相关交易费用计入初始确认金额。

以公允价值计量且其变动计入当期损益的金融资产及金融负债按照公允价值进行后续计量，公允价值变动形成的利得或损失以及收到的全部股利和利息计入相关损益，贷款和应收款项和其他金融负债采用实际利率法，以摊余成本进行后续计量。

当收取某项金融资产现金流量的合同权利已终止或该金融资产所有权上几乎所有的风险和报酬已转移时，终止确认该金融资产。终止确认的金融资产的成本按移动加权平均法于交易日结转。金融负债的现时义务全部或部分已经解除的，才能终止确认该金融负债或其一部分。金融负债全部或部分终止确认的，将终止确认部分的账面价值与支付的对价（包括转出的非现金资产或承担的新金融负债）之间的差额，计入当期损益。

#### 7.4.4.5 金融资产和金融负债的估值原则

本基金持有的股票投资、债券投资和衍生工具（主要为股指期货投资）按如下原则确定公允价值并进行估值：

(1) 对于银行间市场交易的固定收益品种，以及交易所上市交易或挂牌转让的固定收益品种（可转换债券、资产支持证券和中小企业私募债券除外），按照第三方估值机构提供的估值确定公允价值；

(2) 对存在活跃市场的其他投资品种，如估值日有市价的，采用市价确定公允价值；估值日无市价，且最近交易日后经济环境未发生重大变化且证券发行机构未发生影响证券价格的重大事件的，采用最近交易市价确定公允价值。对于发行时明确一定期限限售期的股票，包括但不限于非公开发行股票、首次公开发行股票时公司股东公开发售股份、通过大宗交易取得的带限售期的股票等，按照中国证监会或中国证券投资基金业协会的有关规定确定公允价值；

(3) 对存在活跃市场的其他投资品种，如估值日无市价且最近交易日后经济环境发生了重大变化或证券发行机构发生了影响证券价格的重大事件时，参考类似投资品种的现行市价及重大变化等因素，调整最近交易市价，确定公允价值；

(4) 当投资品种不再存在活跃市场，基金管理人的估值委员会认为必要时，采用市场参与者普遍认同，且被以往市场实际交易价格验证具有可靠性的估值技术，确定投资品种的公允价值。估

值技术包括参考熟悉情况并自愿交易的各方最近进行的市场交易中使用的价格、参照实质上相同的其他金融工具的当前公允价值、现金流量折现法和期权定价模型等。采用估值技术时，优先使用可观察输入值，只有在无法取得可观察输入值或取得不切实可行的情况下，才使用不可观察输入值。

#### 7.4.4.6 金融资产和金融负债的抵销

当本基金具有抵销已确认金融资产和金融负债的法定权利，且该种法定权利现在是可执行的，同时本基金计划以净额结算或同时变现该金融资产和清偿该金融负债时，金融资产和金融负债以相互抵销后的金额在资产负债表内列示。除此以外，金融资产和金融负债在资产负债表内分别列示，不予相互抵销。

#### 7.4.4.7 实收基金

实收基金为对外发行的基金份额总额所对应的金额。由于申购和赎回引起的实收基金份额变动分别于基金申购确认日及基金赎回确认日确认。上述申购和赎回分别包括基金转换所引起的转入基金的实收基金增加、红利再投资所引起的实收基金增加和转出基金的实收基金减少。

#### 7.4.4.8 损益平准金

损益平准金包括已实现损益平准金和未实现损益平准金。已实现损益平准金指在申购、转入、红利再投资或赎回、转出基金份额时，申购、转入、红利再投资或赎回、转出款项中包含的按累计未分配的已实现利得/(损失)占基金净值比例计算的金额。未实现损益平准金指在申购、转入、红利再投资或赎回、转出基金份额时，申购、转入、红利再投资或赎回、转出款项中包含的按累计未实现利得/(损失)占基金净值比例计算的金额。损益平准金于基金申购、转入、红利再投资确认日或基金赎回、转出确认日确认，于期末全额转入“未分配利润”。

#### 7.4.4.9 收入/(损失)的确认和计量

- (1) 存款利息收入按存款的本金与适用的利率逐日计提的金额入账；
- (2) 债券利息收入按债券票面价值与票面利率或内含票面利率计算的金额扣除应由债券发行企业代扣代缴的个人所得税后的净额确认，在债券实际持有期内逐日计提；
- (3) 资产支持证券利息收入按证券票面价值与预计收益率计算的金额，扣除应由资产支持证券发行企业代扣代缴的个人所得税后的净额确认，在证券实际持有期内逐日计提；
- (4) 买入返售金融资产收入，按买入返售金融资产的成本及实际利率，在实际持有期间内逐日计提；
- (5) 股票投资收益/(损失)于卖出股票成交日确认，并按卖出股票成交金额与其成本的差额入

账；

(6) 债券投资收益/(损失)于成交日确认，并按成交金额与其成本、应收利息的差额入账；

(7) 资产支持证券投资收益/(损失)于交易日按卖出资产支持证券交易日的成交总额扣除应结转的资产支持证券投资成本与应收利息(若有)后的差额确认；

(8) 衍生工具收益/(损失)于卖出权证成交日确认，并按卖出权证成交金额与其成本的差额入账；

(9) 股利收益于除息日确认，并按上市公司宣告的分红派息比例计算的金额扣除应由上市公司代扣代缴的个人所得税后的净额入账；

(10) 公允价值变动收益/(损失)系本基金持有的采用公允价值模式计量的交易性金融资产公允价值变动形成的应计入当期损益的利得或损失。

#### 7.4.4.10 费用的确认和计量

本基金的管理人报酬和托管费等费用在费用涵盖期间按基金合同或相关公告约定的费率和计算方法逐日确认。

其他金融负债在持有期间确认的利息支出按实际利率法计算，实际利率法与直线法差异较小的则按直线法计算。

#### 7.4.4.11 基金的收益分配政策

(1) 在符合有关基金分红条件的前提下，本基金管理人可以根据实际情况进行收益分配，具体分配方案以公告为准，若基金合同生效不满 3 个月可不进行收益分配；

(2) 本基金收益分配方式分两种：现金分红与红利再投资，投资者可选择现金红利或将现金红利自动转为基金份额进行再投资；若投资者不选择，本基金默认的收益分配方式是现金分红；

(3) 基金收益分配后基金份额净值不能低于面值，即基金收益分配基准日的基金份额净值减去每单位基金份额收益分配金额后不能低于面值；

(4) 本基金各类基金份额在费用收取上不同，其对应的可分配收益可能有所不同。同一类别内每一基金份额享有同等分配权；

(5) 法律法规或监管机关另有规定的，从其规定。

#### 7.4.4.12 分部报告

根据本基金的内部组织机构、管理要求及内部报告制度，本基金整体为一个报告分部，且向管理层报告时采用的会计政策及计量基础与编制财务报表时的会计政策及计量基础一致。

#### 7.4.4.13 其他重要的会计政策和会计估计

对于证券交易所上市的股票,若出现重大事项停牌或交易不活跃(包括涨跌停时的交易不活跃)等情况,本基金根据中国证监会公告[2017]13号《中国证券监督管理委员会关于证券投资基金估值业务的指导意见》,根据具体情况采用《关于发布中基协(AMAC)基金行业股票估值指数的通知》提供的指数收益法、市盈率法、现金流量折现法等估值技术进行估值。

对于在发行时明确一定期限限售期的股票,包括但不限于非公开发行股票、首次公开发行股票时公司股东公开发售股份、通过大宗交易取得的带限售期的股票等,不包括停牌、新发行未上市、回购交易中的质押券等流通受限股票,根据中基协发[2017]6号《关于发布〈证券投资基金投资流通受限股票估值指引(试行)〉的通知》,在估值日按照流通受限股票计算公式确定估值日流通受限股票的价值。

根据《中国证券投资基金业协会估值核算工作小组关于2015年1季度固定收益品种的估值处理标准》,在上海证券交易所、深圳证券交易所及银行间同业市场上市交易或挂牌转让的固定收益品种(估值处理标准另有规定的除外),采用第三方估值机构提供的价格数据进行估值。

#### 7.4.5 会计政策和会计估计变更以及差错更正的说明

##### 7.4.5.1 会计政策变更的说明

本基金无需说明的重大会计政策变更。

##### 7.4.5.2 会计估计变更的说明

本基金无需说明的重大会计估计变更。

##### 7.4.5.3 差错更正的说明

本基金无需说明的重大会计差错更正。

#### 7.4.6 税项

根据财政部、国家税务总局财税[2008]1号《财政部、国家税务总局关于企业所得税若干优惠政策的通知》、2008年9月18日《上海、深圳证券交易所关于做好证券交易印花税征收方式调整工作的通知》、财税[2012]85号《关于实施上市公司股息红利差别化个人所得税政策有关问题的通知》、财政部、税务总局、证监会公告2019年第78号《关于继续实施全国中小企业股份转让系统挂牌公司股息红利差别化个人所得税政策的公告》、财税[2015]101号《关于上市公司股息红利差别化个人所得税政策有关问题的通知》、财税[2016]36号《关于全面推开营业税改征增值税试点的通知》、财税[2016]140号《关于明确金融房地产开发教育辅助服务等增值税政策的通知》、财税[2017]56号《关于资管产品增值税有关问题的通知》、财税[2017]90号《关于租入固定资产

进项税额抵扣等增值税政策的通知》及其他相关税务法规和实务操作，主要税项列示如下：

(1) 证券投资基金(封闭式证券投资基金, 开放式证券投资基金)管理人运用基金买卖股票、债券免征增值税；公开募集证券投资基金运营过程中发生的资管产品运营业务，以基金管理人为增值税纳税人，暂适用简易计税方法，按照 3% 的征收率缴纳增值税。

(2) 对证券投资基金从证券市场中取得的收入，包括买卖股票、债券的差价收入，股权的股息、红利收入，债券的利息收入及其他收入，暂不缴纳企业所得税。

(3) 对基金取得的股票股息、红利收入，由上市公司代扣代缴个人所得税；从公开发行和转让市场取得的上市公司股票，持股期限在 1 个月以内(含 1 个月)的，其股息红利所得全额计入应纳税所得额；持股期限在 1 个月以上至 1 年(含 1 年)的，暂减按 50% 计入应纳税所得额；持股期限超过 1 年的，股息红利所得暂免征收个人所得税。上述所得统一适用 20% 的税率计征个人所得税。

(4) 对于基金从事 A 股买卖，出让方按 0.10% 的税率缴纳证券(股票)交易印花税，受让方不再缴纳印花税。

#### 7.4.7 重要财务报表项目的说明

##### 7.4.7.1 银行存款

单位：人民币元

项目	本期末 2021 年 12 月 31 日	上年度末 2020 年 12 月 31 日
活期存款	347,446.99	-
定期存款	-	-
其中：存款期限 1 个月以内	-	-
存款期限 1-3 个月	-	-
存款期限 3 个月以上	-	-
其他存款	4,379,297.94	-
合计：	4,726,744.93	-

注：其他存款为存放在证券经纪商基金专用证券账户的证券交易结算资金。

##### 7.4.7.2 交易性金融资产

单位：人民币元

项目	本期末 2021 年 12 月 31 日		
	成本	公允价值	公允价值变动
股票	89,146,094.61	89,053,022.49	-93,072.12
贵金属投资-金交所黄金合约	-	-	-
债券	交易所市场	-	-
	银行间市场	-	-

	合计	-	-	-
资产支持证券		-	-	-
基金		-	-	-
其他		-	-	-
合计		89,146,094.61	89,053,022.49	-93,072.12
项目	上年度末 2020年12月31日			
	成本	公允价值	公允价值变动	
股票		-	-	-
贵金属投资-金交所黄金合约		-	-	-
债券	交易所市场	-	-	-
	银行间市场	-	-	-
	合计	-	-	-
资产支持证券		-	-	-
基金		-	-	-
其他		-	-	-
合计		-	-	-

#### 7.4.7.3 衍生金融资产/负债

本基金本报告期末未持有衍生金融资产/负债。

#### 7.4.7.4 买入返售金融资产

本基金本报告期末未持有买入返售金融资产。

#### 7.4.7.5 应收利息

单位：人民币元

项目	本期末 2021年12月31日	上年度末 2020年12月31日
应收活期存款利息	75.51	-
应收定期存款利息	-	-
应收其他存款利息	455.73	-
应收结算备付金利息	3,288.54	-
应收债券利息	-	-
应收资产支持证券利息	-	-
应收买入返售证券利息	-	-
应收申购款利息	-	-
应收黄金合约拆借孳息	-	-
应收出借证券利息	-	-
其他	-	-
合计	3,819.78	-



#### 7.4.7.6 其他资产

本基金本报告期末未持有其他资产。

#### 7.4.7.7 应付交易费用

本基金本报告期末无应付交易费用。

#### 7.4.7.8 其他负债

单位：人民币元

项目	本期末 2021 年 12 月 31 日	上年度末 2020 年 12 月 31 日
应付券商交易单元保证金	-	-
应付赎回费	34.43	-
应付证券出借违约金	-	-
预提审计费	50,000.00	-
合计	50,034.43	-

#### 7.4.7.9 实收基金

金额单位：人民币元

九泰盈泰量化 A		
项目	本期 2021 年 8 月 18 日(基金合同生效日)至 2021 年 12 月 31 日	
	基金份额 (份)	账面金额
基金合同生效日	80,930,822.63	80,930,822.63
本期申购	720,608.20	720,608.20
本期赎回 (以“-”号填列)	-22,164,011.18	-22,164,011.18
- 基金拆分/份额折算前	-	-
基金拆分/份额折算变动份额	-	-
本期申购	-	-
本期赎回 (以“-”号填列)	-	-
本期末	59,487,419.65	59,487,419.65

金额单位：人民币元

九泰盈泰量化 C		
项目	本期 2021 年 8 月 18 日(基金合同生效日)至 2021 年 12 月 31 日	
	基金份额 (份)	账面金额
基金合同生效日	125,612,745.25	125,612,745.25
本期申购	299,212.67	299,212.67
本期赎回 (以“-”号填列)	-81,382,556.79	-81,382,556.79

- 基金拆分/份额折算前	-	-
基金拆分/份额折算变动份额	-	-
本期申购	-	-
本期赎回（以“-”号填列）	-	-
本期末	44,529,401.13	44,529,401.13

注 1：本期申购中包含转换入份额及金额，赎回中包含转换出份额及金额。

注 2：本基金于 2021 年 6 月 21 日起至 2021 年 8 月 16 日向社会公开募集，截至 2021 年 8 月 18 日（基金合同生效日）止，募集的扣除认购费后的实收基金（本金）为人民币 206,447,977.75 元，在募集期间产生的利息为人民币 95,590.13 元，以上实收基金（本息）合计为人民币 206,543,567.88 元，折合 206,543,567.88 份基金份额。

#### 7.4.7.10 未分配利润

单位：人民币元

九泰盈泰量化 A			
项目	已实现部分	未实现部分	未分配利润合计
基金合同生效日	-	-	-
本期利润	-4,931,137.80	-110,059.68	-5,041,197.48
本期基金份额交易产生的变动数	565,359.41	287,718.31	853,077.72
其中：基金申购款	-30,813.60	-16,521.28	-47,334.88
基金赎回款	596,173.01	304,239.59	900,412.60
本期已分配利润	-	-	-
本期末	-4,365,778.39	177,658.63	-4,188,119.76

单位：人民币元

九泰盈泰量化 C			
项目	已实现部分	未实现部分	未分配利润合计
基金合同生效日	-	-	-
本期利润	-3,727,698.36	16,987.56	-3,710,710.80
本期基金份额交易产生的变动数	365,753.18	114,324.94	480,078.12
其中：基金申购款	-9,584.89	-9,567.78	-19,152.67
基金赎回款	375,338.07	123,892.72	499,230.79
本期已分配利润	-	-	-
本期末	-3,361,945.18	131,312.50	-3,230,632.68

**7.4.7.11 存款利息收入**

单位：人民币元

项目	本期 2021年8月18日(基金合同 生效日)至2021年12月31 日	上年度可比期间 2020年1月1日至2020年12月31 日
活期存款利息收入	26,893.72	-
定期存款利息收入	-	-
其他存款利息收入	18,352.11	-
结算备付金利息收入	48,773.47	-
其他	0.01	-
合计	94,019.31	-

注：其他指直销申购款利息收入。

**7.4.7.12 股票投资收益**

单位：人民币元

项目	本期 2021年8月18日(基金 合同生效日)至2021年12月 31日	上年度可比期间 2020年1月1日至2020 年12月31日
卖出股票成交总额	275,717,230.92	-
减：卖出股票成本总额	283,092,735.02	-
买卖股票差价收入	-7,375,504.10	-

**7.4.7.13 债券投资收益**

本基金本报告期无债券投资收益。

**7.4.7.13.1 资产支持证券投资收益**

无。

**7.4.7.14 衍生工具收益**

本基金本报告期无衍生工具收益。

**7.4.7.15 股利收益**

单位：人民币元

项目	本期 2021年8月18日(基金合同生 效日)至2021年12月31日	上年度可比期间 2020年1月1日至2020年12月 31日
股票投资产生的股利收益	123,198.84	-
其中：证券出借权益补偿收 入	-	-

基金投资产生的股利收益	-	-
合计	123,198.84	-

#### 7.4.7.16 公允价值变动收益

单位：人民币元

项目名称	本期 2021年8月18日(基金 合同生效日)至2021年12月 31日	上年度可比期间 2020年1月1日至2020年 12月31日
1. 交易性金融资产	-93,072.12	-
——股票投资	-93,072.12	-
——债券投资	-	-
——资产支持证券投资	-	-
——贵金属投资	-	-
——其他	-	-
2. 衍生工具	-	-
——权证投资	-	-
3. 其他	-	-
减：应税金融商品公允价 值变动产生的预估增 值税	-	-
合计	-93,072.12	-

#### 7.4.7.17 其他收入

单位：人民币元

项目	本期 2021年8月18日(基金合 同生效日)至2021年12月31日	上年度可比期间 2020年1月1日至2020年12 月31日
基金赎回费收入	71,638.94	-
基金转换费收入	458.51	-
合计	72,097.45	-

#### 7.4.7.18 交易费用

单位：人民币元

项目	本期 2021年8月18日(基金合 同生效日)至2021年12月31日	上年度可比期间 2020年1月1日至2020年12 月31日
交易所市场交易费用	608,894.35	-
银行间市场交易费用	-	-

交易基金产生的费用	-	-
其中：申购费	-	-
赎回费	-	-
合计	608,894.35	-

#### 7.4.7.19 其他费用

单位：人民币元

项目	本期 2021年8月18日(基金 合同生效日)至2021年12月 31日	上年度可比期间 2020年1月1日至2020年 12月31日
审计费用	50,000.00	-
信息披露费	-	-
证券出借违约金	-	-
其他	400.00	-
合计	50,400.00	-

注：其他指证券账户开户费。

#### 7.4.8 或有事项、资产负债表日后事项的说明

##### 7.4.8.1 或有事项

截至资产负债表日，本基金无需要说明的重大或有事项。

##### 7.4.8.2 资产负债表日后事项

截至财务报表批准日，本基金无需要说明的资产负债表日后事项。

#### 7.4.9 关联方关系

关联方名称	与本基金的关系
九泰基金管理有限公司	基金管理人、注册登记机构、基金销售机构
浙商银行股份有限公司	基金托管人、基金销售机构
九州证券股份有限公司	基金管理人的股东
拉萨昆吾九鼎产业投资管理有限公司	基金管理人的股东
同创九鼎投资管理集团股份有限公司	基金管理人的股东
昆吾九鼎投资管理有限公司	基金管理人的股东
九泰基金销售（北京）有限公司	基金管理人的全资子公司

### 7.4.10 本报告期及上年度可比期间的关联方交易

以下关联交易均在正常业务范围内按一般商业条款订立。

#### 7.4.10.1 通过关联方交易单元进行的交易

本基金本报告期内无通过关联方交易单元进行的交易。

#### 7.4.10.2 关联方报酬

##### 7.4.10.2.1 基金管理费

单位：人民币元

项目	本期	上年度可比期间
	2021年8月18日(基金合同生效日)至2021年12月31日	2020年1月1日至2020年12月31日
当期发生的基金应支付的管理费	740,611.06	-
其中：支付销售机构的客户维护费	317,718.39	-

注：1. 本基金合同于2021年8月18日生效，无上年度可比期间；

2. 基金管理费按前一日的基金资产净值的1.50%的年费率计提。计算方法如下：

$$H = E \times 1.50\% / \text{当年天数}$$

H 为每日应计提的基金管理费

E 为前一日的基金资产净值

基金管理费每日计提，逐日累计至每月月末，按月支付。由基金管理人与基金托管人核对一致后，于次月首日起3个工作日内由基金管理人向基金托管人发送基金管理费划款指令，基金托管人复核后从基金财产中一次性支付给基金管理人，若遇法定节假日、休息日或不可抗力致使无法按时支付的，顺延至法定节假日、休息日结束之日起2个工作日内或不可抗力情形消除之日起2个工作日内支付。

##### 7.4.10.2.2 基金托管费

单位：人民币元

项目	本期	上年度可比期间
	2021年8月18日(基金合同生效日)至2021年12月31日	2020年1月1日至2020年12月31日
当期发生的基金应支付的托管费	98,748.14	-

注：1. 本基金合同于2021年8月18日生效，无上年度可比期间；

2. 基金托管费按前一日的基金资产净值的0.2%的年费率计提。计算方法如下：

$$H=E \times 0.2\% / \text{当年天数}$$

H 为每日应计提的基金托管费

E 为前一日的基金资产净值

基金托管费每日计提，逐日累计至每月月末，按月支付。由基金管理人与基金托管人核对一致后，于次月首日起 3 个工作日内由基金管理人向基金托管人发送基金托管费划款指令，基金托管人复核后从基金财产中一次性支取，若遇法定节假日、休息日或不可抗力致使无法按时支付的，顺延至法定节假日、休息日结束之日起 2 个工作日内或不可抗力情形消除之日起 2 个工作日内支付。

#### 7.4.10.2.3 销售服务费

单位：人民币元

获得销售服务费的各关联方名称	本期 2021 年 8 月 18 日(基金合同生效日)至 2021 年 12 月 31 日		
	当期发生的基金应支付的销售服务费		
	九泰盈泰量化 A	九泰盈泰量化 C	合计
九泰基金管理有限公司	-	40,207.17	40,207.17
浙商银行股份有限公司	-	75,640.73	75,640.73
合计	-	115,847.90	115,847.90
获得销售服务费的各关联方名称	上年度可比期间 2020 年 1 月 1 日至 2020 年 12 月 31 日		
	当期发生的基金应支付的销售服务费		
	九泰盈泰量化 A	九泰盈泰量化 C	合计
合计	-	-	-

注：1. 本基金合同于 2021 年 8 月 18 日生效，无上年度可比期间；

2. 本基金 A 类基金份额不收取销售服务费，C 类基金份额的销售服务费按前一日 C 类基金份额的基金资产净值的 0.60% 年费率计提。计算方法如下：

$$H=E \times 0.60\% / \text{当年天数}$$

H 为 C 类基金份额每日应计提的销售服务费

E 为 C 类基金份额前一日的基金资产净值

销售服务费每日计提，逐日累计至每月月末，按月支付。由基金管理人与基金托管人核对一致后，于次月首日起 3 个工作日内由基金管理人向基金托管人发送销售服务费划款指令，基金托管人复核后从基金财产中一次性支付给本基金登记机构，并由登记机构代为支付给 C 类基金份额销售机构。若遇法定节假日、休息日或不可抗力致使无法按时支付的，顺延至法定节假日、休息日结束之日起 2 个工作日或不可抗力情形消除之日起 2 个工作日内支付。

**7.4.10.3 与关联方进行银行间同业市场的债券(含回购)交易**

本基金本报告期内未与关联方进行银行间同业市场的债券(含回购)交易。

**7.4.10.4 报告期内转融通证券出借业务发生重大关联交易事项的说明****7.4.10.4.1 与关联方通过约定申报方式进行的适用固定期限费率的证券出借业务的情况**

本基金本报告期内未发生与关联方通过约定申报方式进行的适用固定期限费率的证券出借业务的情况。

**7.4.10.4.2 与关联方通过约定申报方式进行的适用市场化期限费率的证券出借业务的情况**

本基金本报告期内未发生与关联方通过约定申报方式进行的适用市场化期限费率的证券出借业务的情况。

**7.4.10.5 各关联方投资本基金的情况****7.4.10.5.1 报告期内基金管理人运用固有资金投资本基金的情况**

本基金本报告期内无基金管理人运用固有资金投资本基金的情况。

**7.4.10.5.2 报告期末除基金管理人之外的其他关联方投资本基金的情况**

本基金本报告期末无除基金管理人之外的其他关联方投资本基金的情况。

**7.4.10.6 由关联方保管的银行存款余额及当期产生的利息收入**

单位：人民币元

关联方名称	本期 2021年8月18日(基金合同生效日)至 2021年12月31日		上年度可比期间 2020年1月1日至2020年12月31日	
	期末余额	当期利息收入	期末余额	当期利息收入
	浙商银行股份有限公司	347,446.99	26,893.72	-

注：1. 本基金合同于 2021 年 8 月 18 日生效，无上年度可比期间；

2. 本基金的上述银行存款由基金托管人浙商银行股份有限公司保管，按银行同业利率或约定利率计息。

**7.4.10.7 本基金在承销期内参与关联方承销证券的情况**

本基金本报告期内无在承销期内参与关联方承销证券的情况。

**7.4.10.8 其他关联交易事项的说明**

本基金本报告期内无需说明的其他关联交易事项。



### 7.4.11 利润分配情况

本基金本报告期内未进行利润分配。

### 7.4.12 期末（2021 年 12 月 31 日）本基金持有的流通受限证券

#### 7.4.12.1 因认购新发/增发证券而于期末持有的流通受限证券

金额单位：人民币元

7.4.12.1.1 受限证券类别：股票										
证券代码	证券名称	成功认购日	可流通日	流通受限类型	认购价格	期末估值单价	数量（单位：股）	期末成本总额	期末估值总额	备注
688190	云路股份	2021 年 11 月 18 日	2022 年 5 月 26 日	新股流通受限	46.63	92.51	646	30,122.98	59,761.46	-

注 1：基金可使用以基金名义开设的股票账户，选择网上或者网下一种方式进行新股申购。其中基金作为一般法人或战略投资者认购的新股，根据基金与上市公司所签订申购协议的规定，在新股上市后的约定期限内不能自由转让；基金作为个人投资者参与网上认购获配的新股，从新股获配日至新股上市日之间不能自由转让。

注 2：根据《上海证券交易所科创板股票公开发行自律委员会促进科创板初期企业平稳发行行业倡导建议》，通过摇号抽签方式抽取公募产品、社保基金、养老金、企业年金基金、保险资金和合格境外机构投资者资金中 10% 的账户，中签账户的基金管理人承诺中签账户获配股份锁定，持有期限为自发行人股票上市之日起 6 个月。

注 3：截至本报告期末 2021 年 12 月 31 日止，本基金无因认购新发/增发证券而持有的流通受限债券和权证。

#### 7.4.12.2 期末持有的暂时停牌等流通受限股票

本基金本报告期末未持有暂时停牌等流通受限股票。

#### 7.4.12.3 期末债券正回购交易中作为抵押的债券

本基金本报告期末未持有债券正回购交易中作为抵押的债券。

#### 7.4.12.4 期末参与转融通证券出借业务的证券

本基金本报告期末未持有参与转融通证券出借业务的证券。

### 7.4.13 金融工具风险及管理

#### 7.4.13.1 风险管理政策和组织架构

本基金是一只进行主动投资的股票型证券投资基金，一般情况下其预期风险与预期收益水平

高于混合型基金、债券型基金、货币市场基金。本基金的投资范围主要包括股票、债券、资产支持证券、股指期货等。本基金在日常经营活动中面临的与这些金融工具相关的风险主要包括信用风险、流动性风险及市场风险。本基金的基金管理人从事风险管理的主要目标是在严格控制投资风险的前提下，力争为投资者获取超越业绩比较基准的投资回报。

本基金的基金管理人建立了董事会及风险控制委员会、总经理、风险管理委员会、督察长、监察稽核部、风险管理部以及相关业务部门构成的风险管理架构体系。董事会负责审定重大风险管理战略、风险政策和风险控制制度。董事会下设风险控制委员会，风险控制委员会负责对公司经营管理与资产组合运作的风险控制及合法合规性进行审议、监督和检查；总经理负责公司日常经营管理中的风险控制工作。总经理下设风险管理委员会，负责审议公司风险管理和控制政策、程序的制定、风险限额的设定等，重点是公司的合规控制和投资的风险控制；在业务操作层面的风险控制职责主要由监察稽核部和风险管理部具体负责和督促协调，并与各部门合作完成公司及基金运作风险控制以及进行投资风险分析与绩效评估。

本基金的基金管理人对于金融工具的风险管理方法主要是通过定性分析和定量分析的方法去估测各种风险产生的可能损失。从定性分析的角度出发，判断风险损失的严重程度和出现同类风险损失的频度。而从定量分析的角度出发，根据本基金的投资目标，结合基金资产所运用金融工具特征通过特定的风险量化指标、模型，日常的量化报告，确定风险损失的限度和相应置信程度，及时可靠地对各种风险进行监督、检查和评估，并通过相应决策，将风险控制在可承受的范围内。

#### 7.4.13.2 信用风险

信用风险是指基金在交易过程中因交易对手未履行合约责任，或者基金所投资证券之发行人出现违约、拒绝支付到期本息等情况，导致基金资产损失和收益变化的风险。

本基金的基金管理人在交易前对交易对手的资信状况进行了充分的评估。本基金的活期银行存款存放在本基金的托管人在商业银行开立的托管账户，投资其他银行存款由基金管理人根据投资制度审慎选择存款银行，与银行存款相关的信用风险不重大。本基金在交易所进行的交易主要以中国证券登记结算有限责任公司为交易对手完成证券交收和款项清算，违约风险很小；在银行间同业市场进行交易前均对交易对手进行信用评估并对证券交割方式进行限制以控制相应的信用风险。

本基金的基金管理人建立了信用风险管理流程，通过对投资品种信用等级评估来控制证券发行人的信用风险，且通过分散化投资以分散信用风险。

#### **7.4.13.2.1 按短期信用评级列示的债券投资**

于本报告期末，本基金未持有短期信用评级的债券（不含国债、政策性金融债、央行票据和同业存单）。

#### **7.4.13.2.2 按短期信用评级列示的资产支持证券投资**

于本报告期末，本基金未持有短期信用评级的资产支持证券。

#### **7.4.13.2.3 按短期信用评级列示的同业存单投资**

于本报告期末，本基金未持有短期信用评级的同业存单。

#### **7.4.13.2.4 按长期信用评级列示的债券投资**

于本报告期末，本基金未持有长期信用评级的债券（不含国债、政策性金融债、央行票据和同业存单）。

#### **7.4.13.2.5 按长期信用评级列示的资产支持证券投资**

于本报告期末，本基金未持有长期信用评级的资产支持证券。

#### **7.4.13.2.6 按长期信用评级列示的同业存单投资**

于本报告期末，本基金未持有长期信用评级的同业存单。

### **7.4.13.3 流动性风险**

#### **7.4.13.3.1 金融资产和金融负债的到期期限分析**

无。

#### **7.4.13.3.2 报告期内本基金组合资产的流动性风险分析**

流动性风险是指基金在履行与金融负债有关的义务时遇到资金短缺的风险。本基金的流动性风险一方面来自于基金份额持有人可随时要求赎回其持有的基金份额，另一方面来自于投资品种所处的交易市场不活跃而带来的变现困难或因投资集中而无法在市场出现剧烈波动的情况下以合理的价格变现。

针对兑付赎回资金的流动性风险，本基金的基金管理人每日对本基金的申购赎回情况进行严密监控并预测流动性需求，保持基金投资组合中的可用现金头寸与之相匹配。本基金的基金管理人在基金合同中设计了巨额赎回条款，约定在非常情况下赎回申请的处理方式，控制因开放申购赎回模式带来的流动性风险，有效保障基金持有人利益。

针对投资品种变现的流动性风险，本基金的基金管理人通过独立的风险管理部门设定流动性比例要求，对流动性指标进行持续的监测和分析，包括组合持仓集中度指标、组合在短时间内变

现能力的综合指标等。本基金投资于一家公司发行的证券市值不超过基金资产净值的 10%，且本基金与由本基金的基金管理人管理的其他基金共同持有一家发行的证券不得超过该证券的 10%，本基金管理人管理的全部开放式基金持有一家上市公司发行的可流通股票，不得超过该上市公司可流通股票的 15%，本基金管理人管理的全部投资组合持有一家上市公司发行的可流通股票，不得超过该上市公司可流通股票的 30%。本基金所持大部分证券在证券交易所上市，其余亦可在银行间同业市场交易，因此除附注 7.4.12 中列示的部分基金资产流通暂时受限制不能自由转让的情况外，其余均能以合理价格适时变现。此外，本基金可通过卖出回购金融资产方式借入短期资金应对流动性需求，其上限一般不超过基金持有的债券投资的公允价值。

综上所述，本基金在本报告期内流动性良好，无重大流动性风险。

#### 7.4.13.4 市场风险

市场风险是指基金所持金融工具的公允价值或未来现金流量因所处市场各类价格因素的变动而发生波动的风险，包括利率风险、外汇风险和其他价格风险。

##### 7.4.13.4.1 利率风险

利率风险是指金融工具的公允价值或现金流量受市场利率变动而发生波动的风险。利率敏感性金融工具均面临由于市场利率上升而导致公允价值下降的风险，其中浮动利率类金融工具还面临每个付息期间结束根据市场利率重新定价时对于未来现金流影响的风险。

本基金持有的利率敏感性资产主要为银行存款、结算备付金及存出保证金等。本基金的基金管理人定期对本基金面临的利率敏感性缺口进行监控。

##### 7.4.13.4.1.1 利率风险敞口

单位：人民币元

本期末 2021 年 12 月 31 日	1 个月以内	1-3 个月	3 个月-1 年	1-5 年	5 年以上	不计息	合计
资产							
银行存款	347,446.99	-	-	-	-	-	347,446.99
结算备付金	3,045,484.93	-	-	-	-	-	3,045,484.93
存出保证金	4,379,297.94	-	-	-	-	-	4,379,297.94
交易性金融资产	-	-	-	-	-	89,053,022.49	89,053,022.49
应收利息	-	-	-	-	-	3,819.78	3,819.78
应收申购款	-	-	-	-	-	7,401.28	7,401.28
资产总计	7,772,229.86	-	-	-	-	89,064,243.55	96,836,473.41
负债							

应付赎回款	-	-	-	-	-	24,790.78	24,790.78
应付管理人报酬	-	-	-	-	-	125,533.51	125,533.51
应付托管费	-	-	-	-	-	16,737.82	16,737.82
应付销售服务费	-	-	-	-	-	21,308.53	21,308.53
其他负债	-	-	-	-	-	50,034.43	50,034.43
负债总计	-	-	-	-	-	238,405.07	238,405.07
利率敏感度缺口	7,772,229.86	-	-	-	-	-88,825,838.48	96,598,068.34
上年度末 2020年12月31日	1个月以内	1-3个月	3个月-1年	1-5年	5年以上	不计息	合计
资产							
资产总计	-	-	-	-	-	-	-
负债							
负债总计	-	-	-	-	-	-	-
利率敏感度缺口	-	-	-	-	-	-	-

注：1. 上表按照合约规定的利率重新定价日或到期日孰早者对金融资产和金融负债的期限予以分类。

2. 本基金基金合同于 2021 年 8 月 18 日生效，本基金于 2021 年 8 月 18 日成立，无上年末数据。

#### 7.4.13.4.1.2 利率风险的敏感性分析

本基金于报告期末未持有交易性债券，因此市场利率的变动对于本基金资产净值无重大影响。

#### 7.4.13.4.2 外汇风险

外汇风险是指金融工具的公允价值或未来现金流量因外汇汇率变动而发生波动的风险。本基金的所有资产及负债以人民币计价，因此无重大外汇风险。

#### 7.4.13.4.3 其他价格风险

其他价格风险是指基金所持金融工具的公允价值或未来现金流量因除市场利率和外汇汇率以外的市场价格因素变动而发生波动的风险。本基金主要投资于证券交易所上市或银行间同业市场交易的股票和债券，所面临的其他价格风险来源于单个证券发行主体自身经营情况或特殊事项的影响，也可能来源于证券市场整体波动的影响。

本基金通过投资组合的分散化降低市场价格风险。此外，本基金管理人对本基金所持有的证券价格实施监控，定期运用多种定量方法进行风险度量和分析，以对风险进行跟踪和控制。

## 7.4.13.4.3.1 其他价格风险敞口

金额单位：人民币元

项目	本期末 2021 年 12 月 31 日		上年度末 2020 年 12 月 31 日	
	公允价值	占基金 资产净 值比例 (%)	公允价值	占基金资 产净值比 例 (%)
交易性金融资产-股票投资	89,053,022.49	92.19	-	-
交易性金融资产-基金投资	-	-	-	-
交易性金融资产-债券投资	-	-	-	-
交易性金融资产-贵金属投资	-	-	-	-
衍生金融资产-权证投资	-	-	-	-
其他	-	-	-	-
合计	89,053,022.49	92.19	-	-

## 7.4.13.4.3.2 其他价格风险的敏感性分析

假设	除沪深 300 指数以外的其他市场变量保持不变		
分析	相关风险变量的变动	对资产负债表日基金资产净值的影响金额（单位：人民币元）	
		本期末（2021 年 12 月 31 日）	上年度末（2020 年 12 月 31 日）
	沪深 300 指数上涨 5%	3,909,745.26	-
	沪深 300 指数下跌 5%	-3,909,745.26	-

## 7.4.13.4.4 采用风险价值法管理风险

无。

## 7.4.14 有助于理解和分析会计报表需要说明的其他事项

(1) 公允价值

(a) 不以公允价值计量的金融工具

不以公允价值计量的金融资产和负债主要包括贷款和应收款项和其他金融负债，其账面价值接近于公允价值。

(b) 以公允价值计量的金融工具

(i) 金融工具公允价值计量的方法

公允价值计量基于公允价值的输入值的可观察程度以及该等输入值对公允价值计量整体的重

要性，被划分为三个层次：

第一层次输入值是在计量日能够取得的相同资产或负债在活跃市场上未经调整的报价；

第二层次输入值是除第一层次输入值外相关资产或负债直接或间接可观察的输入值；

第三层次输入值是相关资产或负债的不可观察输入值。

(ii) 各层次金融工具公允价值

于 2021 年 12 月 31 日，本基金持有的以公允价值计量的金融工具中属于第一层次的余额为人民币 88,993,261.03 元，无属于第二层次的余额，属于第三层次的余额为人民币 59,761.46 元。

本基金持有的金融工具公允价值的估值技术及输入值参见 7.4.4.5。

(iii) 公允价值所属层次间的重大变动

对于证券交易所上市的证券，若出现重大事项停牌、交易不活跃、或属于非公开发行等情况，本基金分别于停牌日至交易恢复活跃日期间、交易不活跃期间及限售期间将相关证券的公允价值列入第二层次或第三层次，上述事项解除时将相关证券的公允价值列入第一层次。

(iv) 第三层次公允价值余额和本期变动金额

于 2021 年 12 月 31 日，本基金持有的以公允价值计量的金融工具中属于第三层次的余额为人民币 59,761.46 元；本报告期因购入带锁定期的股票而转入第三层次的金额为人民币 30,122.98 元，无转出第三层次的金额，计入公允价值变动损益的金额为人民币 29,638.48 元。该层次金融工具公允价值的估值技术为市价折扣法，输入值为流动性折扣，该输入值对公允价值的影响为输入值越高，公允价值越低。

(2)除公允价值外，截至资产负债表日本基金无需要说明的其他重要事项。

## § 8 投资组合报告

### 8.1 期末基金资产组合情况

金额单位：人民币元

序号	项目	金额	占基金总资产的比例 (%)
1	权益投资	89,053,022.49	91.96
	其中：股票	89,053,022.49	91.96
2	基金投资	-	-
3	固定收益投资	-	-
	其中：债券	-	-
	资产支持证券	-	-
4	贵金属投资	-	-
5	金融衍生品投资	-	-
6	买入返售金融资产	-	-
	其中：买断式回购的买入返售金融资产	-	-
7	银行存款和结算备付金合计	7,772,229.86	8.03
8	其他各项资产	11,221.06	0.01
9	合计	96,836,473.41	100.00

注：银行存款中包含存放在证券经纪商基金专用证券账户的证券交易结算资金。

### 8.2 期末按行业分类的股票投资组合

#### 8.2.1 报告期末按行业分类的境内股票投资组合

金额单位：人民币元

代码	行业类别	公允价值	占基金资产净值比例 (%)
A	农、林、牧、渔业	-	-
B	采矿业	6,627,756.00	6.86
C	制造业	39,349,178.39	40.73
D	电力、热力、燃气及水生产和供应业	3,651,203.00	3.78
E	建筑业	3,591,187.00	3.72
F	批发和零售业	123,592.00	0.13
G	交通运输、仓储和邮政业	664,117.00	0.69
H	住宿和餐饮业	-	-
I	信息传输、软件和信息技术服务业	6,108,320.00	6.32
J	金融业	22,945,336.40	23.75
K	房地产业	-	-
L	租赁和商务服务业	1,215,172.70	1.26
M	科学研究和技术服务业	3,468,854.00	3.59



N	水利、环境和公共设施管理业	-	-
O	居民服务、修理和其他服务业	-	-
P	教育	-	-
Q	卫生和社会工作	33,411.00	0.03
R	文化、体育和娱乐业	897,945.00	0.93
S	综合	376,950.00	0.39
	合计	89,053,022.49	92.19

### 8.2.2 报告期末按行业分类的港股通投资股票投资组合

本基金本报告期末未持有港股通股票。

### 8.3 期末按公允价值占基金资产净值比例大小排序的所有股票投资明细

金额单位：人民币元

序号	股票代码	股票名称	数量（股）	公允价值	占基金资产净值比例（%）
1	601009	南京银行	329,500	2,952,320.00	3.06
2	000596	古井贡酒	10,400	2,537,600.00	2.63
3	600809	山西汾酒	7,400	2,336,772.00	2.42
4	600487	亨通光电	152,700	2,308,824.00	2.39
5	601225	陕西煤业	186,600	2,276,520.00	2.36
6	600919	江苏银行	380,200	2,216,566.00	2.29
7	600030	中信证券	83,400	2,202,594.00	2.28
8	603259	药明康德	17,800	2,110,724.00	2.19
9	002049	紫光国微	9,200	2,070,000.00	2.14
10	002304	洋河股份	12,200	2,009,706.00	2.08
11	601169	北京银行	413,600	1,836,384.00	1.90
12	601699	潞安环能	151,400	1,712,334.00	1.77
13	300059	东方财富	45,200	1,677,372.00	1.74
14	000776	广发证券	65,900	1,620,481.00	1.68
15	603369	今世缘	29,300	1,593,920.00	1.65
16	601211	国泰君安	83,900	1,500,971.00	1.55
17	002736	国信证券	126,300	1,449,924.00	1.50
18	600436	片仔癀	3,100	1,355,165.00	1.40
19	603198	迎驾贡酒	19,200	1,333,440.00	1.38
20	600926	杭州银行	99,000	1,269,180.00	1.31
21	601818	光大银行	380,500	1,263,260.00	1.31
22	002268	卫士通	22,100	1,236,274.00	1.28
23	600039	四川路桥	100,200	1,206,408.00	1.25
24	603456	九洲药业	21,400	1,203,964.00	1.25

25	600900	长江电力	47,200	1,071,440.00	1.11
26	002230	科大讯飞	20,100	1,055,451.00	1.09
27	601988	中国银行	333,600	1,017,480.00	1.05
28	601668	中国建筑	197,260	986,300.00	1.02
29	002027	分众传媒	120,400	986,076.00	1.02
30	600845	宝信软件	16,200	985,446.00	1.02
31	601636	旗滨集团	57,200	978,120.00	1.01
32	600015	华夏银行	174,500	977,200.00	1.01
33	002555	三七互娱	35,200	951,104.00	0.98
34	002709	天赐材料	8,000	917,200.00	0.95
35	002129	中环股份	21,600	901,800.00	0.93
36	600061	国投资本	109,700	901,734.00	0.93
37	601898	中煤能源	142,600	896,954.00	0.93
38	605358	立昂微	7,200	864,072.00	0.89
39	002739	万达电影	54,600	845,208.00	0.87
40	002371	北方华创	2,300	798,146.00	0.83
41	000977	浪潮信息	22,100	791,843.00	0.82
42	600884	杉杉股份	24,100	789,757.00	0.82
43	603589	口子窖	10,900	772,483.00	0.80
44	600028	中国石化	182,200	770,706.00	0.80
45	600050	中国联通	188,800	741,984.00	0.77
46	300316	晶盛机电	10,200	708,900.00	0.73
47	300759	康龙化成	5,000	706,350.00	0.73
48	603392	万泰生物	3,160	699,940.00	0.72
49	603659	璞泰来	4,300	690,623.00	0.71
50	300347	泰格医药	5,100	651,780.00	0.67
51	600271	航天信息	47,200	632,008.00	0.65
52	601857	中国石油	127,100	624,061.00	0.65
53	600460	士兰微	11,500	623,300.00	0.65
54	002372	伟星新材	25,400	617,728.00	0.64
55	600176	中国巨石	33,100	602,420.00	0.62
56	600025	华能水电	90,300	595,077.00	0.62
57	601198	东兴证券	45,800	532,654.00	0.55
58	000733	振华科技	4,200	521,976.00	0.54
59	300363	博腾股份	5,800	518,810.00	0.54
60	600183	生益科技	21,500	506,325.00	0.52
61	000883	湖北能源	95,800	501,992.00	0.52
62	002212	天融信	25,100	481,167.00	0.50
63	003816	中国广核	152,600	477,638.00	0.49

64	600886	国投电力	41,100	471,417.00	0.49
65	600885	宏发股份	6,300	470,232.00	0.49
66	000568	泸州老窖	1,800	456,966.00	0.47
67	601618	中国中冶	117,600	450,408.00	0.47
68	601881	中国银河	36,900	412,911.00	0.43
69	601117	中国化学	34,400	412,800.00	0.43
70	603019	中科曙光	14,800	408,036.00	0.42
71	300418	昆仑万维	16,200	375,030.00	0.39
72	002080	中材科技	10,800	367,416.00	0.38
73	002185	华天科技	27,200	345,712.00	0.36
74	600765	中航重机	6,400	323,136.00	0.33
75	000898	鞍钢股份	85,700	321,375.00	0.33
76	601838	成都银行	26,200	314,400.00	0.33
77	601899	紫金矿业	32,200	312,340.00	0.32
78	601985	中国核电	37,000	307,100.00	0.32
79	601615	明阳智能	11,600	302,760.00	0.31
80	000063	中兴通讯	8,900	298,150.00	0.31
81	000825	太钢不锈	42,000	295,680.00	0.31
82	000960	锡业股份	14,700	287,091.00	0.30
83	002493	荣盛石化	15,200	276,032.00	0.29
84	600760	中航沈飞	4,020	273,520.80	0.28
85	601600	中国铝业	43,300	263,697.00	0.27
86	002821	凯莱英	600	261,000.00	0.27
87	601669	中国电建	32,000	258,560.00	0.27
88	600705	中航产融	61,500	244,155.00	0.25
89	300750	宁德时代	400	235,200.00	0.24
90	300088	长信科技	17,600	233,728.00	0.24
91	600256	广汇能源	35,200	230,208.00	0.24
92	601919	中远海控	11,400	213,066.00	0.22
93	002010	传化智联	23,811	207,155.70	0.21
94	600519	贵州茅台	100	205,000.00	0.21
95	000519	中兵红箭	7,000	186,690.00	0.19
96	600862	中航高科	5,200	185,952.00	0.19
97	601006	大秦铁路	29,000	185,600.00	0.19
98	601288	农业银行	58,100	170,814.00	0.18
99	000938	紫光股份	7,267	166,050.95	0.17
100	000166	申万宏源	29,500	151,040.00	0.16
101	600549	厦门钨业	6,400	144,832.00	0.15
102	000009	中国宝安	9,800	141,414.00	0.15

103	601186	中国铁建	17,300	134,940.00	0.14
104	601390	中国中铁	23,300	134,907.00	0.14
105	603260	合盛硅业	1,000	131,970.00	0.14
106	002791	坚朗五金	700	127,113.00	0.13
107	002415	海康威视	2,300	120,336.00	0.12
108	600038	中直股份	1,400	112,420.00	0.12
109	600018	上港集团	20,300	111,244.00	0.12
110	002013	中航机电	5,700	103,626.00	0.11
111	002602	世纪华通	12,000	100,680.00	0.10
112	000708	中信特钢	4,600	94,208.00	0.10
113	600563	法拉电子	400	92,960.00	0.10
114	000932	华菱钢铁	16,900	86,359.00	0.09
115	600111	北方稀土	1,800	82,440.00	0.09
116	601016	节能风电	12,600	82,026.00	0.08
117	601698	中国卫通	5,500	79,145.00	0.08
118	600392	盛和资源	3,800	74,556.00	0.08
119	600153	建发股份	8,200	74,374.00	0.08
120	002429	兆驰股份	14,800	71,928.00	0.07
121	000988	华工科技	2,500	69,650.00	0.07
122	000630	铜陵有色	18,900	65,772.00	0.07
123	300628	亿联网络	800	65,160.00	0.07
124	600157	永泰能源	34,400	62,608.00	0.06
125	600905	三峡能源	8,200	61,582.00	0.06
126	600779	水井坊	500	59,995.00	0.06
127	688190	云路股份	646	59,761.46	0.06
128	600332	白云山	1,710	58,482.00	0.06
129	000725	京东方 A	11,500	58,075.00	0.06
130	600808	马钢股份	15,700	57,933.00	0.06
131	002180	纳思达	1,200	57,312.00	0.06
132	600380	健康元	4,200	53,928.00	0.06
133	300408	三环集团	1,200	53,520.00	0.06
134	002120	韵达股份	2,600	53,196.00	0.06
135	603986	兆易创新	300	52,755.00	0.05
136	601998	中信银行	11,300	52,206.00	0.05
137	000333	美的集团	700	51,667.00	0.05
138	002410	广联达	800	51,184.00	0.05
139	600893	航发动力	800	50,768.00	0.05
140	002812	恩捷股份	200	50,080.00	0.05
141	600584	长电科技	1,600	49,632.00	0.05

142	600085	同仁堂	1,100	49,478.00	0.05
143	601816	京沪高铁	9,500	45,885.00	0.05
144	600535	天士力	2,800	44,380.00	0.05
145	002050	三花智控	1,700	43,010.00	0.04
146	000799	酒鬼酒	200	42,500.00	0.04
147	002252	上海莱士	6,200	42,284.00	0.04
148	000686	东北证券	4,800	42,144.00	0.04
149	601658	邮储银行	8,100	41,310.00	0.04
150	000999	华润三九	1,200	41,088.00	0.04
151	601021	春秋航空	700	39,760.00	0.04
152	002241	歌尔股份	700	37,870.00	0.04
153	600704	物产中大	6,300	37,296.00	0.04
154	002568	百润股份	600	35,898.00	0.04
155	601633	长城汽车	700	33,978.00	0.04
156	600089	特变电工	1,600	33,872.00	0.04
157	603882	金城医学	300	33,411.00	0.03
158	002466	天齐锂业	300	32,100.00	0.03
159	603077	和邦生物	9,000	30,690.00	0.03
160	002179	中航光电	300	30,168.00	0.03
161	600219	南山铝业	6,400	30,144.00	0.03
162	000768	中航西飞	800	29,200.00	0.03
163	300274	阳光电源	200	29,160.00	0.03
164	601168	西部矿业	2,100	28,581.00	0.03
165	300251	光线传媒	2,100	26,985.00	0.03
166	600438	通威股份	600	26,976.00	0.03
167	600372	中航电子	1,200	26,868.00	0.03
168	000728	国元证券	3,400	26,180.00	0.03
169	002064	华峰化学	2,500	26,100.00	0.03
170	601238	广汽集团	1,600	24,304.00	0.03
171	600482	中国动力	1,200	23,640.00	0.02
172	300595	欧普康视	400	22,948.00	0.02
173	300413	芒果超媒	400	22,888.00	0.02
174	600741	华域汽车	800	22,640.00	0.02
175	300037	新宙邦	200	22,600.00	0.02
176	600362	江西铜业	1,000	22,330.00	0.02
177	300450	先导智能	300	22,311.00	0.02
178	603799	华友钴业	200	22,062.00	0.02
179	601888	中国中免	100	21,941.00	0.02
180	601689	拓普集团	400	21,200.00	0.02

181	600309	万华化学	200	20,200.00	0.02
182	600150	中国船舶	800	19,832.00	0.02
183	601128	常熟银行	3,000	19,830.00	0.02
184	000625	长安汽车	1,300	19,747.00	0.02
185	601236	红塔证券	1,595	19,012.40	0.02
186	002223	鱼跃医疗	500	18,900.00	0.02
187	600660	福耀玻璃	400	18,856.00	0.02
188	600795	国电电力	5,900	18,703.00	0.02
189	002032	苏泊尔	300	18,672.00	0.02
190	001296	长江材料	310	18,376.80	0.02
191	000738	航发控制	600	18,168.00	0.02
192	600690	海尔智家	600	17,934.00	0.02
193	000792	盐湖股份	500	17,695.00	0.02
194	000050	深天马 A	1,343	17,485.86	0.02
195	601865	福莱特	300	17,382.00	0.02
196	002558	巨人网络	1,400	16,758.00	0.02
197	601216	君正集团	3,200	16,736.00	0.02
198	601138	工业富联	1,400	16,688.00	0.02
199	601100	恒立液压	200	16,360.00	0.02
200	002648	卫星化学	400	16,012.00	0.02
201	300558	贝达药业	200	15,966.00	0.02
202	603486	科沃斯	100	15,095.00	0.02
203	002508	老板电器	400	14,408.00	0.01
204	002460	赣锋锂业	100	14,285.00	0.01
205	600516	方大炭素	1,300	14,066.00	0.01
206	601788	光大证券	800	11,944.00	0.01
207	601607	上海医药	600	11,922.00	0.01
208	002152	广电运通	1,000	11,900.00	0.01
209	600233	圆通速递	700	11,676.00	0.01
210	601077	渝农商行	3,000	11,550.00	0.01
211	002439	启明星辰	400	11,412.00	0.01
212	002074	国轩高科	200	10,250.00	0.01
213	000800	一汽解放	900	9,261.00	0.01
214	600875	东方电气	400	8,568.00	0.01
215	000783	长江证券	1,100	8,294.00	0.01
216	600104	上汽集团	400	8,252.00	0.01
217	002624	完美世界	400	8,124.00	0.01
218	603338	浙江鼎力	100	8,026.00	0.01
219	601766	中国中车	1,300	7,917.00	0.01

220	600141	兴发集团	200	7,576.00	0.01
221	601800	中国交建	800	6,864.00	0.01
222	600060	海信视像	500	6,725.00	0.01
223	601233	桐昆股份	300	6,354.00	0.01
224	600570	恒生电子	100	6,215.00	0.01
225	002153	石基信息	200	5,748.00	0.01
226	600673	东阳光	600	5,328.00	0.01
227	600498	烽火通信	274	4,926.52	0.01
228	601088	中国神华	200	4,504.00	0.00
229	002353	杰瑞股份	100	4,000.00	0.00
230	601872	招商轮船	900	3,690.00	0.00
231	000425	徐工机械	600	3,594.00	0.00
232	600066	宇通客车	300	3,306.00	0.00
233	002444	巨星科技	100	3,051.00	0.00
234	300144	宋城演艺	200	2,864.00	0.00
235	601728	中国电信	600	2,598.00	0.00
236	600160	巨化股份	200	2,582.00	0.00
237	300001	特锐德	100	2,487.00	0.00
238	000807	云铝股份	200	2,234.00	0.00
239	000975	银泰黄金	200	1,756.00	0.00
240	000027	深圳能源	200	1,620.00	0.00
241	601229	上海银行	200	1,426.00	0.00

## 8.4 报告期内股票投资组合的重大变动

### 8.4.1 累计买入金额超出期末基金资产净值 2%或前 20 名的股票明细

金额单位：人民币元

序号	股票代码	股票名称	本期累计买入金额	占期末基金资产净值比例（%）
1	600809	山西汾酒	9,798,838.00	10.14
2	600919	江苏银行	7,346,060.00	7.60
3	601988	中国银行	7,062,981.00	7.31
4	000568	泸州老窖	6,802,950.00	7.04
5	002736	国信证券	5,424,032.00	5.62
6	601009	南京银行	4,986,974.00	5.16
7	600760	中航沈飞	4,947,845.60	5.12
8	002049	紫光国微	4,743,338.00	4.91
9	000776	广发证券	4,666,959.00	4.83

10	000596	古井贡酒	4,540,648.00	4.70
11	601225	陕西煤业	4,419,721.00	4.58
12	600030	中信证券	4,405,387.00	4.56
13	603198	迎驾贡酒	4,366,336.00	4.52
14	601919	中远海控	4,293,290.00	4.44
15	601117	中国化学	4,254,950.00	4.40
16	600884	杉杉股份	4,182,742.00	4.33
17	603589	口子窖	3,981,484.00	4.12
18	600015	华夏银行	3,843,388.00	3.98
19	600050	中国联通	3,749,662.00	3.88
20	601818	光大银行	3,637,881.00	3.77
21	600862	中航高科	3,625,083.00	3.75
22	600926	杭州银行	3,557,866.00	3.68
23	603369	今世缘	3,394,510.00	3.51
24	000009	中国宝安	3,300,329.00	3.42
25	601211	国泰君安	3,237,678.00	3.35
26	002371	北方华创	3,134,153.00	3.24
27	000983	山西焦煤	3,019,103.40	3.13
28	002027	分众传媒	2,976,726.00	3.08
29	600025	华能水电	2,938,965.00	3.04
30	600085	同仁堂	2,897,009.00	3.00
31	600036	招商银行	2,895,104.00	3.00
32	601838	成都银行	2,829,150.00	2.93
33	000063	中兴通讯	2,811,466.00	2.91
34	000725	京东方 A	2,671,830.00	2.77
35	000825	太钢不锈	2,666,679.00	2.76
36	002304	洋河股份	2,663,255.00	2.76
37	601985	中国核电	2,616,489.00	2.71
38	601169	北京银行	2,614,494.00	2.71
39	600460	士兰微	2,564,994.00	2.66
40	600519	贵州茅台	2,536,921.00	2.63
41	603392	万泰生物	2,472,541.60	2.56
42	600487	亨通光电	2,440,850.00	2.53
43	601688	华泰证券	2,385,956.00	2.47
44	600436	片仔癀	2,362,824.00	2.45
45	600111	北方稀土	2,344,854.00	2.43



46	601288	农业银行	2,286,670.00	2.37
47	601698	中国卫通	2,247,542.00	2.33
48	600332	白云山	2,241,593.00	2.32
49	000999	华润三九	2,180,963.00	2.26
50	002241	歌尔股份	2,177,868.00	2.25
51	000988	华工科技	2,107,688.00	2.18
52	600779	水井坊	2,072,093.00	2.15
53	603259	药明康德	2,066,808.00	2.14
54	600705	中航产融	2,064,712.00	2.14
55	002812	恩捷股份	2,051,892.00	2.12
56	600879	航天电子	1,957,275.00	2.03
57	300144	宋城演艺	1,947,242.00	2.02

#### 8.4.2 累计卖出金额超期末基金资产净值 2%或前 20 名的股票明细

金额单位：人民币元

序号	股票代码	股票名称	本期累计卖出金额	占期末基金资产净值比例（%）
1	000568	泸州老窖	7,408,016.00	7.67
2	600809	山西汾酒	7,150,170.40	7.40
3	601988	中国银行	5,984,100.00	6.19
4	600919	江苏银行	5,387,200.00	5.58
5	600760	中航沈飞	4,713,857.39	4.88
6	603198	迎驾贡酒	3,787,045.00	3.92
7	002736	国信证券	3,680,516.00	3.81
8	600862	中航高科	3,453,390.00	3.58
9	600085	同仁堂	3,291,385.00	3.41
10	601117	中国化学	3,291,378.00	3.41
11	601919	中远海控	3,288,724.00	3.40
12	603589	口子窖	3,211,722.00	3.32
13	000776	广发证券	3,195,627.00	3.31
14	600884	杉杉股份	3,120,181.55	3.23
15	002049	紫光国微	3,030,352.00	3.14
16	600050	中国联通	2,907,528.00	3.01
17	000009	中国宝安	2,878,670.00	2.98
18	600036	招商银行	2,855,537.99	2.96
19	600015	华夏银行	2,796,058.00	2.89
20	000063	中兴通讯	2,549,850.00	2.64

21	000725	京东方 A	2,471,169.00	2.56
22	601838	成都银行	2,455,823.00	2.54
23	600519	贵州茅台	2,445,217.00	2.53
24	601818	光大银行	2,321,847.00	2.40
25	002241	歌尔股份	2,276,029.00	2.36
26	600111	北方稀土	2,266,082.00	2.35
27	601698	中国卫通	2,243,488.00	2.32
28	002371	北方华创	2,225,181.00	2.30
29	000596	古井贡酒	2,159,177.00	2.24
30	600332	白云山	2,157,413.80	2.23
31	600030	中信证券	2,156,342.00	2.23
32	600779	水井坊	2,155,936.00	2.23
33	600926	杭州银行	2,154,505.00	2.23
34	000983	山西焦煤	2,109,354.40	2.18
35	601688	华泰证券	2,108,294.00	2.18
36	002027	分众传媒	2,104,250.00	2.18
37	601288	农业银行	2,090,712.00	2.16
38	601985	中国核电	2,039,966.00	2.11
39	600879	航天电子	2,000,859.00	2.07
40	000999	华润三九	1,958,603.00	2.03
41	000988	华工科技	1,948,861.00	2.02

#### 8.4.3 买入股票的成本总额及卖出股票的收入总额

单位：人民币元

买入股票成本（成交）总额	372,238,829.63
卖出股票收入（成交）总额	275,717,230.92

注：本项中 8.4.1、8.4.2、8.4.3 表中的“买入金额”（或“买入股票成本”）、“卖出金额”（或“卖出股票收入”）均按买卖成交金额（成交单价乘以成交数量）填列，不考虑相关交易费用。

#### 8.5 期末按债券品种分类的债券投资组合

本基金本报告期末未持有债券。

#### 8.6 期末按公允价值占基金资产净值比例大小排序的前五名债券投资明细

本基金本报告期末未持有债券。

#### 8.7 期末按公允价值占基金资产净值比例大小排序的所有资产支持证券投资明细

本基金本报告期末未持有资产支持证券。

**8.8 报告期末按公允价值占基金资产净值比例大小排序的前五名贵金属投资明细**

本基金报告期末未持有贵金属。

**8.9 期末按公允价值占基金资产净值比例大小排序的前五名权证投资明细**

本基金报告期末未持有权证。

**8.10 报告期末本基金投资的股指期货交易情况说明**

本基金本报告期末未持有股指期货。报告期内，本基金未参与股指期货交易。

**8.11 报告期末本基金投资的国债期货交易情况说明**

本基金本报告期末未持有国债期货。报告期内，本基金未参与国债期货交易。

**8.12 投资组合报告附注****8.12.1 本基金投资的前十名证券的发行主体本期受到调查以及处罚的情况的说明**

本基金投资的前十名证券的发行主体本期未被监管部门立案调查，在本报告编制日前一年内本基金投资的前十名证券的发行主体未受到公开谴责、处罚。

**8.12.2 基金投资的前十名股票超出基金合同规定的备选股票库情况的说明**

本基金投资的前十名股票中，未发生超出基金合同规定的备选股票库的情况。

**8.12.3 期末其他各项资产构成**

单位：人民币元

序号	名称	金额
1	存出保证金	-
2	应收证券清算款	-
3	应收股利	-
4	应收利息	3,819.78
5	应收申购款	7,401.28
6	其他应收款	-
7	待摊费用	-
8	其他	-
9	合计	11,221.06

**8.12.4 期末持有的处于转股期的可转换债券明细**

本基金本报告期末未持有处于转股期的可转换债券。

**8.12.5 期末前十名股票中存在流通受限情况的说明**

本基金本报告期末前十名股票中不存在流通受限情况。

**8.12.6 投资组合报告附注的其他文字描述部分**

由于四舍五入的原因，分项之和与合计项之间可能存在尾差。

## § 9 基金份额持有人信息

### 9.1 期末基金份额持有人户数及持有人结构

份额单位：份

份额级别	持有人户数 (户)	户均持有的基金份额	持有人结构			
			机构投资者		个人投资者	
			持有份额	占总份额比例	持有份额	占总份额比例
九泰盈泰量化 A	1,500	39,658.28	0.00	0.00%	59,487,419.65	100.00%
九泰盈泰量化 C	739	60,256.29	83,029.88	0.19%	44,446,371.25	99.81%
合计	2,239	46,456.82	83,029.88	0.08%	103,933,790.90	99.92%

注：对于分级基金，比例的分母采用各自级别的份额；对于合计数，比例的分母采用下属分级基金份额的合计数。

### 9.2 期末基金管理人的从业人员持有本基金的情况

项目	份额级别	持有份额总数 (份)	占基金总份额比例
基金管理人所有从业人员持有本基金	九泰盈泰量化 A	10.00	0.0000%
	九泰盈泰量化 C	200.07	0.0004%
	合计	210.07	0.0002%

注：对于分级基金，比例的分母采用各自级别的份额；对于合计数，比例的分母采用下属分级基金份额的合计数。

### 9.3 期末基金管理人的从业人员持有本开放式基金份额总量区间的情况

项目	份额级别	持有基金份额总量的数量区间 (万份)
本公司高级管理人员、基金投资和相关部门负责人持有本开放式基金	九泰盈泰量化 A	0
	九泰盈泰量化 C	0
	合计	0
本基金基金经理持有本开放式基金	九泰盈泰量化 A	0
	九泰盈泰量化 C	0
	合计	0

## § 10 开放式基金份额变动

单位：份

项目	九泰盈泰量化 A	九泰盈泰量化 C
基金合同生效日（2021 年 8 月 18 日）基金份额总额	80,930,822.63	125,612,745.25
基金合同生效日起至报告期期末基金总申购份额	720,608.20	299,212.67
减：基金合同生效日起至报告期期末基金总赎回份额	22,164,011.18	81,382,556.79
基金合同生效日起至报告期期末基金拆分变动份额（份额减少以“-”填列）	-	-
本报告期期末基金份额总额	59,487,419.65	44,529,401.13

注：本基金合同生效日为 2021 年 8 月 18 日，总赎回份额含转换出份额。

## § 11 重大事件揭示

### 11.1 基金份额持有人大会决议

报告期内，本基金未召开基金份额持有人大会。

### 11.2 基金管理人、基金托管人的专门基金托管部门的重大人事变动

一、本报告期内，基金管理人发生以下重要人员变更事项：

1、卢伟忠先生不再担任公司总经理及董事职务，严军先生担任公司总经理及董事职务；吴祖尧先生不再担任公司副总经理职务。

2、袁小文女士不再担任公司独立董事职务，华金秋先生担任公司独立董事职务。

以上变更事项已向监管部门备案。

二、本报告期内，基金托管人的专门基金托管部门无重大人事变动。

### 11.3 涉及基金管理人、基金财产、基金托管业务的诉讼

本报告期内无涉及本基金管理人、基金财产、基金托管业务的诉讼。

### 11.4 基金投资策略的改变

本报告期内本基金投资策略未发生改变。

### 11.5 为基金进行审计的会计师事务所情况

本基金本报告期应支付给德勤华永会计师事务所（特殊普通合伙）审计费用 50,000.00 元。目前该会计师事务所首次为本基金提供审计服务。

### 11.6 管理人、托管人及其高级管理人员受稽查或处罚等情况

1、本报告期内，基金管理人收到监管机构责令改正的行政监管措施。对此公司高度重视，对相关问题进行了全面梳理，及时报送了整改方案并予以落实，进一步加强了内部控制及对子公司的管控。

2、本报告期内，基金管理人收到监管机构暂停相关业务的行政监管措施，对有关高管人员采取了警示函、认定为不适当人选等行政监管措施；相关事项监管机构立案调查。对此公司高度重视，及时制定了整改方案，以进一步完善公司治理。

3、本报告期内，基金托管人及其高级管理人员无受稽查或处罚等情况。

### 11.7 基金租用证券公司交易单元的有关情况

#### 11.7.1 基金租用证券公司交易单元进行股票投资及佣金支付情况

金额单位：人民币元

券商名称	交易单元数量	股票交易		应支付该券商的佣金		备注
		成交金额	占当期股票成交总额的比例	佣金	占当期佣金总量的比例	
天风证券	2	647,661,023.03	100.00%	327,930.81	100.00%	-

注：本基金采用证券公司交易结算模式，可豁免单个券商的交易佣金比例限制；基金管理人与该券商之间不存在关联关系。

### 11.7.2 基金租用证券公司交易单元进行其他证券投资的情况

金额单位：人民币元

券商名称	债券交易		债券回购交易		权证交易	
	成交金额	占当期债券成交总额的比例	成交金额	占当期债券回购成交总额的比例	成交金额	占当期权证成交总额的比例
天风证券	-	-	160,000,000.00	100.00%	-	-

注：本基金采用证券公司交易结算模式，可豁免单个券商的交易佣金比例限制；基金管理人与该券商之间不存在关联关系。

### 11.8 其他重大事件

序号	公告事项	法定披露方式	法定披露日期
1	九泰盈泰量化股票型证券投资基金份额发售公告	规定报刊和规定网站	2021年6月16日
2	九泰盈泰量化股票型证券投资基金招募说明书	规定网站	2021年6月16日
3	九泰盈泰量化股票型证券投资基金托管协议	规定网站	2021年6月16日
4	九泰盈泰量化股票型证券投资基金基金合同	规定网站	2021年6月16日
5	九泰盈泰量化股票型证券投资基金（九泰盈泰量化 A 份额）基金产品资料概要	规定网站	2021年6月16日
6	九泰盈泰量化股票型证券投资基金（九泰盈泰量化 C 份额）基金产品资料概要	规定网站	2021年6月16日
7	九泰盈泰量化股票型证券投资基金基金合同及招募说明书提示性公告	规定报刊	2021年6月16日
8	九泰基金管理有限公司关于提请投资者及时更新相关信息的公告	规定报刊和规定网站	2021年7月2日
9	关于九泰盈泰量化股票型证券投资基金调整募集期限的	规定报刊和规定网站	2021年7月30日

	公告		
10	九泰盈泰量化股票型证券投资基金基金合同生效公告	规定报刊和规定网站	2021 年 8 月 19 日
11	九泰基金管理有限公司关于调整直销柜台《投资者传真交易协议书》的公告及附件《投资者非现场委托业务协议书》	规定报刊和规定网站	2021 年 9 月 3 日
12	九泰盈泰量化股票型证券投资基金开放日常申购、赎回、转换、定期定额投资业务的公告	规定报刊和规定网站	2021 年 9 月 16 日
13	九泰基金管理有限公司关于高级管理人员变更的公告	规定报刊和规定网站	2021 年 11 月 13 日
14	九泰基金管理有限公司关于高级管理人员变更的公告	规定报刊和规定网站	2021 年 11 月 25 日
15	九泰基金管理有限公司关于北京分公司负责人变更的公告	规定报刊和规定网站	2021 年 12 月 2 日
16	九泰基金管理有限公司关于高级管理人员变更的公告	规定报刊和规定网站	2021 年 12 月 11 日
17	九泰基金管理有限公司关于提请投资者及时更新相关信息的公告	规定报刊和规定网站	2021 年 12 月 31 日



## § 12 影响投资者决策的其他重要信息

### 12.1 报告期内单一投资者持有基金份额比例达到或超过 20%的情况

本基金本报告期内未发生单一投资者持有基金份额比例达到或超过 20%的情况。

### 12.2 影响投资者决策的其他重要信息

本报告期内，无影响投资者决策的其他重要信息。

## § 13 备查文件目录

### 13.1 备查文件目录

- 1、中国证监会准予基金注册的文件；
- 2、基金合同；
- 3、托管协议；
- 4、基金管理人业务资格批件、营业执照；
- 5、基金托管人业务资格批件、营业执照；
- 6、中国证监会要求的其他文件。

### 13.2 存放地点

《基金合同》、《托管协议》存放在基金管理人和基金托管人处；其余备查文件存放在基金管理人处。

### 13.3 查阅方式

投资者可在营业时间免费到存放地点查阅，也可在本基金管理人的网站进行查阅，网址为 [www.jtamc.com](http://www.jtamc.com)。

九泰基金管理有限公司

2022 年 3 月 31 日