

九泰锐富事件驱动混合型发起式证券投资基金
基金（LOF）（原九泰锐富事件驱动混合型
发起式证券投资基金转型）
2021 年年度报告

2021 年 12 月 31 日

基金管理人：九泰基金管理有限公司

基金托管人：中国工商银行股份有限公司

送出日期：2022 年 3 月 31 日

§ 1 重要提示及目录

1.1 重要提示

基金管理人的董事会、董事保证本报告所载资料不存在虚假记载、误导性陈述或重大遗漏，并对其内容的真实性、准确性和完整性承担个别及连带的法律责任。本中期报告已经三分之二以上独立董事签字同意，并由董事长签发。

基金托管人中国工商银行股份有限公司根据本基金合同规定，于 2022 年 3 月 25 日复核了本报告中的财务指标、净值表现、利润分配情况、财务会计报告、投资组合报告等内容，保证复核内容不存在虚假记载、误导性陈述或者重大遗漏。

基金管理人承诺以诚实信用、勤勉尽责的原则管理和运用基金资产，但不保证基金一定盈利。

基金的过往业绩并不代表其未来表现。投资有风险，投资者在作出投资决策前应仔细阅读本基金的招募说明书及其更新。

本年度报告财务资料已经审计，德勤华永会计师事务所(特殊普通合伙)为本基金出具了标准无保留意见的审计报告。

自 2021 年 2 月 4 日起原九泰锐富事件驱动混合型发起式证券投资基金转型为九泰锐富事件驱动混合型发起式证券投资基金（LOF）。九泰锐富事件驱动混合型发起式证券投资基金（LOF）报告期自 2021 年 2 月 4 日（基金合同生效日）起至 2021 年 12 月 31 日止，原九泰锐富事件驱动混合型发起式证券投资基金报告期自 2021 年 1 月 1 日起至 2021 年 2 月 3 日（基金合同失效前日）止。

1.2 目录

§1 重要提示及目录	2
1.1 重要提示.....	2
1.2 目录.....	3
§2 基金简介	6
2.1 基金基本情况（转型后）.....	6
2.1 基金基本情况（转型前）.....	6
2.2 基金产品说明（转型后）.....	7
2.2 基金产品说明（转型前）.....	7
2.3 基金管理人和基金托管人.....	8
2.4 信息披露方式.....	8
2.5 其他相关资料（转型后）.....	8
2.5 其他相关资料（转型前）.....	8
§3 主要财务指标、基金净值表现及利润分配情况	9
3.1 主要会计数据和财务指标.....	9
3.2 基金净值表现（转型后）.....	10
3.2 基金净值表现（转型前）.....	14
3.3 过去三年基金的利润分配情况.....	16
§4 管理人报告	18
4.1 基金管理人及基金经理情况.....	18
4.2 管理人对报告期内本基金运作合规守信情况的说明.....	22
4.3 管理人对报告期内公平交易情况的专项说明.....	23
4.4 管理人对报告期内基金的投资策略和业绩表现的说明.....	23
4.5 管理人对宏观经济、证券市场及行业走势的简要展望.....	24
4.6 管理人内部有关本基金的监察稽核工作情况.....	24
4.7 管理人对报告期内基金估值程序等事项的说明.....	25
4.8 管理人对报告期内基金利润分配情况的说明.....	26
4.9 报告期内管理人对本基金持有人数或基金资产净值预警情形的说明.....	26
§5 托管人报告	27
5.1 报告期内本基金托管人合规守信情况声明.....	27
5.2 托管人对报告期内本基金投资运作合规守信、净值计算、利润分配等情况的说明.....	27
5.3 托管人对本年度报告中财务信息等内容的真实、准确和完整发表意见.....	27
§6 审计报告（转型后）	28
6.1 审计报告基本信息.....	28
6.2 审计报告的基本内容.....	28
§6 审计报告（转型前）	31
6.1 审计报告基本信息.....	31
6.2 审计报告的基本内容.....	31
§7 年度财务报表（转型后）	34
7.1 资产负债表（转型后）.....	34
7.2 利润表.....	35
7.3 所有者权益（基金净值）变动表.....	36
7.4 报表附注.....	37
§7 年度财务报表（转型前）	65

7.1 资产负债表（转型前）	65
7.2 利润表	66
7.3 所有者权益（基金净值）变动表	67
7.4 报表附注	68
§8 投资组合报告（转型后）	99
8.1 期末基金资产组合情况	99
8.2 期末按行业分类的股票投资组合	99
8.3 期末按公允价值占基金资产净值比例大小排序的所有股票投资明细	100
8.4 报告期内股票投资组合的重大变动	102
8.5 期末按债券品种分类的债券投资组合	105
8.6 期末按公允价值占基金资产净值比例大小排序的前五名债券投资明细	106
8.7 期末按公允价值占基金资产净值比例大小排序的所有资产支持证券投资明细	106
8.8 报告期末按公允价值占基金资产净值比例大小排序的前五名贵金属投资明细	106
8.9 期末按公允价值占基金资产净值比例大小排序的前五名权证投资明细	106
8.10 报告期末本基金投资的股指期货交易情况说明	106
8.11 报告期末本基金投资的国债期货交易情况说明	106
8.12 投资组合报告附注	106
§8 投资组合报告（转型前）	108
8.1 期末基金资产组合情况	108
8.2 期末按行业分类的股票投资组合	108
8.3 期末按公允价值占基金资产净值比例大小排序的所有股票投资明细	109
8.4 报告期内股票投资组合的重大变动	111
8.5 期末按债券品种分类的债券投资组合	113
8.6 期末按公允价值占基金资产净值比例大小排序的前五名债券投资明细	113
8.7 期末按公允价值占基金资产净值比例大小排序的所有资产支持证券投资明细	113
8.8 报告期末按公允价值占基金资产净值比例大小排序的前五名贵金属投资明细	113
8.9 期末按公允价值占基金资产净值比例大小排序的前五名权证投资明细	113
8.10 报告期末本基金投资的股指期货交易情况说明	113
8.11 报告期末本基金投资的国债期货交易情况说明	113
8.12 投资组合报告附注	113
§9 基金份额持有人信息（转型后）	115
9.1 期末基金份额持有人户数及持有人结构	115
9.2 期末上市基金前十名持有人	115
9.3 期末基金管理人的从业人员持有本基金的情况	116
9.4 期末基金管理人的从业人员持有本开放式基金份额总量区间的情况	116
9.5 发起式基金发起资金持有份额情况	116
§9 基金份额持有人信息（转型前）	117
9.1 期末基金份额持有人户数及持有人结构	117
9.2 期末上市基金前十名持有人	117
9.3 期末基金管理人的从业人员持有本基金的情况	117
9.4 期末基金管理人的从业人员持有本开放式基金份额总量区间的情况	118
9.5 发起式基金发起资金持有份额情况	118
§10 开放式基金份额变动(转型后)	119
§10 开放式基金份额变动(转型前)	120
§11 重大事件揭示	121

11.1 基金份额持有人大会决议	121
11.2 基金管理人、基金托管人的专门基金托管部门的重大人事变动	121
11.3 涉及基金管理人、基金财产、基金托管业务的诉讼	121
11.4 基金投资策略的改变	121
11.5 为基金进行审计的会计师事务所情况	121
11.6 管理人、托管人及其高级管理人员受稽查或处罚等情况	121
11.7 基金租用证券公司交易单元的有关情况（转型后）	122
11.7 基金租用证券公司交易单元的有关情况（转型前）	124
11.8 其他重大事件（转型后）	127
11.8 其他重大事件（转型前）	130
§12 影响投资者决策的其他重要信息.....	132
12.1 报告期内单一投资者持有基金份额比例达到或超过 20%的情况	132
12.2 影响投资者决策的其他重要信息	132
§13 备查文件目录.....	134
13.1 备查文件目录	134
13.2 存放地点	134
13.3 查阅方式	134

§ 2 基金简介

2.1 基金基本情况（转型后）

基金名称	九泰锐富事件驱动混合型发起式证券投资基金（LOF）	
基金简称	九泰锐富事件驱动混合（LOF）	
场内简称	九泰锐富 LOF	
基金主代码	168102	
基金运作方式	上市契约型开放式（LOF）	
基金合同生效日	2021 年 2 月 4 日	
基金管理人	九泰基金管理有限公司	
基金托管人	中国工商银行股份有限公司	
报告期末基金份额总额	263,906,351.82 份	
基金合同存续期	不定期	
下属分级基金的基金简称	九泰锐富事件驱动混合（LOF）A	九泰锐富事件驱动混合（LOF）C
下属分级基金场内简称	九泰锐富 LOF	-
下属分级基金的交易代码	168102	013600
报告期末下属分级基金的份额总额	263,906,333.39 份	18.43 份

2.1 基金基本情况（转型前）

基金名称	九泰锐富事件驱动混合型发起式证券投资基金
基金简称	九泰锐富事件驱动混合
场内简称	九泰锐富
基金主代码	168102
基金运作方式	<p>契约型</p> <p>本基金在基金合同生效后五年内（含第五年），场内份额不开放申购、赎回业务，但可上市交易；场外份额每年定期开放一次场外份额申购、赎回业务，基金管理人可采取部分确认的方式确保申购、赎回结束后本基金的总份额基本保持不变。本基金合同生效后第五个年度对日起，本基金转为上市开放式基金（LOF），并更名为九泰锐富事件驱动混合型发起式证券投资基金（LOF），接受场内、场外申购与赎回等业务，并继续上市交易。本基金运作过程中，开放跨系统转托管业务，不开放系统内转托管业务。</p>
基金合同生效日	2016 年 2 月 4 日

基金管理人	九泰基金管理有限公司
基金托管人	中国工商银行股份有限公司
报告期末基金份额总额	626,013,153.84 份
基金合同存续期	不定期
基金份额上市的证券交易所	深圳证券交易所
上市日期	2016 年 5 月 4 日

2.2 基金产品说明（转型后）

投资目标	基于对宏观经济、资本市场的深入分析和理解，深入挖掘并充分理解国内经济增长和结构转型所带来的事件性投资机会，精选具有估值优势和成长优势的公司股票进行投资，力争获取超越业绩比较基准的收益，追求基金资产的长期稳定增值。
投资策略	本基金在积极把握宏观经济周期、证券市场变化以及证券市场参与各方行为逻辑的基础上，深入挖掘可能对行业或公司的当前或未来价值产生重大影响的事件，将事件性因素作为投资的主线，形成以事件驱动为核心的投资策略。主要投资策略包括大类资产配置策略，股票投资策略，债券投资策略，中小企业私募债投资策略，权证投资策略，股指期货的投资策略等。
业绩比较基准	1、基金合同生效后五年内（含第五年），本基金业绩比较基准为年化收益率 5.5%(单利)。 2、本基金转为上市开放式基金（LOF）后，本基金业绩比较基准为： 沪深 300 指数收益率×60%+中国债券总指数收益率×40%。
风险收益特征	本基金属于混合型证券投资基金，一般情况下其预期风险和预期收益高于货币市场基金、债券型基金，低于股票型基金。

2.2 基金产品说明（转型前）

投资目标	基于对宏观经济、资本市场的深入分析和理解，深入挖掘并充分理解国内经济增长和结构转型所带来的事件性投资机会，精选具有估值优势和成长优势的公司股票进行投资，力争获取超越业绩比较基准的收益，追求基金资产的长期稳定增值。
投资策略	本基金在积极把握宏观经济周期、证券市场变化以及证券市场参与各方行为逻辑的基础上，深入挖掘可能对行业或公司的当前或未来价值产生重大影响的事件，将事件性因素作为投资的主线，形成以事件驱动为核心的投资策略。
业绩比较基准	1、基金合同生效后五年内（含第五年），本基金业绩比较基准为年化收益率 5.5%(单利)。

	2、本基金转为上市开放式基金（LOF）后，本基金业绩比较基准为： 沪深 300 指数收益率×60%+中国债券总指数收益率×40%。
风险收益特征	本基金属于混合型证券投资基金，一般情况下其预期风险和预期收益高于货币市场基金、债券型基金，低于股票型基金，属于高风险收益特征的证券投资基金品种。

2.3 基金管理人和基金托管人

项目		基金管理人	基金托管人
名称		九泰基金管理有限公司	中国工商银行股份有限公司
信息披露负责人	姓名	陈沛	郭明
	联系电话	010-57383999	010-66105799
	电子邮箱	chenpei@jtamc.com	custody@icbc.com.cn
客户服务电话		400-628-0606	95588
传真		010-57383867	010-66105798
注册地址		北京市丰台区丽泽路 18 号院 1 号楼 801-16 室	北京市西城区复兴门内大街 55 号
办公地址		北京市朝阳区安立路 30 号仰山公园 2 号楼 1 栋西侧一层、二层	北京市西城区复兴门内大街 55 号
邮政编码		100020	100140
法定代表人		严军	陈四清

2.4 信息披露方式

本基金选定的信息披露报纸名称	《上海证券报》
登载基金年度报告正文的管理人互联网网址	http://www.jtamc.com
基金年度报告备置地点	基金管理人及基金托管人住所

2.5 其他相关资料（转型后）

项目	名称	办公地址
会计师事务所	德勤华永会计师事务所（特殊普通合伙）	上海市黄浦区延安东路 222 号 30 楼
注册登记机构	中国证券登记结算有限责任公司	北京市西城区太平桥大街 17 号

2.5 其他相关资料（转型前）

项目	名称	办公地址
会计师事务所	德勤华永会计师事务所（特殊普通合伙）	上海市黄浦区延安东路 222 号 30 楼
注册登记机构	中国证券登记结算有限责任公司	北京市西城区太平桥大街 17 号

§ 3 主要财务指标、基金净值表现及利润分配情况

3.1 主要会计数据和财务指标

转型后

金额单位：人民币元

3.1.1 期间数据和指标	2021 年 2 月 4 日(基金合同生效日)至 2021 年 12 月 31 日	
	九泰锐富事件驱动混合（LOF）A	九泰锐富事件驱动混合（LOF）C
本期已实现收益	151,357,350.78	0.34
本期利润	82,558,592.48	1.29
加权平均基金份额本期利润	0.2990	0.1028
本期加权平均净值利润率	19.52%	6.33%
本期基金份额净值增长率	20.70%	2.72%
3.1.2 期末数据和指标	2021 年 12 月 31 日	
期末可供分配利润	183,896,421.03	12.16
期末可供分配基金份额利润	0.6968	0.6598
期末基金资产净值	447,802,754.42	31.29
期末基金份额净值	1.697	1.698
3.1.3 累计期末指标	2021 年 12 月 31 日	
基金份额累计净值增长率	20.70%	2.72%

注：1、所述基金业绩指标不包括持有人认购或交易基金的各项费用，计入费用后实际收益水平要低于所列数字；

2、本期已实现收益指基金本期利息收入、投资收益、其他收入（不含公允价值变动收益）扣除相关费用后的余额，本期利润为本期已实现收益加上本期公允价值变动收益；

3、期末可供分配利润，采用期末资产负债表中未分配利润与未分配利润中已实现部分的孰低数（为期末余额，不是当期发生数）。表中的“期末”均指本报告期最后一日，即 12 月 31 日；

4、九泰锐富事件驱动混合型发起式证券投资基金（LOF）由九泰锐富事件驱动混合型发起式证券投资基金转型而来，九泰锐富事件驱动混合型发起式证券投资基金（LOF）基金合同于 2021 年 2 月 4 日生效，合同生效当期的相关数据和指标按实际存续期计算；

5、本基金自 2021 年 9 月 15 日起新增 C 类基金份额，详情请查阅相关公告；

6、本报告期内，在 C 类份额为 0 时，本基金 C 类基金份额的份额净值暂停计算，并以同期 A 类基金份额的份额净值为参考净值。

转型前

金额单位：人民币元

3.1.1 期间数据和指标	2021 年 1 月 1 日至 2021 年 2 月 3 日	2020 年	2019 年
本期已实现收益	124,892,952.21	223,906,585.12	40,491,704.77
本期利润	65,494,583.19	265,317,961.97	244,271,189.56

加权平均基金份额本期利润	0.1046	0.4238	0.3902
本期加权平均净值利润率	7.43%	33.35%	38.35%
本期基金份额净值增长率	7.83%	37.61%	47.85%
3.1.2 期末数据和指标	2021年2月3日	2020年末	2019年末
期末可供分配利润	150,797,961.26	182,408,302.42	7,330,741.51
期末可供分配基金份额利润	0.2409	0.2914	0.0117
期末基金资产净值	880,054,577.39	971,063,287.57	754,574,349.19
期末基金份额净值	1.406	1.551	1.205
3.1.3 累计期末指标	2021年2月3日	2020年末	2019年末
基金份额累计净值增长率	79.89%	66.82%	21.23%

注：1、所述基金业绩指标不包括持有人认购或交易基金的各项费用，计入费用后实际收益水平要低于所列数字；

2、本期已实现收益指基金本期利息收入、投资收益、其他收入（不含公允价值变动收益）扣除相关费用后的余额，本期利润为本期已实现收益加上本期公允价值变动收益；

3、期末可供分配利润，采用期末资产负债表中未分配利润与未分配利润中已实现部分的孰低数（为期末余额，不是当期发生数）。表中的“期末”均指本报告期最后一日，即2月3日；

4、自2021年2月4日起原九泰锐富事件驱动混合型发起式证券投资基金转型为九泰锐富事件驱动混合型发起式证券投资基金（LOF），九泰锐富事件驱动混合型发起式证券投资基金报告期自2021年1月1日起至2021年2月3日（基金合同失效前日）止。

3.2 基金净值表现（转型后）

3.2.1 基金份额净值增长率及其与同期业绩比较基准收益率的比较

九泰锐富事件驱动混合（LOF）A

阶段	份额净值增长率①	份额净值增长率标准差②	业绩比较基准收益率③	业绩比较基准收益率标准差④	①—③	②—④
2021.10.01-2021.12.31	4.37%	1.12%	1.55%	0.47%	2.82%	0.65%
2021.07.01-2021.12.31	10.99%	1.30%	-1.79%	0.61%	12.78%	0.69%
2021.02.04-2021.12.31	20.70%	1.42%	-3.63%	0.69%	24.33%	0.73%

九泰锐富事件驱动混合（LOF）C

阶段	份额净值增长率①	份额净值增长率标准差②	业绩比较基准收益率③	业绩比较基准收益率标准差④	①—③	②—④
2021.10.01-2021.12.31	4.43%	1.12%	1.55%	0.47%	2.88%	0.65%
2021.09.15-2021.12.31	2.72%	1.17%	1.02%	0.47%	1.70%	0.70%

注：本基金自2021年9月15日起新增C类份额，自C类份额增加日至本报告期末，部分期间C

类份额为 0，C 类份额为 0 期间按照 A 类份额净值作为参考净值进行计算。

3.2.2 自基金转型以来基金份额累计净值增长率变动及其与同期业绩比较基准收益率变动的比较

A 级基金份额累计净值增长率与同期业绩比较基准收益率的历史走势对比图

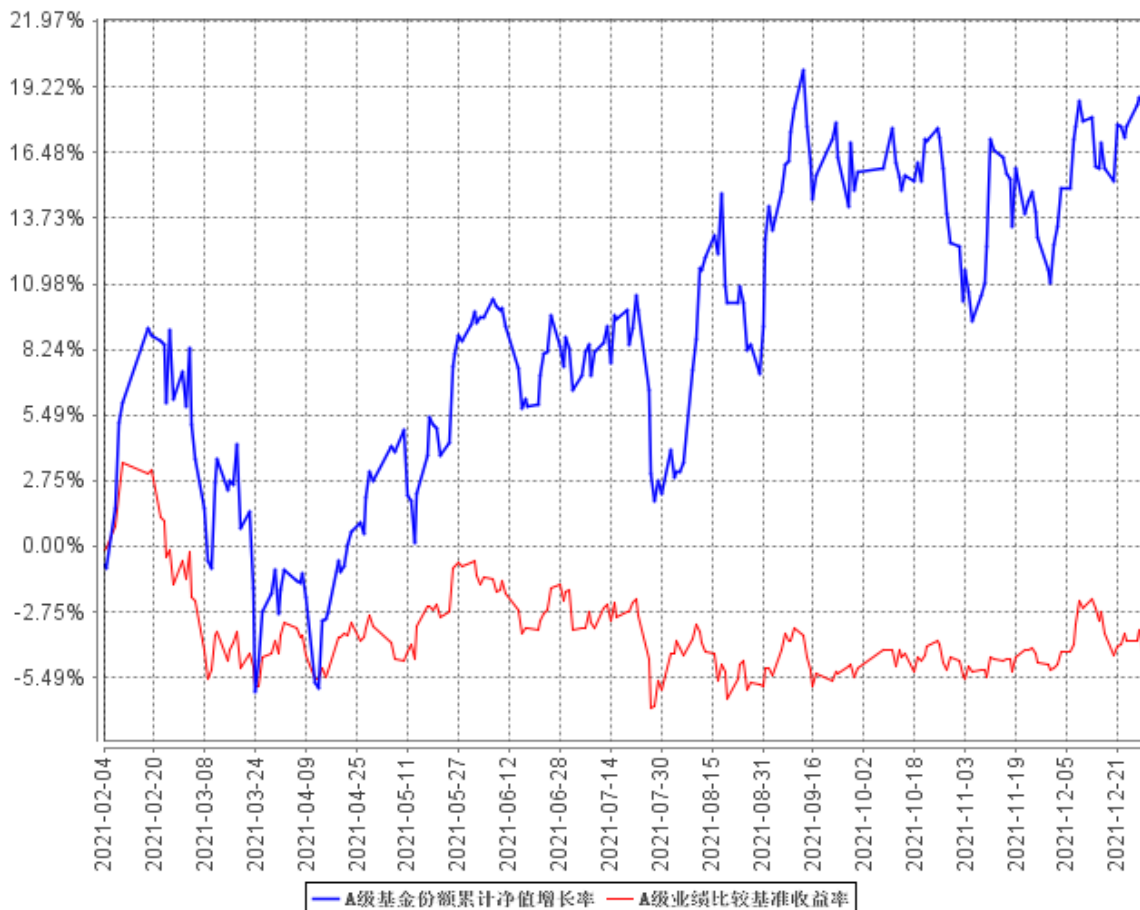

C级基金份额累计净值增长率与同期业绩比较基准收益率的历史走势对比图

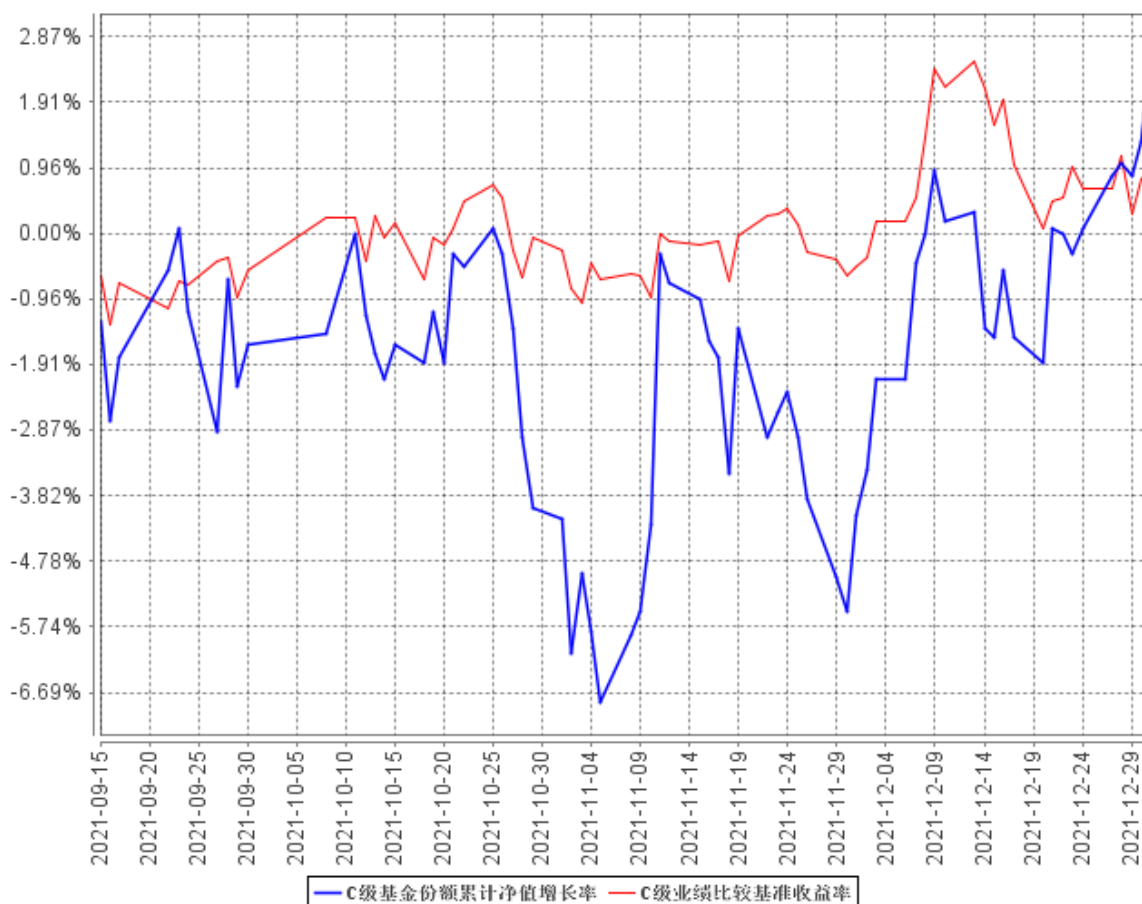

注：1. 本基金于 2021 年 2 月 4 日转型，基金合同于 2021 年 2 月 4 日生效，截至报告期末，本基金合同生效未满一年。

2. 根据基金合同的约定，自本基金合同生效之日起 6 个月内基金的投资比例需符合基金合同要求。本基金转型而来，转型后无需重新建仓，距建仓期结束已满一年。本基金建仓期结束时，各项资产配置比例符合基金合同约定。

3. 本基金自 2021 年 9 月 15 日起新增 C 类份额，自 C 类份额增加日至本报告期末，部分期间 C 类份额为 0，C 类份额为 0 期间按照 A 类份额净值作为参考净值进行计算。

3.2.3 自基金转型以来基金每年净值增长率及其与同期业绩比较基准收益率的比较

A级自基金转型以来基金每年净值增长率及其与同期业绩比较基准收益率的对比图

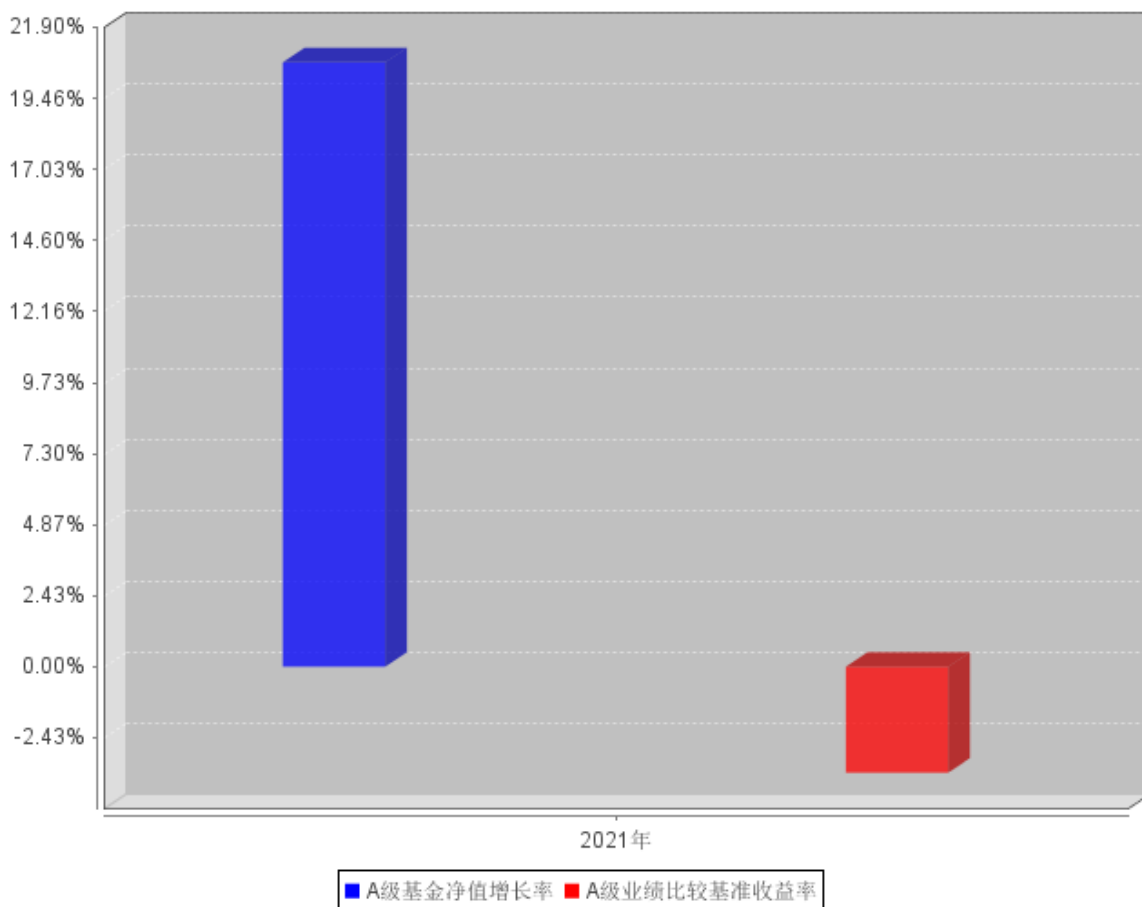

C级自基金转型以来基金每年净值增长率及其与同期业绩比较基准收益率的对比图

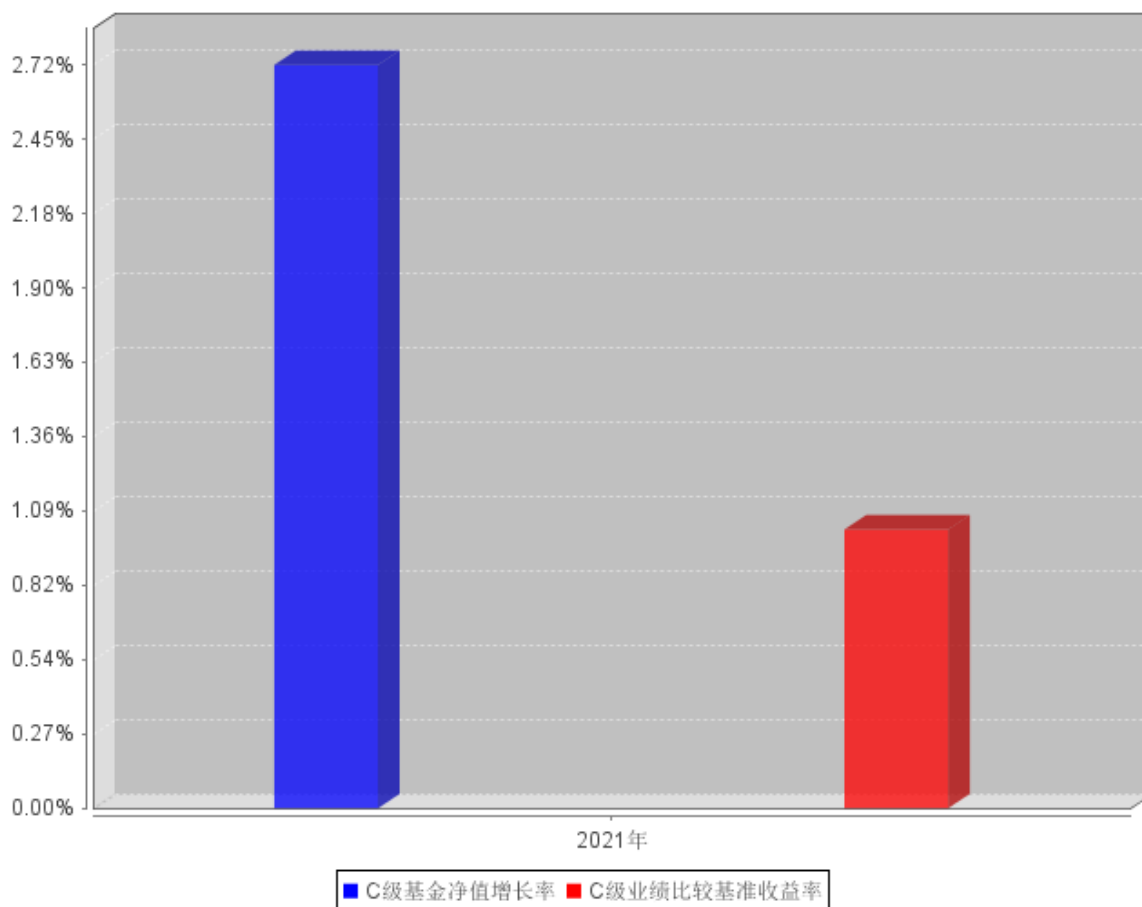

注：本基金于2021年2月4日转型，基金合同于2021年2月4日生效，自2021年9月15日起新增C类份额，自C类份额增加日至本报告期末，部分期间C类份额为0，C类份额为0期间按照A类份额净值作为参考净值进行计算。合同生效当年及C类份额增加当年相关数据和指标按实际存续期计算，不按整个自然年度进行折算。

3.2 基金净值表现（转型前）

3.2.1 基金份额净值增长率及其与同期业绩比较基准收益率的比较

阶段	份额净值增长率①	份额净值增长率标准差②	业绩比较基准收益率③	业绩比较基准收益率标准差④	①-③	②-④
2020.07.01-2021.02.03	47.62%	1.41%	2.64%	0.01%	44.98%	1.40%
2021.01.01-2021.02.03	7.83%	1.55%	0.40%	0.01%	7.43%	1.54%
2019.01.01-2021.02.03	119.39%	1.41%	9.93%	0.01%	109.46%	1.40%
2017.01.01-2021.02.03	75.67%	1.24%	21.44%	0.01%	54.23%	1.23%
2016.02.04-2021.02.03	79.89%	1.12%	27.50%	0.01%	52.39%	1.11%

3.2.2 自合同生效以来基金份额累计净值增长率变动及其与同期业绩比较基准收益率变动的比较

九泰锐富事件驱动混合基金份额累计净值增长率与同期业绩比较基准收益率的历史走势对比图

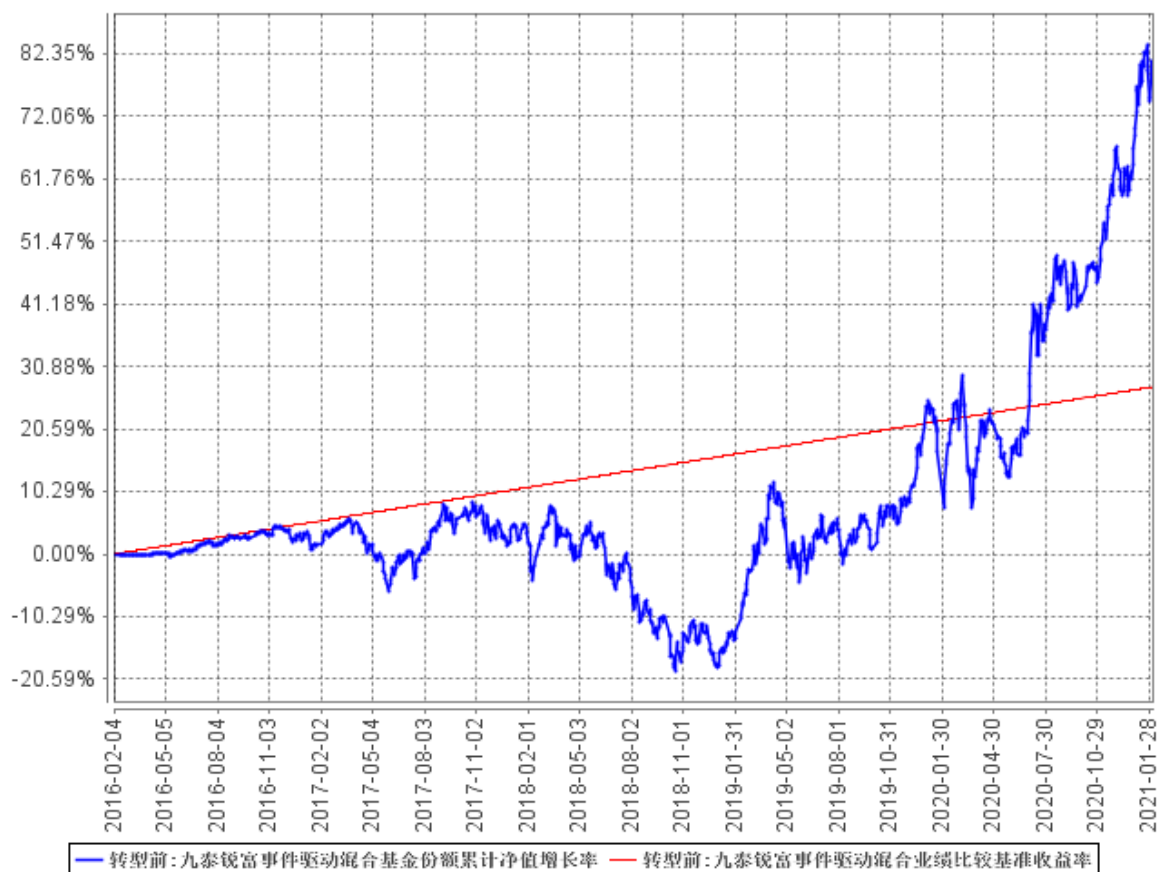

注：1. 本基金合同于2016年2月4日生效，截至转型前一日，本基金合同生效已满一年，距建仓期结束已满一年。

2. 根据基金合同的约定，自本基金合同生效之日起6个月内基金的投资比例需符合基金合同要求。

本基金建仓期结束时，各项资产配置比例符合基金合同约定。

3.2.3 自合同生效以来基金每年净值增长率及其与同期业绩比较基准收益率的比较

过去五年基金每年净值增长率及其与同期业绩比较基准收益率的对比图

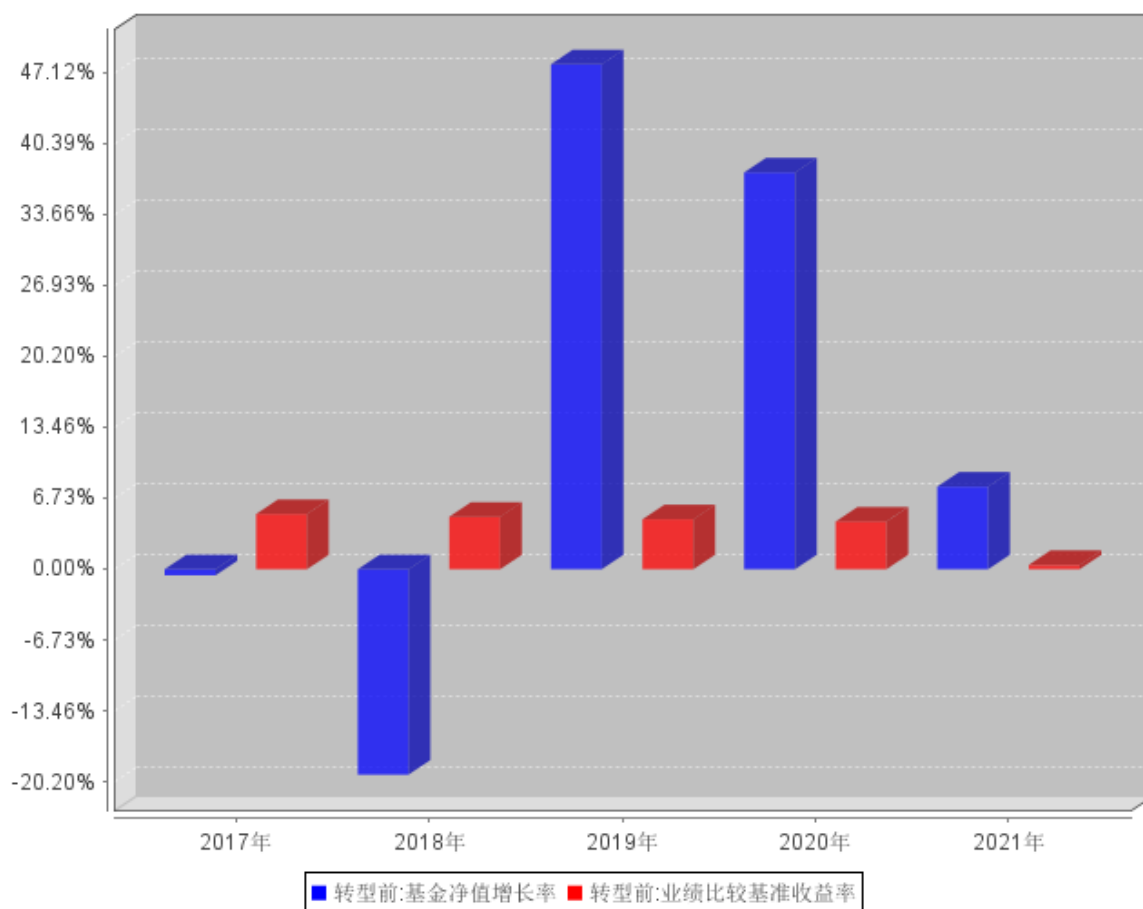

注：本基金于 2021 年 2 月 4 日转型，基金转型当年相关数据和指标按实际存续期计算，不按整个自然年度进行折算。

3.3 过去三年基金的利润分配情况

转型前

单位：人民币元

年度	每10份基金份额 分红数	现金形式发放总 额	再投资形式 发放总额	年度利润分配合 计	备注
2021	2.5000	156,503,293.37	-	156,503,293.37	除息日： 2021年1月5日（场 外）；2021 年1月6日 （场内）
2020	0.7800	48,829,023.99	-	48,829,023.99	
2019	-	-	-	-	
合计	3.2800	205,332,317.36	-	205,332,317.36	

转型后

单位：人民币元

九泰锐富事件驱动混合（LOF）A					
年度	每10份基金份额分红数	现金形式发放总额	再投资形式发放总额	年度利润分配合计	备注
合计	-	-	-	-	

单位：人民币元

九泰锐富事件驱动混合（LOF）C					
年度	每10份基金份额分红数	现金形式发放总额	再投资形式发放总额	年度利润分配合计	备注
合计	-	-	-	-	

本基金基金合同生效日为2021年2月4日，截至本报告期末本基金未进行利润分配。

§ 4 管理人报告

4.1 基金管理人及基金经理情况

4.1.1 基金管理人及其管理基金的经验

九泰基金管理有限公司经中国证监会证监许可【2014】650 号文批准，于 2014 年 7 月 3 日正式成立，现注册资本 3 亿元人民币，其中昆吾九鼎投资管理有限公司、同创九鼎投资管理集团股份有限公司、拉萨昆吾九鼎产业投资管理有限公司和九州证券股份有限公司分别占注册资本 26%、25%、25%和 24%的股权。九泰基金坚持“持有人利益优先”和“风控第一”原则，以“大资管”时代金融资本市场改革发展为契机，积极推动业务和产品创新，不断探索新的商业模式，打造九泰基金差异化的竞争优势。

作为首家 PE 投资管理机构发起设立的公募基金管理公司，九泰基金将延续股东方的长期投资、价值投资的经营理念，在公募行业建立有效的公司治理和激励约束机制。

截至本报告期末（2021 年 12 月 31 日），基金管理人共管理 32 只开放式证券投资基金，包括九泰天富改革新动力灵活配置混合型证券投资基金、九泰天宝灵活配置混合型证券投资基金、九泰锐智事件驱动灵活配置混合型证券投资基金（LOF）、九泰久盛量化先锋灵活配置混合型证券投资基金、九泰日添金货币市场基金、九泰锐富事件驱动混合型发起式证券投资基金（LOF）、九泰久稳灵活配置混合型证券投资基金、九泰锐益灵活配置混合型证券投资基金（LOF）、九泰锐丰灵活配置混合型证券投资基金（LOF）、九泰泰富灵活配置混合型证券投资基金（LOF）、九泰久兴灵活配置混合型证券投资基金、九泰久益灵活配置混合型证券投资基金、九泰鸿祥服务升级灵活配置混合型证券投资基金、九泰科盈价值灵活配置混合型证券投资基金、九泰科鑫策略精选灵活配置混合型证券投资基金、九泰久信量化股票型证券投资基金、九泰天奕量化价值混合型证券投资基金、九泰动态策略灵活配置混合型证券投资基金、九泰聚鑫混合型证券投资基金、九泰久睿量化股票型证券投资基金、九泰行业优选灵活配置混合型证券投资基金、九泰久嘉纯债 3 个月定期开放债券型证券投资基金、九泰锐和 18 个月定期开放混合型证券投资基金、九泰久元量化股票型证券投资基金、九泰锐升 18 个月封闭运作混合型证券投资基金、九泰久福量化股票型证券投资基金、九泰量化新兴产业混合型证券投资基金、九泰久慧混合型证券投资基金、九泰久安量化股票型证券投资基金、九泰天兴量化智选股股票型证券投资基金、九泰盈泰量化股票型证券投资基金、九泰天利量化股票型证券投资基金。

4.1.2 基金经理（或基金经理小组）及基金经理助理简介（转型后）

姓名	职务	任本基金的基金经理（助理）期限	证券从业年限	说明
----	----	-----------------	--------	----

		任职日期	离任日期		
刘开运	基金经 理、致远 权益投资 部总经理 兼执行投 资总监	2021 年 2 月 4 日	-	10	金融学硕士，中国籍，具有基金从业资格，10 年证券从业经验。曾任毕马威华振会计师事务所审计师，昆吾九鼎投资管理有限公司投资经理、合伙人助理。2014 年 7 月加入九泰基金管理有限公司，曾任九泰天富改革新动力灵活配置混合型证券投资基金（2015 年 7 月 16 日至 2016 年 7 月 16 日）、九泰盈华量化灵活配置混合型证券投资基金（LOF）（原九泰锐华灵活配置混合型证券投资基金、原九泰锐华定增灵活配置混合型证券投资基金，2016 年 12 月 19 日至 2018 年 11 月 6 日）、九泰锐诚灵活配置混合型证券投资基金（LOF）（原九泰锐诚定增灵活配置混合型证券投资基金、九泰锐诚灵活配置混合型证券投资基金，2017 年 3 月 24 日至 2021 年 9 月 16 日）的基金经理，现任致远权益投资部总经理兼执行投资总监，九泰锐智事件驱动灵活配置混合型证券投资基金（LOF）（原九泰锐智定增灵活配置混合型证券投资基金，2015 年 8 月 14 日至今）、九泰锐富事件驱动混合型发起式证券投资基金（LOF）（原九泰锐富事件驱动混合型发起式证券投资基金，2016 年 2 月 4 日至今）、九泰锐益灵活配置混合型证券投资基金（LOF）（原九泰锐益定增灵活配置混合型证券投资基金，2016 年 8 月 11 日至今）、九泰锐丰灵活配置

					混合型证券投资基金（LOF）（原九泰锐丰定增两年定期开放灵活配置混合型证券投资基金，2016年8月30日至今）、九泰科盈价值灵活配置混合型证券投资基金（2020年3月19日至今）、九泰锐和18个月定期开放混合型证券投资基金（2020年12月3日至今）、九泰锐升18个月封闭运作混合型证券投资基金（2021年1月20日至今）、九泰动态策略灵活配置混合型证券投资基金（2021年8月25日至今）的基金经理。
刘心任	基金经理、研究发展部总监	2021年2月4日	-	10	北京大学经济学硕士，中国籍，10年证券从业经验，具有基金从业资格。曾任广发基金管理有限公司研究员。2015年5月加入九泰基金管理有限公司，曾任九泰久利灵活配置混合型证券投资基金（2016年11月15日至2018年12月4日）的基金经理；现任研究发展部总监，九泰锐富事件驱动混合型发起式证券投资基金（LOF）（原九泰锐富事件驱动混合型发起式证券投资基金，2018年11月30日至今）的基金经理。

注：证券从业的含义遵从行业协会《证券业从业人员资格管理办法》的相关规定。表中的任职日期和离职日期均指公司相关公告中披露的日期。

4.1.2 基金经理（或基金经理小组）及基金经理助理简介（转型前）

姓名	职务	任本基金的基金经理（助理）期限		证券从业年限	说明
		任职日期	离任日期		
刘开运	基金经理、致远权益投资	2016年2月4日	2021年2月3日	10	金融学硕士，中国籍，具有基金从业资格，10年证券从业经验。曾任毕马威

	部总经理 兼执行投 资总监			<p>华振会计师事务所审计师，昆吾九鼎投资管理有限公司投资经理、合伙人助理。2014年7月加入九泰基金管理有限公司，曾任九泰天富改革新动力灵活配置混合型证券投资基金（2015年7月16日至2016年7月16日）、九泰盈华量化灵活配置混合型证券投资基金（LOF）（原九泰锐华灵活配置混合型证券投资基金、原九泰锐华定增灵活配置混合型证券投资基金，2016年12月19日至2018年11月6日）、九泰锐诚灵活配置混合型证券投资基金（LOF）（原九泰锐诚定增灵活配置混合型证券投资基金、九泰锐诚灵活配置混合型证券投资基金，2017年3月24日至2021年9月16日）的基金经理，现任致远权益投资部总经理兼执行投资总监，九泰锐智事件驱动灵活配置混合型证券投资基金（LOF）（原九泰锐智定增灵活配置混合型证券投资基金，2015年8月14日至今）、九泰锐富事件驱动混合型发起式证券投资基金（LOF）（原九泰锐富事件驱动混合型发起式证券投资基金，2016年2月4日至今）、九泰锐益灵活配置混合型证券投资基金（LOF）（原九泰锐益定增灵活配置混合型证券投资基金，2016年8月11日至今）、九泰锐丰灵活配置混合型证券投资基金（LOF）（原九泰锐丰定增两年定期开放灵活配置混合型证券投资基金，2016</p>
--	---------------------	--	--	--

					年 8 月 30 日至今)、九泰科盈价值灵活配置混合型证券投资基金(2020 年 3 月 19 日至今)、九泰锐和 18 个月定期开放混合型证券投资基金(2020 年 12 月 3 日至今)、九泰锐升 18 个月封闭运作混合型证券投资基金(2021 年 1 月 20 日至今)、九泰动态策略灵活配置混合型证券投资基金(2021 年 8 月 25 日至今)的基金经理。
刘心任	基金经理、研究发展部总监	2018 年 11 月 30 日	2021 年 2 月 3 日	10	北京大学经济学硕士, 中国籍, 10 年证券从业经验, 具有基金从业资格。曾任广发基金管理有限公司研究员。2015 年 5 月加入九泰基金管理有限公司, 曾任九泰久利灵活配置混合型证券投资基金(2016 年 11 月 15 日至 2018 年 12 月 4 日)的基金经理; 现任研究发展部总监, 九泰锐富事件驱动混合型发起式证券投资基金(LOF)(原九泰锐富事件驱动混合型发起式证券投资基金, 2018 年 11 月 30 日至今)的基金经理。

注: 证券从业的含义遵从行业协会《证券业从业人员资格管理办法》的相关规定。表中的任职日期和离职日期均指公司相关公告中披露的日期。

4.1.3 期末兼任私募资产管理计划投资经理的基金经理同时管理的产品情况(转型后)

本报告期末, 本基金未发生基金经理兼任私募资产管理计划投资经理的情况。

4.1.3 期末兼任私募资产管理计划投资经理的基金经理同时管理的产品情况(转型前)

本报告期末, 本基金未发生基金经理兼任私募资产管理计划投资经理的情况。

4.2 管理人对报告期内本基金运作合规守信情况的说明

报告期内, 本基金管理人严格遵守《中华人民共和国证券投资基金法》、《公开募集证券投资基金运作管理办法》、《证券投资基金管理公司公平交易制度指导意见》等法律法规及基金合同、招募说明书等有关基金法律文件的规定, 本着诚实信用、勤勉尽责、安全高效的原则管理和运用

基金资产，在严格控制投资风险的基础上，为基金份额持有人谋求最大利益，没有损害基金份额持有人利益的行为。

4.3 管理人对报告期内公平交易情况的专项说明

4.3.1 公平交易制度和控制方法

本基金管理人根据《证券投资基金管理公司公平交易制度指导意见》和有关法律法规的规定，针对股票、债券的一级市场申购和二级市场交易等投资管理活动，以及授权、研究分析、投资决策、交易执行、业绩评估等投资管理活动相关的各个环节，建立了股票、债券等证券池管理制度和细则，投资管理制度和细则，公平交易制度，异常交易管理制度等公平交易相关的公司制度或流程指引。通过加强投资决策、交易执行的内部控制，完善对投资交易行为的日常监控和事后分析评估，以及履行相关的报告和信息披露义务，切实防范投资管理业务中的不公平交易和利益输送行为，保护投资者合法权益。

4.3.2 公平交易制度的执行情况

本基金管理人一贯公平对待旗下管理的所有基金和组合，制定并严格遵守相应的制度和流程，通过系统和人工等方式在各环节严格控制交易公平执行。报告期内，本公司严格执行了《证券投资基金管理公司公平交易制度指导意见》和公司内部公平交易制度的规定。

本基金管理人通过统计检验的方法对管理的不同投资组合，在不同时间窗下（1 日内、3 日内、5 日内）的本年度同向交易价差进行了专项分析，未发现违反公平交易原则的异常情况。

4.3.3 异常交易行为的专项说明

本报告期内，本公司所管理的投资组合，在参与的交易所公开竞价交易中，同日反向交易成交较少的单边交易量超过该证券当日成交量的 5% 的情况共出现了 2 次，未发现异常。本报告期内也未发生因异常交易而受到监管机构处罚的情况。

4.4 管理人对报告期内基金的投资策略和业绩表现的说明

4.4.1 报告期内基金投资策略和运作分析

2021 年，A 股市场以结构化行情为主，并且随着宏观环境的变化，市场的核心矛盾也在变化。本基金基于对宏观经济变化的理解和对宏观政策的展望，适时对配置方向进行了调整：2021 年上半年，基于经济复苏、PPI 上行这一宏观背景，重点布局业绩和估值具备相对优势的低估值顺周期领域；进入 2021 年下半年，经济下行压力开始逐步加大，年底的中央经济工作会议表明，国内宏观政策开始全面转向积极，但海外货币政策收紧步伐有所加快，在这个大的背景下，本基金重点配置了低估值逆周期的领域，尤其是地产行业，一方面政策开始转向友好，另一方面，行业正在经历一场“供给侧改革”，高信用的优质房企有望价值重估。

4.4.2 报告期内基金的业绩表现

本报告期内，本基金自 2021 年 2 月 4 日转型，截至转型前最后一日，本基金份额净值为 1.406 元，份额净值增长率为 7.83%，同期业绩比较基准收益率为 0.40%；转型后，截至本报告期末本基金 A 类份额净值为 1.697 元，本报告期基金份额净值增长率为 20.70%，同期业绩比较基准收益率为-3.63%；截至本报告期末本基金 C 类份额净值为 1.698 元，本报告期基金份额净值增长率为 2.72%，同期业绩比较基准收益率为 1.02%。

注：本基金自 2021 年 9 月 15 日起新增 C 类份额，自 C 类份额增加日至本报告期末，部分期间 C 类份额为 0，C 类份额为 0 期间按照 A 类份额净值作为参考净值进行计算。

4.5 管理人对宏观经济、证券市场及行业走势的简要展望

展望 2022 年，宏观环境愈趋复杂，一方面，美国货币政策的大拐点，可能会对全球资本市场带来巨大压力；同时，国内的经济政策和市场结构也在进行再平衡。本基金采用自上而下和自下而上相结合的投资方法，偏好逆向投资，面对 2022 年的复杂宏观环境，争取重点配置具备较强安全边界的低估值类股票；同时，在市场的波动中，将积极寻找跌出足够安全边界的优秀公司，进行左侧布局。

4.6 管理人内部有关本基金的监察稽核工作情况

本报告期，本基金管理人从合法、合规、为持有人创造价值出发，依照公司内部控制的整体要求，持续加强合规管理、风险控制和监察稽核工作。在合规管理方面，公司在投资管理、研究支持、证券交易、基金运营、市场销售、客户服务、反洗钱、员工投资行为管理等多方面制订有相应制度，并进行及时的修订更新，持续完善公司合规制度建设；通过开展合规咨询、合规审查、合规培训、合规考试、合规问责等形式，不断提升员工的合规守法意识；通过对业务部门专兼职合规管理员的培训和管理，强化业务合规管理，将合规管理内置到前台业务中。在风险控制方面，持续推动风险控制前置，对新产品和新业务的风险控制方面加强布局，加强防控风险，保护持有人利益；持续加强投资风险监控工作，通过人员培训、系统建设、流程梳理等手段不断提高风险监控能力，把控投资风险；加强绩效评价工作频率和质量，积极促进投研业务水平提高。在监察稽核方面，通过实时监控、现场检查、重点抽查和人员询问等方法，独立地开展各项业务的专项稽核，对于发现的问题及时提出整改要求并督促业务部门进行整改，同时定期向董事会和公司管理层出具监察稽核报告。

本基金管理人将不断提高内部监察稽核工作的科学性和有效性，以基金持有人利益最大化为原则，持续防控风险。

4.7 管理人对报告期内基金估值程序等事项的说明

根据中国证监会相关规定及本基金合同约定，本基金管理人严格按照《企业会计准则》、中国证监会相关规定和基金合同关于估值的约定，对基金所持投资品种进行估值。本基金管理人制定了基金估值和份额净值计价的业务管理制度，明确了基金估值的程序和技术，建立了估值委员会，健全了估值决策体系。本基金管理人在具体的基金估值业务执行上，在遵守中国证监会相关规定和基金合同的同时，参考了行业协会估值意见和独立第三方机构估值数据，以确保基金估值的公平、合理。

本基金管理人制定的证券投资基金估值政策与估值程序确定了估值目的、估值日、估值对象、估值程序、估值方法以及估值差错处理、暂停估值和特殊情形处理等事项。对下属管理的不同基金持有的具有相同特征的同一种投资品种的估值原则、程序及技术保持一致（中国证监会规定的特殊品种除外）。

本基金管理人设立了由督察长、估值业务分管高管、研究业务分管高管、风险管理部、研究发展部、基金运营部等部门负责人组成的基金估值委员会，负责制定或完善估值政策、估值程序，定期复核和审阅估值程序和技术的适用性，以确保相关估值程序和技术不存在重大缺陷。委员会成员均具有多年证券、基金从业经验，具备基金估值运作、行业研究、风险管理或法律合规等领域的专业胜任能力。

基金经理参与估值原则和方法的讨论，但不参与估值原则和方法的最终决策和日常估值的执行。

参与估值流程的各方还包括本基金托管人和负责本基金审计业务的会计师事务所。托管人根据法律法规要求对基金估值及净值计算履行复核责任。托管人在复核、审查基金资产净值和基金份额申购、赎回价格之前，应认真审阅基金管理人采用的估值原则及技术。当对估值原则及技术有异议时，托管人有义务要求基金管理公司作出合理解释，通过积极商讨达成一致意见。本基金管理人当发生改变估值技术，导致基金资产净值的变化在 0.25% 以上的情况时，将所采用的相关估值技术、假设及输入值的适当性等咨询会计师事务所的专业意见。此外，会计师事务所出具审计报告时，对报告期间基金的估值技术及其重大变化，特别是对估值的适当性，采用外部信息进行估值的客观性和可靠性程度，以及相关披露的充分性和及时性等发表意见。上述参与估值流程的各方之间不存在任何重大利益冲突。

本基金管理人与中央国债登记结算有限责任公司签署服务协议，由其按约定提供银行间同业市场交易的债券品种的估值数据。同时与中证指数有限公司签署服务协议，由其按约定分别提供交易所交易的债券品种的估值数据和流通受限股票流动性折扣数据。

4.8 管理人对报告期内基金利润分配情况的说明

本基金管理人于 2020 年 12 月 31 日发布分红公告，以 2020 年 12 月 25 日为收益分配基准日，以 2021 年 1 月 5 日为权益登记日，于 2021 年 1 月 8 日和 2021 年 1 月 7 日分别进行场内和场外的收益分配，分配总金额为 156,503,293.37 元。

本基金截至 2021 年 12 月 31 日，期末可供分配收益为 183,896,433.19 元。其中：未分配利润已实现部分为 202,791,937.33 元，未分配利润未实现部分为-18,895,503.44 元。

4.9 报告期内管理人对本基金持有人数或基金资产净值预警情形的说明

本基金报告期内未发生连续 20 个工作日基金份额持有人数量不满 200 人或者基金资产净值低于 5000 万元的情形。

§ 5 托管人报告

5.1 报告期内本基金托管人遵规守信情况声明

本报告期内，本基金托管人在对本基金的托管过程中，严格遵守《证券投资基金法》及其他法律法规和基金合同的有关规定，不存在任何损害基金份额持有人利益的行为，完全尽职尽责地履行了基金托管人应尽的义务。

5.2 托管人对报告期内本基金投资运作遵规守信、净值计算、利润分配等情况的说明

本报告期内，本基金的管理人——九泰基金管理有限公司在本基金的投资运作、基金资产净值计算、基金份额申购赎回价格计算、基金费用开支等问题上，不存在任何损害基金份额持有人利益的行为，在各重要方面的运作严格按照基金合同的规定进行。

5.3 托管人对本年度报告中财务信息等内容的真实、准确和完整发表意见

本托管人依法对九泰基金管理有限公司编制和披露的本基金 2021 年年度报告中财务指标、净值表现、利润分配情况、财务会计报告、投资组合报告等内容进行了核查，以上内容真实、准确和完整。

§ 6 审计报告（转型后）

6.1 审计报告基本信息

财务报表是否经过审计	是
审计意见类型	标准无保留意见
审计报告编号	德师报(审)字(22)第 P02197 号

6.2 审计报告的基本内容

审计报告标题	审计报告
审计报告收件人	九泰锐富事件驱动混合型发起式证券投资基金(LOF)全体持有人:
审计意见	<p>我们审计了九泰锐富事件驱动混合型发起式证券投资基金(LOF)的财务报表,包括2021年12月31日的资产负债表,2021年2月4日(基金合同生效日)至2021年12月31日止期间利润表、所有者权益(基金净值)变动表以及相关财务报表附注。</p> <p>我们认为,后附的财务报表在所有重大方面按照企业会计准则和中国证券监督管理委员会发布的关于基金行业实务操作的有关规定编制,公允反映了九泰锐富事件驱动混合型发起式证券投资基金(LOF)2021年12月31日的财务状况、2021年2月4日(基金合同生效日)至2021年12月31日止期间的经营成果和基金净值变动情况。</p>
形成审计意见的基础	<p>我们按照中国注册会计师审计准则的规定执行了审计工作。审计报告的“注册会计师对财务报表审计的责任”部分进一步阐述了我们在这些准则下的责任。按照中国注册会计师职业道德守则,我们独立于九泰锐富事件驱动混合型发起式证券投资基金(LOF),并履行了职业道德方面的其他责任。我们相信,我们获取的审计证据是充分、适当的,为发表审计意见提供了基础。</p>
强调事项	-
其他事项	-
其他信息	<p>九泰基金管理有限公司(以下简称“基金管理人”)管理层对其他信息负责。其他信息包括九泰锐富事件驱动混合型发起式证券投资基金(LOF)2021年年度报告中涵盖的信息,但不包括财务报表和我们的审计报告。</p> <p>我们对财务报表发表的审计意见不涵盖其他信息,我们也不对其他信息发表任何形式的鉴证结论。</p> <p>结合我们对财务报表的审计,我们的责任是阅读其他信息,在此过程中,考虑其他信息是否与财务报表或我们在审计过程中了解到的情况存在重大不一致或者似乎存在重大错报。</p> <p>基于我们已执行的工作,如果我们确定其他信息存在重大错报,我们应当报告该事实。在这方面,我们无任何事项需要报告。</p>
管理层和治理层对财务报表的	基金管理人管理层负责按照企业会计准则和中国证券监督管理委

责任	<p>员会发布的关于基金行业实务操作的有关规定编制财务报表,使其实现公允反映,并设计、执行和维护必要的内部控制,以使财务报表不存在由于舞弊或错误导致的重大错报。</p> <p>在编制财务报表时,基金管理人管理层负责评估九泰锐富事件驱动混合型发起式证券投资基金(LOF)的持续经营能力,披露与持续经营相关的事项(如适用),并运用持续经营假设,除非基金管理人管理层计划清算九泰锐富事件驱动混合型发起式证券投资基金(LOF)、终止运营或别无其他现实的选择。</p> <p>基金管理人治理层负责监督九泰锐富事件驱动混合型发起式证券投资基金(LOF)的财务报告过程。</p>
注册会计师对财务报表审计的责任	<p>我们的目标是对财务报表整体是否不存在由于舞弊或错误导致的重大错报获取合理保证,并出具包含审计意见的审计报告。合理保证是高水平的保证,但并不能保证按照审计准则执行的审计在某一重大错报存在时总能发现。错报可能由于舞弊或错误导致,如果合理预期错报单独或汇总起来可能影响财务报表使用者依据财务报表作出的经济决策,则通常认为错报是重大的。</p> <p>在按照审计准则执行审计工作的过程中,我们运用职业判断,并保持职业怀疑。同时,我们也执行以下工作:</p> <p>(1) 识别和评估由于舞弊或错误导致的财务报表重大错报风险,设计和实施审计程序以应对这些风险,并获取充分、适当的审计证据,作为发表审计意见的基础。由于舞弊可能涉及串通、伪造、故意遗漏、虚假陈述或凌驾于内部控制之上,未能发现由于舞弊导致的重大错报的风险高于未能发现由于错误导致的重大错报的风险。</p> <p>(2) 了解与审计相关的内部控制,以设计恰当的审计程序,但目的并非对内部控制的有效性发表意见。</p> <p>(3) 评价基金管理人管理层选用会计政策的恰当性和作出会计估计及相关披露的合理性。</p> <p>(4) 对基金管理人管理层使用持续经营假设的恰当性得出结论。同时,根据获取的审计证据,就可能对九泰锐富事件驱动混合型</p>

	<p>发起式证券投资基金 (LOF) 持续经营能力产生重大疑虑的事项或情况是否存在重大不确定性得出结论。如果我们得出结论认为存在重大不确定性, 审计准则要求我们在审计报告中提请报表使用者注意财务报表中的相关披露; 如果披露不充分, 我们应当发表非无保留意见。我们的结论基于截至审计报告日可获得的信息。然而, 未来的事项或情况可能导致九泰锐富事件驱动混合型发起式证券投资基金 (LOF) 不能持续经营。</p> <p>(5) 评价财务报表的总体列报 (包括披露)、结构和内容, 并评价财务报表是否公允反映相关交易和事项。</p> <p>我们与基金管理人治理层就计划的审计范围、时间安排和重大审计发现等事项进行沟通, 包括沟通我们在审计中识别出的值得关注的内部控制缺陷。</p>
会计师事务所的名称	德勤华永会计师事务所 (特殊普通合伙)
注册会计师的姓名	郝琪 杨婧
会计师事务所的地址	中国·上海
审计报告日期	2022 年 3 月 30 日

§ 6 审计报告（转型前）

6.1 审计报告基本信息

财务报表是否经过审计	是
审计意见类型	标准无保留意见
审计报告编号	德师报(审)字(22)第 P02221 号

6.2 审计报告的基本内容

审计报告标题	审计报告
审计报告收件人	九泰锐富事件驱动混合型发起式证券投资基金全体持有人：
审计意见	<p>我们审计了九泰锐富事件驱动混合型发起式证券投资基金的财务报表，包括 2021 年 2 月 3 日(基金合同失效前日)的资产负债表，2021 年 1 月 1 日至 2021 年 2 月 3 日(基金合同失效前日)止期间利润表、所有者权益(基金净值)变动表以及相关财务报表附注。</p> <p>我们认为，后附的财务报表在所有重大方面按照企业会计准则和中国证券监督管理委员会发布的关于基金行业实务操作的有关规定编制，公允反映了九泰锐富事件驱动混合型发起式证券投资基金 2021 年 2 月 3 日(基金合同失效前日)的财务状况、2021 年 1 月 1 日至 2021 年 2 月 3 日(基金合同失效前日)止期间的经营成果和基金净值变动情况。</p>
形成审计意见的基础	<p>我们按照中国注册会计师审计准则的规定执行了审计工作。审计报告的“注册会计师对财务报表审计的责任”部分进一步阐述了我们在这些准则下的责任。按照中国注册会计师职业道德守则，我们独立于九泰锐富事件驱动混合型发起式证券投资基金，并履行了职业道德方面的其他责任。我们相信，我们获取的审计证据是充分、适当的，为发表审计意见提供了基础。</p>
强调事项	—
其他事项	—
其他信息	<p>九泰基金管理有限公司(以下简称“基金管理人”)管理层对其他信息负责。其他信息包括九泰锐富事件驱动混合型发起式证券投资基金 2021 年年度报告中涵盖的信息，但不包括财务报表和我们的审计报告。</p> <p>我们对财务报表发表的审计意见不涵盖其他信息，我们也不对其他信息发表任何形式的鉴证结论。</p> <p>结合我们对财务报表的审计，我们的责任是阅读其他信息，在此过程中，考虑其他信息是否与财务报表或我们在审计过程中了解到的情况存在重大不一致或者似乎存在重大错报。</p> <p>基于我们已执行的工作，如果我们确定其他信息存在重大错报，我们应当报告该事实。在这方面，我们无任何事项需要报告。</p>

<p>管理层和治理层对财务报表的责任</p>	<p>基金管理人管理层负责按照企业会计准则和中国证券监督管理委员会发布的关于基金行业实务操作的有关规定编制财务报表,使其实现公允反映,并设计、执行和维护必要的内部控制,以使财务报表不存在由于舞弊或错误导致的重大错报。</p> <p>在编制财务报表时,基金管理人管理层负责评估九泰锐富事件驱动混合型发起式证券投资基金的持续经营能力,披露与持续经营相关的事项(如适用),并运用持续经营假设,除非基金管理人管理层计划清算九泰锐富事件驱动混合型发起式证券投资基金、终止运营或别无其他现实的选择。</p> <p>基金管理人治理层负责监督九泰锐富事件驱动混合型发起式证券投资基金的财务报告过程。</p>
<p>注册会计师对财务报表审计的责任</p>	<p>我们的目标是对财务报表整体是否不存在由于舞弊或错误导致的重大错报获取合理保证,并出具包含审计意见的审计报告。合理保证是高水平的保证,但并不能保证按照审计准则执行的审计在某一重大错报存在时总能发现。错报可能由于舞弊或错误导致,如果合理预期错报单独或汇总起来可能影响财务报表使用者依据财务报表作出的经济决策,则通常认为错报是重大的。</p> <p>在按照审计准则执行审计工作的过程中,我们运用职业判断,并保持职业怀疑。同时,我们也执行以下工作:</p> <p>(1) 识别和评估由于舞弊或错误导致的财务报表重大错报风险,设计和实施审计程序以应对这些风险,并获取充分、适当的审计证据,作为发表审计意见的基础。由于舞弊可能涉及串通、伪造、故意遗漏、虚假陈述或凌驾于内部控制之上,未能发现由于舞弊导致的重大错报的风险高于未能发现由于错误导致的重大错报的风险。</p> <p>(2) 了解与审计相关的内部控制,以设计恰当的审计程序,但目的并非对内部控制的有效性发表意见。</p> <p>(3) 评价基金管理人管理层选用会计政策的恰当性和作出会计估计及相关披露的合理性。</p> <p>(4) 对基金管理人管理层使用持续经营假设的恰当性得出结论。同</p>

	<p>时，根据获取的审计证据，就可能对九泰锐富事件驱动混合型发起式证券投资基金持续经营能力产生重大疑虑的事项或情况是否存在重大不确定性得出结论。如果我们得出结论认为存在重大不确定性，审计准则要求我们在审计报告中提请报表使用者注意财务报表中的相关披露；如果披露不充分，我们应当发表非无保留意见。我们的结论基于截至审计报告日可获得的信息。然而，未来的事项或情况可能导致九泰锐富事件驱动混合型发起式证券投资基金不能持续经营。</p> <p>(5) 评价财务报表的总体列报(包括披露)、结构和内容，并评价财务报表是否公允反映相关交易和事项。</p> <p>我们与基金管理人治理层就计划的审计范围、时间安排和重大审计发现等事项进行沟通，包括沟通我们在审计中识别出的值得关注的内部控制缺陷。</p>
会计师事务所的名称	德勤华永会计师事务所（特殊普通合伙）
注册会计师的姓名	郝琪 杨婧
会计师事务所的地址	中国·上海
审计报告日期	2022 年 3 月 30 日

§ 7 年度财务报表（转型后）

7.1 资产负债表（转型后）

会计主体：九泰锐富事件驱动混合型发起式证券投资基金（LOF）

报告截止日：2021 年 12 月 31 日

单位：人民币元

资产	附注号	本期末 2021 年 12 月 31 日
资产：		
银行存款	7.4.7.1	75,040,577.85
结算备付金		976,093.35
存出保证金		190,593.90
交易性金融资产	7.4.7.2	371,060,791.02
其中：股票投资		371,060,791.02
基金投资		-
债券投资		-
资产支持证券投资		-
贵金属投资		-
衍生金融资产	7.4.7.3	-
买入返售金融资产	7.4.7.4	31,300,000.00
应收证券清算款		33,180.14
应收利息	7.4.7.5	8,232.69
应收股利		-
应收申购款		23,367.79
递延所得税资产		-
其他资产	7.4.7.6	-
资产总计		478,632,836.74
负债和所有者权益	附注号	本期末 2021 年 12 月 31 日
负债：		
短期借款		-
交易性金融负债		-
衍生金融负债	7.4.7.3	-
卖出回购金融资产款		-
应付证券清算款		20,034,047.39
应付赎回款		9,485,792.21
应付管理人报酬		597,370.49
应付托管费		99,561.73
应付销售服务费		-
应付交易费用	7.4.7.7	421,885.21
应交税费		-
应付利息		-

应付利润		-
递延所得税负债		-
其他负债	7.4.7.8	191,394.00
负债合计		30,830,051.03
所有者权益：		
实收基金	7.4.7.9	263,906,351.82
未分配利润	7.4.7.10	183,896,433.89
所有者权益合计		447,802,785.71
负债和所有者权益总计		478,632,836.74

注：1、报告截止日 2021 年 12 月 31 日，九泰锐富 A 份额净值为人民币 1.697 元，九泰锐富 C 份额净值为人民币 1.698 元；基金份额总额为 263,906,351.82 份，九泰锐富 A 份额 263,906,333.39 份，九泰锐富 C 份额 18.43 份；

2、九泰锐富事件驱动混合型发起式证券投资基金(LOF)于 2021 年 2 月 4 日由九泰锐富事件驱动混合型发起式证券投资基金转型而来，本报告期间为 2021 年 2 月 4 日(基金合同生效日)至 2021 年 12 月 31 日止期间。截至报告期末本基金合同生效未满一年，本报告期的财务报表及报表附注均无同期比较数据。

7.2 利润表

会计主体：九泰锐富事件驱动混合型发起式证券投资基金（LOF）

本报告期：2021 年 2 月 4 日(基金合同生效日)至 2021 年 12 月 31 日

单位：人民币元

项目	附注号	本期 2021 年 2 月 4 日(基金合同生效日)至 2021 年 12 月 31 日
一、收入		94,072,441.97
1. 利息收入		228,578.73
其中：存款利息收入	7.4.7.11	228,578.73
债券利息收入		-
资产支持证券利息收入		-
买入返售金融资产收入		-
证券出借利息收入		-
其他利息收入		-
2. 投资收益（损失以“-”填列）		158,328,196.14
其中：股票投资收益	7.4.7.12	150,989,531.80
基金投资收益		-
债券投资收益	7.4.7.13	-
资产支持证券投资收益	7.4.7.13.5	-
贵金属投资收益	7.4.7.14	-

衍生工具收益	7.4.7.15	-
股利收益	7.4.7.16	7,338,664.34
3. 公允价值变动收益（损失以“-”号填列）	7.4.7.17	-68,798,757.35
4. 汇兑收益（损失以“-”号填列）		-
5. 其他收入（损失以“-”号填列）	7.4.7.18	4,314,424.45
减：二、费用		11,513,848.20
1. 管理人报酬	7.4.10.2.1	5,763,266.94
2. 托管费	7.4.10.2.2	960,544.52
3. 销售服务费	7.4.10.2.3	-
4. 交易费用	7.4.7.19	4,582,256.95
5. 利息支出		-
其中：卖出回购金融资产支出		-
6. 税金及附加		-
7. 其他费用	7.4.7.20	207,779.79
三、利润总额（亏损总额以“-”号填列）		82,558,593.77
减：所得税费用		-
四、净利润（净亏损以“-”号填列）		82,558,593.77

注：九泰锐富事件驱动混合型发起式证券投资基金(LOF)于2021年2月4日由九泰锐富事件驱动混合型发起式证券投资基金转型而来，本报告期间为2021年2月4日(基金合同生效日)至2021年12月31日止期间。截至报告期末本基金合同生效未满一年，本报告期的财务报表及报表附注均无同期比较数据。

7.3 所有者权益（基金净值）变动表

会计主体：九泰锐富事件驱动混合型发起式证券投资基金（LOF）

本报告期：2021年2月4日(基金合同生效日)至2021年12月31日

单位：人民币元

项目	本期 2021年2月4日(基金合同生效日)至2021年12月31日		
	实收基金	未分配利润	所有者权益合计
一、期初所有者权益(基金净值)	626,013,153.84	254,041,423.55	880,054,577.39
二、本期经营活动产生的基金净值变动数(本期利润)	-	82,558,593.77	82,558,593.77
三、本期基金份额交易产生的基金净值变动数(净值减少以“-”号填列)	-362,106,802.02	-152,703,583.43	-514,810,385.45
其中：1. 基金申购款	529,204,473.47	288,071,458.04	817,275,931.51
2. 基金赎回款(以“-”	-891,311,275.49	-440,775,041.47	-1,332,086,316.96

号填列)			
四、本期向基金份额持有人分配利润产生的基金净值变动(净值减少以“-”号填列)	-	-	-
五、期末所有者权益(基金净值)	263,906,351.82	183,896,433.89	447,802,785.71

注：九泰锐富事件驱动混合型发起式证券投资基金(LOF)于2021年2月4日由九泰锐富事件驱动混合型发起式证券投资基金转型而来，本报告期间为2021年2月4日(基金合同生效日)至2021年12月31日止期间。截至报告期末本基金合同生效未满一年，本报告期的财务报表及报表附注均无同期比较数据。

报表附注为财务报表的组成部分。

本报告 7.1 至 7.4 财务报表由下列负责人签署：

_____ 严军	_____ 严军	_____ 荣静
基金管理人负责人	主管会计工作负责人	会计机构负责人

7.4 报表附注

7.4.1 基金基本情况

九泰锐富事件驱动混合型发起式证券投资基金(LOF)是由九泰锐富事件驱动混合型发起式证券投资基金(以下简称“九泰锐富事件驱动混合”)转型而来。九泰锐富事件驱动混合系经中国证券监督管理委员会(以下简称“中国证监会”)证监许可[2015]1134号文《关于准予九泰锐富事件驱动混合型发起式证券投资基金注册的批复》准予募集注册，由九泰基金管理有限公司依照《中华人民共和国证券投资基金法》等有关规定和《九泰锐富事件驱动混合型发起式证券投资基金基金合同》(以下简称“基金合同”)发起，于2016年1月13日至2016年1月29日向社会公开募集。九泰锐富事件驱动混合为契约型开放式证券投资基金，存续期限为不定期，募集期间净认购资金总额为人民币625,902,475.80元，在募集期间产生的利息为人民币110,676.54元，以上实收基金(本息)合计为人民币626,013,152.34元，折合626,013,152.34份基金份额。上述募集资金已经北京兴华会计师事务所(特殊普通合伙)验证。经向中国证监会备案后，基金合同于2016年2月4日生效。九泰锐富事件驱动混合的基金管理人为九泰基金管理有限公司，注册登记机构为中国证券登记结算有限责任公司，基金托管人为中国工商银行股份有限公司。

根据基金合同及招募说明书的约定，基金合同生效后第五个年度对日起，即2021年2月4日起，九泰锐富事件驱动混合转换为上市开放式基金(LOF)，并更名为“九泰锐富事件驱动混合型发起式证券投资基金(LOF)”，场外基金简称变更为“九泰锐富事件驱动混合(LOF)”。

根据《中华人民共和国证券投资基金法》、《九泰锐富事件驱动混合型发起式证券投资基金(LOF)基金合同》及《九泰锐富事件驱动混合型发起式证券投资基金(LOF)招募说明书》的有关规定，九

泰锐富事件驱动混合型发起式证券投资基金(LOF)的投资范围为国内依法发行上市交易的股票(包括创业板、中小板股票及其他中国证监会允许基金投资的股票)、债券(国债、金融债、企业(公司)债、次级债、可转换债券(含分离交易可转债)、中小企业私募债、央行票据、短期融资券、超短期融资券、中期票据等)、资产支持证券、债券回购、银行存款等固定收益类资产,权证,股指期货,货币市场工具,以及法律法规或中国证监会允许基金投资的其他金融工具(但须符合中国证监会相关规定)。九泰锐富事件驱动混合型发起式证券投资基金(LOF)业绩比较基准是:沪深 300 指数收益率 \times 60%+中国债券总指数收益率 \times 40%。

7.4.2 会计报表的编制基础

本基金的财务报表按照中华人民共和国财政部颁布的企业会计准则及相关规定(以下简称“企业会计准则”)及中国证监会发布的关于基金行业实务操作的有关规定编制,同时在具体会计核算和信息披露方面也参考了中国证券投资基金业协会发布的若干基金行业实务操作。

7.4.3 遵循企业会计准则及其他有关规定的声明

本基金财务报表的编制符合企业会计准则和中国证监会发布的关于基金行业实务操作的有关规定的要求,真实、完整地反映了本基金 2021 年 12 月 31 日的财务状况以及 2021 年 2 月 4 日(基金合同生效日)至 2021 年 12 月 31 日止期间的经营成果和基金净值变动情况。

7.4.4 重要会计政策和会计估计

7.4.4.1 会计年度

本基金会计年度采用公历年度,即每年 1 月 1 日起至 12 月 31 日止。本会计期间为 2021 年 2 月 4 日(基金合同生效日)至 2021 年 12 月 31 日止期间。

7.4.4.2 记账本位币

本基金记账本位币和编制本财务报表所采用的货币均为人民币。除有特别说明外,均以人民币元为单位表示。

7.4.4.3 金融资产和金融负债的分类

金融工具是指形成一个单位的金融资产(负债),并形成其他单位的金融负债(资产)或权益工具的合同。

(1) 金融资产分类

金融资产在初始确认时划分为以公允价值计量且其变动计入当期损益的金融资产、贷款和应收款项、可供出售金融资产及持有至到期投资。金融资产的分类取决于本基金对金融资产的持有意图和持有能力。本基金暂无金融资产划分为可供出售金融资产或持有至到期投资。

本基金将持有的股票投资、债券投资和衍生工具(主要系股指期货投资)于初始确认时划分为

以公允价值计量且其变动计入当期损益的金融资产。除衍生工具所产生的金融资产在资产负债表外以衍生金融资产列示外，以公允价值计量且其公允价值变动计入损益的金融资产在资产负债表外以交易性金融资产列示。

本基金将持有的各类应收款项、买入返售金融资产等在活跃市场中没有报价、回收金额固定或可确定的非衍生金融资产分类为贷款和应收款项。

(2) 金融负债分类

金融负债应当在初始确认时划分为：以公允价值计量且其变动计入当期损益的金融负债和其他金融负债两类。本基金暂无分类为以公允价值计量且其变动计入当期损益的金融负债。其他金融负债包括各类应付款项、卖出回购金融资产款等。

7.4.4.4 金融资产和金融负债的初始确认、后续计量和终止确认

金融资产或金融负债于本基金成为金融工具合同的一方时，于交易日按公允价值在资产负债表内确认。以公允价值计量且其变动计入当期损益的金融资产，取得时发生的相关交易费用计入当期损益；支付的价款中包含已宣告但尚未发放的现金股利或债券起息日或上次除息日至购买日止的利息，单独确认为应收项目。贷款和应收款项和其他金融负债的相关交易费用计入初始确认金额。

以公允价值计量且其变动计入当期损益的金融资产及金融负债按照公允价值进行后续计量，公允价值变动形成的利得或损失以及收到的全部股利和利息计入相关损益。贷款和应收款项和其他金融负债采用实际利率法，以摊余成本进行后续计量。

当收取某项金融资产现金流量的合同权利已终止或该金融资产所有权上几乎所有的风险和报酬已转移时，终止确认该金融资产。终止确认的金融资产的成本按移动加权平均法于交易日结转。金融负债的现时义务全部或部分已经解除的，才能终止确认该金融负债或其一部分。金融负债全部或部分终止确认的，将终止确认部分的账面价值与支付的对价（包括转出的非现金资产或承担的新金融负债）之间的差额，计入当期损益。

7.4.4.5 金融资产和金融负债的估值原则

本基金持有的股票投资、债券投资和衍生工具（主要为股指期货投资）按如下原则确定公允价值并进行估值：

(1) 对于银行间市场交易的固定收益品种，以及交易所上市交易或挂牌转让的固定收益品种（可转换债券、资产支持证券和中小企业私募债券除外），按照第三方估值机构提供的估值确定公允价值；

(2) 对存在活跃市场的其他投资品种，如估值日有市价的，采用市价确定公允价值；估值日无

市价，且最近交易日后经济环境未发生重大变化且证券发行机构未发生影响证券价格的重大事件的，采用最近交易市价确定公允价值；对于发行时明确一定期限限售期的股票，包括但不限于非公开发行股票、首次公开发行股票时公司股东公开发售股份、通过大宗交易取得的带限售期的股票等，按照中国证监会或中国证券投资基金业协会的有关规定确定公允价值；

(3)对存在活跃市场的其他投资品种，如估值日无市价且最近交易日后经济环境发生了重大变化或证券发行机构发生了影响证券价格的重大事件时，参考类似投资品种的现行市价及重大变化等因素，调整最近交易市价，确定公允价值；

(4)当投资品种不再存在活跃市场，基金管理人的估值委员会认为必要时，采用市场参与者普遍认同，且被以往市场实际交易价格验证具有可靠性的估值技术，确定投资品种的公允价值。估值技术包括参考熟悉情况并自愿交易的各方最近进行的市场交易中使用的价格、参照实质上相同的其他金融工具的当前公允价值、现金流量折现法和期权定价模型等。采用估值技术时，优先使用可观察输入值，只有在无法取得可观察输入值或取得不切实可行的情况下，才使用不可观察输入值。

7.4.4.6 金融资产和金融负债的抵销

当本基金具有抵销已确认金融资产和金融负债的法定权利，且该种法定权利现在是可执行的，同时本基金计划以净额结算或同时变现该金融资产和清偿该金融负债时，金融资产和金融负债以相互抵销后的金额在资产负债表内列示。除此以外，金融资产和金融负债在资产负债表内分别列示，不予相互抵销。

7.4.4.7 实收基金

实收基金为对外发行的基金份额总额所对应的金额。由于申购和赎回引起的实收基金份额变动分别于基金申购确认日及基金赎回确认日确认。上述申购和赎回分别包括基金转换所引起的转入基金的实收基金增加、红利再投资所引起的实收基金增加和转出基金的实收基金减少。

7.4.4.8 损益平准金

损益平准金包括已实现损益平准金和未实现损益平准金。已实现损益平准金指在申购、转入、红利再投资或赎回、转出基金份额时，申购、转入、红利再投资或赎回、转出款项中包含的按累计未分配的已实现利得/(损失)占基金净值比例计算的金额。未实现损益平准金指在申购、转入、红利再投资或赎回、转出基金份额时，申购、转入、红利再投资或赎回、转出款项中包含的按累计未实现利得/(损失)占基金净值比例计算的金额。损益平准金于基金申购、转入、红利再投资确认日或基金赎回、转出确认日确认，于期末全额转入“未分配利润”。

7.4.4.9 收入/(损失)的确认和计量

- (1) 存款利息收入按存款的本金与适用的利率逐日计提的金额入账；
- (2) 债券利息收入按债券票面价值与票面利率或内含票面利率计算的金额扣除应由债券发行企业代扣代缴的个人所得税后的净额确认，在债券实际持有期内逐日计提；
- (3) 资产支持证券利息收入按证券票面价值与预计收益率计算的金额，扣除应由资产支持证券发行企业代扣代缴的个人所得税后的净额确认，在证券实际持有期内逐日计提；
- (4) 买入返售金融资产收入，按买入返售金融资产的成本及实际利率，在实际持有期间内逐日计提；
- (5) 股票投资收益/(损失)于卖出股票成交日确认，并按卖出股票成交金额与其成本的差额入账；
- (6) 债券投资收益/(损失)于成交日确认，并按成交金额与其成本、应收利息的差额入账；
- (7) 资产支持证券投资收益/(损失)于交易日按卖出资产支持证券交易日的成交总额扣除应结转的资产支持证券投资成本与应收利息(若有)后的差额确认；
- (8) 衍生工具收益/(损失)于卖出权证成交日确认，并按卖出权证成交金额与其成本的差额入账；
- (9) 股利收益于除息日确认，并按上市公司宣告的分红派息比例计算的金额扣除应由上市公司代扣代缴的个人所得税后的净额入账；
- (10) 公允价值变动收益/(损失)系本基金持有的采用公允价值模式计量的交易性金融资产公允价值变动形成的应计入当期损益的利得或损失。

7.4.4.10 费用的确认和计量

本基金的管理人报酬和托管费等费用在费用涵盖期间按基金合同或相关公告约定的费率和计算方法逐日确认。

其他金融负债在持有期间确认的利息支出按实际利率法计算，实际利率法与直线法差异较小的则按直线法计算。

7.4.4.11 基金的收益分配政策

(1) 在符合有关基金分红条件的前提下，在基金合同生效后前五年内(含第五年)，本基金每年收益分配次数最多为 6 次，每年不得少于 1 次，年度收益分配比例不得低于基金年度可供分配利润的 90%；本基金转为上市开放式基金(LOF)后，本基金每年收益分配次数最多为 6 次，每份基金份额每次收益分配比例不得低于收益分配基准日每份基金份额该次可供分配利润的 20%，若基金合同生效不满 3 个月可不进行收益分配；

(2) 本基金收益分配方式分两种：现金分红与红利再投资，投资者可选择现金红利或将现金红利自动转为基金份额进行再投资；若投资者不选择，本基金默认的收益分配方式是现金分红；基金合同生效后五年内（含第五年）的收益分配方式为现金分红；本基金转为上市开放式基金（LOF）后，登记在注册登记系统的基金份额，收益分配方式为现金分红或红利再投资，登记在证券登记结算系统的基金份额收益分配方式为现金分红；

(3) 基金收益分配后基金份额净值不能低于面值，即基金收益分配基准日的基金份额净值减去每单位基金份额收益分配金额后不能低于面值；

(4) 每一基金份额享有同等分配权；

(5) 法律法规或监管机关另有规定的，从其规定。

7.4.4.12 分部报告

根据本基金的内部组织机构、管理要求及内部报告制度，本基金整体为一个报告分部，且向管理层报告时采用的会计政策及计量基础与编制财务报表时的会计政策及计量基础一致。

7.4.4.13 其他重要的会计政策和会计估计

对于证券交易所上市的股票，若出现重大事项停牌或交易不活跃（包括涨跌停时的交易不活跃）等情况，本基金根据中国证监会公告〔2017〕13号《中国证券监督管理委员会关于证券投资基金估值业务的指导意见》，根据具体情况采用《关于发布中基协（AMAC）基金行业股票估值指数的通知》提供的指数收益法、市盈率法、现金流量折现法等估值技术进行估值。

对于在发行时明确一定期限限售期的股票，包括但不限于非公开发行股票、首次公开发行股票时公司股东公开发售股份、通过大宗交易取得的带限售期的股票等，不包括停牌、新发行未上市、回购交易中的质押券等流通受限股票，根据中基协发〔2017〕6号《关于发布〈证券投资基金投资流通受限股票估值指引（试行）〉的通知》，在估值日按照流通受限股票计算公式确定估值日流通受限股票的价值。

根据《中国证券投资基金业协会估值核算工作小组关于2015年1季度固定收益品种的估值处理标准》，在上海证券交易所、深圳证券交易所及银行间同业市场上市交易或挂牌转让的固定收益品种（估值处理标准另有规定的除外），采用第三方估值机构提供的价格数据进行估值。

7.4.5 会计政策和会计估计变更以及差错更正的说明

7.4.5.1 会计政策变更的说明

财政部于2017年颁布了修订后的《企业会计准则第14号—收入》，本基金于2021年1月1日起执行。本基金在编制2021年度财务报表时已采用该准则，该准则的采用未对本基金财务报表产生重大影响。

7.4.5.2 会计估计变更的说明

本基金无需要说明的重大会计估计变更。

7.4.5.3 差错更正的说明

本基金无需要说明的重大会计差错更正。

7.4.6 税项

根据财政部、国家税务总局财税[2008]1号《财政部、国家税务总局关于企业所得税若干优惠政策的通知》、2008年9月18日《上海、深圳证券交易所关于做好证券交易印花税征收方式调整工作的通知》、财税[2012]85号《关于实施上市公司股息红利差别化个人所得税政策有关问题的通知》、财政部、税务总局、证监会公告2019年第78号《关于继续实施全国中小企业股份转让系统挂牌公司股息红利差别化个人所得税政策的公告》、财税[2015]101号《关于上市公司股息红利差别化个人所得税政策有关问题的通知》、财税[2016]36号《关于全面推开营业税改征增值税试点的通知》、财税[2016]140号《关于明确金融房地产开发教育辅助服务等增值税政策的通知》、财税[2017]56号《关于资管产品增值税有关问题的通知》、财税[2017]90号《关于租入固定资产进项税额抵扣等增值税政策的通知》及其他相关税务法规和实务操作，主要税项列示如下：

(1) 证券投资基金(封闭式证券投资基金,开放式证券投资基金)管理人运用基金买卖股票、债券免增值税;公开募集证券投资基金运营过程中发生的资管产品运营业务,以基金管理人为增值税纳税人,暂适用简易计税方法,按照3%的征收率缴纳增值税。

(2) 对证券投资基金从证券市场中取得的收入,包括买卖股票、债券的差价收入,股权的股息、红利收入,债券的利息收入及其他收入,暂不缴纳企业所得税。

(3) 对基金取得的股票股息、红利收入,由上市公司代扣代缴个人所得税;从公开发行和转让市场取得的上市公司股票,持股期限在1个月以内(含1个月)的,其股息红利所得全额计入应纳税所得额;持股期限在1个月以上至1年(含1年)的,暂减按50%计入应纳税所得额;持股期限超过1年的,股息红利所得暂免征收个人所得税。上述所得统一适用20%的税率计征个人所得税。

(4) 对于基金从事A股买卖,出让方按0.10%的税率缴纳证券(股票)交易印花税,对受让方不再缴纳印花税。

7.4.7 重要财务报表项目的说明

7.4.7.1 银行存款

单位：人民币元

项目	本期末 2021年12月31日
活期存款	75,040,577.85

定期存款	-
其中：存款期限 1 个月以内	-
存款期限 1-3 个月	-
存款期限 3 个月以上	-
其他存款	-
合计：	75,040,577.85

7.4.7.2 交易性金融资产

单位：人民币元

项目	本期末 2021 年 12 月 31 日		
	成本	公允价值	估值增值
股票	336,616,086.03	371,060,791.02	34,444,704.99
贵金属投资-金交所 黄金合约	-	-	-
债券	交易所市场	-	-
	银行间市场	-	-
	合计	-	-
资产支持证券	-	-	-
基金	-	-	-
其他	-	-	-
合计	336,616,086.03	371,060,791.02	34,444,704.99

7.4.7.3 衍生金融资产/负债

本基金本报告期末未持有衍生金融资产/负债。

7.4.7.4 买入返售金融资产

7.4.7.4.1 各项买入返售金融资产期末余额

单位：人民币元

项目	本期末 2021 年 12 月 31 日	
	账面余额	其中：买断式逆回购
交易所市场	31,300,000.00	-
银行间市场	-	-
合计	31,300,000.00	-

7.4.7.4.2 期末买断式逆回购交易中取得的债券

无。

7.4.7.5 应收利息

单位：人民币元

项目	本期末 2021 年 12 月 31 日
应收活期存款利息	7,707.59
应收定期存款利息	-
应收其他存款利息	-
应收结算备付金利息	439.30
应收债券利息	-
应收资产支持证券利息	-
应收买入返售证券利息	-
应收申购款利息	-
应收黄金合约拆借孳息	-
应收出借证券利息	-
其他	85.80
合计	8,232.69

注：其他指应收结算保证金利息。

7.4.7.6 其他资产

本基金本报告期末未持有其他资产。

7.4.7.7 应付交易费用

单位：人民币元

项目	本期末 2021 年 12 月 31 日
交易所市场应付交易费用	421,885.21
银行间市场应付交易费用	-
合计	421,885.21

7.4.7.8 其他负债

单位：人民币元

项目	本期末 2021 年 12 月 31 日
应付券商交易单元保证金	-
应付赎回费	21,394.00
应付证券出借违约金	-
预提审计费	50,000.00
预提信息披露费	120,000.00
合计	191,394.00

7.4.7.9 实收基金

金额单位：人民币元

九泰锐富事件驱动混合（LOF）A		
项目	本期 2021年2月4日(基金合同生效日)至2021年12月31日	
	基金份额（份）	账面金额
基金合同生效日	626,013,153.84	626,013,153.84
基金份额折算调整	-	-
未领取红利份额折算调整	-	-
集中申购募集资金本金及利息	-	-
基金拆分和集中申购完成后	-	-
本期申购	529,204,455.04	529,204,455.04
本期赎回(以“-”号填列)	-891,311,275.49	-891,311,275.49
本期末	263,906,333.39	263,906,333.39

金额单位：人民币元

九泰锐富事件驱动混合（LOF）C		
项目	本期 2021年2月4日(基金合同生效日)至2021年12月31日	
	基金份额（份）	账面金额
基金合同生效日	-	-
基金份额折算调整	-	-
未领取红利份额折算调整	-	-
集中申购募集资金本金及利息	-	-
基金拆分和集中申购完成后	-	-
本期申购	18.43	18.43
本期赎回(以“-”号填列)	-	-
本期末	18.43	18.43

注：九泰锐富事件驱动混合型发起式证券投资基金(LOF)由九泰锐富事件驱动混合型发起式证券投资基金转型而来，基金合同生效日为2021年2月4日。

7.4.7.10 未分配利润

金额单位：人民币元

九泰锐富事件驱动混合（LOF）A			
项目	已实现部分	未实现部分	未分配利润合计
基金合同生效日	150,797,961.26	103,243,462.29	254,041,423.55
本期利润	151,357,350.78	-68,798,758.30	82,558,592.48
本期基金份额交易产生的变动数	-99,363,386.87	-53,340,208.13	-152,703,595.00

其中：基金申购款	333,697,576.80	-45,626,130.33	288,071,446.47
基金赎回款	-433,060,963.67	-7,714,077.80	-440,775,041.47
本期已分配利润	-	-	-
本期末	202,791,925.17	-18,895,504.14	183,896,421.03

金额单位：人民币元

九泰锐富事件驱动混合（LOF）C			
项目	已实现部分	未实现部分	未分配利润合计
基金合同生效日	-	-	-
本期利润	0.34	0.95	1.29
本期基金份额交易产生的变动数	11.82	-0.25	11.57
其中：基金申购款	11.82	-0.25	11.57
基金赎回款	-	-	-
本期已分配利润	-	-	-
本期末	12.16	0.70	12.86

7.4.7.11 存款利息收入

项目	本期 2021年2月4日(基金合同生效日)至2021年12月31日
活期存款利息收入	183,560.65
定期存款利息收入	-
其他存款利息收入	-
结算备付金利息收入	17,289.65
其他	27,728.43
合计	228,578.73

注：其他指结算保证金利息收入和直销申购款利息收入。

7.4.7.12 股票投资收益

7.4.7.12.1 股票投资收益——买卖股票差价收入

单位：人民币元

项目	本期 2021年2月4日(基金合同生效日)至2021年12月31日
卖出股票成交总额	1,716,332,303.45
减：卖出股票成本总额	1,565,342,771.65
买卖股票差价收入	150,989,531.80

7.4.7.13 债券投资收益

本基金本报告期无债券投资收益。

7.4.7.13.1 资产支持证券投资收益

无。

7.4.7.14 衍生工具收益

本基金本报告期无衍生工具收益。

7.4.7.15 股利收益

单位：人民币元

项目	本期 2021年2月4日(基金合同生效日)至2021年12月31日
股票投资产生的股利收益	7,338,664.34
其中：证券出借权益补偿收入	-
基金投资产生的股利收益	-
合计	7,338,664.34

7.4.7.16 公允价值变动收益

单位：人民币元

项目名称	本期 2021年2月4日(基金合同生效日)至2021年12月31日
1. 交易性金融资产	-68,798,757.35
——股票投资	-68,798,757.35
——债券投资	-
——资产支持证券投资	-
——贵金属投资	-
——其他	-
2. 衍生工具	-
——权证投资	-
3. 其他	-
合计	-68,798,757.35

7.4.7.18 其他收入

单位：人民币元

项目	本期 2021年2月4日(基金合同生效日)至2021年12月31日
基金赎回费收入	4,314,424.45
合计	4,314,424.45

7.4.7.19 交易费用

单位：人民币元

项目	本期 2021年2月4日(基金合同生效 日)至2021年12月31日	上年度可比期间 2020年1月1日至2020年12月 31日
交易所市场交易费用	4,582,256.95	-
银行间市场交易费用	-	-
交易基金产生的费用	-	-
其中：申购费	-	-
赎回费	-	-
合计	4,582,256.95	-

7.4.7.20 其他费用

单位：人民币元

项目	本期 2021年2月4日(基金合同生效日)至2021 年12月31日
审计费用	43,479.48
信息披露费	108,821.82
证券出借违约金	-
上市费	54,411.08
银行汇划费	1,067.41
合计	207,779.79

7.4.8 或有事项、资产负债表日后事项的说明

7.4.8.1 或有事项

截至资产负债表日，本基金无需要说明的重大或有事项。

7.4.8.2 资产负债表日后事项

截至财务报表批准日，本基金无需要说明的资产负债表日后事项。

7.4.9 关联方关系

关联方名称	与本基金的关系
九泰基金管理有限公司	基金管理人、基金销售机构
中国工商银行股份有限公司	基金托管人、基金销售机构
九州证券股份有限公司	基金管理人的股东、基金销售机构
拉萨昆吾九鼎产业投资管理有限公司	基金管理人的股东

同创九鼎投资管理集团股份有限公司	基金管理人的股东
昆吾九鼎投资管理有限公司	基金管理人的股东
九泰基金销售（北京）有限公司	基金管理人的全资子公司

7.4.10 本报告期及上年度可比期间的关联方交易

以下关联交易均在正常业务范围内按一般商业条款订立。

7.4.10.1 通过关联方交易单元进行的交易

7.4.10.1.1 股票交易

金额单位：人民币元

关联方名称	本期 2021年2月4日(基金合同生效日)至2021年12月31日	
	成交金额	占当期股票 成交总额的比例
九州证券股份有限公司	64,219,781.80	2.13%

7.4.10.1.2 债券交易

本基金本报告期无通过关联方交易单元进行的债券交易。

7.4.10.1.3 债券回购交易

本基金本报告期无通过关联方交易单元进行的债券回购交易。

7.4.10.1.4 权证交易

本基金本报告期无通过关联方交易单元进行的权证交易。

7.4.10.1.5 应支付关联方的佣金

金额单位：人民币元

关联方名称	本期 2021年2月4日(基金合同生效日)至2021年12月31日			
	当期佣金	占当期佣金总 量的比例	期末应付佣金余额	占期末应付佣金 总额的比例
九州证券股份有 限公司	59,808.56	2.33%	-	-

注：上述佣金按市场佣金率计算，以扣除由中国证券登记结算有限责任公司收取证管费、经手费和由券商承担的证券结算风险基金后的净额列示。该类佣金协议的服务范围还包括佣金收取方为本基金提供的证券投资研究成果和市场信息服务。

7.4.10.2 关联方报酬

7.4.10.2.1 基金管理费

单位：人民币元

项目	本期
	2021 年 2 月 4 日(基金合同生效日)至 2021 年 12 月 31 日
当期发生的基金应支付的管理费	5,763,266.94
其中：支付销售机构的客户维护费	1,566,147.93

注：基金管理费按前一日的基金资产净值的 1.5%的年费率计提。计算方法如下：

$$H=E \times 1.5\% / \text{当年天数}$$

H 为每日应计提的基金管理费

E 为前一日的基金资产净值

基金管理费每日计提，逐日累计至每月月末，按月支付。由基金管理人向基金托管人发送基金管理费划付指令，经基金托管人复核后于次月首日起 3 个工作日内从基金财产中一次性支付给基金管理人，若遇法定节假日、休息日或不可抗力致使无法按时支付的，顺延至法定节假日、休息日结束之日起 2 个工作日内或不可抗力情形消除之日起 2 个工作日内支付。

7.4.10.2.2 基金托管费

单位：人民币元

项目	本期
	2021 年 2 月 4 日(基金合同生效日)至 2021 年 12 月 31 日
当期发生的基金应支付的托管费	960,544.52

注：基金托管费按前一日的基金资产净值的 0.25%的年费率计提。计算方法如下：

$$H=E \times 0.25\% / \text{当年天数}$$

H 为每日应计提的基金托管费

E 为前一日的基金资产净值

基金托管费每日计算，逐日累计至每月月末，按月支付，由基金管理人向基金托管人发送基金托管费划款指令，基金托管人复核后于次月前 3 个工作日内从基金财产中一次性支取，若遇法定节假日、休息日或不可抗力致使无法按时支付的，顺延至法定节假日、休息日结束之日起 2 个工作日内或不可抗力情形消除之日起 2 个工作日内支付。

7.4.10.2.3 销售服务费

单位：人民币元

获得销售服务费的各关联方名称	本期 2021年2月4日(基金合同生效日)至2021年12月31日		
	当期发生的基金应支付的销售服务费		
	九泰锐富事件驱动混合（LOF）A	九泰锐富事件驱动混合（LOF）C	合计
九泰基金管理有限公司	0.00	0.00	0.00
中国工商银行股份有限公司	0.00	0.00	0.00
合计	0.00	0.00	0.00

注：1、本基金 A 类基金份额不收取销售服务费，2021 年 9 月 15 日新增 C 类份额收取销售服务费，无上年度可比期间。

2、本基金 C 类基金份额的销售服务费按前一日 C 类基金份额的基金资产净值的 0.2% 年费率计提。计算方法如下：

$$H = E \times 0.2\% \div \text{当年天数}$$

H 为 C 类基金份额每日应计提的销售服务费

E 为 C 类基金份额前一日基金资产净值

销售服务费每日计提，逐日累计至每月月末，按月支付。由基金管理人与基金托管人核对一致后，基金托管人复核后于次月首日起 3 个工作日内从基金财产中一次性支付给基金管理人，并由基金管理人代为支付给 C 类基金份额销售机构。若遇法定节假日、休息日或不可抗力致使无法按时支付的，顺延至法定节假日、休息日结束之日起 2 个工作日内或不可抗力情形消除之日起 2 个工作日内支付。

7.4.10.3 与关联方进行银行间同业市场的债券(含回购)交易

本基金本报告期末与关联方进行银行间同业市场的债券(含回购)交易。

7.4.10.4 报告期内转融通证券出借业务发生重大关联交易事项的说明**7.4.10.4.1 与关联方通过约定申报方式进行的适用固定期限费率的证券出借业务的情况**

本基金本报告期末未发生与关联方通过约定申报方式进行的适用固定期限费率的证券出借业务的情况。

7.4.10.4.2 与关联方通过约定申报方式进行的适用市场化期限费率的证券出借业务的情况

本基金本报告期末未发生与关联方通过约定申报方式进行的适用市场化期限费率的证券出借业务的情况。

7.4.10.5 各关联方投资本基金的情况

7.4.10.5.1 报告期内基金管理人运用固有资金投资本基金的情况

份额单位：份

项目	本期 2021年2月4日(基金合同生效日)至2021年12月31日	
	九泰锐富事件驱动混合(LOF) A	九泰锐富事件驱动混合(LOF) C
基金合同生效日持有的基金份额	8,601,161.13	-
报告期初持有的基金份额	-	-
报告期间申购/买入总份额	-	-
报告期间因拆分变动份额	-	-
减:报告期间赎回/卖出总份额	-	-
报告期末持有的基金份额	8,601,161.13	-
报告期末持有的基金份额 占基金总份额比例	3.26%	-

注：基金管理人投资本基金相关的费用按基金合同及相关法律文件有关规定支付。

7.4.10.5.2 报告期末除基金管理人之外的其他关联方投资本基金的情况

本基金本报告期末无除基金管理人之外的其他关联方投资本基金的情况。

7.4.10.6 由关联方保管的银行存款余额及当期产生的利息收入

单位：人民币元

关联方名称	本期 2021年2月4日(基金合同生效日)至2021年12月31日	
	期末余额	当期利息收入
中国工商银行股份有限公司	75,040,577.85	183,560.65

注：本基金的银行存款由基金托管人中国工商银行股份有限公司保管，按银行同业利率或约定利率计息。

7.4.10.7 本基金在承销期内参与关联方承销证券的情况

本基金本报告期无在承销期内参与关联方承销证券的情况。

7.4.10.8 其他关联交易事项的说明

本基金本报告期无需说明的其他关联交易事项。

7.4.11 利润分配情况

7.4.11.1 利润分配情况——按摊余成本法核算的货币市场基金之外的基金

本基金本报告期内未进行利润分配。

7.4.12 期末（2021 年 12 月 31 日）本基金持有的流通受限证券

7.4.12.1 因认购新发/增发证券而于期末持有的流通受限证券

金额单位：人民币元

7.4.12.1.1 受限证券类别：股票										
证券代码	证券名称	成功认购日	可流通日	流通受限类型	认购价格	期末估值单价	数量 (单位：股)	期末成本总额	期末估值总额	说明
301136	招标股份	2021 年 12 月 31 日	2022 年 1 月 11 日	新股流通受限	10.52	10.52	7,172	75,449.44	75,449.44	-
688778	厦钨新能	2021 年 7 月 29 日	2022 年 2 月 7 日	新股流通受限	24.50	100.74	5,075	124,337.50	511,255.50	-
688670	金迪克	2021 年 7 月 23 日	2022 年 2 月 7 日	新股流通受限	55.18	74.11	2,310	127,465.80	171,194.10	-
688103	国力股份	2021 年 9 月 2 日	2022 年 3 月 10 日	新股流通受限	12.04	66.10	1,595	19,203.80	105,429.50	-
688071	华依科技	2021 年 7 月 21 日	2022 年 2 月 7 日	新股流通受限	13.73	62.31	1,101	15,116.73	68,603.31	-
688038	中科通达	2021 年 7 月 5 日	2022 年 1 月 13 日	新股流通受限	8.60	18.72	2,132	18,335.20	39,911.04	-
301035	润丰股份	2021 年 7 月 21 日	2022 年 1 月 28 日	新股流通受限	22.04	56.28	621	13,686.84	34,949.88	-
301039	中集车辆	2021 年 7 月 1 日	2022 年 1 月 10 日	新股流通受限	6.96	12.51	2,064	14,365.44	25,820.64	-
301069	凯盛新材	2021 年 9 月 16 日	2022 年 3 月 28 日	新股流通受限	5.17	44.21	539	2,786.63	23,829.19	-
301087	可孚医疗	2021 年 10 月 15 日	2022 年 4 月 25 日	新股流通受限	93.09	75.34	281	26,158.29	21,170.54	-

301018	申菱环境	2021年6月28日	2022年1月7日	新股流通受限	8.29	26.06	782	6,482.78	20,378.92	-
301090	华润材料	2021年10月19日	2022年4月26日	新股流通受限	10.45	11.22	1,792	18,726.40	20,106.24	-
300994	久祺股份	2021年8月2日	2022年2月14日	新股流通受限	11.90	45.45	420	4,998.00	19,089.00	-
301060	兰卫医学	2021年9月6日	2022年3月14日	新股流通受限	4.17	30.94	587	2,447.79	18,161.78	-
301168	通灵股份	2021年12月2日	2022年6月10日	新股流通受限	39.08	52.13	329	12,857.32	17,150.77	-
301118	恒光股份	2021年11月9日	2022年5月18日	新股流通受限	22.70	49.02	315	7,150.50	15,441.30	-
301179	泽宇智能	2021年12月1日	2022年6月8日	新股流通受限	43.99	50.77	295	12,977.05	14,977.15	-
301089	拓新药业	2021年10月20日	2022年4月27日	新股流通受限	19.11	67.93	220	4,204.20	14,944.60	-
301180	万祥科技	2021年11月9日	2022年5月16日	新股流通受限	12.20	22.72	654	7,978.80	14,858.88	-
301046	能辉科技	2021年8月10日	2022年2月17日	新股流通受限	8.34	48.99	290	2,418.60	14,207.10	-
301111	粤万年青	2021年11月30日	2022年6月7日	新股流通受限	10.48	36.68	379	3,971.92	13,901.72	-
301017	漱玉平民	2021年6月23日	2022年1月5日	新股流通受限	8.86	23.80	555	4,917.30	13,209.00	-
301199	迈赫股份	2021年11月30日	2022年6月7日	新股流通受限	29.28	32.00	402	11,770.56	12,864.00	-
301020	密封科技	2021年6月28日	2022年1月6日	新股流通受限	10.64	30.44	421	4,479.44	12,815.24	-
301026	浩通科技	2021年7月8日	2022年1月	新股流通受限	18.03	62.73	203	3,660.09	12,734.19	-

			17日							
301126	达嘉维康	2021年11月30日	2022年6月7日	新股流通受限	12.37	19.23	662	8,188.94	12,730.26	-
301185	鸥玛软件	2021年11月11日	2022年5月19日	新股流通受限	11.88	21.16	578	6,866.64	12,230.48	-
301021	英诺激光	2021年6月28日	2022年1月6日	新股流通受限	9.46	41.43	290	2,743.40	12,014.70	-
301092	争光股份	2021年10月21日	2022年5月5日	新股流通受限	36.31	35.52	323	11,728.13	11,472.96	-
301088	戎美股份	2021年10月19日	2022年4月28日	新股流通受限	33.16	24.67	458	15,187.28	11,298.86	-
301048	金鹰重工	2021年8月11日	2022年2月18日	新股流通受限	4.13	12.96	843	3,481.59	10,925.28	-
301028	东亚机械	2021年7月12日	2022年1月20日	新股流通受限	5.31	13.50	733	3,892.23	9,895.50	-
300774	倍杰特	2021年7月26日	2022年2月7日	新股流通受限	4.57	21.08	444	2,029.08	9,359.52	-
301040	中环海陆	2021年7月26日	2022年2月7日	新股流通受限	13.57	38.51	241	3,270.37	9,280.91	-
301078	孩子王	2021年9月30日	2022年4月14日	新股流通受限	5.77	12.14	756	4,362.12	9,177.84	-
301062	上海艾录	2021年9月7日	2022年3月14日	新股流通受限	3.31	17.01	523	1,731.13	8,896.23	-
301193	家联科技	2021年12月2日	2022年6月9日	新股流通受限	30.73	29.14	297	9,126.81	8,654.58	-
301025	读客文化	2021年7月6日	2022年1月19日	新股流通受限	1.55	20.88	403	624.65	8,414.64	-
300814	中富电路	2021年8月4日	2022年2月14日	新股流通受限	8.40	23.88	328	2,755.20	7,832.64	-
301030	仕净	2021年	2022	新股流	6.10	31.52	242	1,476.20	7,627.84	-

	科技	7月15日	2021年1月24日	通受限							
301081	严牌股份	2021年10月13日	2022年4月20日	新股流通受限	12.95	17.44	403	5,218.85	7,028.32		
301033	迈普医学	2021年7月15日	2022年1月26日	新股流通受限	15.14	59.97	108	1,635.12	6,476.76		
301049	超越科技	2021年8月17日	2022年2月24日	新股流通受限	19.34	32.92	196	3,790.64	6,452.32		
301032	新柴股份	2021年7月15日	2022年1月24日	新股流通受限	4.97	12.51	513	2,549.61	6,417.63		
301056	森赫股份	2021年8月27日	2022年3月7日	新股流通受限	3.93	11.09	572	2,247.96	6,343.48		
301036	双乐股份	2021年7月21日	2022年2月7日	新股流通受限	23.38	29.93	205	4,792.90	6,135.65		
301041	金百泽	2021年8月2日	2022年2月11日	新股流通受限	7.31	28.21	215	1,571.65	6,065.15		
301072	中捷精工	2021年9月22日	2022年3月29日	新股流通受限	7.46	33.41	181	1,350.26	6,047.21		
301083	百胜智能	2021年10月13日	2022年4月21日	新股流通受限	9.08	14.21	416	3,777.28	5,911.36		
300854	中兰环保	2021年9月8日	2022年3月16日	新股流通受限	9.96	27.29	203	2,021.88	5,539.87		
301063	海锅股份	2021年9月9日	2022年3月24日	新股流通受限	17.40	36.11	153	2,662.20	5,524.83		
301038	深水规院	2021年7月22日	2022年2月7日	新股流通受限	6.68	20.23	266	1,776.88	5,381.18		
301059	金三江	2021年9月3日	2022年3月14日	新股流通受限	8.09	19.30	259	2,095.31	4,998.70		
301027	华蓝集团	2021年7月8日	2022年1月17日	新股流通受限	11.45	16.65	286	3,274.70	4,761.90		

301037	保立佳	2021年7月21日	2022年2月7日	新股流通受限	14.82	24.26	193	2,860.26	4,682.18	-
301053	远信工业	2021年8月25日	2022年3月1日	新股流通受限	11.87	28.78	155	1,839.85	4,460.90	-
301057	汇隆新材	2021年8月31日	2022年3月9日	新股流通受限	8.03	19.02	218	1,750.54	4,146.36	-
301068	大地海洋	2021年9月16日	2022年3月28日	新股流通受限	13.98	28.38	144	2,013.12	4,086.72	-
301079	邵阳液压	2021年10月11日	2022年4月19日	新股流通受限	11.92	24.82	140	1,668.80	3,474.80	-

注：1、基金可使用以基金名义开设的股票账户，选择网上或者网下一种方式进行新股申购。其中基金作为一般法人或战略投资者认购的新股，根据基金与上市公司所签订申购协议的规定，在新股上市后的约定期限内不能自由转让；基金作为个人投资者参与网上认购获配的新股，从新股获配日至新股上市日之间不能自由转让。

2、根据《上海证券交易所科创板股票公开发行自律委员会促进科创板初期企业平稳发行行业倡导建议》，通过摇号抽签方式抽取公募产品、社保基金、养老金、企业年金基金、保险资金和合格境外机构投资者资金中 10% 的账户，中签账户的基金管理人承诺中签账户获配股份锁定，持有期限为自发行人股票上市之日起 6 个月。

3、根据《深圳证券交易所创业板首次公开发行证券发行与承销业务实施细则》，发行人和主承销商可以采用摇号限售方式或比例限售方式，安排基金通过网下发行获配的部分创业板股票设置不低于 6 个月的限售期。

4、截至本报告期末 2021 年 12 月 31 日止，本基金无因认购新发/增发证券而持有的流通受限债券和权证。

7.4.12.2 期末持有的暂时停牌等流通受限股票

本基金本报告期末未持有暂时停牌等流通受限股票。

7.4.12.3 期末债券正回购交易中作为抵押的债券

本基金本报告期末未持有债券正回购交易中作为抵押的债券。

7.4.12.4 期末参与转融通证券出借业务的证券

本基金本报告期末未持有参与转融通证券出借业务的证券。

7.4.13 金融工具风险及管理

7.4.13.1 风险管理政策和组织架构

本基金是一只进行主动投资的混合型发起式证券投资基金，一般情况下其预期风险与预期收益水平高于债券型基金、货币市场基金，低于股票型基金。本基金的投资范围主要包括股票、债券、权证、资产支持证券及股指期货等。本基金在日常经营活动中面临的与这些金融工具相关的风险主要包括信用风险、流动性风险及市场风险。本基金的基金管理人从事风险管理的主要目标是在严格控制投资风险的前提下，力争为投资者获取超越业绩比较基准的投资回报。

本基金的基金管理人建立了董事会及风险控制委员会、总经理、风险管理委员会、督察长、监察稽核部、风险管理部以及相关业务部门构成的风险管理架构体系。董事会负责审定重大风险管理战略、风险政策和风险控制制度。董事会下设风险控制委员会，风险控制委员会负责对公司经营管理与资产组合运作的风险控制及合法合规性进行审议、监督和检查；总经理负责公司日常经营管理中的风险控制工作。总经理下设风险管理委员会，负责审议公司风险管理和控制政策、程序的制定、风险限额的设定等，重点是公司的合规控制和投资的风险控制；在业务操作层面的风险控制职责主要由监察稽核部和风险管理部具体负责和督促协调，并与各部门合作完成公司及基金运作风险控制以及进行投资风险分析与绩效评估。

本基金的基金管理人对于金融工具的风险管理方法主要是通过定性分析和定量分析的方法去估测各种风险产生的可能损失。从定性分析的角度出发，判断风险损失的严重程度和出现同类风险损失的频度。而从定量分析的角度出发，根据本基金的投资目标，结合基金资产所运用金融工具特征通过特定的风险量化指标、模型，日常的量化报告，确定风险损失的限度和相应置信程度，及时可靠地对各种风险进行监督、检查和评估，并通过相应决策，将风险控制在可承受的范围内。

7.4.13.2 信用风险

信用风险是指基金在交易过程中因交易对手未履行合约责任，或者基金所投资证券之发行人出现违约、拒绝支付到期本息等情况，导致基金资产损失和收益变化的风险。

本基金的基金管理人在交易前对交易对手的资信状况进行了充分的评估。本基金的活期银行存款存放在本基金的托管人在商业银行开立的托管账户，投资其他银行存款由基金管理人根据投资制度审慎选择存款银行，与银行存款相关的信用风险不重大。本基金在交易所进行的交易主要以中国证券登记结算有限责任公司为交易对手完成证券交收和款项清算，违约风险很小；在银行间同业市场进行交易前均对交易对手进行信用评估并对证券交割方式进行限制以控制相应的信用风险。

本基金的基金管理人建立了信用风险管理流程，通过对投资品种信用等级评估来控制证券发行人的信用风险，且通过分散化投资以分散信用风险。

7.4.13.2.1 按短期信用评级列示的债券投资

于本报告期末，本基金未持有短期信用评级的债券（不含国债、政策性金融债、央行票据和同业存单）。

7.4.13.2.2 按短期信用评级列示的资产支持证券投资

于本报告期末，本基金未持有短期信用评级的资产支持证券。

7.4.13.2.3 按短期信用评级列示的同业存单投资

于本报告期末，本基金未持有短期信用评级的同业存单。

7.4.13.2.4 按长期信用评级列示的债券投资

于本报告期末，本基金未持有长期信用评级的债券（不含国债、政策性金融债、央行票据和同业存单）。

7.4.13.2.5 按长期信用评级列示的资产支持证券投资

于本报告期末，本基金未持有长期信用评级的资产支持证券。

7.4.13.2.6 按长期信用评级列示的同业存单投资

于本报告期末，本基金未持有长期信用评级的同业存单。

7.4.13.3 流动性风险

7.4.13.3.1 金融资产和金融负债的到期期限分析

无。

7.4.13.3.2 报告期内本基金组合资产的流动性风险分析

流动性风险是指基金在履行与金融负债有关的义务时遇到资金短缺的风险。本基金的流动性风险一方面来自于基金份额持有人可随时要求赎回其持有的基金份额，另一方面来自于投资品种所处的交易市场不活跃而带来的变现困难或因投资集中而无法在市场出现剧烈波动的情况下以合理的价格变现。

针对兑付赎回资金的流动性风险，本基金的基金管理人每日对本基金的申购赎回情况进行严密监控并预测流动性需求，保持基金投资组合中的可用现金头寸与之相匹配。本基金的基金管理人在基金合同中设计了巨额赎回条款，约定在非常情况下赎回申请的处理方式，控制因开放申购赎回模式带来的流动性风险，有效保障基金持有人利益。

针对投资品种变现的流动性风险，本基金的基金管理人通过独立的风险管理部门设定流动性比例要求，对流动性指标进行持续的监测和分析，包括组合持仓集中度指标、组合在短时间内变现能力的综合指标等。本基金投资于一家公司发行的证券市值不超过基金资产净值的 10%，且本基金与由本基金的基金管理人管理的其他基金共同持有一家发行的证券不得超过该证券的 10%，本基金管理人管理的全部开放式基金持有一家上市公司发行的可流通股股票，不得超过该上市公司可流通股股票的 15%，本基金管理人管理的全部投资组合持有一家上市公司发行的可流通股股票，不得超过该上市公司可流通股股票的 30%。本基金所持大部分证券在证券交易所上市，其余亦可在银行间同业市场交易，因此除附注 7.4.12 中列示的部分基金资产流通暂时受限制不能自由转让的情况外，其余均能以合理价格适时变现。此外，本基金可通过卖出回购金融资产方式借入短期资金应对流动性需求，其上限一般不超过基金持有的债券投资的公允价值。

综上所述，本基金在本报告期内流动性良好，无重大流动性风险。

7.4.13.4 市场风险

市场风险是指基金所持金融工具的公允价值或未来现金流量因所处市场各类价格因素的变动而发生波动的风险，包括利率风险、外汇风险和其他价格风险。

7.4.13.4.1 利率风险

利率风险是指金融工具的公允价值或现金流量受市场利率变动而发生波动的风险。利率敏感性金融工具均面临由于市场利率上升而导致公允价值下降的风险，其中浮动利率类金融工具还面临每个付息期间结束根据市场利率重新定价时对于未来现金流影响的风险。

本基金持有的利率敏感性资产主要为银行存款、结算备付金、存出保证金及买入返售金融资产等。本基金的基金管理人定期对本基金面临的利率敏感性缺口进行监控。

7.4.13.4.1.1 利率风险敞口

金额单位：人民币元

本期末 2021 年 12 月 31 日	1 个月以内	1-3 个月	3 个月 -1 年	1-5 年	5 年以 上	不计息	合计
资产							
银行存款	75,040,577.85	-	-	-	-	-	75,040,577.85
结算备付金	976,093.35	-	-	-	-	-	976,093.35
存出保证金	190,593.90	-	-	-	-	-	190,593.90
交易性金融资产	-	-	-	-	-	371,060,791.02	371,060,791.02
买入返售金融资 产	31,300,000.00	-	-	-	-	-	31,300,000.00

应收证券清算款	-	-	-	-	-	33,180.14	33,180.14
应收利息	-	-	-	-	-	8,232.69	8,232.69
应收申购款	-	-	-	-	-	23,367.79	23,367.79
资产总计	107,507,265.10	-	-	-	-	-371,125,571.64	478,632,836.74
负债							
应付证券清算款	-	-	-	-	-	20,034,047.39	20,034,047.39
应付赎回款	-	-	-	-	-	9,485,792.21	9,485,792.21
应付管理人报酬	-	-	-	-	-	597,370.49	597,370.49
应付托管费	-	-	-	-	-	99,561.73	99,561.73
应付交易费用	-	-	-	-	-	421,885.21	421,885.21
其他负债	-	-	-	-	-	191,394.00	191,394.00
负债总计	-	-	-	-	-	30,830,051.03	30,830,051.03
利率敏感度缺口	107,507,265.10	-	-	-	-	-340,295,520.61	447,802,785.71

注：1. 上表按照合约规定的利率重新定价日或到期日孰早者对金融资产和金融负债的期限予以分类。

2. 本基金于 2021 年 2 月 4 日转型，基金合同于 2021 年 2 月 4 日生效，无上年末数据。

7.4.13.4.1.2 利率风险的敏感性分析

本基金于报告期末未持有交易性债券，因此市场利率的变动对于本基金资产净值无重大影响。本基金于 2021 年 2 月 4 日转型，基金合同于 2021 年 2 月 4 日生效，无上年末数据。

7.4.13.4.2 外汇风险

外汇风险是指金融工具的公允价值或未来现金流量因外汇汇率变动而发生波动的风险。本基金的所有资产及负债以人民币计价，因此无重大外汇风险。

7.4.13.4.3 其他价格风险

其他价格风险是指基金所持金融工具的公允价值或未来现金流量因除市场利率和外汇汇率以外的市场价格因素变动而发生波动的风险。本基金主要投资于证券交易所上市或银行间同业市场交易的股票和债券，所面临的其他价格风险来源于单个证券发行主体自身经营情况或特殊事项的影响，也可能来源于证券市场整体波动的影响。

本基金通过投资组合的分散化降低市场价格风险。此外，本基金管理人对本基金所持有的证券价格实施监控，定期运用多种定量方法进行风险度量和分析，以对风险进行跟踪和控制。

7.4.13.4.3.1 其他价格风险敞口

金额单位：人民币元

项目	本期末 2021 年 12 月 31 日
----	-------------------------

	公允价值	占基金资产净值比例（%）
交易性金融资产-股票投资	371,060,791.02	82.86
交易性金融资产-基金投资	-	-
交易性金融资产-债券投资	-	-
交易性金融资产-贵金属投资	-	-
衍生金融资产-权证投资	-	-
其他	-	-
合计	371,060,791.02	82.86

7.4.13.4.3.2 其他价格风险的敏感性分析

假设	除沪深 300 指数以外的其他市场变量保持不变	
分析	相关风险变量的变动	对资产负债表日基金资产净值的影响金额（单位：人民币元）
		本期末（2021 年 12 月 31 日）
	沪深 300 指数上涨 5%	49,295,309.08
	沪深 300 指数下跌 5%	-49,295,309.08

注：本基金于 2021 年 2 月 4 日转型，基金合同于 2021 年 2 月 4 日生效，无上年末数据。

7.4.13.4.4 采用风险价值法管理风险

无。

7.4.14 有助于理解和分析会计报表需要说明的其他事项

(1) 公允价值

(a) 不以公允价值计量的金融工具

不以公允价值计量的金融资产和负债主要包括贷款和应收款项和其他金融负债，其账面价值接近于公允价值。

(b) 以公允价值计量的金融工具

(i) 金融工具公允价值计量的方法

公允价值计量基于公允价值的输入值的可观察程度以及该等输入值对公允价值计量整体的重要性，被划分为三个层次：

第一层次输入值是在计量日能够取得的相同资产或负债在活跃市场上未经调整的报价；

第二层次输入值是除第一层次输入值外相关资产或负债直接或间接可观察的输入值；

第三层次输入值是相关资产或负债的不可观察输入值。

(ii) 各层次金融工具公允价值

于 2021 年 12 月 31 日，本基金持有的以公允价值计量的金融工具中属于第一层次的余额为人民币

369,494,590.43 元，属于第二层次的余额为人民币 75,449.44 元，属于第三层次的余额为人民币 1,490,751.15 元。

本基金持有的金融工具公允价值的估值技术及输入值参见 7.4.4.5。

(iii) 公允价值所属层次间的重大变动

对于证券交易所上市的证券，若出现重大事项停牌、交易不活跃、或属于非公开发行等情况，本基金分别于停牌日至交易恢复活跃日期间、交易不活跃期间及限售期间将相关证券的公允价值列入第二层次或第三层次，上述事项解除时将相关证券的公允价值列入第一层次。

(iv) 第三层次公允价值余额和本期变动金额

于 2021 年 12 月 31 日，本基金持有的以公允价值计量的金融工具中属于第三层次的余额为人民币 1,490,751.15 元；本报告期因购入带锁定期股票转入第三层次的金额为人民币 1,161,622.78 元，转出第三层次的金额为人民币 46,192,568.04 元，计入公允价值变动损益的金额为人民币 2,079,558.16 元。该层次金融工具公允价值的估值技术为市价折扣法，输入值为流动性折扣，该输入值对公允价值的影响为输入值越高，公允价值越低。

(2) 除公允价值外，截至资产负债表日本基金无需要说明的其他重要事项。

§ 7 年度财务报表（转型前）

7.1 资产负债表（转型前）

会计主体：九泰锐富事件驱动混合型发起式证券投资基金

报告截止日：2021 年 2 月 3 日

单位：人民币元

资产	附注号	本期末 2021 年 2 月 3 日	上年度末 2020 年 12 月 31 日
资产：			
银行存款	7.4.7.1	213,874,874.20	82,070,887.52
结算备付金		1,303,845.04	2,752,266.04
存出保证金		226,101.60	201,650.93
交易性金融资产	7.4.7.2	697,268,359.33	928,416,606.83
其中：股票投资		697,268,359.33	928,416,606.83
基金投资		-	-
债券投资		-	-
资产支持证券投资		-	-
贵金属投资		-	-
衍生金融资产	7.4.7.3	-	-
买入返售金融资产	7.4.7.4	-	-
应收证券清算款		19,522,012.52	194,803.67
应收利息	7.4.7.5	49,998.31	7,923.56
应收股利		-	-
应收申购款		-	-
递延所得税资产		-	-
其他资产	7.4.7.6	-	-
资产总计		932,245,191.00	1,013,644,138.55
负债和所有者权益	附注号	本期末 2021 年 2 月 3 日	上年度末 2020 年 12 月 31 日
负债：			
短期借款		-	-
交易性金融负债		-	-
衍生金融负债	7.4.7.3	-	-
卖出回购金融资产款		-	-
应付证券清算款		-	-
应付赎回款		-	-
应付管理人报酬		51,489,320.78	41,023,605.18
应付托管费		17,906.28	199,931.62
应付销售服务费		-	-
应付交易费用	7.4.7.7	590,098.93	1,167,314.18
应交税费		-	-
应付利息		-	-

应付利润		-	-
递延所得税负债		-	-
其他负债	7.4.7.8	93,287.62	190,000.00
负债合计		52,190,613.61	42,580,850.98
所有者权益：			
实收基金	7.4.7.9	626,013,153.84	626,013,153.84
未分配利润	7.4.7.10	254,041,423.55	345,050,133.73
所有者权益合计		880,054,577.39	971,063,287.57
负债和所有者权益总计		932,245,191.00	1,013,644,138.55

注：1、报告截止日 2021 年 2 月 3 日（基金合同失效前日），基金份额净值为人民币 1.406 元，基金份额总额为 626,013,153.84 份。

2、九泰锐富事件驱动混合型发起式证券投资基金于 2021 年 2 月 4 日转型为九泰锐富事件驱动混合型发起式证券投资基金(LOF)，本期实际报告期间为 2021 年 1 月 1 日至 2021 年 2 月 3 日（基金合同失效前日）止期间。

7.2 利润表

会计主体：九泰锐富事件驱动混合型发起式证券投资基金

本报告期：2021 年 1 月 1 日至 2021 年 2 月 3 日

单位：人民币元

项目	附注号	本期 2021 年 1 月 1 日至 2021 年 2 月 3 日	上年度可比期间 2020 年 1 月 1 日至 2020 年 12 月 31 日
一、收入		79,675,962.98	326,874,481.17
1. 利息收入		42,074.75	352,005.28
其中：存款利息收入	7.4.7.11	42,074.75	337,843.00
债券利息收入		-	-
资产支持证券利息收入		-	-
买入返售金融资产收入		-	14,162.28
证券出借利息收入		-	-
其他利息收入		-	-
2. 投资收益（损失以“-”填列）		139,032,257.25	285,110,892.13
其中：股票投资收益	7.4.7.12	139,152,874.67	270,832,356.58
基金投资收益		-	-
债券投资收益	7.4.7.13	-	-
资产支持证券投资收益	7.4.7.13.5	-	-
贵金属投资收益	7.4.7.14	-	-
衍生工具收益	7.4.7.15	-	-
股利收益	7.4.7.16	-120,617.42	14,278,535.55
3. 公允价值变动收益（损失以	7.4.7.17	-59,398,369.02	41,411,376.85

“-”号填列)			
4. 汇兑收益（损失以“-”号填列)		-	-
5. 其他收入（损失以“-”号填列)	7.4.7.18	-	206.91
减：二、费用		14,181,379.79	61,556,519.20
1. 管理人报酬	7.4.10.2.1	12,796,779.16	51,700,462.45
2. 托管费	7.4.10.2.2	206,485.26	1,979,407.93
3. 销售服务费	7.4.10.2.3	-	-
4. 交易费用	7.4.7.19	1,154,624.08	7,625,770.78
5. 利息支出		-	-
其中：卖出回购金融资产支出		-	-
6. 税金及附加		-	-
7. 其他费用	7.4.7.20	23,491.29	250,878.04
三、利润总额（亏损总额以“-”号填列)		65,494,583.19	265,317,961.97
减：所得税费用		-	-
四、净利润（净亏损以“-”号填列)		65,494,583.19	265,317,961.97

注：九泰锐富事件驱动混合型发起式证券投资基金于2021年2月4日转型为九泰锐富事件驱动混合型发起式证券投资基金(LOF)，本期实际报告期间为2021年1月1日至2021年2月3日(基金合同失效前日)止期间。

7.3 所有者权益（基金净值）变动表

会计主体：九泰锐富事件驱动混合型发起式证券投资基金

本报告期：2021年1月1日至2021年2月3日

单位：人民币元

项目	本期 2021年1月1日至2021年2月3日		
	实收基金	未分配利润	所有者权益合计
一、期初所有者权益（基金净值)	626,013,153.84	345,050,133.73	971,063,287.57
二、本期经营活动产生的基金净值变动数（本期利润)	-	65,494,583.19	65,494,583.19
三、本期基金份额交易产生的基金净值变动数（净值减少以“-”号填列)	-	-	-
其中：1. 基金申购款	-	-	-
2. 基金赎回款	-	-	-
四、本期向基金份额持有人	-	-156,503,293.37	-156,503,293.37

分配利润产生的基金净值变动（净值减少以“-”号填列）			
五、期末所有者权益（基金净值）	626,013,153.84	254,041,423.55	880,054,577.39
项目	上年度可比期间 2020年1月1日至2020年12月31日		
	实收基金	未分配利润	所有者权益合计
一、期初所有者权益（基金净值）	626,013,153.24	128,561,195.95	754,574,349.19
二、本期经营活动产生的基金净值变动数（本期利润）	-	265,317,961.97	265,317,961.97
三、本期基金份额交易产生的基金净值变动数（净值减少以“-”号填列）	0.60	-0.20	0.40
其中：1. 基金申购款	41,016.38	3,937.57	44,953.95
2. 基金赎回款	-41,015.78	-3,937.77	-44,953.55
四、本期向基金份额持有人分配利润产生的基金净值变动（净值减少以“-”号填列）	-	-48,829,023.99	-48,829,023.99
五、期末所有者权益（基金净值）	626,013,153.84	345,050,133.73	971,063,287.57

注：九泰锐富事件驱动混合型发起式证券投资基金于2021年2月4日转型为九泰锐富事件驱动混合型发起式证券投资基金(LOF)，本期实际报告期间为2021年1月1日至2021年2月3日(基金合同失效前日)止期间。

报表附注为财务报表的组成部分。

本报告 7.1 至 7.4 财务报表由下列负责人签署：

<u> </u> 严军	<u> </u> 严军	<u> </u> 荣静
基金管理人负责人	主管会计工作负责人	会计机构负责人

7.4 报表附注

7.4.1 基金基本情况

九泰锐富事件驱动混合型发起式证券投资基金(以下简称“本基金”)系经中国证券监督管理委员会(以下简称“中国证监会”)证监许可[2015]1134号文《关于准予九泰锐富事件驱动混合型发起式证券投资基金注册的批复》准予募集注册，由九泰基金管理有限公司依照《中华人民共和国证券投资基金法》等有关规定和《九泰锐富事件驱动混合型发起式证券投资基金基金合同》(以下简称“基金合同”)发起，于2016年1月13日至2016年1月29日向社会公开募集。本基金为

契约型开放式证券投资基金，存续期限为不定期，募集期间净认购资金总额为人民币 625,902,475.80 元，在募集期间产生的利息为人民币 110,676.54 元，以上实收基金(本息)合计为人民币 626,013,152.34 元，折合 626,013,152.34 份基金份额。上述募集资金已经北京兴华会计师事务所(特殊普通合伙)验证。经向中国证监会备案后，基金合同于 2016 年 2 月 4 日生效。本基金的基金管理人为九泰基金管理有限公司，注册登记机构为中国证券登记结算有限责任公司，基金托管人为中国工商银行股份有限公司。

根据《中华人民共和国证券投资基金法》、基金合同及《九泰锐富事件驱动混合型发起式证券投资基金招募说明书》的有关规定，本基金的投资范围为国内依法发行上市交易的股票(包括创业板、中小板股票及其他中国证监会允许基金投资的股票)、债券(国债、金融债、企业(公司)债、次级债、可转换债券(含分离交易可转债)、中小企业私募债、央行票据、短期融资券、超短期融资券、中期票据等)、资产支持证券、债券回购、银行存款等固定收益类资产，权证，股指期货，货币市场工具，以及法律法规或中国证监会允许基金投资的其他金融工具(但须符合中国证监会相关规定)。本基金的业绩比较基准是：1、基金合同生效后五年内(含第五年)，本基金业绩比较基准为年化收益率 5.5%(单利)；2、本基金转为上市开放式基金后，本基金业绩比较基准为：沪深 300 指数收益率×60%+中国债券总指数收益率×40%。

7.4.2 会计报表的编制基础

本基金的财务报表按照中华人民共和国财政部颁布的企业会计准则及相关规定(以下简称“企业会计准则”)及中国证监会发布的关于基金行业实务操作的有关规定编制，同时在具体会计核算和信息披露方面也参考了中国证券投资基金业协会发布的若干基金行业实务操作。

2021 年 2 月 4 日本基金变更为九泰锐富事件驱动混合型发起式证券投资基金(LOF)并继续运作，故而本财务报表仍按持续经营假设编制。

7.4.3 遵循企业会计准则及其他有关规定的声明

本基金财务报表的编制符合企业会计准则和中国证监会发布的关于基金行业实务操作的有关规定的要求，真实、完整地反映了本基金 2021 年 2 月 3 日(基金合同失效前日)的财务状况以及 2021 年 1 月 1 日至 2021 年 2 月 3 日(基金合同失效前日)止期间的经营成果和基金净值变动情况。

7.4.4 重要会计政策和会计估计

7.4.4.1 会计年度

本基金会计年度采用公历年度，即每年 1 月 1 日起至 12 月 31 日止。本会计期间为 2021 年 1 月 1 日至 2021 年 2 月 3 日(基金合同失效前日)止期间。

7.4.4.2 记账本位币

本基金记账本位币和编制本财务报表所采用的货币均为人民币。除有特别说明外，均以人民币元为单位表示。

7.4.4.3 金融资产和金融负债的分类

金融工具是指形成一个单位的金融资产(负债)，并形成其他单位的金融负债(资产)或权益工具的合同。

(1) 金融资产分类

金融资产在初始确认时划分为以公允价值计量且其变动计入当期损益的金融资产、贷款和应收款项、可供出售金融资产及持有至到期投资。金融资产的分类取决于本基金对金融资产的持有意图和持有能力。本基金暂无金融资产划分为可供出售金融资产或持有至到期投资。

本基金将持有的股票投资、债券投资和衍生工具(主要系股指期货投资)于初始确认时划分为以公允价值计量且其变动计入当期损益的金融资产。除衍生工具所产生的金融资产在资产负债表中以衍生金融资产列示外，以公允价值计量且其公允价值变动计入损益的金融资产在资产负债表中以交易性金融资产列示。

本基金将持有的各类应收款项、买入返售金融资产等在活跃市场中没有报价、回收金额固定或可确定的非衍生金融资产分类为贷款和应收款项。

(2) 金融负债分类

金融负债应当在初始确认时划分为：以公允价值计量且其变动计入当期损益的金融负债和其他金融负债两类。本基金暂无分类为以公允价值计量且其变动计入当期损益的金融负债。其他金融负债包括各类应付款项、卖出回购金融资产款等。

7.4.4.4 金融资产和金融负债的初始确认、后续计量和终止确认

金融资产或金融负债于本基金成为金融工具合同的一方时，于交易日按公允价值在资产负债表内确认。以公允价值计量且其变动计入当期损益的金融资产，取得时发生的相关交易费用计入当期损益；支付的价款中包含已宣告但尚未发放的现金股利或债券起息日或上次除息日至购买日止的利息，单独确认为应收项目。贷款和应收款项和其他金融负债的相关交易费用计入初始确认金额。

以公允价值计量且其变动计入当期损益的金融资产及金融负债按照公允价值进行后续计量，公允价值变动形成的利得或损失以及收到的全部股利和利息计入相关损益。贷款和应收款项和其他金融负债采用实际利率法，以摊余成本进行后续计量。

当收取某项金融资产现金流量的合同权利已终止或该金融资产所有权上几乎所有的风险和报酬已转移时，终止确认该金融资产。终止确认的金融资产的成本按移动加权平均法于交易日结转。金融负债的现时义务全部或部分已经解除的，才能终止确认该金融负债或其一部分。金融负债全部或部分终止确认的，将终止确认部分的账面价值与支付的对价（包括转出的非现金资产或承担的新金融负债）之间的差额，计入当期损益。

7.4.4.5 金融资产和金融负债的估值原则

本基金持有的股票投资、债券投资和衍生工具（主要为股指期货投资）按如下原则确定公允价值并进行估值：

(1) 对于银行间市场交易的固定收益品种，以及交易所上市交易或挂牌转让的固定收益品种（可转换债券、资产支持证券和中小企业私募债券除外），按照第三方估值机构提供的估值确定公允价值；

(2) 对存在活跃市场的其他投资品种，如估值日有市价的，采用市价确定公允价值；估值日无市价，且最近交易日后经济环境未发生重大变化且证券发行机构未发生影响证券价格的重大事件的，采用最近交易市价确定公允价值；对于发行时明确一定期限限售期的股票，包括但不限于非公开发行股票、首次公开发行股票时公司股东公开发售股份、通过大宗交易取得的带限售期的股票等，按照中国证监会或中国证券投资基金业协会的有关规定确定公允价值；

(3) 对存在活跃市场的其他投资品种，如估值日无市价且最近交易日后经济环境发生了重大变化或证券发行机构发生了影响证券价格的重大事件时，参考类似投资品种的现行市价及重大变化等因素，调整最近交易市价，确定公允价值；

(4) 当投资品种不再存在活跃市场，基金管理人的估值委员会认为必要时，采用市场参与者普遍认同，且被以往市场实际交易价格验证具有可靠性的估值技术，确定投资品种的公允价值。估值技术包括参考熟悉情况并自愿交易的各方最近进行的市场交易中使用的价格、参照实质上相同的其他金融工具的当前公允价值、现金流量折现法和期权定价模型等。采用估值技术时，优先使用可观察输入值，只有在无法取得可观察输入值或取得不切实可行的情况下，才使用不可观察输入值。

7.4.4.6 金融资产和金融负债的抵销

当本基金具有抵销已确认金融资产和金融负债的法定权利，且该种法定权利现在是可执行的，同时本基金计划以净额结算或同时变现该金融资产和清偿该金融负债时，金融资产和金融负债以相互抵销后的金额在资产负债表内列示。除此以外，金融资产和金融负债在资产负债表内分别列

示，不予相互抵销。

7.4.4.7 实收基金

实收基金为对外发行的基金份额总额所对应的金额。由于申购和赎回引起的实收基金份额变动分别于基金申购确认日及基金赎回确认日确认。上述申购和赎回分别包括基金转换所引起的转入基金的实收基金增加、红利再投资所引起的实收基金增加和转出基金的实收基金减少。

7.4.4.8 损益平准金

损益平准金包括已实现损益平准金和未实现损益平准金。已实现损益平准金指在申购、转入、红利再投资或赎回、转出基金份额时，申购、转入、红利再投资或赎回、转出款项中包含的按累计未分配的已实现利得/(损失)占基金净值比例计算的金额。未实现损益平准金指在申购、转入、红利再投资或赎回、转出基金份额时，申购、转入、红利再投资或赎回、转出款项中包含的按累计未实现利得/(损失)占基金净值比例计算的金额。损益平准金于基金申购、转入、红利再投资确认日或基金赎回、转出确认日确认，于期末全额转入“未分配利润”。

7.4.4.9 收入/(损失)的确认和计量

- (1) 存款利息收入按存款的本金与适用的利率逐日计提的金额入账；
- (2) 债券利息收入按债券票面价值与票面利率或内含票面利率计算的金额扣除应由债券发行企业代扣代缴的个人所得税后的净额确认，在债券实际持有期内逐日计提；
- (3) 资产支持证券利息收入按证券票面价值与预计收益率计算的金额，扣除应由资产支持证券发行企业代扣代缴的个人所得税后的净额确认，在证券实际持有期内逐日计提；
- (4) 买入返售金融资产收入，按买入返售金融资产的成本及实际利率，在实际持有期间内逐日计提；
- (5) 股票投资收益/(损失)于卖出股票成交日确认，并按卖出股票成交金额与其成本的差额入账；
- (6) 债券投资收益/(损失)于成交日确认，并按成交金额与其成本、应收利息的差额入账；
- (7) 资产支持证券投资收益/(损失)于交易日按卖出资产支持证券交易日的成交总额扣除应结转的资产支持证券投资成本与应收利息(若有)后的差额确认；
- (8) 衍生工具收益/(损失)于卖出权证成交日确认，并按卖出权证成交金额与其成本的差额入账；
- (9) 股利收益于除息日确认，并按上市公司宣告的分红派息比例计算的金额扣除应由上市公司代扣代缴的个人所得税后的净额入账；

(10) 公允价值变动收益/(损失)系本基金持有的采用公允价值模式计量的交易性金融资产公允价值变动形成的应计入当期损益的利得或损失。

7.4.4.10 费用的确认和计量

本基金的管理人报酬和托管费等费用在费用涵盖期间按基金合同或相关公告约定的费率和计算方法逐日确认。

其他金融负债在持有期间确认的利息支出按实际利率法计算，实际利率法与直线法差异较小的则按直线法计算。

7.4.4.11 基金的收益分配政策

(1) 在符合有关基金分红条件的前提下，在基金合同生效后前五年内(含第五年)，本基金每年收益分配次数最多为 6 次，每年不得少于 1 次，年度收益分配比例不得低于基金年度可供分配利润的 90%；本基金转为上市开放式基金(LOF)后，本基金每年收益分配次数最多为 6 次，每份基金份额每次收益分配比例不得低于收益分配基准日每份基金份额该次可供分配利润的 20%，若基金合同生效不满 3 个月可不进行收益分配；

(2) 本基金收益分配方式分两种：现金分红与红利再投资，投资者可选择现金红利或将现金红利自动转为基金份额进行再投资；若投资者不选择，本基金默认的收益分配方式是现金分红；基金合同生效后五年内(含第五年)的收益分配方式为现金分红；本基金转为上市开放式基金(LOF)后，登记在注册登记系统的基金份额，收益分配方式为现金分红或红利再投资，登记在证券登记结算系统的基金份额收益分配方式为现金分红；

(3) 基金收益分配后基金份额净值不能低于面值，即基金收益分配基准日的基金份额净值减去每单位基金份额收益分配金额后不能低于面值；

(4) 每一基金份额享有同等分配权；

(5) 法律法规或监管机关另有规定的，从其规定。

7.4.4.12 分部报告

根据本基金的内部组织机构、管理要求及内部报告制度，本基金整体为一个报告分部，且向管理层报告时采用的会计政策及计量基础与编制财务报表时的会计政策及计量基础一致。

7.4.4.13 其他重要的会计政策和会计估计

对于证券交易所上市的股票，若出现重大事项停牌或交易不活跃(包括涨跌停时的交易不活跃)等情况，本基金根据中国证监会公告[2017]13号《中国证券监督管理委员会关于证券投资基金估值业务的指导意见》，根据具体情况采用《关于发布中基协(AMAC)基金行业股票估值指数的通知》

提供的指数收益法、市盈率法、现金流量折现法等估值技术进行估值。

对于在发行时明确一定期限限售期的股票，包括但不限于非公开发行股票、首次公开发行股票时公司股东公开发售股份、通过大宗交易取得的带限售期的股票等，不包括停牌、新发行未上市、回购交易中的质押券等流通受限股票，根据中基协发[2017]6号《关于发布〈证券投资基金投资流通受限股票估值指引（试行）〉的通知》，在估值日按照流通受限股票计算公式确定估值日流通受限股票的价值。

根据《中国证券投资基金业协会估值核算工作小组关于2015年1季度固定收益品种的估值处理标准》，在上海证券交易所、深圳证券交易所及银行间同业市场上市交易或挂牌转让的固定收益品种（估值处理标准另有规定的除外），采用第三方估值机构提供的价格数据进行估值。

7.4.5 会计政策和会计估计变更以及差错更正的说明

7.4.5.1 会计政策变更的说明

财政部于2017年颁布了修订后的《企业会计准则第14号—收入》，本基金于2021年1月1日起执行。本基金在编制2021年度财务报表时已采用该准则，该准则的采用未对本基金财务报表产生重大影响。

7.4.5.2 会计估计变更的说明

本基金无需说明的重大会计估计变更。

7.4.5.3 差错更正的说明

本基金无需说明的重大会计差错更正。

7.4.6 税项

根据财政部、国家税务总局财税[2008]1号《财政部、国家税务总局关于企业所得税若干优惠政策的通知》、2008年9月18日《上海、深圳证券交易所关于做好证券交易印花税征收方式调整工作的通知》、财税[2012]85号《关于实施上市公司股息红利差别化个人所得税政策有关问题的通知》、财政部、税务总局、证监会公告2019年第78号《关于继续实施全国中小企业股份转让系统挂牌公司股息红利差别化个人所得税政策的公告》、财税[2015]101号《关于上市公司股息红利差别化个人所得税政策有关问题的通知》、财税[2016]36号《关于全面推开营业税改征增值税试点的通知》、财税[2016]140号《关于明确金融房地产开发教育辅助服务等增值税政策的通知》、财税[2017]56号《关于资管产品增值税有关问题的通知》、财税[2017]90号《关于租入固定资产进项税额抵扣等增值税政策的通知》及其他相关税务法规和实务操作，主要税项列示如下：

(1) 证券投资基金（封闭式证券投资基金，开放式证券投资基金）管理人运用基金买卖股票、债

券免征增值税；公开募集证券投资基金运营过程中发生的资管产品运营业务，以基金管理人为增值税纳税人，暂适用简易计税方法，按照 3% 的征收率缴纳增值税。

(2) 对证券投资基金从证券市场中取得的收入，包括买卖股票、债券的差价收入，股权的股息、红利收入，债券的利息收入及其他收入，暂不缴纳企业所得税。

(3) 对基金取得的股票股息、红利收入，由上市公司代扣代缴个人所得税；从公开发行和转让市场取得的上市公司股票，持股期限在 1 个月以内(含 1 个月)的，其股息红利所得全额计入应纳税所得额；持股期限在 1 个月以上至 1 年(含 1 年)的，暂减按 50% 计入应纳税所得额；持股期限超过 1 年的，股息红利所得暂免征收个人所得税。上述所得统一适用 20% 的税率计征个人所得税。

(4) 对于基金从事 A 股买卖，出让方按 0.10% 的税率缴纳证券(股票)交易印花税，对受让方不再缴纳印花税。

7.4.7 重要财务报表项目的说明

7.4.7.1 银行存款

单位：人民币元

项目	本期末 2021 年 2 月 3 日	上年度末 2020 年 12 月 31 日
活期存款	213,874,874.20	82,070,887.52
定期存款	-	-
其中：存款期限 1 个月以内	-	-
存款期限 1-3 个月	-	-
存款期限 3 个月以上	-	-
其他存款	-	-
合计：	213,874,874.20	82,070,887.52

7.4.7.2 交易性金融资产

单位：人民币元

项目	本期末 2021 年 2 月 3 日		
	成本	公允价值	估值增值
股票	594,024,896.99	697,268,359.33	103,243,462.34
贵金属投资-金交所 黄金合约	-	-	-
债券	交易所市场	-	-
	银行间市场	-	-
	合计	-	-
资产支持证券	-	-	-
基金	-	-	-

其他	-	-	-
合计	594,024,896.99	697,268,359.33	103,243,462.34
项目	上年度末		
	2020年12月31日		
	成本	公允价值	估值增值
股票	765,774,775.47	928,416,606.83	162,641,831.36
贵金属投资-金交所黄金合约	-	-	-
债券	交易所市场	-	-
	银行间市场	-	-
	合计	-	-
资产支持证券	-	-	-
基金	-	-	-
其他	-	-	-
合计	765,774,775.47	928,416,606.83	162,641,831.36

7.4.7.3 衍生金融资产/负债

本基金本报告期末及上年度末均未持有衍生金融资产/负债。

7.4.7.4 买入返售金融资产

本基金本报告期末及上年度末均未持有买入返售金融资产。

7.4.7.5 应收利息

单位：人民币元

项目	本期末 2021年2月3日	上年度末 2020年12月31日
应收活期存款利息	44,690.32	6,594.26
应收定期存款利息	-	-
应收其他存款利息	-	-
应收结算备付金利息	4,901.65	1,238.60
应收债券利息	-	-
应收资产支持证券利息	-	-
应收买入返售证券利息	-	-
应收申购款利息	-	-
应收黄金合约拆借孳息	-	-
应收出借证券利息	-	-
其他	406.34	90.70
合计	49,998.31	7,923.56

注：其他指应收结算保证金利息。

7.4.7.6 其他资产

本基金本报告期末及上年度末均未持有其他资产。

7.4.7.7 应付交易费用

单位：人民币元

项目	本期末 2021年2月3日	上年度末 2020年12月31日
交易所市场应付交易费用	590,098.93	1,167,314.18
银行间市场应付交易费用	-	-
合计	590,098.93	1,167,314.18

7.4.7.8 其他负债

单位：人民币元

项目	本期末 2021年2月3日	上年度末 2020年12月31日
应付券商交易单元保证金	-	-
应付赎回费	-	-
应付证券出借违约金	-	-
预提审计费	76,520.52	70,000.00
预提信息披露费	11,178.18	120,000.00
预提上市费	5,588.92	-
合计	93,287.62	190,000.00

7.4.7.9 实收基金

金额单位：人民币元

项目	本期 2021年1月1日至2021年2月3日	
	基金份额（份）	账面金额
上年度末	626,013,153.84	626,013,153.84
本期申购	-	-
本期赎回（以“-”号填列）	-	-
- 基金拆分/份额折算前	-	-
基金拆分/份额折算变动份额	-	-
本期申购	-	-
本期赎回（以“-”号填列）	-	-
本期末	626,013,153.84	626,013,153.84

金额单位：人民币元

7.4.7.10 未分配利润

单位：人民币元

项目	已实现部分	未实现部分	未分配利润合计
上年度末	182,408,302.42	162,641,831.31	345,050,133.73
本期利润	124,892,952.21	-59,398,369.02	65,494,583.19
本期基金份额交易产生的变动数	-	-	-
其中：基金申购款	-	-	-
基金赎回款	-	-	-
本期已分配利润	-156,503,293.37	-	-156,503,293.37
本期末	150,797,961.26	103,243,462.29	254,041,423.55

7.4.7.11 存款利息收入

单位：人民币元

项目	本期	上年度可比期间
	2021年1月1日至2021年2月3日	2020年1月1日至2020年12月31日
活期存款利息收入	38,096.06	306,518.03
定期存款利息收入	-	-
其他存款利息收入	-	-
结算备付金利息收入	3,663.05	28,105.78
其他	315.64	3,219.19
合计	42,074.75	337,843.00

注：其他指结算保证金利息收入。

7.4.7.12 股票投资收益

7.4.7.12.1 股票投资收益——买卖股票差价收入

单位：人民币元

项目	本期	上年度可比期间
	2021年1月1日至2021年2月3日	2020年1月1日至2020年12月31日
卖出股票成交总额	496,095,993.64	2,592,832,668.82
减：卖出股票成本总额	356,943,118.97	2,322,000,312.24
买卖股票差价收入	139,152,874.67	270,832,356.58

7.4.7.13 债券投资收益

本基金本报告期及上年度可比期间均无债券投资收益。

7.4.7.13.1 资产支持证券投资收益

无。

7.4.7.14 衍生工具收益

本基金本报告期及上年度可比期间均无衍生工具收益。

7.4.7.15 股利收益

单位：人民币元

项目	本期 2021年1月1日至2021年2月3日	上年度可比期间 2020年1月1日至2020年12月31日
股票投资产生的股利收益	-120,617.42	14,278,535.55
其中：证券出借权益补偿收入	-	-
基金投资产生的股利收益	-	-
合计	-120,617.42	14,278,535.55

7.4.7.16 公允价值变动收益

单位：人民币元

项目名称	本期 2021年1月1日至2021年2月3日	上年度可比期间 2020年1月1日至2020年12月31日
1. 交易性金融资产	-59,398,369.02	41,411,376.85
——股票投资	-59,398,369.02	41,411,376.85
——债券投资	-	-
——资产支持证券投资	-	-
——贵金属投资	-	-
——其他	-	-
2. 衍生工具	-	-
——权证投资	-	-
3. 其他	-	-
减：应税金融商品公允价值变动产生的预估增值税	-	-
合计	-59,398,369.02	41,411,376.85

7.4.7.18 其他收入

单位：人民币元

项目	本期 2021年1月1日至2021年2月3日	上年度可比期间 2020年1月1日至2020年12月31日

基金赎回费收入	-	7.19
其他	-	199.72
合计	-	206.91

注：其他指网下申购退款的利息收入。

7.4.7.19 交易费用

单位：人民币元

项目	本期 2021年1月1日至2021年2 月3日	上年度可比期间 2020年1月1日至2020年12月 31日
交易所市场交易费用	1,154,624.08	7,625,770.78
银行间市场交易费用	-	-
交易基金产生的费用	-	-
其中：申购费	-	-
赎回费	-	-
合计	1,154,624.08	7,625,770.78

7.4.7.20 其他费用

单位：人民币元

项目	本期 2021年1月1日至2021 年2月3日	上年度可比期间 2020年1月1日至2020年 12月31日
审计费用	6,520.52	70,000.00
信息披露费	11,178.18	120,000.00
证券出借违约金	-	-
上市费	5,588.92	60,000.00
银行汇划费	203.67	878.04
合计	23,491.29	250,878.04

7.4.8 或有事项、资产负债表日后事项的说明

7.4.8.1 或有事项

截至资产负债表日，本基金无需要说明的重大或有事项。

7.4.8.2 资产负债表日后事项

根据《九泰锐富事件驱动混合型发起式证券投资基金基金合同》及《九泰锐富事件驱动混合型发起式证券投资基金招募说明书》的相关约定，自2021年2月4日起，本基金将按照基金合同约定转型为上市开放式基金(LOF)，基金名称变更为“九泰锐富事件驱动混合型发起式证券投资基

金(LOF)”，接受场内、场外申购与赎回等业务，并继续上市交易。

截至财务报表批准日，本基金除上述事项外无其他需要说明的资产负债表日后事项。

7.4.9 关联方关系

关联方名称	与本基金的关系
九泰基金管理有限公司	基金管理人、基金销售机构
中国工商银行股份有限公司	基金托管人、基金销售机构
九州证券股份有限公司	基金管理人的股东、基金销售机构
拉萨昆吾九鼎产业投资管理有限公司	基金管理人的股东
同创九鼎投资管理集团股份有限公司	基金管理人的股东
昆吾九鼎投资管理有限公司	基金管理人的股东
九泰基金销售（北京）有限公司	基金管理人的全资子公司

7.4.10 本报告期及上年度可比期间的关联方交易

以下关联交易均在正常业务范围内按一般商业条款订立。

7.4.10.1 通过关联方交易单元进行的交易

7.4.10.1.1 股票交易

金额单位：人民币元

关联方名称	本期 2021年1月1日至2021年2月3日		上年度可比期间 2020年1月1日至2020年12月31日	
	成交金额	占当期股票 成交总额的 比例	成交金额	占当期股票 成交总额的 比例
九州证券股 份有限公司	74,995,378.51	11.04%	-	-

7.4.10.1.2 债券交易

本基金本报告期及上年度可比期间均无通过关联方交易单元进行的债券交易。

7.4.10.1.3 债券回购交易

本基金本报告期及上年度可比期间均无通过关联方交易单元进行的债券回购交易。

7.4.10.1.4 权证交易

本基金本报告期及上年度可比期间均无通过关联方交易单元进行的权证交易。

7.4.10.1.5 应支付关联方的佣金

金额单位：人民币元

关联方名称	本期 2021年1月1日至2021年2月3日			
	当期 佣金	占当期佣金 总量的比例	期末应付佣金余额	占期末应付 佣金总额的 比例
九州证券股 份有限公司	69,842.51	11.84%	69,842.51	11.84%
关联方名称	上年度可比期间 2020年1月1日至2020年12月31日			
	当期 佣金	占当期佣金 总量的比例	期末应付佣金余额	占期末应付 佣金总额的 比例
九州证券股 份有限公司	-	-	-	-

注：上述佣金按市场佣金率计算，以扣除由中国证券登记结算有限责任公司收取证管费、经手费和由券商承担的证券结算风险基金后的净额列示。该类佣金协议的服务范围还包括佣金收取方为本基金提供的证券投资研究成果和市场信息服务。

7.4.10.2 关联方报酬**7.4.10.2.1 基金管理费**

单位：人民币元

项目	本期 2021年1月1日至2021年2 月3日	上年度可比期间 2020年1月1日至2020年12月31 日
	当期发生的基金应支付 的管理费	12,796,779.16
其中：支付销售机构的客 户维护费	211,900.82	2,074,616.62

注：1、基金基本管理费按前一日的基金资产净值的1.5%的年费率计提。计算方法如下：

$$H=E \times 1.5\% / \text{当年天数}$$

H 为每日应计提的基金基本管理费

E 为前一日的基金资产净值

基金基本管理费每日计提，逐日累计至每月月末，按月支付。由基金管理人向基金托管人发送基金管理费划款指令，经基金托管人复核后于次月首日起3个工作日内从基金财产中一次性支付给基金管理人。若遇法定节假日、休息日或不可抗力致使无法按时支付的，顺延至法定节假日、休息日结束之日起2个工作日内或不可抗力情形消除之日起2个工作日内支付。

2、基金附加管理费按基金合同相关规定计提。计算方法如下：

$$E = \max \{ S \times (P - 1.275) \times 15\%, 0 \}$$

其中，E 为当日附加管理费余额；

S 为附加管理费提取对应日的基金份额；

P 为每日基金计提附加管理费前累计份额净值(含截止前一日计提的附加管理费的余额)。

基金附加管理费在基金合同生效后前五年内(含第五年)每日计提，在基金合同生效满五年后，由基金管理人向基金托管人发送基金附加管理费划付指令，经基金托管人复核后的附加管理费余额于基金合同生效后第五个年度对日起 5 个工作日内支付给基金管理人，若遇法定节假日、休息日或不可抗力致使无法按时支付的，顺延至法定节假日、休息日结束之日起 2 个工作日内或不可抗力情形消除之日起 2 个工作日内支付。

7.4.10.2.2 基金托管费

单位：人民币元

项目	本期	上年度可比期间
	2021 年 1 月 1 日至 2021 年 2 月 3 日	2020 年 1 月 1 日至 2020 年 12 月 31 日
当期发生的基金应支付的托管费	206,485.26	1,979,407.93

注：基金托管费按前一日的基金资产净值的 0.25% 的年费率计提。计算方法如下：

$$H = E \times 0.25\% / \text{当年天数}$$

H 为每日应计提的基金托管费

E 为前一日的基金资产净值

基金托管费每日计算，逐日累计至每月月末，按月支付，由基金管理人向基金托管人发送基金托管费划款指令，基金托管人复核后于次月前 3 个工作日内从基金财产中一次性支取。若遇法定节假日、休息日或不可抗力致使无法按时支付的，顺延至法定节假日、休息日结束之日起 2 个工作日内或不可抗力情形消除之日起 2 个工作日内支付。

7.4.10.2.3 销售服务费

无。

7.4.10.3 与关联方进行银行间同业市场的债券(含回购)交易

本基金本报告期及上年度可比期间均未与关联方进行银行间同业市场的债券(含回购)交易。

7.4.10.4 报告期内转融通证券出借业务发生重大关联交易事项的说明**7.4.10.4.1 与关联方通过约定申报方式进行的适用固定期限费率的证券出借业务的情况**

本基金本报告期及上年度可比期间均未发生与关联方通过约定申报方式进行的适用固定期限费率的证券出借业务的情况。

7.4.10.4.2 与关联方通过约定申报方式进行的适用市场化期限费率的证券出借业务的情况

本基金本报告期及上年度可比期间均未发生与关联方通过约定申报方式进行的适用市场化期限费率的证券出借业务的情况。

7.4.10.5 各关联方投资本基金的情况**7.4.10.5.1 报告期内基金管理人运用固有资金投资本基金的情况**

份额单位：份

项目	本期	上年度可比期间
	2021年1月1日至2021年2月3日	2020年1月1日至2020年12月31日
基金合同生效日持有的基金份额	-	-
报告期初持有的基金份额	8,601,161.13	8,601,161.13
报告期间申购/买入总份额	-	-
报告期间因拆分变动份额	-	-
减：报告期间赎回/卖出总份额	-	-
报告期末持有的基金份额	8,601,161.13	8,601,161.13
报告期末持有的基金份额占基金总份额比例	1.37%	1.37%

注：1、基金管理人投资本基金相关的费用按基金合同及相关法律文件有关规定支付。

2、本基金的基金管理人运用固有资金作为发起资金于基金募集期间认购了本基金的基金份额，自本基金基金合同生效之日起，所认购的基金份额持有期限不低于三年。

7.4.10.5.2 报告期末除基金管理人之外的其他关联方投资本基金的情况

本基金本报告期末及上年度末均无除基金管理人之外的其他关联方投资本基金的情况。

7.4.10.6 由关联方保管的银行存款余额及当期产生的利息收入

单位：人民币元

关联方名称	本期		上年度可比期间	
	2021年1月1日至2021年2月3日	2020年1月1日至2020年12月31日	2020年1月1日至2020年12月31日	2020年1月1日至2020年12月31日
	期末余额	当期利息收入	期末余额	当期利息收入
中国工商银	213,874,874.20	38,096.06	82,070,887.52	306,518.03

行股份有限 公司				
-------------	--	--	--	--

注：本基金的银行存款由基金托管人中国工商银行股份有限公司保管，按银行同业利率或约定利率计息。

7.4.10.7 本基金在承销期内参与关联方承销证券的情况

本基金本报告期及上年度可比期间均无在承销期内参与关联方承销证券的情况。

7.4.10.8 其他关联交易事项的说明

本基金本报告期及上年度可比期间均无需说明的其他关联交易事项。

7.4.11 利润分配情况

7.4.11.1 利润分配情况——按摊余成本法核算的货币市场基金之外的基金

金额单位：人民币元

序号	权益 登记日	除息日		每 10 份 基金份额分 红数	现金形式 发放总额	再投资形 式 发放总额	本期利润分配 合计	备注
		场内	场外					
1	2021 年 1 月 5 日	2021 年 1 月 6 日	2021 年 1 月 5 日	2.5000	156,503,293.37	-	156,503,293.37	
合计	-	-	-	2.5000	156,503,293.37	-	156,503,293.37	

注：本基金管理人于 2020 年 12 月 31 日发布分红公告，以 2020 年 12 月 25 日为收益分配基准日，以 2021 年 1 月 5 日为权益登记日，于 2021 年 1 月 8 日和 2021 年 1 月 7 日分别进行场内和场外的收益分配。基准日基金份额净值为 1.505 元，基准日基金可供分配利润为 173,862,129.54 元，本次分配总金额为 156,503,293.37 元。

7.4.12 期末（2021 年 2 月 3 日）本基金持有的流通受限证券

7.4.12.1 因认购新发/增发证券而于期末持有的流通受限证券

金额单位：人民币元

7.4.12.1.1 受限证券类别：股票										
证券 代码	证 券 名 称	成 功 认 购 日	可 流 通 日	流 通 受 限 类 型	认 购 价 格	期 末 估 值 单 价	数 量 （ 单 位： 股）	期 末 成 本 总 额	期 末 估 值 总 额	说 明
002293	罗 莱 生 活	2018 年 2 月 6 日	2021 年 2 月 8 日	非 公 开 发 行 流 通 受 限	11.84	12.81	1,393,581	15,000,001.28	17,851,772.61	-
002293	罗	2018	2021	非公	11.84	11.98	1,393,580	14,999,989.44	16,695,088.40	-

	莱生活	2021年2月6日	2021年2月8日	开发行流通受限							
300184	力源信息	2021年4月12日	2021年4月14日	非公开发行流通受限	11.03	3.25	2,447,868	14,999,994.81	7,955,571.00	-	
688687	凯因科技	2021年1月29日	2021年2月8日	新股流通受限	18.98	18.98	5,354	101,618.92	101,618.92	-	
300941	创识科技	2021年2月2日	2021年8月9日	新股流通受限	21.31	21.31	3,989	85,005.59	85,005.59	-	
601963	重庆银行	2021年1月25日	2021年2月5日	新股流通受限	10.83	10.83	7,472	80,921.76	80,921.76	-	
688665	四方光电	2021年2月2日	2021年2月9日	新股流通受限	29.53	29.53	1,687	49,817.11	49,817.11	-	
688059	华锐精密	2021年2月1日	2021年2月8日	新股流通受限	37.09	37.09	1,023	37,943.07	37,943.07	-	
300943	春晖智控	2021年2月3日	2021年8月10日	新股流通受限	9.79	9.79	2,542	24,886.18	24,886.18	-	
300942	易瑞生物	2021年2月2日	2021年8月9日	新股流通受限	5.31	5.31	4,428	23,512.68	23,512.68	-	
605077	华康股份	2021年2月1日	2021年2月9日	新股流通受限	51.63	51.63	441	22,768.83	22,768.83	-	
300945	曼卡龙	2021年2月3日	2021年8月10日	新股流通受限	4.56	4.56	4,731	21,573.36	21,573.36	-	

			日							
605337	李子园	2021年1月29日	2021年2月8日	新股 流通 受限	20.04	20.04	563	11,282.52	11,282.52	-
003037	三和管桩	2021年1月28日	2021年2月4日	新股 流通 受限	6.38	6.38	1,274	8,128.12	8,128.12	-
003038	鑫铂股份	2021年2月3日	2021年2月10日	新股 流通 受限	18.08	18.08	383	6,924.64	6,924.64	-
300999	金龙鱼	2020年9月29日	2021年4月15日	新股 流通 受限	25.70	111.44	4,937	126,880.90	550,179.28	-
688055	龙腾光电	2020年8月10日	2021年2月18日	新股 流通 受限	1.22	6.56	45,228	55,178.16	296,695.68	-
300896	爱美客	2020年9月21日	2021年3月29日	新股 流通 受限	118.27	852.10	336	39,738.72	286,305.60	-
300865	大宏立	2020年8月11日	2021年2月24日	新股 流通 受限	20.20	33.80	3,311	66,882.20	111,911.80	-
688577	浙海德曼	2020年9月8日	2021年3月16日	新股 流通 受限	33.13	39.24	1,503	49,794.39	58,977.72	-
688585	上纬新材	2020年9月21日	2021年3月29日	新股 流通 受限	2.49	11.17	4,922	12,255.78	54,978.74	-
300860	锋尚文化	2020年8月6日	2021年2月24日	新股 流通 受限	138.02	111.57	374	51,619.48	41,727.18	-
300919	中伟股	2020年12月15日	2021年6月23日	新股 流通 受限	24.60	60.67	610	15,006.00	37,008.70	-

	份	日	日							
300894	火星人	2020年12月24日	2021年6月30日	新股 流通 受限	14.07	49.32	628	8,835.96	30,972.96	-
300900	广联航空	2020年10月19日	2021年4月29日	新股 流通 受限	17.87	34.78	879	15,707.73	30,571.62	-
300871	回盛生物	2020年8月13日	2021年2月24日	新股 流通 受限	33.61	41.74	618	20,770.98	25,795.32	-
300877	金春股份	2020年8月17日	2021年2月24日	新股 流通 受限	30.54	43.78	569	17,377.26	24,910.82	-
300910	瑞丰新材	2020年11月20日	2021年5月27日	新股 流通 受限	30.26	50.06	474	14,343.24	23,728.44	-
300940	南极光	2021年1月27日	2021年8月3日	新股 流通 受限	12.76	72.84	307	3,917.32	22,361.88	-
300898	熊猫乳品	2020年10月9日	2021年4月16日	新股 流通 受限	10.78	41.86	496	5,346.88	20,762.56	-
300868	杰美特	2020年8月12日	2021年2月24日	新股 流通 受限	41.26	34.37	593	24,467.18	20,381.41	-
300891	惠云钛业	2020年9月10日	2021年3月17日	新股 流通 受限	3.64	14.67	1,143	4,160.52	16,767.81	-
300937	药易购	2021年1月20日	2021年7月27日	新股 流通 受限	12.25	67.42	244	2,989.00	16,450.48	-
300887	谱尼测	2020年9月9日	2021年3月16日	新股 流通 受限	44.47	76.48	210	9,338.70	16,060.80	-

	试		日							
300909	汇创达	2020年11月11日	2021年5月18日	新股 流通 受限	29.57	39.93	386	11,414.02	15,412.98	-
300892	品渥食品	2020年9月11日	2021年3月24日	新股 流通 受限	26.66	56.36	272	7,251.52	15,329.92	-
300902	国安达	2020年10月22日	2021年4月29日	新股 流通 受限	15.38	27.40	551	8,474.38	15,097.40	-
300879	大叶股份	2020年8月25日	2021年3月1日	新股 流通 受限	10.58	29.11	466	4,930.28	13,565.26	-
300864	南大环境	2020年8月13日	2021年2月24日	新股 流通 受限	71.71	79.24	166	11,903.86	13,153.84	-
300889	爱克股份	2020年9月9日	2021年3月16日	新股 流通 受限	27.97	26.90	479	13,397.63	12,885.10	-
300890	翔丰华	2020年9月10日	2021年3月17日	新股 流通 受限	14.69	43.67	286	4,201.34	12,489.62	-
300925	法本信息	2020年12月21日	2021年6月30日	新股 流通 受限	20.08	35.18	353	7,088.24	12,418.54	-
300876	蒙泰高新	2020年8月14日	2021年2月24日	新股 流通 受限	20.09	35.01	350	7,031.50	12,253.50	-
300933	中辰股份	2021年1月15日	2021年7月22日	新股 流通 受限	3.37	10.86	1,112	3,747.44	12,076.32	-
300895	铜牛信	2020年9月17日	2021年3月24日	新股 流通 受限	12.65	41.81	283	3,579.95	11,832.23	-

	息		日							
300911	亿田智能	2020年11月24日	2021年6月3日	新股 流通 受限	24.35	37.25	309	7,524.15	11,510.25	-
300907	康平科技	2020年11月11日	2021年5月18日	新股 流通 受限	14.30	23.88	473	6,763.90	11,295.24	-
300882	万胜智能	2020年8月27日	2021年3月10日	新股 流通 受限	10.33	24.51	440	4,545.20	10,784.40	-
300918	南山智尚	2020年12月15日	2021年6月22日	新股 流通 受限	4.97	8.94	1,063	5,283.11	9,503.22	-
300922	天秦装备	2020年12月18日	2021年6月25日	新股 流通 受限	16.05	31.56	287	4,606.35	9,057.72	-
300893	松原股份	2020年9月17日	2021年3月24日	新股 流通 受限	13.47	30.43	276	3,717.72	8,398.68	-
300917	特发服务	2020年12月14日	2021年6月21日	新股 流通 受限	18.78	27.88	281	5,277.18	7,834.28	-
300881	盛德鑫泰	2020年8月25日	2021年3月1日	新股 流通 受限	14.17	26.74	291	4,123.47	7,781.34	-
300931	通用电梯	2021年1月13日	2021年7月21日	新股 流通 受限	4.31	9.91	672	2,896.32	6,659.52	-
300926	博俊科技	2020年12月29日	2021年7月7日	新股 流通 受限	10.76	18.09	359	3,862.84	6,494.31	-
300886	华业香	2020年9月8日	2021年3月16日	新股 流通 受限	18.59	43.07	147	2,732.73	6,331.29	-

	料		日							
300927	江天化学	2020年12月29日	2021年7月7日	新股流通受限	13.39	26.31	217	2,905.63	5,709.27	-
300929	华骐环保	2021年1月12日	2021年7月20日	新股流通受限	13.87	28.87	183	2,538.21	5,283.21	-

注：1、基金可作为特定投资者，认购由中国证监会《上市公司证券发行管理办法》（中国证券监督管理委员会令第30号）规范的非公开发行股票，所认购的非公开发行新增股份上市首日起12个月或36个月内不得转让，同时按照中国证监会修订的《上市公司股东、董监高减持股份的若干规定》（证监会公告[2017]9号）的补充规定，自股份解除限售之日起12个月内，通过集中竞价交易减持数量不得超过持有该次非公开发行股份数量的50%。中国证监会于2020年2月14日修改并实施了《上市公司证券发行管理办法》（中国证券监督管理委员会令第163号），所认购的非公开发行新增股份上市首日起6个月或18个月内不得转让，同时依据修改后的《上市公司证券发行管理办法》通过非公开发行股票取得的上市公司股份，其减持不适用《上市公司股东、董监高减持股份的若干规定》的有关规定。

2、基金可使用以基金名义开设的股票账户，选择网上或者网下一种方式进行新股申购。其中基金作为一般法人或战略投资者认购的新股，根据基金与上市公司所签订申购协议的规定，在新股上市后的约定期限内不能自由转让；基金作为个人投资者参与网上认购获配的新股，从新股获配日至新股上市日之间不能自由转让。

3、根据《上海证券交易所科创板股票公开发行自律委员会促进科创板初期企业平稳发行行业倡导建议》，通过摇号抽签方式抽取公募产品、社保基金、养老金、企业年金基金、保险资金和合格境外机构投资者资金中10%的账户，中签账户的基金管理人承诺中签账户获配股份锁定，持有期限为自发行人股票上市之日起6个月。

4、根据《深圳证券交易所创业板首次公开发行证券发行与承销业务实施细则》，发行人和主承销商可以采用摇号限售方式或比例限售方式，安排基金通过网下发行获配的部分创业板股票设置不低于6个月的限售期。

5、截至本报告期末2021年2月3日止，本基金无因认购新发/增发证券而持有的流通受限债券和权证。

7.4.12.2 期末持有的暂时停牌股票

本基金本报告期末未持有暂时停牌等流通受限股票。

7.4.12.3 期末债券正回购交易中作为抵押的债券

本基金本报告期末未持有债券正回购交易中作为抵押的债券。

7.4.12.4 期末参与转融通证券出借业务的证券

本基金本报告期末未持有参与转融通证券出借业务的证券。

7.4.13 金融工具风险及管理

7.4.13.1 风险管理政策和组织架构

本基金是一只进行主动投资的混合型发起式证券投资基金，一般情况下其预期风险与预期收益水平高于债券型基金、货币市场基金，低于股票型基金。本基金的投资范围主要包括股票、债券、权证、资产支持证券及股指期货等。本基金在日常经营活动中面临的与这些金融工具相关的风险主要包括信用风险、流动性风险及市场风险。本基金的基金管理人从事风险管理的主要目标是在严格控制投资风险的前提下，力争为投资者获取超越业绩比较基准的投资回报。

本基金的基金管理人建立了董事会及风险控制委员会、总经理、风险管理委员会、督察长、监察稽核部、风险管理部以及相关业务部门构成的风险管理架构体系。董事会负责审定重大风险管理战略、风险政策和风险控制制度。董事会下设风险控制委员会，风险控制委员会负责对公司经营管理与资产组合运作的风险控制及合法合规性进行审议、监督和检查；总经理负责公司日常经营管理中的风险控制工作。总经理下设风险管理委员会，负责审议公司风险管理和控制政策、程序的制定、风险限额的设定等，重点是公司的合规控制和投资的风险控制；在业务操作层面的风险控制职责主要由监察稽核部和风险管理部具体负责和督促协调，并与各部门合作完成公司及基金运作风险控制以及进行投资风险分析与绩效评估。

本基金的基金管理人对于金融工具的风险管理方法主要是通过定性分析和定量分析的方法去估测各种风险产生的可能损失。从定性分析的角度出发，判断风险损失的严重程度和出现同类风险损失的频度。而从定量分析的角度出发，根据本基金的投资目标，结合基金资产所运用金融工具特征通过特定的风险量化指标、模型，日常的量化报告，确定风险损失的限度和相应置信程度，及时可靠地对各种风险进行监督、检查和评估，并通过相应决策，将风险控制在可承受的范围内。

7.4.13.2 信用风险

信用风险是指基金在交易过程中因交易对手未履行合约责任，或者基金所投资证券之发行人出现违约、拒绝支付到期本息等情况，导致基金资产损失和收益变化的风险。

本基金的基金管理人在交易前对交易对手的资信状况进行了充分的评估。本基金的活期银行存款存放在本基金的托管人在商业银行开立的托管账户，投资其他银行存款由基金管理人根据投资制度审慎选择存款银行，与银行存款相关的信用风险不重大。本基金在交易所进行的交易主要以中国证券登记结算有限责任公司为交易对手完成证券交收和款项清算，违约风险很小；在银行间同业市场进行交易前均对交易对手进行信用评估并对证券交割方式进行限制以控制相应的信用风险。

本基金的基金管理人建立了信用风险管理流程，通过对投资品种信用等级评估来控制证券发行人的信用风险，且通过分散化投资以分散信用风险。

7.4.13.2.7 按短期信用评级列示的债券投资

于 2021 年 2 月 3 日（基金合同失效前日）及上年度末，本基金未持有短期信用评级的债券（不含国债、政策性金融债、央行票据和同业存单）。

7.4.13.2.8 按短期信用评级列示的资产支持证券投资

于 2021 年 2 月 3 日（基金合同失效前日）及上年度末，本基金未持有短期信用评级的资产支持证券。

7.4.13.2.9 按短期信用评级列示的同业存单投资

于 2021 年 2 月 3 日（基金合同失效前日）及上年度末，本基金未持有短期信用评级的同业存单。

7.4.13.2.10 按长期信用评级列示的债券投资

于 2021 年 2 月 3 日（基金合同失效前日）及上年度末，本基金未持有长期信用评级的债券（不含国债、政策性金融债、央行票据和同业存单）。

7.4.13.2.11 按长期信用评级列示的资产支持证券投资

于 2021 年 2 月 3 日（基金合同失效前日）及上年度末，本基金未持有长期信用评级的资产支持证券。

7.4.13.2.12 按长期信用评级列示的同业存单投资

于 2021 年 2 月 3 日（基金合同失效前日）及上年度末，本基金未持有长期信用评级的同业存单。

7.4.13.3 流动性风险

7.4.13.3.1 金融资产和金融负债的到期期限分析

无。

7.4.13.3.2 报告期内本基金组合资产的流动性风险分析

流动性风险是指基金在履行与金融负债有关的义务时遇到资金短缺的风险。本基金的流动性风险一方面来自于基金份额持有人在基金转为开放式基金后的所有开放日可随时要求赎回其持有的基金份额，另一方面来自于投资品种所处的交易市场不活跃而带来的变现困难或因投资集中而无法在市场出现剧烈波动的情况下以合理的价格变现。

针对兑付赎回资金的流动性风险，本基金的基金管理人每日对本基金的申购赎回情况进行严密监控并预测流动性需求，保持基金投资组合中的可用现金头寸与之相匹配。本基金的基金管理人在基金合同中设计了巨额赎回条款，约定在非常情况下赎回申请的处理方式，控制因开放申购赎回模式带来的流动性风险，有效保障基金持有人利益。

针对投资品种变现的流动性风险，本基金的基金管理人通过独立的风险管理部门设定流动性比例要求，对流动性指标进行持续的监测和分析，包括组合持仓集中度指标、组合在短时间内变现能力的综合指标等。本基金投资于一家公司发行的证券市值不超过基金资产净值的 10%，且本基金与由本基金的基金管理人管理的其他基金共同持有一家上市公司发行的证券不得超过该证券的 10%，本基金管理人管理的全部开放式基金持有一家上市公司发行的可流通股股票，不得超过该上市公司可流通股股票的 15%，本基金管理人管理的全部投资组合持有一家上市公司发行的可流通股股票，不得超过该上市公司可流通股股票的 30%。本基金所持大部分证券在证券交易所上市，其余亦可在银行间同业市场交易，因此除附注 7.4.12 中列示的部分基金资产流通暂时受限制不能自由转让的情况外，其余均能以合理价格适时变现。此外，本基金可通过卖出回购金融资产方式借入短期资金应对流动性需求，其上限一般不超过基金持有的债券投资的公允价值。

综上所述，本基金在本报告期内流动性良好，无重大流动性风险。

7.4.13.4 市场风险

市场风险是指基金所持金融工具的公允价值或未来现金流量因所处市场各类价格因素的变动而发生波动的风险，包括利率风险、外汇风险和其他价格风险。

7.4.13.4.1 利率风险

利率风险是指金融工具的公允价值或现金流量受市场利率变动而发生波动的风险。利率敏感性金融工具均面临由于市场利率上升而导致公允价值下降的风险，其中浮动利率类金融工具还面临每个付息期间结束根据市场利率重新定价时对于未来现金流影响的风险。

本基金持有的利率敏感性资产主要为银行存款、结算备付金及存出保证金等。本基金的基金管理人定期对本基金面临的利率敏感性缺口进行监控。

7.4.13.4.1.1 利率风险敞口

金额单位：人民币元

本期末 2021年2月3日	1个月以内	1-3个月	3个月-1年	1-5年	5年以上	不计息	合计
资产							
银行存款	213,874,874.20	-	-	-	-	-	213,874,874.20
结算备付金	1,303,845.04	-	-	-	-	-	1,303,845.04
存出保证金	226,101.60	-	-	-	-	-	226,101.60
交易性金融资产	-	-	-	-	-	-697,268,359.33	697,268,359.33
应收证券清算款	-	-	-	-	-	-19,522,012.52	19,522,012.52
应收利息	-	-	-	-	-	49,998.31	49,998.31
资产总计	215,404,820.84	-	-	-	-	-716,840,370.16	932,245,191.00
负债							
应付管理人报酬	-	-	-	-	-	-51,489,320.78	51,489,320.78
应付托管费	-	-	-	-	-	-17,906.28	17,906.28
应付交易费用	-	-	-	-	-	-590,098.93	590,098.93
其他负债	-	-	-	-	-	-93,287.62	93,287.62
负债总计	-	-	-	-	-	-52,190,613.61	52,190,613.61
利率敏感度缺口	215,404,820.84	-	-	-	-	-664,649,756.55	880,054,577.39
上年度末 2020年12月31日	1个月以内	1-3个月	3个月-1年	1-5年	5年以上	不计息	合计
资产							
银行存款	82,070,887.52	-	-	-	-	-	82,070,887.52
结算备付金	2,752,266.04	-	-	-	-	-	2,752,266.04
存出保证金	201,650.93	-	-	-	-	-	201,650.93
交易性金融资产	-	-	-	-	-	-928,416,606.83	928,416,606.83
应收证券清算款	-	-	-	-	-	-194,803.67	194,803.67
应收利息	-	-	-	-	-	7,923.56	7,923.56
资产总计	85,024,804.49	-	-	-	-	-928,619,334.06	1,013,644,138.55
负债							
应付管理人报酬	-	-	-	-	-	-41,023,605.18	41,023,605.18
应付托管费	-	-	-	-	-	-199,931.62	199,931.62
应付交易费用	-	-	-	-	-	-1,167,314.18	1,167,314.18
其他负债	-	-	-	-	-	-190,000.00	190,000.00
负债总计	-	-	-	-	-	-42,580,850.98	42,580,850.98
利率敏感度缺口	85,024,804.49	-	-	-	-	-886,038,483.08	971,063,287.57

注：上表按照合约规定的利率重新定价日或到期日孰早者对金融资产和金融负债的期限予以分类。

7.4.13.4.1.2 利率风险的敏感性分析

本基金于本报告期末及上年度末，未持有交易性债券，因此市场利率的变动对于本基金资产净值无重大影响。

7.4.13.4.2 外汇风险

外汇风险是指金融工具的公允价值或未来现金流量因外汇汇率变动而发生波动的风险。本基金的所有资产及负债以人民币计价，因此无重大外汇风险。

7.4.13.4.3 其他价格风险

其他价格风险是指基金所持金融工具的公允价值或未来现金流量因除市场利率和外汇汇率以外的市场价格因素变动而发生波动的风险。本基金主要投资于证券交易所上市或银行间同业市场交易的股票和债券，所面临的其他价格风险来源于单个证券发行主体自身经营情况或特殊事项的影响，也可能来源于证券市场整体波动的影响。

本基金通过投资组合的分散化降低市场价格风险。此外，本基金管理人对本基金所持有的证券价格实施监控，定期运用多种定量方法进行风险度量和分析，以对风险进行跟踪和控制。

7.4.13.4.3.1 其他价格风险敞口

金额单位：人民币元

项目	本期末 2021年2月3日		上年度末 2020年12月31日	
	公允价值	占基金资产净值比例 (%)	公允价值	占基金资产净值比例 (%)
交易性金融资产-股票投资	697,268,359.33	79.23	928,416,606.83	95.61
交易性金融资产-基金投资	-	-	-	-
交易性金融资产-债券投资	-	-	-	-
交易性金融资产-贵金属投资	-	-	-	-
衍生金融资产-权证投资	-	-	-	-
其他	-	-	-	-
合计	697,268,359.33	79.23	928,416,606.83	95.61

7.4.13.4.3.2 其他价格风险的敏感性分析

假设	除沪深300指数以外的其他市场变量保持不变		
分析	相关风险变量的变动	对资产负债表日基金资产净值的影响金额（单位：人民币元）	
		本期末（2021年2月3日）	上年度末（2020年12月31日）
	沪深300指数上涨5%	33,862,724.78	56,385,397.60
沪深300指数下跌5%	-33,862,724.78	-56,385,397.60	

7.4.13.4.4 采用风险价值法管理风险

无。

7.4.14 有助于理解和分析会计报表需要说明的其他事项

(1) 公允价值

(a) 不以公允价值计量的金融工具

不以公允价值计量的金融资产和负债主要包括贷款和应收款项及其他金融负债，其账面价值接近于公允价值。

(b) 以公允价值计量的金融工具

(i) 金融工具公允价值计量的方法

公允价值计量基于公允价值的输入值的可观察程度以及该等输入值对公允价值计量整体的重要性，被划分为三个层次：

第一层次输入值是在计量日能够取得的相同资产或负债在活跃市场上未经调整的报价；

第二层次输入值是除第一层次输入值外相关资产或负债直接或间接可观察的输入值；

第三层次输入值是相关资产或负债的不可观察输入值。

(ii) 各层次金融工具公允价值

于 2021 年 2 月 3 日，本基金持有的以公允价值计量的金融工具中属于第一层次的余额为人民币 652,351,838.30 元，属于第二层次的余额为人民币 474,382.78 元，属于第三层次的余额为人民币 44,442,138.25 元（2020 年 12 月 31 日，本基金持有的以公允价值计量的金融工具中属于第一层次的余额为人民币 879,768,222.49 元，属于第二层次的余额为人民币 213,887.53 元，属于第三层次的余额为人民币 48,434,496.81 元）。

本基金持有的金融工具公允价值的估值技术及输入值参见 7.4.4.5。

(iii) 公允价值所属层次间的重大变动

对于证券交易所上市的证券，若出现重大事项停牌、交易不活跃、或属于非公开发行等情况，本基金分别于停牌日至交易恢复活跃日期间、交易不活跃期间及限售期间将相关证券的公允价值列入第二层次或第三层次，上述事项解除时将相关证券的公允价值列入第一层次。

(iv) 第三层次公允价值余额和本期变动金额

于 2021 年 2 月 3 日，本基金持有的以公允价值计量的金融工具中属于第三层次的余额为人民币 44,442,138.25 元。本报告期因购入带锁定期的股票转入第三层次的金额为人民币 22,856.76 元，转出第三层次的金额为人民币 1,305,094.13 元，计入公允价值变动损益的金额为人民币 -2,710,121.19 元。该层次金融工具公允价值的估值技术为市价折扣法，输入值为流动性折扣，

该输入值对公允价值的影响为输入值越高，公允价值越低。

(2)除公允价值外，截至资产负债表日本基金无需要说明的其他重要事项。

§ 8 投资组合报告（转型后）

8.1 期末基金资产组合情况

金额单位：人民币元

序号	项目	金额	占基金总资产的比例（%）
1	权益投资	371,060,791.02	77.53
	其中：股票	371,060,791.02	77.53
2	基金投资	-	-
3	固定收益投资	-	-
	其中：债券	-	-
	资产支持证券	-	-
4	贵金属投资	-	-
5	金融衍生品投资	-	-
6	买入返售金融资产	31,300,000.00	6.54
	其中：买断式回购的买入返售金融资产	-	-
7	银行存款和结算备付金合计	76,016,671.20	15.88
8	其他各项资产	255,374.52	0.05
9	合计	478,632,836.74	100.00

8.2 期末按行业分类的股票投资组合

8.2.1 报告期末按行业分类的境内股票投资组合

金额单位：人民币元

代码	行业类别	公允价值	占基金资产净值比例（%）
A	农、林、牧、渔业	-	-
B	采矿业	970.00	0.00
C	制造业	59,717,157.37	13.34
D	电力、热力、燃气及水生产和供应业	-	-
E	建筑业	-	-
F	批发和零售业	46,415.96	0.01
G	交通运输、仓储和邮政业	51,799,235.75	11.57
H	住宿和餐饮业	-	-
I	信息传输、软件和信息技术服务业	18,804,810.67	4.20
J	金融业	65,241,305.76	14.57
K	房地产业	163,611,462.38	36.54
L	租赁和商务服务业	-	-
M	科学研究和技术服务业	99,799.62	0.02

N	水利、环境和公共设施管理业	21,351.71	0.00
O	居民服务、修理和其他服务业	-	-
P	教育	-	-
Q	卫生和社会工作	18,161.78	0.00
R	文化、体育和娱乐业	11,700,120.02	2.61
S	综合	-	-
	合计	371,060,791.02	82.86

8.2.2 报告期末按行业分类的港股通投资股票投资组合

本基金本报告期末未持有港股通股票。

8.3 期末按公允价值占基金资产净值比例大小排序的所有股票投资明细

金额单位：人民币元

序号	股票代码	股票名称	数量（股）	公允价值	占基金资产净值比例（%）
1	600048	保利发展	2,804,515	43,834,569.45	9.79
2	000002	万科 A	2,019,114	39,897,692.64	8.91
3	002353	杰瑞股份	875,734	35,029,360.00	7.82
4	600383	金地集团	2,466,600	31,991,802.00	7.14
5	001979	招商蛇口	1,930,306	25,750,282.04	5.75
6	002648	卫星化学	526,666	21,082,439.98	4.71
7	601318	中国平安	388,700	19,594,367.00	4.38
8	603885	吉祥航空	954,305	16,938,913.75	3.78
9	300059	东方财富	416,653	15,461,992.83	3.45
10	600919	江苏银行	2,281,843	13,303,144.69	2.97
11	601021	春秋航空	222,870	12,659,016.00	2.83
12	601155	新城控股	429,225	12,503,324.25	2.79
13	600029	南方航空	1,768,200	12,041,442.00	2.69
14	002555	三七互娱	434,000	11,726,680.00	2.62
15	300413	芒果超媒	204,329	11,691,705.38	2.61
16	601111	中国国航	1,112,800	10,159,864.00	2.27
17	000656	金科股份	2,150,400	9,633,792.00	2.15
18	000001	平安银行	539,600	8,892,608.00	1.99
19	600926	杭州银行	623,182	7,989,193.24	1.78
20	002624	完美世界	345,200	7,011,012.00	1.57
21	688383	新益昌	18,897	2,281,623.78	0.51
22	688778	厦钨新能	5,075	511,255.50	0.11
23	688670	金迪克	2,310	171,194.10	0.04
24	688103	国力股份	1,595	105,429.50	0.02

25	301136	招标股份	7,172	75,449.44	0.02
26	688071	华依科技	1,101	68,603.31	0.02
27	688038	中科通达	2,132	39,911.04	0.01
28	301035	润丰股份	621	34,949.88	0.01
29	301039	中集车辆	2,064	25,820.64	0.01
30	301069	凯盛新材	539	23,829.19	0.01
31	301087	可孚医疗	281	21,170.54	0.00
32	301018	申菱环境	782	20,378.92	0.00
33	301090	华润材料	1,792	20,106.24	0.00
34	300994	久祺股份	420	19,089.00	0.00
35	001296	长江材料	310	18,376.80	0.00
36	301060	兰卫医学	587	18,161.78	0.00
37	301168	通灵股份	329	17,150.77	0.00
38	301118	恒光股份	315	15,441.30	0.00
39	301179	泽宇智能	295	14,977.15	0.00
40	301089	拓新药业	220	14,944.60	0.00
41	301180	万祥科技	654	14,858.88	0.00
42	301046	能辉科技	290	14,207.10	0.00
43	301111	粤万年青	379	13,901.72	0.00
44	301017	漱玉平民	555	13,209.00	0.00
45	301199	迈赫股份	402	12,864.00	0.00
46	301020	密封科技	421	12,815.24	0.00
47	301026	浩通科技	203	12,734.19	0.00
48	301126	达嘉维康	662	12,730.26	0.00
49	301185	鸥玛软件	578	12,230.48	0.00
50	301021	英诺激光	290	12,014.70	0.00
51	301092	争光股份	323	11,472.96	0.00
52	301088	戎美股份	458	11,298.86	0.00
53	301048	金鹰重工	843	10,925.28	0.00
54	301028	东亚机械	733	9,895.50	0.00
55	300774	倍杰特	444	9,359.52	0.00
56	301040	中环海陆	241	9,280.91	0.00
57	301078	孩子王	756	9,177.84	0.00
58	301062	上海艾录	523	8,896.23	0.00
59	301193	家联科技	297	8,654.58	0.00
60	301025	读客文化	403	8,414.64	0.00
61	300814	中富电路	328	7,832.64	0.00
62	301030	仕净科技	242	7,627.84	0.00
63	301081	严牌股份	403	7,028.32	0.00

64	301033	迈普医学	108	6,476.76	0.00
65	301049	超越科技	196	6,452.32	0.00
66	301032	新柴股份	513	6,417.63	0.00
67	301056	森赫股份	572	6,343.48	0.00
68	301036	双乐股份	205	6,135.65	0.00
69	301041	金百泽	215	6,065.15	0.00
70	301072	中捷精工	181	6,047.21	0.00
71	301083	百胜智能	416	5,911.36	0.00
72	300854	中兰环保	203	5,539.87	0.00
73	301063	海锅股份	153	5,524.83	0.00
74	301038	深水规院	266	5,381.18	0.00
75	301059	金三江	259	4,998.70	0.00
76	301027	华蓝集团	286	4,761.90	0.00
77	301037	保立佳	193	4,682.18	0.00
78	301053	远信工业	155	4,460.90	0.00
79	301057	汇隆新材	218	4,146.36	0.00
80	301068	大地海洋	144	4,086.72	0.00
81	301079	邵阳液压	140	3,474.80	0.00
82	601899	紫金矿业	100	970.00	0.00
83	600176	中国巨石	23	418.60	0.00

8.4 报告期内股票投资组合的重大变动

8.4.1 累计买入金额超出期末基金资产净值 2%或前 20 名的股票明细

金额单位：人民币元

序号	股票代码	股票名称	本期累计买入金额	占期末基金资产净值比例（%）
1	600048	保利发展	50,921,108.05	11.37
2	000002	万科 A	43,068,948.05	9.62
3	600383	金地集团	41,291,698.22	9.22
4	002353	杰瑞股份	37,190,012.45	8.30
5	601155	新城控股	35,846,299.98	8.00
6	600919	江苏银行	32,497,835.54	7.26
7	600926	杭州银行	31,864,174.28	7.12
8	000807	云铝股份	29,407,210.43	6.57
9	001979	招商蛇口	26,941,686.32	6.02
10	601166	兴业银行	25,757,761.68	5.75
11	603885	吉祥航空	24,991,995.45	5.58

12	002241	歌尔股份	24,073,412.20	5.38
13	601838	成都银行	24,010,103.10	5.36
14	600176	中国巨石	23,721,803.48	5.30
15	601899	紫金矿业	23,608,657.63	5.27
16	000933	神火股份	23,341,661.70	5.21
17	601021	春秋航空	22,229,921.57	4.96
18	000001	平安银行	21,952,485.00	4.90
19	000656	金科股份	21,411,951.83	4.78
20	002142	宁波银行	19,832,265.00	4.43
21	600036	招商银行	18,597,260.00	4.15
22	601009	南京银行	17,895,552.47	4.00
23	300059	东方财富	17,658,017.40	3.94
24	601669	中国电建	17,510,219.00	3.91
25	601318	中国平安	17,398,886.12	3.89
26	600570	恒生电子	16,129,508.00	3.60
27	002430	杭氧股份	16,059,962.62	3.59
28	600392	盛和资源	15,688,947.73	3.50
29	002555	三七互娱	14,417,312.11	3.22
30	600029	南方航空	14,328,045.99	3.20
31	002739	万达电影	13,676,358.00	3.05
32	002460	赣锋锂业	13,480,058.11	3.01
33	002624	完美世界	13,098,084.00	2.92
34	300122	智飞生物	13,009,290.00	2.91
35	002648	卫星化学	12,946,327.60	2.89
36	300413	芒果超媒	12,434,296.20	2.78
37	601111	中国国航	11,903,902.01	2.66
38	601601	中国太保	11,695,797.00	2.61
39	600031	三一重工	11,124,727.00	2.48
40	000651	格力电器	10,795,307.00	2.41
41	002966	苏州银行	10,750,319.00	2.40
42	603799	华友钴业	10,530,868.74	2.35
43	601390	中国中铁	10,307,114.00	2.30
44	601377	兴业证券	10,120,521.00	2.26
45	600111	北方稀土	10,033,683.50	2.24
46	600999	招商证券	9,927,527.70	2.22
47	002439	启明星辰	9,918,070.32	2.21

48	002597	金禾实业	9,771,913.71	2.18
49	603993	洛阳钼业	9,578,635.00	2.14
50	600309	万华化学	9,426,393.00	2.11
51	601966	玲珑轮胎	9,312,533.00	2.08
52	002928	华夏航空	9,268,021.03	2.07
53	600219	南山铝业	9,223,119.00	2.06
54	600801	华新水泥	9,076,531.00	2.03

8.4.2 累计卖出金额超出期末基金资产净值 2%或前 20 名的股票明细

金额单位：人民币元

序号	股票代码	股票名称	本期累计卖出金额	占期末基金资产净值比例（%）
1	601899	紫金矿业	77,689,398.18	17.35
2	300059	东方财富	69,199,035.69	15.45
3	601601	中国太保	60,877,672.78	13.59
4	000002	万科 A	60,002,343.77	13.40
5	600030	中信证券	57,726,607.16	12.89
6	000807	云铝股份	54,827,148.95	12.24
7	601318	中国平安	48,950,115.86	10.93
8	600926	杭州银行	47,503,296.34	10.61
9	002353	杰瑞股份	42,966,588.07	9.59
10	000157	中联重科	40,403,570.09	9.02
11	002648	卫星化学	38,211,292.80	8.53
12	000933	神火股份	38,072,996.58	8.50
13	002293	罗莱生活	33,952,547.07	7.58
14	600988	赤峰黄金	30,700,510.50	6.86
15	601166	兴业银行	28,627,607.00	6.39
16	002241	歌尔股份	27,397,255.50	6.12
17	000656	金科股份	26,092,436.88	5.83
18	601838	成都银行	25,151,024.35	5.62
19	300724	捷佳伟创	24,667,560.19	5.51
20	600048	保利发展	22,025,522.67	4.92
21	601155	新城控股	21,780,479.00	4.86
22	000039	中集集团	21,543,649.43	4.81
23	600383	金地集团	21,323,818.68	4.76
24	002142	宁波银行	20,068,214.54	4.48
25	600176	中国巨石	19,838,326.28	4.43

26	002430	杭氧股份	19,187,723.56	4.28
27	601636	旗滨集团	18,977,537.77	4.24
28	300144	宋城演艺	18,842,864.55	4.21
29	600036	招商银行	18,397,613.81	4.11
30	601009	南京银行	17,880,637.75	3.99
31	601669	中国电建	17,441,447.00	3.89
32	600392	盛和资源	16,791,621.54	3.75
33	002460	赣锋锂业	16,569,085.80	3.70
34	600570	恒生电子	15,513,304.00	3.46
35	600919	江苏银行	15,360,922.00	3.43
36	000001	平安银行	14,153,846.00	3.16
37	600111	北方稀土	13,899,212.00	3.10
38	300122	智飞生物	13,279,680.00	2.97
39	603885	吉祥航空	12,381,984.40	2.77
40	002739	万达电影	11,780,868.00	2.63
41	600031	三一重工	11,721,362.00	2.62
42	300184	力源信息	11,523,008.16	2.57
43	601966	玲珑轮胎	10,881,105.50	2.43
44	000651	格力电器	10,803,220.60	2.41
45	603799	华友钴业	10,742,646.00	2.40
46	600801	华新水泥	10,501,834.62	2.35
47	601377	兴业证券	9,960,561.00	2.22
48	601390	中国中铁	9,576,140.00	2.14
49	601021	春秋航空	9,552,724.46	2.13
50	002966	苏州银行	9,450,086.00	2.11
51	002439	启明星辰	9,376,104.96	2.09
52	600999	招商证券	9,051,093.80	2.02

8.4.3 买入股票的成本总额及卖出股票的收入总额

单位：人民币元

买入股票成本（成交）总额	1,307,933,960.69
卖出股票收入（成交）总额	1,716,332,303.45

注：本项中 8.4.1、8.4.2、8.4.3 表中的“买入金额”（或“买入股票成本”）、“卖出金额”（或“卖出股票收入”）均按买卖成交金额（成交单价乘以成交数量）填列，不考虑相关交易费用。

8.5 期末按债券品种分类的债券投资组合

本基金本报告期末未持有债券。

8.6 期末按公允价值占基金资产净值比例大小排序的前五名债券投资明细

本基金本报告期末未持有债券。

8.7 期末按公允价值占基金资产净值比例大小排序的所有资产支持证券投资明细

本基金本报告期末未持有资产支持证券。

8.8 报告期末按公允价值占基金资产净值比例大小排序的前五名贵金属投资明细

本基金本报告期末未持有贵金属。

8.9 期末按公允价值占基金资产净值比例大小排序的前五名权证投资明细

本基金本报告期末未持有权证。

8.10 报告期末本基金投资的股指期货交易情况说明

本基金本报告期末未持有股指期货。报告期内，本基金未参与股指期货交易。

8.11 报告期末本基金投资的国债期货交易情况说明

本基金本报告期末未持有国债期货。报告期内，本基金未参与国债期货交易。

8.12 投资组合报告附注**8.12.1 本基金投资的前十名证券的发行主体本期受到调查以及处罚的情况的说明**

本基金投资的前十名证券的发行主体本期未被监管部门立案调查，在本报告编制日前一年内本基金投资的前十名证券的发行主体未受到公开谴责、处罚。

8.12.2 基金投资的前十名股票超出基金合同规定的备选股票库情况的说明

本基金投资的前十名股票中，未发生超出基金合同规定的备选股票库的情况。

8.12.3 其他资产构成

单位：人民币元

序号	名称	金额
1	存出保证金	190,593.90
2	应收证券清算款	33,180.14
3	应收股利	-
4	应收利息	8,232.69
5	应收申购款	23,367.79
6	其他应收款	-
7	待摊费用	-
8	其他	-
9	合计	255,374.52

8.12.4 期末持有的处于转股期的可转换债券明细

本基金本报告期末未持有处于转股期的可转换债券。

8.12.5 期末前十名股票中存在流通受限情况的说明

本基金本报告期末前十名股票中不存在流通受限情况。

8.12.6 投资组合报告附注的其他文字描述部分

由于四舍五入的原因，分项之和与合计项之间可能存在尾差。

§ 8 投资组合报告（转型前）

8.1 期末基金资产组合情况

金额单位：人民币元

序号	项目	金额	占基金总资产的比例（%）
1	权益投资	697,268,359.33	74.79
	其中：股票	697,268,359.33	74.79
2	基金投资	-	-
3	固定收益投资	-	-
	其中：债券	-	-
	资产支持证券	-	-
4	贵金属投资	-	-
5	金融衍生品投资	-	-
6	买入返售金融资产	-	-
	其中：买断式回购的买入返售金融资产	-	-
7	银行存款和结算备付金合计	215,178,719.24	23.08
8	其他资产	19,798,112.43	2.12
9	合计	932,245,191.00	100.00

8.2 期末按行业分类的股票投资组合

8.2.1 报告期末按行业分类的境内股票投资组合

金额单位：人民币元

代码	行业类别	公允价值	占基金资产净值比例（%）
A	农、林、牧、渔业	-	-
B	采矿业	79,203,355.96	9.00
C	制造业	242,099,533.89	27.51
D	电力、热力、燃气及水生产和供应业	-	-
E	建筑业	-	-
F	批发和零售业	8,008,928.21	0.91
G	交通运输、仓储和邮政业	4,473,560.00	0.51
H	住宿和餐饮业	-	-
I	信息传输、软件和信息技术服务业	109,256.36	0.01
J	金融业	264,132,909.84	30.01
K	房地产业	85,266,268.28	9.69
L	租赁和商务服务业	-	-
M	科学研究和技术服务业	79,685.76	0.01
N	水利、环境和公共设施管理业	18,437.05	0.00

O	居民服务、修理和其他服务业	-	-
P	教育	-	-
Q	卫生和社会工作	-	-
R	文化、体育和娱乐业	13,876,423.98	1.58
S	综合	-	-
	合计	697,268,359.33	79.23

8.2.2 报告期末按行业分类的港股通投资股票投资组合

本基金本报告期末未持有港股通股票。

8.3 期末按公允价值占基金资产净值比例大小排序的所有股票投资明细

金额单位：人民币元

序号	股票代码	股票名称	数量（股）	公允价值	占基金资产净值比例（%）
1	300059	东方财富	1,818,074	64,250,735.16	7.30
2	000002	万科A	2,250,300	62,828,376.00	7.14
3	601318	中国平安	758,300	58,040,282.00	6.60
4	600030	中信证券	1,933,300	54,074,401.00	6.14
5	601899	紫金矿业	4,515,334	47,365,853.66	5.38
6	002353	杰瑞股份	910,527	44,306,243.82	5.03
7	601601	中国太保	1,194,900	43,685,544.00	4.96
8	000157	中联重科	2,919,271	40,285,939.80	4.58
9	002648	卫星石化	864,119	35,593,061.61	4.04
10	002293	罗莱生活	2,787,161	34,546,861.01	3.93
11	600988	赤峰黄金	1,953,221	31,837,502.30	3.62
12	300724	捷佳伟创	235,249	28,347,504.50	3.22
13	600926	杭州银行	1,476,176	23,869,765.92	2.71
14	000039	中集集团	1,598,700	22,557,657.00	2.56
15	000656	金科股份	2,014,900	14,728,919.00	1.67
16	300144	宋城演艺	809,520	13,834,696.80	1.57
17	000807	云铝股份	1,545,500	11,452,155.00	1.30
18	601636	旗滨集团	689,200	8,918,248.00	1.01
19	002013	中航机电	697,800	8,171,238.00	0.93
20	601066	中信建投	207,700	8,075,376.00	0.92
21	300184	力源信息	2,447,869	7,955,574.45	0.90
22	000933	神火股份	923,100	5,824,761.00	0.66
23	000001	平安银行	193,600	4,830,320.00	0.55
24	601166	兴业银行	187,200	4,621,968.00	0.53
25	601919	中远海控	364,000	4,473,560.00	0.51

26	600383	金地集团	233,700	2,624,451.00	0.30
27	601128	常熟银行	381,200	2,603,596.00	0.30
28	600048	保利地产	184,800	2,542,848.00	0.29
29	000961	中南建设	333,400	2,533,840.00	0.29
30	300999	金龙鱼	4,937	550,179.28	0.06
31	688055	龙腾光电	45,228	296,695.68	0.03
32	300896	爱美客	336	286,305.60	0.03
33	300865	大宏立	3,311	111,911.80	0.01
34	688687	凯因科技	5,354	101,618.92	0.01
35	300941	创识科技	3,989	85,005.59	0.01
36	601963	重庆银行	7,472	80,921.76	0.01
37	003035	南网能源	11,046	63,624.96	0.01
38	688577	浙海德曼	1,503	58,977.72	0.01
39	688585	上纬新材	4,922	54,978.74	0.01
40	688665	四方光电	1,687	49,817.11	0.01
41	300860	锋尚文化	374	41,727.18	0.00
42	688059	华锐精密	1,023	37,943.07	0.00
43	300919	中伟股份	610	37,008.70	0.00
44	300894	火星人	628	30,972.96	0.00
45	300900	广联航空	879	30,571.62	0.00
46	300871	回盛生物	618	25,795.32	0.00
47	300877	金春股份	569	24,910.82	0.00
48	300943	春晖智控	2,542	24,886.18	0.00
49	300910	瑞丰新材	474	23,728.44	0.00
50	300942	易瑞生物	4,428	23,512.68	0.00
51	605077	华康股份	441	22,768.83	0.00
52	300940	南极光	307	22,361.88	0.00
53	300945	曼卡龙	4,731	21,573.36	0.00
54	300898	熊猫乳品	496	20,762.56	0.00
55	300868	杰美特	593	20,381.41	0.00
56	300891	惠云钛业	1,143	16,767.81	0.00
57	300937	药易购	244	16,450.48	0.00
58	300887	谱尼测试	210	16,060.80	0.00
59	300909	汇创达	386	15,412.98	0.00
60	300892	品渥食品	272	15,329.92	0.00
61	300902	国安达	551	15,097.40	0.00
62	300879	大叶股份	466	13,565.26	0.00
63	300864	南大环境	166	13,153.84	0.00
64	300889	爱克股份	479	12,885.10	0.00

65	300890	翔丰华	286	12,489.62	0.00
66	300925	法本信息	353	12,418.54	0.00
67	300876	蒙泰高新	350	12,253.50	0.00
68	300933	中辰股份	1,112	12,076.32	0.00
69	300895	铜牛信息	283	11,832.23	0.00
70	300911	亿田智能	309	11,510.25	0.00
71	300907	康平科技	473	11,295.24	0.00
72	605337	李子园	563	11,282.52	0.00
73	300882	万胜智能	440	10,784.40	0.00
74	300918	南山智尚	1,063	9,503.22	0.00
75	003036	泰坦股份	776	9,366.32	0.00
76	300922	天秦装备	287	9,057.72	0.00
77	300893	松原股份	276	8,398.68	0.00
78	003037	三和管桩	1,274	8,128.12	0.00
79	300917	特发服务	281	7,834.28	0.00
80	300881	盛德鑫泰	291	7,781.34	0.00
81	003038	鑫铂股份	383	6,924.64	0.00
82	300931	通用电梯	672	6,659.52	0.00
83	300926	博俊科技	359	6,494.31	0.00
84	300886	华业香料	147	6,331.29	0.00
85	300927	江天化学	217	5,709.27	0.00
86	300929	华骐环保	183	5,283.21	0.00

8.4 报告期内股票投资组合的重大变动

8.4.1 累计买入金额超出期初基金资产净值 2%或前 20 名的股票明细

金额单位：人民币元

序号	股票代码	股票名称	本期累计买入金额	占期初基金资产净值比例（%）
1	000039	中集集团	25,386,765.95	2.61
2	600926	杭州银行	21,585,529.72	2.22
3	600999	招商证券	18,014,434.09	1.86
4	002013	中航机电	15,777,232.38	1.62
5	000656	金科股份	14,482,740.20	1.49
6	601995	中金公司	13,590,205.56	1.40
7	300144	宋城演艺	12,413,680.40	1.28
8	601066	中信建投	8,600,039.00	0.89
9	300033	同花顺	7,224,813.00	0.74

10	601688	华泰证券	6,170,505.00	0.64
11	000933	神火股份	6,029,609.00	0.62
12	000001	平安银行	4,503,126.00	0.46
13	601919	中远海控	4,366,652.00	0.45
14	601166	兴业银行	4,363,640.00	0.45
15	601128	常熟银行	2,643,319.00	0.27
16	600383	金地集团	2,598,361.00	0.27
17	600048	保利发展	2,584,067.00	0.27
18	000961	中南建设	2,576,322.00	0.27
19	601636	旗滨集团	2,347,054.00	0.24
20	000807	云铝股份	1,735,432.00	0.18

8.4.2 累计卖出金额超出期初基金资产净值 2%或前 20 名的股票明细

金额单位：人民币元

序号	股票代码	股票名称	本期累计卖出金额	占期初基金资产净值比例（%）
1	601899	紫金矿业	54,612,633.89	5.62
2	002648	卫星化学	54,475,252.65	5.61
3	002353	杰瑞股份	51,792,286.01	5.33
4	002064	华峰化学	32,841,406.13	3.38
5	600048	保利发展	29,749,276.08	3.06
6	300450	先导智能	28,124,934.72	2.90
7	000157	中联重科	25,046,353.74	2.58
8	600999	招商证券	18,161,546.64	1.87
9	601966	玲珑轮胎	16,337,912.81	1.68
10	300059	东方财富	15,923,445.01	1.64
11	600309	万华化学	14,482,684.00	1.49
12	601336	新华保险	13,955,331.00	1.44
13	600966	博汇纸业	12,623,252.00	1.30
14	600346	恒力石化	12,445,162.00	1.28
15	601995	中金公司	11,959,567.40	1.23
16	000786	北新建材	11,419,103.52	1.18
17	000933	神火股份	8,288,387.72	0.85
18	300033	同花顺	7,183,276.27	0.74
19	002013	中航机电	6,907,270.00	0.71
20	601688	华泰证券	6,293,519.00	0.65

8.4.3 买入股票的成本总额及卖出股票的收入总额

单位：人民币元

买入股票成本（成交）总额	185,193,240.49
卖出股票收入（成交）总额	496,095,993.64

注：本项中 8.4.1、8.4.2、8.4.3 表中的“买入金额”（或“买入股票成本”）、“卖出金额”（或“卖出股票收入”）均按买卖成交金额（成交单价乘以成交数量）填列，不考虑相关交易费用。

8.5 期末按债券品种分类的债券投资组合

本基金本报告期末未持有债券。

8.6 期末按公允价值占基金资产净值比例大小排序的前五名债券投资明细

本基金本报告期末未持有债券。

8.7 期末按公允价值占基金资产净值比例大小排序的所有资产支持证券投资明细

本基金本报告期末未持有资产支持证券。

8.8 报告期末按公允价值占基金资产净值比例大小排序的前五名贵金属投资明细

本基金本报告期末未持有贵金属。

8.9 期末按公允价值占基金资产净值比例大小排序的前五名权证投资明细

本基金本报告期末未持有权证。

8.10 报告期末本基金投资的股指期货交易情况说明

本基金本报告期末未持有股指期货。报告期内，本基金未参与股指期货交易。

8.11 报告期末本基金投资的国债期货交易情况说明

本基金本报告期末未持有国债期货。报告期内，本基金未参与国债期货交易。

8.12 投资组合报告附注

8.12.1 本基金投资的前十名证券的发行主体本期受到调查以及处罚的情况的说明

本基金投资的前十名证券的发行主体本期未被监管部门立案调查，在本报告编制日前一年内本基金投资的前十名证券的发行主体未受到公开谴责、处罚。

8.12.2 基金投资的前十名股票超出基金合同规定的备选股票库情况的说明

本基金投资的前十名股票中，未发生超出基金合同规定的备选股票库的情况。

8.12.3 期末其他各项资产构成

单位：人民币元

序号	名称	金额
1	存出保证金	226,101.60
2	应收证券清算款	19,522,012.52
3	应收股利	-

4	应收利息	49,998.31
5	应收申购款	-
6	其他应收款	-
7	待摊费用	-
8	其他	-
9	合计	19,798,112.43

8.12.4 期末持有的处于转股期的可转换债券明细

本基金本报告期末未持有处于转股期的可转换债券。

8.12.5 期末前十名股票中存在流通受限情况的说明

金额单位：人民币元

序号	股票代码	股票名称	流通受限部分的公允价值	占基金资产净值比例（%）	流通受限情况说明
1	002293	罗莱生活	34,546,861.01	3.93	非公开发行, 流通受限

8.12.6 投资组合报告附注的其他文字描述部分

由于四舍五入的原因，分项之和与合计项之间可能存在尾差。

§ 9 基金份额持有人信息（转型后）

9.1 期末基金份额持有人户数及持有人结构

份额单位：份

份额级别	持有人户数 (户)	户均持有的 基金份额	持有人结构			
			机构投资者		个人投资者	
			持有份额	占总份额比例	持有份额	占总份额比例
九泰锐富事件驱动混合(LOF) A	4,009	65,828.47	120,022,255.82	45.48%	143,884,077.57	54.52%
九泰锐富事件驱动混合(LOF) C	3	6.14	-	-	18.43	100.00%
合计	4,012	65,779.25	120,022,255.82	45.48%	143,884,096.00	54.52%

注：对于分级基金，比例的分母采用各自级别的份额；对于合计数，比例的分母采用下属分级基金份额的合计数。

9.2 期末上市基金前十名持有人

九泰锐富事件驱动混合（LOF）A

序号	持有人名称	持有份额（份）	占上市总份额比例
1	中国东方电气集团有限公司企业年金计划—中国建设银行股份有限公司	2,657,300.00	8.70%
2	蒋志兵	992,198.00	3.25%
3	孙悦	991,000.00	3.24%
4	高德荣	681,700.00	2.23%
5	李朝林	608,300.00	1.99%
6	张靖东	560,000.00	1.83%
7	叶公健	510,000.00	1.67%
8	谢平	500,077.00	1.64%
9	冯小强	429,900.00	1.41%
10	丁元欣	400,000.00	1.31%

注：1、本基金仅 A 类份额上市交易；

2、本表格所示持有人，均为 A 类份额场内持有人。

9.3 期末基金管理人的从业人员持有本基金的情况

项目	份额级别	持有份额总数（份）	占基金总份额比例
基金管理人所有从业人员持有本基金	九泰锐富事件驱动混合（LOF）A	913,095.19	0.3460%
	九泰锐富事件驱动混合（LOF）C	6.13	33.2610%
	合计	913,101.32	0.3460%

注：对于分级基金，比例的分母采用各自级别的份额；对于合计数，比例的分母采用下属分级基金份额的合计数。

9.4 期末基金管理人的从业人员持有本开放式基金份额总量区间的情况

项目	份额级别	持有基金份额总量的数量区间（万份）
本公司高级管理人员、基金投资和研究部门负责人持有本开放式基金	九泰锐富事件驱动混合（LOF）A	50~100
	九泰锐富事件驱动混合（LOF）C	0~10
	合计	50~100
本基金基金经理持有本开放式基金	九泰锐富事件驱动混合（LOF）A	0
	九泰锐富事件驱动混合（LOF）C	0
	合计	0

9.5 发起式基金发起资金持有份额情况

项目	持有份额总数	持有份额占基金总份额比例（%）	发起份额总数	发起份额占基金总份额比例（%）	发起份额承诺持有期限
基金管理人固有资金	8,601,161.13	3.26	8,601,161.13	3.26	不低于3年
基金管理人高级管理人员	244,900.81	0.09	180,063.00	0.07	不低于3年
基金经理等人员	299,404.00	0.11	0.00	0.00	不低于3年
基金管理人股东	-	-	-	-	-
其他	-	-	-	-	-
合计	9,145,465.94	3.47	8,781,224.13	3.33	-

§ 9 基金份额持有人信息（转型前）

9.1 期末基金份额持有人户数及持有人结构

份额单位：份

持有人户数 (户)	户均持有的 基金份额	持有人结构			
		机构投资者		个人投资者	
		持有份额	占总份 额比例	持有份额	占总份 额比例
5,864	106,755.31	257,930,249.06	41.20%	368,082,904.78	58.80%

9.2 期末上市基金前十名持有人

序号	持有人名称	持有份额（份）	占上市总份额 比例
1	余子贵	20,035,692.00	6.82%
2	上海铂绅投资中心（有限合伙）—铂 绅六号证券投资私募基金	13,416,383.00	4.57%
3	上海铂绅投资中心（有限合伙）—铂 绅七号证券投资私募基金	12,732,914.00	4.34%
4	陈云珍	10,230,417.00	3.48%
5	上海铂绅投资中心（有限合伙）—铂 绅十三号证券投资私募基金	8,996,603.00	3.06%
6	上海铂绅投资中心（有限合伙）—铂 绅十二号证券投资私募基金	8,987,919.00	3.06%
7	伦敦市投资管理有限公司—客户资 金	8,091,472.00	2.76%
8	周昭玲	7,884,022.00	2.68%
9	宁波万坤投资管理合伙企业（有限合 伙）—万坤东方点钰指数增强1号私 募证券投资基金	5,923,840.00	2.02%
10	上海铂绅投资中心（有限合伙）—铂 绅十四号证券投资私募基金	5,333,608.00	1.82%

注：以上持有人为场内持有人。

9.3 期末基金管理人的从业人员持有本基金的情况

项目	持有份额总数（份）	占基金总份额比例
基金管理人所有从业人员 持有本基金	1,983,861.57	0.3169%

9.4 期末基金管理人的从业人员持有本开放式基金份额总量区间的情况

项目	持有基金份额总量的数量区间（万份）
本公司高级管理人员、基金投资和研究部门负责人持有本开放式基金	>100
本基金基金经理持有本开放式基金	>100

9.5 发起式基金发起资金持有份额情况

项目	持有份额总数	持有份额占基金总份额比例（%）	发起份额总数	发起份额占基金总份额比例（%）	发起份额承诺持有期限
基金管理人固有资金	8,601,161.13	1.37	8,601,161.13	1.37	不低于3年
基金管理人高级管理人员	450,105.75	0.07	450,105.75	0.07	不低于3年
基金经理等人员	1,430,694.00	0.23	1,000,090.00	0.16	不低于3年
基金管理人股东	-	-	-	-	-
其他	-	-	-	-	-
合计	10,481,960.88	1.67	10,051,356.88	1.61	-

§ 10 开放式基金份额变动(转型后)

单位：份

项目	九泰锐富事件驱动混合（LOF）A	九泰锐富事件驱动混合（LOF）C
基金合同生效日基金份额总额	626,013,153.84	-
本报告期期初基金份额总额	-	-
基金合同生效日起至报告期期末基金总申购份额	529,204,455.04	18.43
减:基金合同生效日起至报告期期末基金总赎回份额	891,311,275.49	-
基金合同生效日起至报告期期末基金拆分变动份额（份额减少以“-”填列）	-	-
本报告期末基金份额总额	263,906,333.39	18.43

§ 10 开放式基金份额变动(转型前)

单位：份

基金合同生效日基金份额总额	626,013,152.34
本报告期期初基金份额总额	626,013,153.84
本报告期基金总申购份额	-
减:本报告期基金总赎回份额	-
本报告期基金拆分变动份额（份额减少以“-”填列）	-
本报告期期末基金份额总额	626,013,153.84

§ 11 重大事件揭示

11.1 基金份额持有人大会决议

报告期内，本基金未召开基金份额持有人大会。

11.2 基金管理人、基金托管人的专门基金托管部门的重大人事变动

一、本报告期内，基金管理人发生以下重要人员变更事项：

1、卢伟忠先生不再担任公司总经理及董事职务，严军先生担任公司总经理及董事职务；吴祖尧先生不再担任公司副总经理职务。

2、袁小文女士不再担任公司独立董事职务，华金秋先生担任公司独立董事职务。

以上变更事项已向监管部门备案。

二、本报告期内，基金托管人的专门基金托管部门的重大人事变动：

中国工商银行股份有限公司（以下简称“本公司”）根据工作需要，任命刘彤女士担任本公司资产托管部总经理，全面主持资产托管部相关工作。刘彤女士的托管人高级管理人员任职信息已经在中国证券投资基金业协会备案。李勇先生不再担任本公司资产托管部总经理职务。

11.3 涉及基金管理人、基金财产、基金托管业务的诉讼

本报告期内无涉及本基金管理人、基金财产、基金托管业务的诉讼。

11.4 基金投资策略的改变

本报告期内本基金投资策略未发生改变。

11.5 为基金进行审计的会计师事务所情况

本基金本报告期应支付给德勤华永会计师事务所（特殊普通合伙）审计费用 50,000.00 元。截至本报告期末，该会计师事务所已向本基金提供 6 年的审计服务。

11.6 管理人、托管人及其高级管理人员受稽查或处罚等情况

1、本报告期内，基金管理人收到监管机构责令改正的行政监管措施。对此公司高度重视，对相关问题进行了全面梳理，及时报送了整改方案并予以落实，进一步加强了内部控制及对子公司的管控。

2、本报告期内，基金管理人收到监管机构暂停相关业务的行政监管措施，对有关高管人员采取了警示函、认定为不适当人选等行政监管措施；相关事项监管机构立案调查。对此公司高度重视，及时制定了整改方案，以进一步完善公司治理。

3、本报告期内，基金托管人及其高级管理人员无受稽查或处罚等情况。

11.7 基金租用证券公司交易单元的有关情况（转型后）

11.7.1 基金租用证券公司交易单元进行股票投资及佣金支付情况

金额单位：人民币元

券商名称	交易单元数量	股票交易		应支付该券商的佣金		备注
		成交金额	占当期股票成交总额的比例	佣金	占当期佣金总量的比例	
申万宏源证券	2	574,905,629.72	19.09%	420,424.50	16.39%	-
银河证券	2	459,714,859.19	15.26%	428,138.19	16.69%	-
开源证券	2	412,619,893.54	13.70%	384,274.69	14.98%	-
长江证券	1	389,785,004.96	12.94%	363,010.47	14.15%	-
大同证券	2	280,654,191.56	9.32%	205,246.45	8.00%	-
首创证券	2	186,455,822.66	6.19%	136,355.07	5.32%	-
金元证券	2	160,849,937.41	5.34%	117,630.89	4.59%	-
财信证券	1	116,754,932.24	3.88%	108,734.61	4.24%	-
东吴证券	2	115,172,341.94	3.82%	107,261.10	4.18%	-
国金证券	2	92,261,967.20	3.06%	85,923.95	3.35%	-
九州证券	2	64,219,781.80	2.13%	59,808.56	2.33%	-
长城证券	2	54,994,609.68	1.83%	51,215.96	2.00%	-
兴业证券	1	44,634,734.71	1.48%	41,568.73	1.62%	-
中信证券	1	42,075,303.39	1.40%	39,186.00	1.53%	-
招商证券	2	16,695,088.40	0.55%	15,792.05	0.62%	-
东方财富证券	2	-	-	-	-	-
国融证券	2	-	-	-	-	-
湘财证券	2	-	-	-	-	-
光大证券	1	-	-	-	-	-
中信建投证券	2	-	-	-	-	-
太平洋证券	2	-	-	-	-	-
广发证券	1	-	-	-	-	-
天风证券	1	-	-	-	-	-
华创证券	3	-	-	-	-	-
华融证券	1	-	-	-	-	-
川财证券	1	-	-	-	-	-
国都证券	2	-	-	-	-	-

华安证券	2	-	-	-	-	-
------	---	---	---	---	---	---

注：1、本基金管理人负责选择证券经营机构，租用其交易单元作为本基金的交易单元。基金交易单元的选择标准如下：

- （1）券商经纪人经营行为规范、风险管理健全，在业内有较好的声誉；
- （2）具备高效、安全的通讯条件，交易设施满足基金进行证券交易的需要；
- （3）券商经纪人具有较强的研究支持能力：能及时、全面、定期向基金管理人提供高质量的关于宏观、行业及市场走向、个股分析报告及丰富全面的信息咨询服务；有很强的行业分析能力，能根据基金管理人所管理基金的特定要求，提供专门研究报告。

2、本公司租用券商交易单元的程序

基金管理人根据以上标准对不同券商经纪人进行考察、选择和确定，选定的经纪人名单经公募基金业务投资决策委员会审批，同意后与被选择的证券经营机构签订相关协议。基金管理人与被选择的券商经纪人在签订协议时，要明确签定协议双方的公司名称、协议有效期、佣金率、双方的权利义务等。

3、报告期内租用证券公司交易单元的变更情况：

（1）本基金报告期内新增租用交易单元情况：新增租用中信证券股份有限公司上海交易单元 1 个；金元证券股份有限公司上海交易单元 1 个、深圳交易单元 1 个；首创证券股份有限公司上海交易单元 1 个、深圳交易单元 1 个；长城证券股份有限公司上海交易单元 1 个、深圳交易单元 1 个；财信证券有限责任公司深圳交易单元 1 个。

（2）本基金报告期内停止租用交易单元情况：停止租用东莞证券股份有限公司深圳交易单元 1 个。

11.7.2 基金租用证券公司交易单元进行其他证券投资的情况

金额单位：人民币元

券商名称	债券交易		债券回购交易		权证交易	
	成交金额	占当期债券成交总额的比例	成交金额	占当期债券回购成交总额的比例	成交金额	占当期权证成交总额的比例
申万宏源证券	-	-	-	-	-	-
银河证券	-	-	-	-	-	-
开源证券	-	-	-	-	-	-
长江证券	-	-	-	-	-	-
大同证券	-	-	31,300,000.00	100.00%	-	-

首创证券	-	-	-	-	-	-
金元证券	-	-	-	-	-	-
财信证券	-	-	-	-	-	-
东吴证券	-	-	-	-	-	-
国金证券	-	-	-	-	-	-
九州证券	-	-	-	-	-	-
长城证券	-	-	-	-	-	-
兴业证券	-	-	-	-	-	-
中信证券	-	-	-	-	-	-
招商证券	-	-	-	-	-	-
东方财富证券	-	-	-	-	-	-
国融证券	-	-	-	-	-	-
湘财证券	-	-	-	-	-	-
光大证券	-	-	-	-	-	-
中信建投证券	-	-	-	-	-	-
太平洋证券	-	-	-	-	-	-
广发证券	-	-	-	-	-	-
天风证券	-	-	-	-	-	-
华创证券	-	-	-	-	-	-
华融证券	-	-	-	-	-	-
川财证券	-	-	-	-	-	-
国都证券	-	-	-	-	-	-
华安证券	-	-	-	-	-	-

11.7 基金租用证券公司交易单元的有关情况（转型前）

11.7.1 基金租用证券公司交易单元进行股票投资及佣金支付情况

金额单位：人民币元

券商名称	交易单元数量	股票交易		应支付该券商的佣金		备注
		成交金额	占当期股票成交总额的比例	佣金	占当期佣金总量的比例	
开源证券	2	276,417,846.30	40.70%	257,428.19	43.62%	-
申万宏源证券	2	211,908,346.78	31.20%	154,967.00	26.26%	-
九州证券	2	74,995,378.51	11.04%	69,842.51	11.84%	-
银河证券	2	64,463,310.23	9.49%	60,032.43	10.17%	-

太平洋证券	2	51,355,974.62	7.56%	47,828.80	8.11%	-
国金证券	2	-	-	-	-	-
国融证券	2	-	-	-	-	-
国都证券	2	-	-	-	-	-
东吴证券	2	-	-	-	-	-
华安证券	2	-	-	-	-	-
湘财证券	2	-	-	-	-	-
光大证券	1	-	-	-	-	-
中信建投证券	2	-	-	-	-	-
大同证券	2	-	-	-	-	-
东莞证券	1	-	-	-	-	-
广发证券	1	-	-	-	-	-
长江证券	1	-	-	-	-	-
天风证券	1	-	-	-	-	-
华创证券	3	-	-	-	-	-
招商证券	2	-	-	-	-	-
东方财富证券	2	-	-	-	-	-
兴业证券	1	-	-	-	-	-
华融证券	1	-	-	-	-	-
川财证券	1	-	-	-	-	-

注：1、本基金管理人负责选择证券经营机构，租用其交易单元作为本基金的交易单元。基金交易单元的选择标准如下：

- （1）券商经纪人经营行为规范、风险管理健全，在业内有较好的声誉；
- （2）具备高效、安全的通讯条件，交易设施满足基金进行证券交易的需要；
- （3）券商经纪人具有较强的研究支持能力：能及时、全面、定期向基金管理人提供高质量的关于宏观、行业及市场走向、个股分析报告及丰富全面的信息咨询服务；有很强的行业分析能力，能根据基金管理人所管理基金的特定要求，提供专门研究报告。

2、本公司租用券商交易单元的程序

基金管理人根据以上标准对不同券商经纪人进行考察、选择和确定，选定的经纪人名单经公募基金业务投资决策委员会审批，同意后与被选择的证券经营机构签订相关协议。基金管理人与被选择的券商经纪人在签订协议时，要明确签定协议双方的公司名称、协议有效期、佣金率、双方的权利义务等。

3、报告期内租用证券公司交易单元的变更情况：

(1) 本基金报告期内新增租用交易单元情况：无。

(2) 本基金报告期内停止租用交易单元情况：无。

11.7.2 基金租用证券公司交易单元进行其他证券投资的情况

金额单位：人民币元

券商名称	债券交易		债券回购交易		权证交易	
	成交金额	占当期债券成交总额的比例	成交金额	占当期债券回购成交总额的比例	成交金额	占当期权证成交总额的比例
开源证券	-	-	-	-	-	-
申万宏源证券	-	-	-	-	-	-
九州证券	-	-	-	-	-	-
银河证券	-	-	-	-	-	-
太平洋证券	-	-	-	-	-	-
国金证券	-	-	-	-	-	-
国融证券	-	-	-	-	-	-
国都证券	-	-	-	-	-	-
东吴证券	-	-	-	-	-	-
华安证券	-	-	-	-	-	-
湘财证券	-	-	-	-	-	-
光大证券	-	-	-	-	-	-
中信建投证券	-	-	-	-	-	-
大同证券	-	-	-	-	-	-
东莞证券	-	-	-	-	-	-
广发证券	-	-	-	-	-	-
长江证券	-	-	-	-	-	-
天风证券	-	-	-	-	-	-
华创证券	-	-	-	-	-	-
招商证券	-	-	-	-	-	-
东方财富证券	-	-	-	-	-	-
兴业证券	-	-	-	-	-	-
华融证券	-	-	-	-	-	-
川财证券	-	-	-	-	-	-

11.8 其他重大事件（转型后）

序号	公告事项	法定披露方式	法定披露日期
1	九泰锐富事件驱动混合型发起式证券投资基金（LOF）基金产品资料概要（更新）	规定网站	2021 年 2 月 4 日
2	九泰锐富事件驱动混合型发起式证券投资基金（LOF）招募说明书更新	规定网站	2021 年 2 月 4 日
3	九泰基金管理有限公司关于旗下部分基金开展电子直销交易平台申购费率优惠活动的公告	规定报刊和规定网站	2021 年 2 月 4 日
4	九泰锐富事件驱动混合型发起式证券投资基金第五次受限开放申购、赎回结果的公告	规定报刊和规定网站	2021 年 2 月 5 日
5	关于终止包商银行股份有限公司办理本公司旗下基金销售业务的公告	公司网站	2021 年 2 月 9 日
6	九泰基金管理有限公司旗下基金 2020 年年度报告提示性公告	规定报刊	2021 年 3 月 31 日
7	九泰锐富事件驱动混合型发起式证券投资基金 2020 年年度报告	规定网站	2021 年 3 月 31 日
8	九泰基金管理有限公司关于旗下部分基金参与其申购费率优惠活动的公告	规定报刊和规定网站	2021 年 4 月 17 日
9	九泰基金管理有限公司旗下基金 2021 年第 1 季度报告提示性公告	规定报刊	2021 年 4 月 22 日
10	九泰锐富事件驱动混合型发起	规定网站	2021 年 4 月 22 日

	式证券投资基金（LOF）2021 年第 1 季度报告		
11	九泰基金管理有限公司关于终止深圳市小牛基金销售有限公司办理旗下基金相关销售业务的公告	规定报刊和规定网站	2021 年 4 月 30 日
12	九泰基金管理有限公司关于提请投资者及时更新相关信息的公告	规定报刊和规定网站	2021 年 7 月 2 日
13	九泰锐富事件驱动混合型发起式证券投资基金（LOF）2021 年第 2 季度报告	规定网站	2021 年 7 月 21 日
14	九泰基金管理有限公司旗下基金 2021 年第 2 季度报告提示性公告	规定报刊	2021 年 7 月 21 日
15	九泰基金管理有限公司关于旗下部分基金参与销售机构申购费率优惠活动的公告	规定报刊和规定网站	2021 年 7 月 30 日
16	九泰基金管理有限公司关于旗下深交所基金新增扩位简称的公告	规定报刊和规定网站	2021 年 8 月 21 日
17	九泰锐富事件驱动混合型发起式证券投资基金（LOF）（原九泰锐富事件驱动混合型发起式证券投资基金转型）2021 年中期报告	规定网站	2021 年 8 月 31 日
18	九泰基金管理有限公司旗下基金 2021 年中期报告提示性公告	规定报刊	2021 年 8 月 31 日

19	九泰基金管理有限公司关于调整直销柜台《投资者传真交易协议书》的公告及附件《投资者非现场委托业务协议书》	规定报刊和规定网站	2021 年 9 月 3 日
20	关于九泰锐富事件驱动混合型发起式证券投资基金（LOF）增加 C 类基金份额并修改基金合同及其他法律文件的公告	规定报刊和规定网站	2021 年 9 月 15 日
21	九泰锐富事件驱动混合型发起式证券投资基金（LOF）基金合同	规定网站	2021 年 9 月 15 日
22	九泰锐富事件驱动混合型发起式证券投资基金（LOF）托管协议	规定网站	2021 年 9 月 15 日
23	九泰锐富事件驱动混合型发起式证券投资基金（LOF）招募说明书更新	规定网站	2021 年 9 月 15 日
24	九泰锐富事件驱动混合型发起式证券投资基金（LOF）（九泰锐富事件驱动混合（LOF）A 份额）基金产品资料概要（更新）	规定网站	2021 年 9 月 15 日
25	九泰锐富事件驱动混合型发起式证券投资基金（LOF）（九泰锐富事件驱动混合（LOF）C 份额）基金产品资料概要（更新）	规定网站	2021 年 9 月 15 日
26	九泰基金管理有限公司关于旗下部分基金参与销售机构申购费率优惠活动的公告	规定报刊和规定网站	2021 年 10 月 13 日
27	九泰基金管理有限公司旗下基	规定报刊	2021 年 10 月 27 日

	金 2021 年第 3 季度报告提示性公告		
28	九泰锐富事件驱动混合型发起式证券投资基金（LOF）2021 年第 3 季度报告	规定网站	2021 年 10 月 27 日
29	九泰基金管理有限公司关于高级管理人员变更的公告	规定报刊和规定网站	2021 年 11 月 13 日
30	九泰基金管理有限公司关于高级管理人员变更的公告	规定报刊和规定网站	2021 年 11 月 25 日
31	九泰基金管理有限公司关于北京分公司负责人变更的公告	规定报刊和规定网站	2021 年 12 月 2 日
32	九泰基金管理有限公司关于高级管理人员变更的公告	规定报刊和规定网站	2021 年 12 月 11 日
33	九泰基金管理有限公司关于提请投资者及时更新相关信息的公告	规定报刊和规定网站	2021 年 12 月 31 日

11.8 其他重大事件（转型前）

序号	公告事项	法定披露方式	法定披露日期
1	九泰锐富事件驱动混合型发起式证券投资基金招募说明书更新	规定网站	2021 年 1 月 15 日
2	九泰锐富事件驱动混合型发起式证券投资基金基金产品资料概要（更新）	规定网站	2021 年 1 月 15 日
3	九泰基金管理有限公司旗下基金 2020 年第 4 季度报告提示性公告	规定报刊	2021 年 1 月 22 日
4	九泰锐富事件驱动混合型发起式证券投资基金 2020 年第 4 季度报告	规定网站	2021 年 1 月 22 日
5	关于九泰锐富事件驱动混合型发起式证券投资基金第五次受限开放申购、赎回业务的公告	规定报刊和规定网站	2021 年 1 月 26 日
6	九泰锐富事件驱动混合型发起	规定报刊和规定网	2021 年 1 月 26 日

	式证券投资基金第五次受限开放申购、赎回业务的风险提示公告	站	
7	九泰锐富事件驱动混合型发起式证券投资基金转为上市开放式基金（LOF）及基金名称变更的公告	规定报刊和规定网站	2021 年 2 月 3 日
8	九泰锐富事件驱动混合型发起式证券投资基金（LOF）托管协议	规定网站	2021 年 2 月 3 日
9	九泰锐富事件驱动混合型发起式证券投资基金（LOF）基金合同	规定网站	2021 年 2 月 3 日
10	九泰锐富事件驱动混合型发起式证券投资基金（LOF）开放日常申购、赎回、定期定额投资业务的公告	规定报刊和规定网站	2021 年 2 月 3 日

§ 12 影响投资者决策的其他重要信息

12.1 报告期内单一投资者持有基金份额比例达到或超过 20%的情况

投资者类别	报告期内持有基金份额变化情况					报告期末持有基金情况	
	序号	持有基金份额比例达到或者超过 20%的时间区间	期初份额	申购份额	赎回份额	持有份额	份额占比
产品	1	20211105 至 20211231	0.00	63,343,395.47	0.00	63,343,395.47	24.00%
产品特有风险							
<p>报告期内，本基金存在单一投资者持有基金份额比例达到或超过 20%的情况，由此可能导致的特有风险主要包括：</p> <p>1、当持有基金份额比例较高的投资者集中赎回时，极端情况下基金管理人可能无法及时变现基金资产以应对投资者的赎回申请，进而引发基金的流动性风险。</p> <p>2、当持有基金份额比例较高的投资者大量赎回时，更容易触发巨额赎回条款，基金份额持有人将可能无法及时赎回所持有的全部基金份额。</p> <p>3、当投资者持有基金份额占比较为集中时，个别投资者的大额赎回可能会对基金资产运作及净值表现产生较大影响。</p> <p>4、九泰锐富事件驱动混合型发起式证券投资基金（LOF）由九泰锐富事件驱动混合型发起式证券投资基金封闭期届满后转换而来，自原九泰锐富事件驱动混合型发起式证券投资基金基金合同生效满 3 年之日（指自然日）起，基金资产规模低于 2 亿元的，基金合同应当终止。法律法规或中国证监会另有规定时从其规定。</p>							

注：上表期初份额为转型后 2021 年 2 月 4 日的份额

12.2 影响投资者决策的其他重要信息

1、2021 年 2 月 4 日起九泰锐富事件驱动混合型发起式证券投资基金按照基金合同约定自动转型为上市开放式基金（LOF），基金名称变更为“九泰锐富事件驱动混合型发起式证券投资基金（LOF）”，接受场内、场外申购与赎回等业务，并继续上市交易。基金合同的部分内容根据转型需要、新生效的法规政策等做了修改，但不涉及投资策略的变化；相关修改属于由“本基金自基金合同生效后第五个年度对日起，满足基金合同约定的存续条件，本基金无需召开基金份额持有人大会，自动转换为契约型上市开放式基金（LOF）”所做相应修改，对基金份额持有人利益无实质性不利影响，修改不涉及基金合同当事人权利义务关系发生变化，无需召开基金份额持有人大会。

2、为更好地适应市场变化与满足各类投资者的需求，基金管理人九泰基金管理有限公司根据《中华人民共和国证券投资基金法》、《公开募集证券投资基金运作管理办法》和《九泰锐富

事件驱动混合型发起式证券投资基金（LOF）基金合同》的有关规定，经与基金托管人中国工商银行股份有限公司协商一致，自 2021 年 09 月 15 日起对九泰锐富事件驱动混合型发起式证券投资基金（LOF）增加 C 类基金份额，并对本基金的基金合同及其他法律文件作相应修改，同日起开始办理本基金 C 类基金份额的申购、赎回、定期定额投资业务。

§ 13 备查文件目录

13.1 备查文件目录

- 1、中国证监会准予基金注册的文件；
- 2、基金合同；
- 3、托管协议；
- 4、基金管理人业务资格批件、营业执照；
- 5、基金托管人业务资格批件、营业执照；
- 6、中国证监会要求的其他文件。

13.2 存放地点

《基金合同》、《托管协议》存放在基金管理人和基金托管人处；其余备查文件存放在基金管理人处。

13.3 查阅方式

投资者可在营业时间免费到存放地点查阅，也可在本基金管理人的网站进行查阅，网址为 www.jtamc.com。

九泰基金管理有限公司

2022 年 3 月 31 日