

华富星玉衡一年定期开放混合型证券投资 基金 2021 年年度报告

2021 年 12 月 31 日

基金管理人：华富基金管理有限公司

基金托管人：中国建设银行股份有限公司

送出日期：2022 年 3 月 31 日

§ 1 重要提示及目录

1.1 重要提示

基金管理人的董事会、董事保证本报告所载资料不存在虚假记载、误导性陈述或重大遗漏，并对其内容的真实性、准确性和完整性承担个别及连带的法律责任。本年度报告已经三分之二以上独立董事签字同意，并由董事长签发。

基金托管人中国建设银行股份有限公司根据本基金合同规定，于 2022 年 3 月 30 日复核了本报告中的财务指标、净值表现、利润分配情况、财务会计报告、投资组合报告等内容，保证复核内容不存在虚假记载、误导性陈述或者重大遗漏。

基金管理人承诺以诚实信用、勤勉尽责的原则管理和运用基金资产，但不保证基金一定盈利。

基金的过往业绩并不代表其未来表现。投资有风险，投资者在作出投资决策前应仔细阅读本基金的招募说明书及其更新。

本报告期自 2021 年 1 月 1 日起至 2021 年 12 月 31 日止。

1.2 目录

| | |
|-----------------------------------------|-----------|
| § 1 重要提示及目录 | 2 |
| 1.1 重要提示 | 2 |
| 1.2 目录 | 3 |
| § 2 基金简介 | 5 |
| 2.1 基金基本情况 | 5 |
| 2.2 基金产品说明 | 5 |
| 2.3 基金管理人和基金托管人 | 5 |
| 2.4 信息披露方式 | 6 |
| 2.5 其他相关资料 | 6 |
| § 3 主要财务指标、基金净值表现及利润分配情况 | 6 |
| 3.1 主要会计数据和财务指标 | 6 |
| 3.2 基金净值表现 | 8 |
| 3.3 过去三年基金的利润分配情况 | 11 |
| § 4 管理人报告 | 11 |
| 4.1 基金管理人及基金经理情况 | 11 |
| 4.2 管理人对报告期内本基金运作合规守信情况的说明 | 13 |
| 4.3 管理人对报告期内公平交易情况的专项说明 | 13 |
| 4.4 管理人对报告期内基金的投资策略和业绩表现的说明 | 14 |
| 4.5 管理人对宏观经济、证券市场及行业走势的简要展望 | 15 |
| 4.6 管理人内部有关本基金的监察稽核工作情况 | 16 |
| 4.7 管理人对报告期内基金估值程序等事项的说明 | 18 |
| 4.8 管理人对报告期内基金利润分配情况的说明 | 18 |
| 4.9 报告期内管理人对本基金持有人数或基金资产净值预警情形的说明 | 18 |
| § 5 托管人报告 | 18 |
| 5.1 报告期内本基金托管人合规守信情况声明 | 18 |
| 5.2 托管人对报告期内本基金投资运作合规守信、净值计算、利润分配等情况的说明 | 19 |
| 5.3 托管人对本年度报告中财务信息等内容的真实、准确和完整发表意见 | 19 |
| § 6 审计报告 | 19 |
| 6.1 审计报告基本信息 | 19 |
| 6.2 审计报告的基本内容 | 19 |
| § 7 年度财务报表 | 21 |
| 7.1 资产负债表 | 21 |
| 7.2 利润表 | 22 |
| 7.3 所有者权益（基金净值）变动表 | 23 |
| 7.4 报表附注 | 25 |
| § 8 投资组合报告 | 49 |

| | |
|---------------------------------------------|-----------|
| 8.1 期末基金资产组合情况 | 49 |
| 8.2 报告期末按行业分类的股票投资组合 | 50 |
| 8.3 期末按公允价值占基金资产净值比例大小排序的所有股票投资明细 | 50 |
| 8.4 报告期内股票投资组合的重大变动 | 51 |
| 8.5 期末按债券品种分类的债券投资组合 | 52 |
| 8.6 期末按公允价值占基金资产净值比例大小排序的前五名债券投资明细 | 53 |
| 8.7 期末按公允价值占基金资产净值比例大小排序的所有资产支持证券投资明细 | 53 |
| 8.8 报告期末按公允价值占基金资产净值比例大小排序的前五名贵金属投资明细 | 53 |
| 8.9 期末按公允价值占基金资产净值比例大小排序的前五名权证投资明细 | 53 |
| 8.10 报告期末本基金投资的股指期货交易情况说明 | 53 |
| 8.11 报告期末本基金投资的国债期货交易情况说明 | 53 |
| 8.12 投资组合报告附注 | 53 |
| § 9 基金份额持有人信息 | 54 |
| 9.1 期末基金份额持有人户数及持有人结构 | 54 |
| 9.2 期末基金管理人的从业人员持有本基金的情况 | 55 |
| 9.3 期末基金管理人的从业人员持有本开放式基金份额总量区间情况 | 55 |
| § 10 开放式基金份额变动 | 55 |
| § 11 重大事件揭示 | 56 |
| 11.1 基金份额持有人大会决议 | 56 |
| 11.2 基金管理人、基金托管人的专门基金托管部门的重大人事变动 | 56 |
| 11.3 涉及基金管理人、基金财产、基金托管业务的诉讼 | 59 |
| 11.4 基金投资策略的改变 | 59 |
| 11.5 为基金进行审计的会计师事务所情况 | 59 |
| 11.6 管理人、托管人及其高级管理人员受稽查或处罚等情况 | 59 |
| 11.7 基金租用证券公司交易单元的有关情况 | 59 |
| 11.8 其他重大事件 | 60 |
| § 12 影响投资者决策的其他重要信息 | 62 |
| 12.1 报告期内单一投资者持有基金份额比例达到或超过 20%的情况 | 62 |
| 12.2 影响投资者决策的其他重要信息 | 62 |
| § 13 备查文件目录 | 62 |
| 13.1 备查文件目录 | 62 |
| 13.2 存放地点 | 62 |
| 13.3 查阅方式 | 62 |

§ 2 基金简介

2.1 基金基本情况

| | | |
|-----------------|----------------------|----------------|
| 基金名称 | 华富星玉衡一年定期开放混合型证券投资基金 | |
| 基金简称 | 华富星玉衡混合 | |
| 基金主代码 | 005291 | |
| 基金运作方式 | 契约型开放式 | |
| 基金合同生效日 | 2017 年 12 月 13 日 | |
| 基金管理人 | 华富基金管理有限公司 | |
| 基金托管人 | 中国建设银行股份有限公司 | |
| 报告期末基金份额总额 | 25,981,954.35 份 | |
| 基金合同存续期 | 不定期 | |
| 下属分级基金的基金简称 | 华富星玉衡混合 A | 华富星玉衡混合 C |
| 下属分级基金的交易代码 | 005291 | 005292 |
| 报告期末下属分级基金的份额总额 | 20,669,842.67 份 | 5,312,111.68 份 |

2.2 基金产品说明

| | |
|--------|------------------------------------------------------------------------------------------------------------------|
| 投资目标 | 在严格控制风险的前提下，追求超越业绩比较基准的投资回报，力争实现基金资产的长期稳健增值。 |
| 投资策略 | 本基金通过合理灵活的资产配置策略，同时结合行业配置策略、个股精选策略、债券投资策略、股指期货投资策略、国债期货投资策略等投资策略，积极把握中国经济增长和资本市场发展机遇，在严格控制风险的前提下力争实现基金资产的长期稳健增值。 |
| 业绩比较基准 | 沪深 300 指数收益率×30%+上证国债指数收益率×70% |
| 风险收益特征 | 本基金为混合型基金，属于中等收益风险特征的基金，其长期平均风险和预期收益率低于股票型基金，高于债券型基金、货币市场基金。 |

2.3 基金管理人和基金托管人

| 项目 | | 基金管理人 | 基金托管人 |
|---------|------|------------------------------------|-----------------------|
| 名称 | | 华富基金管理有限公司 | 中国建设银行股份有限公司 |
| 信息披露负责人 | 姓名 | 满志弘 | 李申 |
| | 联系电话 | 021-68886996 | 021-60637102 |
| | 电子邮箱 | manzh@hffund.com | lishen.zh@ccb.com |
| 客户服务电话 | | 400-700-8001 | 021-60637111 |
| 传真 | | 021-68887997 | 021-60635778 |
| 注册地址 | | 中国（上海）自由贸易试验区栖霞路 26 弄 1 号 3 层、4 层 | 北京市西城区金融大街 25 号 |
| 办公地址 | | 上海市浦东新区栖霞路 18 号陆家嘴富汇大厦 A 座 3 楼、5 楼 | 北京市西城区闹市口大街 1 号院 1 号楼 |

| | | |
|-------|--------|--------|
| 邮政编码 | 200120 | 100033 |
| 法定代表人 | 赵万利 | 田国立 |

2.4 信息披露方式

| | |
|---------------------|-----------------------------------------------------------|
| 本基金选定的信息披露报纸名称 | 《证券时报》 |
| 登载基金年度报告正文的管理人互联网网址 | http://www.hffund.com |
| 基金年度报告备置地点 | 基金管理人及基金托管人的办公场所 |

2.5 其他相关资料

| 项目 | 名称 | 办公地址 |
|--------|------------------|------------------------------------|
| 会计师事务所 | 天健会计师事务所（特殊普通合伙） | 浙江省杭州市西湖区西溪路 128 号新湖商贸大厦 6 楼 |
| 注册登记机构 | 华富基金管理有限公司 | 上海市浦东新区栖霞路 18 号陆家嘴富汇大厦 A 座 3 楼、5 楼 |

§ 3 主要财务指标、基金净值表现及利润分配情况

3.1 主要会计数据和财务指标

金额单位：人民币元

| 3.1.1 期间数据和指标 | 2021 年 | | 2020 年 | | 2019 年 | |
|------------------|---------------|---------------|---------------|---------------|---------------|---------------|
| | 华富星玉衡 混合 A | 华富星玉衡 混合 C | 华富星玉衡 混合 A | 华富星玉衡 混合 C | 华富星玉衡 混合 A | 华富星玉衡 混合 C |
| 本期已实现收益 | 961,035.04 | 204,624.51 | 4,068,691.97 | 1,024,033.72 | 3,824,228.52 | 817,560.23 |
| 本期利润 | 1,578,640.46 | 371,139.66 | 2,843,332.75 | 677,899.65 | 5,092,586.19 | 1,113,498.71 |
| 加权平均基金份额本期利润 | 0.0642 | 0.0570 | 0.0387 | 0.0316 | 0.0721 | 0.0677 |
| 本期加权平均净值利润 | 5.84% | 5.29% | 3.67% | 3.04% | 7.22% | 6.84% |

| | | | | | | |
|----------------------------------|---------------|--------------|---------------|---------------|---------------|---------------|
| 率 | | | | | | |
| 本期 基金 份额 净值 增长 率 | 5.47% | 4.85% | 3.73% | 3.10% | 7.75% | 7.10% |
| 3.1. 2 期 末数 据和 指标 | 2021 年末 | | 2020 年末 | | 2019 年末 | |
| 期末 可供 分配 利润 | 2,397,313.77 | 477,567.09 | 5,628,863.37 | 1,221,567.38 | 922,564.15 | 142,847.40 |
| 期末 可供 分配 基金 份额 利润 | 0.1160 | 0.0899 | 0.0756 | 0.0568 | 0.0209 | 0.0092 |
| 期末 基金 资产 净值 | 23,485,224.78 | 5,894,810.34 | 80,238,587.20 | 22,752,753.23 | 45,889,991.09 | 15,981,021.85 |
| 期末 基金 份额 净值 | 1.1362 | 1.1097 | 1.0773 | 1.0584 | 1.0386 | 1.0266 |
| 3.1. 3 累 计期 末指 标 | 2021 年末 | | 2020 年末 | | 2019 年末 | |
| 基金 份额 累计 净值 增长 率 | 13.62% | 10.97% | 7.73% | 5.84% | 3.86% | 2.66% |

注：注：1）本期已实现收益指基金本期利息收入、投资收益、其他收入（不含公允价值变动收益）扣除相关费用后的余额，本期利润为本期已实现收益加上本期公允价值变动收益。

2) 以上所述基金业绩指标不包括持有人认购或交易基金的各项费用（例如，开放式基金的申购赎回费等），计入费用后实际收益水平要低于所列数字。

3) 期末可供分配利润，采用期末资产负债表中未分配利润与未分配利润中已实现部分的孰低数，表中的“期末”均指报告期最后一日，即 12 月 31 日。

3.2 基金净值表现

3.2.1 基金份额净值增长率及其与同期业绩比较基准收益率的比较

华富星玉衡混合 A

| 阶段 | 份额净值增长率① | 份额净值增长率标准差② | 业绩比较基准收益率③ | 业绩比较基准收益率标准差④ | ①—③ | ②—④ |
|------------|----------|-------------|------------|---------------|--------|--------|
| 过去三个月 | 2.61% | 0.19% | 1.22% | 0.24% | 1.39% | -0.05% |
| 过去六个月 | 2.93% | 0.27% | 0.20% | 0.31% | 2.73% | -0.04% |
| 过去一年 | 5.47% | 0.21% | 1.67% | 0.35% | 3.80% | -0.14% |
| 过去三年 | 17.88% | 0.20% | 27.84% | 0.38% | -9.96% | -0.18% |
| 自基金合同生效起至今 | 13.62% | 0.23% | 22.39% | 0.39% | -8.77% | -0.16% |

华富星玉衡混合 C

| 阶段 | 份额净值增长率① | 份额净值增长率标准差② | 业绩比较基准收益率③ | 业绩比较基准收益率标准差④ | ①—③ | ②—④ |
|-------|----------|-------------|------------|---------------|-------|--------|
| 过去三个月 | 2.46% | 0.19% | 1.22% | 0.24% | 1.24% | -0.05% |
| 过去六个月 | 2.62% | 0.27% | 0.20% | 0.31% | 2.42% | -0.04% |
| 过去一年 | 4.85% | 0.21% | 1.67% | 0.35% | 3.18% | -0.14% |

| | | | | | | |
|----------------|--------|-------|--------|-------|---------|--------|
| 过去三年 | 15.77% | 0.20% | 27.84% | 0.38% | -12.07% | -0.18% |
| 自基金合同生效起 至今 | 10.97% | 0.23% | 22.39% | 0.39% | -11.42% | -0.16% |

注：业绩比较基准收益率=沪深 300 指数收益率×30%+上证国债指数收益率×70%。

3.2.2 自基金合同生效以来基金份额累计净值增长率变动及其与同期业绩比较基准收益率变动的比较

华富星玉衡混合A累计净值增长率与同期业绩比较基准收益率的历史走势对比图

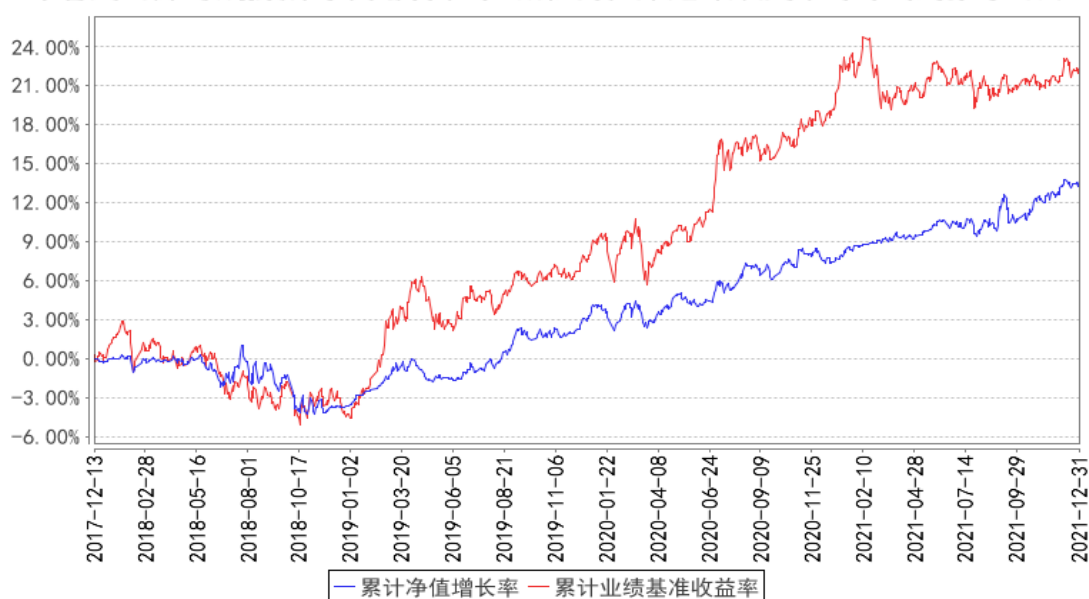

华富星玉衡混合C累计净值增长率与同期业绩比较基准收益率的历史走势对比图

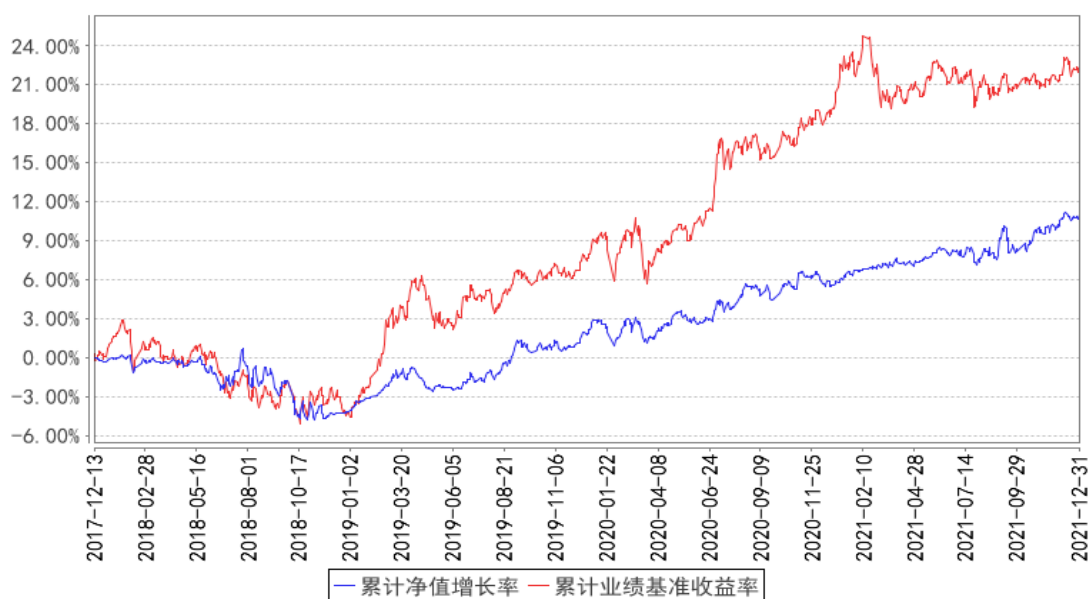

注：根据《华富星玉衡一年定期开放混合型证券投资基金基金合同》的规定，本基金的资产配置范围为：股票资产占基金资产的 0%-30%，本基金在开放期、封闭期前一个月以及封闭期最后一个

月不受上述投资比例限制，权证投资比例不得超过基金资产净值的 3%。开放期每个交易日日终，在扣除股指期货和国债期货合约需缴纳的交易保证金后，保持现金或者到期日在一年以内的政府债券投资比例合计不低于基金资产净值的 5%，在封闭期内，本基金不受上述 5% 的限制，其中现金不包括结算备付金、存出保证金及应收申购款等，但每个交易日日终在扣除国债期货和股指期货合约需缴纳的交易保证金后，应当保持不低于交易保证金一倍的现金。如法律法规或监管机构以后允许基金投资其他品种，基金管理人在履行适当程序后，可以将其纳入投资范围。本基金建仓期为 2017 年 12 月 13 日到 2018 年 6 月 13 日，建仓期结束时各项资产配置比例符合合同约定。本报告期内，本基金严格执行了《华富星玉衡一年定期开放混合型证券投资基金基金合同》的相关规定。

3.2.3 自基金合同生效以来基金每年净值增长率及其与同期业绩比较基准收益率的比较

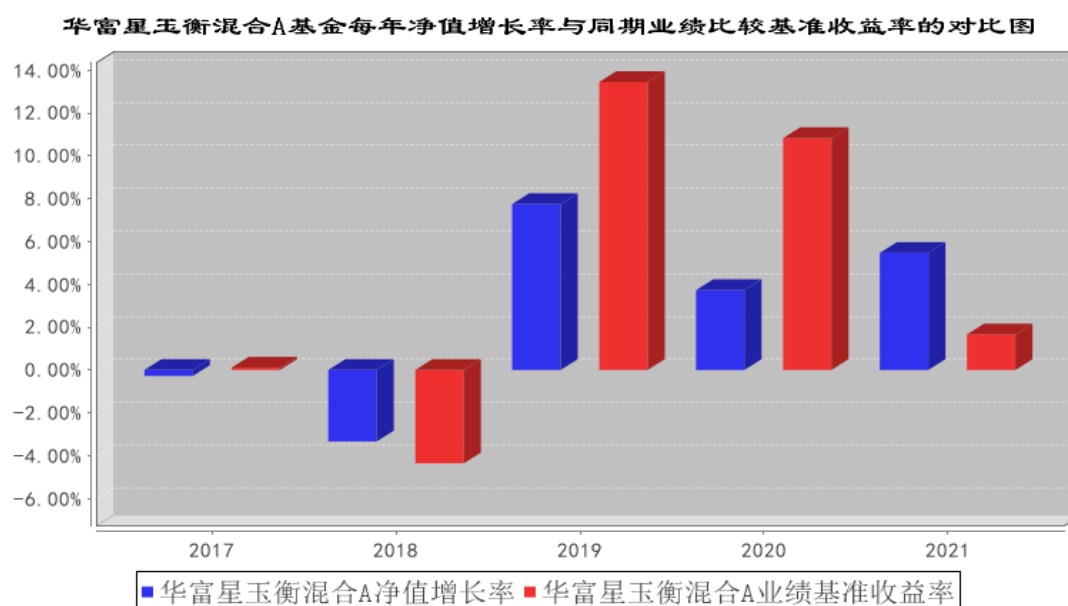

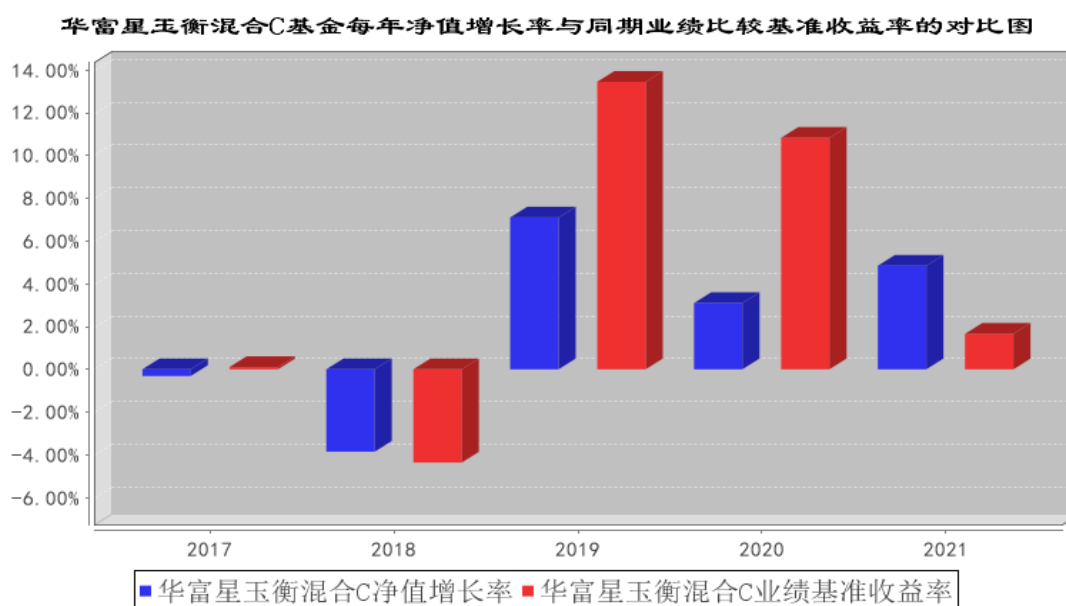

3.3 过去三年基金的利润分配情况

注：本基金过去三年未进行利润分配。

§ 4 管理人报告

4.1 基金管理人及基金经理情况

4.1.1 基金管理人及其管理基金的经验

基金管理人华富基金管理有限公司于 2004 年 3 月 29 日经中国证监会证监基金字[2004]47 号文核准开业，4 月 19 日在上海正式注册成立。注册资本 2.5 亿元，公司股东为华安证券股份有限公司、安徽省信用融资担保集团有限公司和合肥兴泰金融控股（集团）有限公司。截止 2021 年 12 月 31 日，本基金管理人管理了华富竞争力优选混合型证券投资基金、华富货币市场基金、华富成长趋势混合型证券投资基金、华富收益增强债券型证券投资基金、华富策略精选灵活配置混合型证券投资基金、华富价值增长灵活配置混合型证券投资基金、华富中证 100 指数证券投资基金、华富强化回报债券型证券投资基金、华富量子生命力混合型证券投资基金、华富中小企业 100 指数增强型证券投资基金、华富安鑫债券型证券投资基金、华富灵活配置混合型证券投资基金、华富智慧城市灵活配置混合型证券投资基金、华富恒稳纯债债券型证券投资基金、华富国泰民安灵活配置混合型证券投资基金、华富永鑫灵活配置混合型证券投资基金、华富健康文娱灵活配置混合型证券投资基金、华富恒利债券型证券投资基金、华富物联世界灵活配置混合型证券投资基金、华富安享债券型证券投资基金、华富安福债券型证券投资基金、华富益鑫灵活配置混合型证券投资基金、华富华鑫灵活配置混合型证券投资基金、华富弘鑫灵活配置混合型证券投资基金、华富天鑫灵活配置混合型证券投资基金、华富天益货币市场基金、华富天盈货币市场基金、华富

产业升级灵活配置混合型证券投资基金、华富恒富 18 个月定期开放债券型证券投资基金、华富星玉衡一年定期开放混合型证券投资基金、华富富瑞 3 个月定期开放债券型发起式证券投资基金、华富可转债债券型证券投资基金、华富恒盛纯债债券型证券投资基金、华富中证 5 年恒定久期国开债指数型证券投资基金、华富恒欣纯债债券型证券投资基金、华富安兴 39 个月定期开放债券型证券投资基金、华富科技动能混合型证券投资基金、华富中证人工智能产业交易型开放式指数证券投资基金、华富中证人工智能产业交易型开放式指数证券投资基金联接基金、华富成长企业精选股票型证券投资基金、华富中债-安徽省公司信用类债券指数证券投资基金、华富 63 个月定期开放债券型证券投资基金、华富安华债券型证券投资基金、华富中证证券公司先锋策略交易型开放式指数证券投资基金、华富新能源股票型发起式证券投资基金、华富中证稀有金属主题交易型开放式指数证券投资基金、华富中债 1-3 年国开行债券指数证券投资基金、华富安盈一年持有期债券型证券投资基金、华富国潮优选混合型发起式证券投资基金、华富吉丰 60 天滚动持有中短债债券型证券投资基金、华富富惠一年定期开放债券型发起式证券投资基金和华富中证同业存单 AAA 指数 7 天持有期证券投资基金共五十二只基金。

4.1.2 基金经理（或基金经理小组）及基金经理助理简介

| 姓名 | 职务 | 任本基金的基金经理（助理）期限 | | 证券从业年限 | 说明 |
|----|-------------------|-----------------|------|--------|------------------------------------------------------------------------------------------------------------------------------------------------------------------------------------------------------------------------------------------------------------------------------------------------------------------------------------------------------------------------------------------------------------------------------------------------------------------------------------|
| | | 任职日期 | 离任日期 | | |
| 张惠 | 本基金基金经理、固定收益部总监助理 | 2018 年 8 月 28 日 | - | 十四年 | 合肥工业大学产业经济学硕士、研究生学历，2007 年 6 月加入华富基金管理有限公司，曾任研究发展部助理行业研究员、行业研究员，固定收益部固收研究员、基金经理助理，自 2014 年 11 月 19 日起任华富保本混合型证券投资基金基金经理，自 2015 年 8 月 31 日起任华富恒利债券型证券投资基金基金经理，自 2016 年 9 月 7 日起任华富益鑫灵活配置混合型证券投资基金基金经理，自 2018 年 1 月 30 日起任华富安享债券型证券投资基金基金经理，自 2018 年 8 月 28 日起任华富星玉衡一年定期开放混合型证券投资基金基金经理，自 2019 年 4 月 2 日起任华富安福债券型证券投资基金基金经理，自 2019 年 4 月 15 日起任华富弘鑫灵活配置混合型证券投资基金基金经理，自 2019 年 6 月 12 日起任华富安鑫债券型证券投资基金基金经理，自 2020 年 11 月 9 日起任华富永鑫灵活配置混合型证券投资基金基金经理，自 2021 年 8 月 16 日起任华富 63 个月定期开放债券 |

| | | | | | |
|--|--|--|--|--|-----------------------|
| | | | | | 型证券投资基金基金经理，具有基金从业资格。 |
|--|--|--|--|--|-----------------------|

注：1、上述任职日期为根据公司决定确定的聘任日期，离任日期为根据公司决定确定的解聘日期；首任基金经理任职日期为基金合同生效日。

2、证券从业的含义遵循行业协会《证券业从业人员资格管理办法》的相关规定。

4.2 管理人对报告期内本基金运作合规守信情况的说明

本报告期内，本基金管理人认真遵循《中华人民共和国证券投资基金法》及相关法律法规、基金合同的规定，勤勉尽责地为基金份额持有人谋求利益，基金运作合法合规，不存在损害基金份额持有人利益的行为。

4.3 管理人对报告期内公平交易情况的专项说明

4.3.1 公平交易制度和控制方法

根据中国证监会《证券投资基金管理公司公平交易制度指导意见》，公司制定了《华富基金管理有限公司公平交易管理制度》，在投资管理活动中公平对待不同投资组合，公司的公平交易制度所规范的范围包括境内上市股票、债券的一级市场申购、二级市场交易等所有投资管理活动，同时包括授权、研究分析、投资决策、交易执行、业绩评估等投资管理活动相关的各个环节。具体控制措施如下：

在研究分析和投资决策环节，公司通过建立规范、完善的研究管理平台，为所有的投资组合经理提供公平的研究服务和支持。公司的各类投资组合，在保证其决策相对独立的同时，在获取投资信息、投资建议及决策实施方面均享有公平的机会。各投资组合经理根据其管理的投资组合的投资风格和投资策略，制定客观、完整的交易决策规则，并按照这些规则进行投资决策，保证各投资组合投资决策的客观性和独立性。

在交易执行环节，公司设立独立的集中交易部门，通过实行集中交易制度和公平的交易分配制度，确保各投资组合享有公平的交易执行机会。交易执行的公平原则：“价格优先、时间优先、综合平衡、比例实施”，保证交易在各投资组合间的公正实施，保证各投资组合间的利益公平对待。公司通过完善银行间市场交易、交易所大宗交易等非集中竞价交易的交易分配制度，确保各投资组合获得公平的交易机会。

在行为监控和分析评估环节，公司将公平交易作为日常交易监控的重要关注内容，加强对投资交易行为的监察稽核力度，公司集中交易部、监察稽核部等相关部门严格按照公司关于异常交易的界定规则对违反公平交易原则的异常交易进行识别、监控与分析。每日交易时间结束后，集中交易部对每一笔公平交易的执行结果进行登记，逐笔备注发生公平交易各指令的先后顺序及实际执行结果，由具体执行的交易员签字确认留档，并交监察稽核部备案。公司监察稽核部分别于每季

度和每年度对公司管理的不同投资组合整体收益率差异、分投资类别的收益率差异进行分析，对连续四个季度期间内、不同时间窗下（如 1 日内、3 日内、5 日内）同向交易的交易价差进行分析。本报告期内，根据纳入样本内的数据分析结果，未发现明显异常情况。

4.3.2 公平交易制度的执行情况

本基金管理人根据中国证监会《证券投资基金管理公司公平交易制度指导意见》等相关法规要求，结合实际情况，制定了《华富基金管理有限公司公平交易管理制度》，对证券的一级市场申购、二级市场交易相关的研究分析、投资决策、授权、交易执行、业绩评估等投资管理环节全部纳入公平交易管理中，实行事前控制、事中监控、事后分析反馈的流程化管理。在制度和流程上确保各组合享有同等信息知情权、均等交易机会，并保持各组合的独立投资决策权。

本报告期内，公司公平交易制度总体执行情况良好。

4.3.3 异常交易行为的专项说明

本报告期内未发现本基金存在异常交易行为。本基金报告期内不存在参与的交易所公开竞价同日反向交易成交较少的单边交易量超过该证券当日成交量的 5% 的情形。

4.4 管理人对报告期内基金的投资策略和业绩表现的说明

4.4.1 报告期内基金投资策略和运作分析

2021 年，国内经济走势呈现“前高后低”，基本符合年初市场的主流预期。但下半年以来，经济在需求收缩、供给冲击、预期转弱的三重压力下快速降温，略超出了年初市场的预期。需求端方面来看，受制于“消费潜在增长率下降”、“动态清零式防疫政策”、“消费场景缺失”等因素，2021 年消费整体疲软，实际社会零售总额增速于年底下探至负区间。同时投资增速也出现下行，全年在严厉的房地产调控措施影响下，商品房销售增速逐步回落，并于下半年落入负区间。受此影响，不少民营房企爆发了信用危机，对应同期的房地产投资出现了明显的回落。供给侧方面来看，2021 年全球供应链仍然维持紧张，国际大宗商品价格出现明显回升，推动国内 PPI 同比增速攀升至 13.5%，创有数据以来的新高。但随着国内煤炭产能逐步释放，能源供给不足的问题在四季度有所缓解，PPI 同比增速随之见顶回落。2021 年以来，统计局 PMI 指数基本呈现单边回落的态势。特别是 9 月、10 月，在限电限产的影响下，PMI 指数一度下探至荣枯线以下，经济预期整体偏弱。四季度，宏观政策提出跨周期调节，PMI 指数于年底小幅回升，经济下行预期有所企稳。

宏观政策方面，2021 年上半年，政治局会议强调“经济处于稳增长压力比较小的窗口期”，货币政策与财政政策保持平稳。但进入下半年后，随着经济下行压力不断加大，央行超预期进行了两次降准及多次再贷款，财政政策也逐步发力，地方债发行出现提速。

海外方面，全年来看，虽然疫情随着病毒变异有所反复，但是随着疫苗覆盖、群体免疫等多

样防疫政策，海外各国均不同程度地恢复生产。由于资源国与消费国疫后恢复节奏不同，资源品供给恢复速度显著慢于需求恢复速度同时叠加各国央行宽松的货币政策，全球范围内多种商品价格均创新高。由于通胀压力的加大，美联储政策出现预期中的边际转向。

从国内资本市场的表现来看，回顾 2021 年，债券市场呈现慢牛的特征，全年收益率有所下行。具体来说，春节前，资金面超预期紧张，资金利率创下 2013 年以来的新高，债券市场出现恐慌，收益率大幅上行。但好在春节后，央行持续释放资金面稳定的信号，市场情绪有所修复，收益率转为下行。特别是 7 月上旬央行超预期降准后，债券市场对经济下行的预期开始升温，收益率持续回落。年末由于国内对商品价格进行干预后通胀压力缓解，叠加流动性平稳充裕、海外变异毒株引发全球风险偏好收缩，收益率再次下行。股票市场全年出现巨大分化，维持了结构性行情。春节前抱团白马股行情演绎相对极致，春节后随着通胀高企、海外流动性预计改变、高估值资产出现波动，A 股抱团瓦解，此后行情进入分化阶段，热门赛道、资源股、专精特新小巨人均有表现，全年来看，21 年电力设备新能源指数涨逾 56%、煤炭、钢铁、有色金属、化工等周期板块也均涨幅逾 40%，而相对地，价值与消费板块非银金融、家电、消费者服务板块跌幅均超 20%。转债市场则是全年表现最亮眼的资产。随着权益市场风格切换，龙头抱团瓦解、中小成长风格提高，以及债券市场走强、固收+基金发行热度上行等因素，可转债估值与正股双升，全年中证转债指数上行逾 18%，呈现了转债牛市行情。

回顾 2021 年，在流动性预期持续宽松的宏观环境下，考虑股债性价比相对均衡，本基金继续以绝对收益为导向，主要配置在低估值的金融建筑、中游制造业、以及跌幅较大的消费板块，债券配置主要以公用事业、银行等偏债型转债和部分中高等级短久期信用债为主，以获取票息为主杠杆为辅的策略。

4.4.2 报告期内基金的业绩表现

截止本期末，华富星玉衡混合 A 份额净值为 1.1362 元，累计份额净值为 1.1362 元。本报告期的基金份额净值增长率为 5.47%，同期业绩比较基准收益率为 1.67%。截止本期末，华富星玉衡混合 C 份额净值为 1.1097 元，累计份额净值为 1.1097 元。本报告期的基金份额净值增长率为 4.85%，同期业绩比较基准收益率为 1.67%。

4.5 管理人对宏观经济、证券市场及行业走势的简要展望

展望 2022 年，地产投资短期仍将惯性回落、疫情对消费的制约缓慢恢复，海外经济景气度高位回落导致出口增速易下难上，全年来看经济下行压力依然较大。从年末年初的各项政策会议表述来看 2022 年宏观政策、产业政策将逐步转向稳增长，地产政策或回归中性，财政政策或前置发力，货币政策或更加积极，因此我们预计经济大概率不会单边回落。海外方面，随着新冠口服药

的上市、Omicron 毒株的重症率下降、非发达国家疫苗接种跟上，全球各地疫情限制逐渐打开，同时由于通胀压力高企美联储加息预期显著提前，英国央行与欧央行边际收紧，海外多数发达国家货币政策均出现转向。此外，俄罗斯与乌克兰地缘政治危机升级、年末美国总统中期选举，国际政治也存在较多不确定性。

展望 2022 年，考虑到经济仍有较大的下行压力，预计货币政策将保持平稳偏松的状态，流动性将保持合理充裕，银行间利率仍将围绕政策利率上下波动，对应债券市场预计保持平稳偏强。权益市场则面临整体业绩增速逐步下行，但全 A 非金融、石油石化的估值依然低于历史均值，在国内经济下行压力大、稳增长动力强，以及海外流动性收紧的环境下，A 股不具备大幅上行的条件但系统性风险也有限，仍需把握业绩增长相对占优的板块，一方面在估值相对偏高的高景气赛道中审慎筛选，另一方面寻找稳增长、疫情压制反转、原材料价格压制边际缓解等板块。可转债市场在经过一年的上行之后，整体转股溢价率、纯债溢价率以及隐含波动率均在高位，市场整体有一定风险。

在资产配置上，对于利率债，目前市场最大的支撑在于流动性合理充裕，同时稳增长背景下，市场预期货币政策将进一步宽松，可能推动债券市场维持强势。但考虑到收益率已经下行至历史偏低的水平，利率债整体性价比比较前期有所弱化。在赔率走低、胜率犹在的环境下，对一季度利率债行情持偏中性的态度。对于风险资产，面临着海外宽松政策退出的压力与国内稳增长背景下双宽政策的预期相互的矛盾，整体风险与机会并存。在经济下行压力凸显国内稳增长预期升温，财政发力货币宽松的预期下，传统的顺周期行业有望阶段性占优。但是从中长期维度看，我们依然看好碳中和背景下新能源行业的中长线机会、制造业补短板、智能化推进、以及一些行业的政策纠偏带来的机会。

本基金短期仍将维持中性的风险资产配置思路，主要根据公司盈利和估值匹配程度来进行个股的选择，转债资产主要以低估值银行公用事业为主要配置方向；纯债部分将继续保持以获取票息收入为主的中短久期债券配置思路。中期而言，将考虑逐步拉长债券久期和增加偏债品种配置，股票仓位仍会坚持以基本面和业绩驱动为主的投资理念，寻找具有估值优势或拥有优势赛道具备长期成长性的企业。本基金仍将坚持在较低风险程度下，认真研究各个投资领域潜在的机会，相对积极地做好配置策略，均衡投资，降低业绩波动，力争为基金持有人获取合理的投资收益。

4.6 管理人内部有关本基金的监察稽核工作情况

2021 年度，为加强公司内部控制，监察稽核工作从制度建设和内部监察稽核入手为公司持续发展奠定坚实的基础。公司监察稽核部门按照规定的权限和程序，独立、客观、公正地开展基金运作和公司管理的合规性监察，发现问题及时提出改进建议并督促业务部门进行整改，同时定期

向董事长和公司管理层出具监察稽核报告。

本报告期内，基金管理人内部监察稽核主要工作如下：

1、逐步建立和完善架构清晰、控制有效的内部控制机制。2021 年修订制定了《华富基金管理有限公司基金经理兼任私募资产管理计划投资经理管理办法》，从保护基金份额持有人利益的角度出发，对兼任的基金经理任免与变更要求、考核机制、利益冲突与公平交易管理、信息披露管理等方面进行了规定；制定了《华富基金管理有限公司专户投资业务港股通投资管理实施细则》，明确了港股通相关投资管理的投资权限、投资决策流程及港股通投管人员管理，从各个方面提高了投资效率并保障了流程合规；制定了《华富基金管理有限公司股票交流会细则》，增强了公司投研部门间观点交流，激励了研究员提升服务质量和研究深度，促进了公司投研一体化的建设与发展；制定了《华富基金管理有限公司港股通投资管理办法》，规范了公司港股通标的股票的研究、投资、交易业务，以期保证港股通投资交易业务的系统性、稳定性和持久性，并将风险管理的思想贯穿于港股通投资决策的全过程；先后陆续修订了公司 ETF 产品相关的《华富基金管理有限公司 ETF 基金风险管理办法》、《华富基金管理有限公司 ETF 申购赎回清单操作管理办法》、《华富基金管理有限公司 ETF 运营业务流程》、《华富基金管理有限公司交易型开放式证券投资基金应急操作手册》，根据公司现行部门规范和业务情况进一步对 ETF 产品运营管理流程、应急事件处理、风险管理架构等方面进行了规范；修订了《华富基金管理有限公司公开募集证券投资信息披露管理细则》，根据法律法规进一步细化了信息披露的组织、审核和发布工作，明确了基金信息披露工作流程与相关部门责任；修订了《华富基金管理有限公司场外交易对手管理办法》，规范了公司在银行间债券市场、上海证券交易所固定收益平台以及深圳证券交易所大宗协议平台等非标准场外市场投资交易行为，控制了交易对手信用风险；制定了《华富基金管理有限公司洗钱和恐怖融资风险自评估制度》，建立了公司洗钱风险自评估工作机制，优化了反洗钱和反恐怖融资资源配置，全面提升了公司风险控制措施和反洗钱工作有效性，确保了公司各项反洗钱内控措施符合反洗钱法规和监管要求。

2、多方位开展监察稽核工作，不断提高稽核覆盖面和检查力度。通过定期和不定期监察稽核工作的开展，公司的各个部门、各项业务的规范性和完善性都得到了较大的提高，各部门及时发现和弥补了制度建设中的漏洞和缺陷，实际业务操作流程更加科学有效。

3、加强风险监控，严格控制投资风险，通过对各基金的运行状况、投资比例、相关指标进行监控和跟踪，及时报告异常情况，确保基金投资规范运作。

4、扩大风险控制工作的覆盖面。风险控制工作不再局限于投资管理，从公司运营整体规范要求，风险控制渗透在业务的各个环节和所有部门，每月定时向风险控制委员会报告，进行及时的

风险揭示。

在今后的工作中，本基金管理人将继续坚持一贯的内部控制理念，提高内部监察稽核工作的科学性和有效性，努力防范和控制各种风险，充分保障基金持有人的合法权益。

4.7 管理人对报告期内基金估值程序等事项的说明

本基金管理人为了有效控制基金估值流程，按照相关法律法规的规定，成立了估值委员会，并制订了相关制度和流程。估值委员会负责基金估值相关工作的评估、决策、执行和监督，确保基金估值的公允、合理，保证估值未被歪曲以免对基金持有人产生不利影响。报告期内相关基金估值政策由天健会计师事务所（特殊普通合伙）进行审核并出具报告，由托管银行进行复核。公司估值委员会主席为公司总经理，成员包括总经理、副总经理、运作保障部负责人、监察稽核部负责人以及基金核算、金融工程、行业研究等方面的骨干。估值委员会所有相关人员均具有丰富的行业分析经验和会计核算经验等证券投资基金行业从业经验和专业能力。基金经理如认为估值有被歪曲或有失公允的情况，可向估值委员会报告并提出相关意见和建议。各方不存在任何重大利益冲突，一切以投资者利益最大化为最高准则。本基金未与任何第三方签订定价服务协议。

4.8 管理人对报告期内基金利润分配情况的说明

本基金按照《公开募集证券投资基金运作管理办法》和《华富星玉衡一年定期开放混合型证券投资基金基金合同》的有关规定，本报告内未进行利润分配，符合基金合同相关约定。本期利润为 1,949,780.12 元，期末可供分配利润共 3,398,080.77 元。滚存至下一期进行分配。

4.9 报告期内管理人对本基金持有人数或基金资产净值预警情形的说明

从 2021 年 1 月 26 日起至本报告期末（2021 年 12 月 31 日），本基金基金资产净值存在连续六十个工作日基金资产净值低于 5000 万元的情形，至本报告期期末（2021 年 12 月 31 日）基金资产净值仍低于 5000 万元。本基金管理人会根据《公开募集证券投资基金运作管理办法》，积极采取相关措施，并将严格按照有关法规的要求对本基金进行监控和操作。

从 2021 年 1 月 28 日起至本报告期末（2021 年 12 月 31 日），本基金基金资产净值存在连续六十个工作日基金持有人不满 200 人的情形，至本报告期期末（2021 年 12 月 31 日）基金持有人仍不满 200 人。本基金管理人会根据《公开募集证券投资基金运作管理办法》，积极采取相关措施，并将严格按照有关法规的要求对本基金进行监控和操作。

§ 5 托管人报告

5.1 报告期内本基金托管人遵规守信情况声明

本报告期，中国建设银行股份有限公司在本基金的托管过程中，严格遵守了《证券投资基金

法》、基金合同、托管协议和其他有关规定，不存在损害基金份额持有人利益的行为，完全尽职尽责地履行了基金托管人应尽的义务。

5.2 托管人对报告期内本基金投资运作合规守信、净值计算、利润分配等情况的说明

本报告期，本托管人按照国家有关规定、基金合同、托管协议和其他有关规定，对本基金的基金资产净值计算、基金费用开支等方面进行了认真的复核，对本基金的投资运作方面进行了监督，未发现基金管理人有关损害基金份额持有人利益的行为。

报告期内，本基金未实施利润分配。

5.3 托管人对本年度报告中财务信息等内容的真实、准确和完整发表意见

本托管人复核审查了本报告中的财务指标、净值表现、利润分配情况、财务会计报告、投资组合报告等内容，保证复核内容不存在虚假记载、误导性陈述或者重大遗漏。

§ 6 审计报告

6.1 审计报告基本信息

| | |
|------------|-----------------|
| 财务报表是否经过审计 | 是 |
| 审计意见类型 | 标准无保留意见 |
| 审计报告编号 | 天健审〔2022〕6-57 号 |

6.2 审计报告的基本内容

| | |
|-----------------|---------------------------------------------------------------------------------------------------------------------------------------------------------------------------------------------------------------------|
| 审计报告标题 | 审计报告 |
| 审计报告收件人 | 华富星玉衡一年定期开放混合型证券投资基金全体持有人 |
| 审计意见 | 我们审计了华富星玉衡一年定期开放混合型证券投资基金（以下简称华富星玉衡基金）财务报表，包括 2021 年 12 月 31 日的资产负债表，2021 年度的利润表、持有人权益（基金净值）变动表，以及相关财务报表附注。 我们认为，后附的财务报表在所有重大方面按照企业会计准则的规定编制，公允反映了华富星玉衡基金 2021 年 12 月 31 日的财务状况，以及 2021 年度的经营成果和持有人权益（基金净值）变动情况。 |
| 形成审计意见的基础 | 我们按照中国注册会计师审计准则的规定执行了审计工作。审计报告的“注册会计师对财务报表审计的责任”部分进一步阐述了我们在这些准则下的责任。按照中国注册会计师职业道德守则，我们独立于华富星玉衡基金及其管理人华富基金管理有限公司（以下简称基金管理人），并履行了职业道德方面的其他责任。我们相信，我们获取的审计证据是充分、适当的，为发表审计意见提供了基础。 |
| 管理层和治理层对财务报表的责任 | 基金管理人管理层（以下简称管理层）负责按照企业会计准则的规定编制财务报表，使其实现公允反映，并设计、执行和维护必要的内部控制，以使财务报表不存在由于舞弊或错 |

| | | |
|-----------------|--------------------------------------------------------------------------------------------------------------------------------------------------------------------------------------------------------------------------------------------------------------------------------------------------------------------------------------------------------------------------------------------------------------------------------------------------------------------------------------------------------------------------------------------------------------------------------------------------------------------------------------------------------------------------------------------------------------------------------------------------------------------------------------------------------------------------------------------|----|
| | <p>误导导致的重大错报。</p> <p>在编制财务报表时，管理层负责评估华富星玉衡基金的持续经营能力，披露与持续经营相关的事项（如适用），并运用持续经营假设，除非基金进行清算、终止运营或别无其他现实的选择。</p> <p>基金管理人治理层（以下简称治理层）负责监督华富星玉衡基金的财务报告过程。</p> | |
| 注册会计师对财务报表审计的责任 | <p>我们的目标是对财务报表整体是否不存在由于舞弊或错误导致的重大错报获取合理保证，并出具包含审计意见的审计报告。合理保证是高水平的保证，但并不能保证按照审计准则执行的审计在某一重大错报存在时总能发现。错报可能由于舞弊或错误导致，如果合理预期错报单独或汇总起来可能影响财务报表使用者依据财务报表作出的经济决策，则通常认为错报是重大的。</p> <p>在按照审计准则执行审计工作的过程中，我们运用职业判断，并保持职业怀疑。同时，我们也执行以下工作：</p> <p>（一）识别和评估由于舞弊或错误导致的财务报表重大错报风险，设计和实施审计程序以应对这些风险，并获取充分、适当的审计证据，作为发表审计意见的基础。由于舞弊可能涉及串通、伪造、故意遗漏、虚假陈述或凌驾于内部控制之上，未能发现由于舞弊导致的重大错报的风险高于未能发现由于错误导致的重大错报的风险。</p> <p>（二）了解与审计相关的内部控制，以设计恰当的审计程序，但目的并非对内部控制的有效性发表意见。</p> <p>（三）评价管理层选用会计政策的恰当性和作出会计估计及相关披露的合理性。</p> <p>（四）对管理层使用持续经营假设的恰当性得出结论。同时，根据获取的审计证据，就可能导致对华富星玉衡基金持续经营能力产生重大疑虑的事项或情况是否存在重大不确定性得出结论。如果我们得出结论认为存在重大不确定性，审计准则要求我们在审计报告中提请报表使用者注意财务报表中的相关披露；如果披露不充分，我们应当发表非无保留意见。我们的结论基于截至审计报告日可获得的信息。然而，未来的事项或情况可能导致华富星玉衡基金不能持续经营。</p> <p>（五）评价财务报表的总体列报、结构和内容，并评价财务报表是否公允反映相关交易和事项。</p> <p>我们与治理层就基金的审计范围、时间安排和重大审计发现等事项进行沟通，包括沟通我们在审计中识别出的值得关注的内部控制缺陷。</p> | |
| 会计师事务所的名称 | 天健会计师事务所（特殊普通合伙） | |
| 注册会计师的姓名 | 樊冬 | 朱慧 |
| 会计师事务所的地址 | 浙江省杭州市西湖区西溪路 128 号新湖商贸大厦 6 楼 | |
| 审计报告日期 | 2022 年 03 月 29 日 | |

§ 7 年度财务报表

7.1 资产负债表

会计主体：华富星玉衡一年定期开放混合型证券投资基金

报告截止日：2021 年 12 月 31 日

单位：人民币元

| 资 产 | 附注号 | 本期末 2021 年 12 月 31 日 | 上年度末 2020 年 12 月 31 日 |
|-----------------|------------|---------------------------------|----------------------------------|
| 资 产： | | | |
| 银行存款 | 7.4.7.1 | 2,323,353.68 | 119,178.76 |
| 结算备付金 | | 7,147.24 | 2,959,935.20 |
| 存出保证金 | | 2,260.71 | 16,083.43 |
| 交易性金融资产 | 7.4.7.2 | 18,926,142.47 | 65,083,774.68 |
| 其中：股票投资 | | 2,747,409.00 | 11,331,255.96 |
| 基金投资 | | - | - |
| 债券投资 | | 16,178,733.47 | 53,752,518.72 |
| 资产支持证券投资 | | - | - |
| 贵金属投资 | | - | - |
| 衍生金融资产 | 7.4.7.3 | - | - |
| 买入返售金融资产 | 7.4.7.4 | 8,000,000.00 | 34,000,000.00 |
| 应收证券清算款 | | - | 15,984.66 |
| 应收利息 | 7.4.7.5 | 206,315.02 | 1,028,320.37 |
| 应收股利 | | - | - |
| 应收申购款 | | - | - |
| 递延所得税资产 | | - | - |
| 其他资产 | 7.4.7.6 | - | - |
| 资产总计 | | 29,465,219.12 | 103,223,277.10 |
| 负债和所有者权益 | 附注号 | 本期末 2021 年 12 月 31 日 | 上年度末 2020 年 12 月 31 日 |
| 负 债： | | | |
| 短期借款 | | - | - |
| 交易性金融负债 | | - | - |
| 衍生金融负债 | 7.4.7.3 | - | - |
| 卖出回购金融资产款 | | - | - |
| 应付证券清算款 | | - | - |
| 应付赎回款 | | - | - |
| 应付管理人报酬 | | 14,938.73 | 52,340.36 |
| 应付托管费 | | 4,979.60 | 17,446.81 |
| 应付销售服务费 | | 2,997.89 | 11,565.34 |
| 应付交易费用 | 7.4.7.7 | 3,953.95 | 3,783.54 |
| 应交税费 | | 1,423.35 | 17,800.62 |
| 应付利息 | | - | - |

| | | | |
|---------------|----------|---------------|----------------|
| 应付利润 | | - | - |
| 递延所得税负债 | | - | - |
| 其他负债 | 7.4.7.8 | 56,890.48 | 129,000.00 |
| 负债合计 | | 85,184.00 | 231,936.67 |
| 所有者权益： | | | |
| 实收基金 | 7.4.7.9 | 25,981,954.35 | 95,981,069.05 |
| 未分配利润 | 7.4.7.10 | 3,398,080.77 | 7,010,271.38 |
| 所有者权益合计 | | 29,380,035.12 | 102,991,340.43 |
| 负债和所有者权益总计 | | 29,465,219.12 | 103,223,277.10 |

注：报告截止日 2021 年 12 月 31 日，华富星玉衡混合 A 基金份额净值 1.1362 元，基金份额总额 20,669,842.67 份；华富星玉衡混合 C 基金份额净值 1.1097 元，基金份额总额 5,312,111.68 份。华富星玉衡混合份额总额合计为 25,981,954.35 份。。

报表附注为财务报表的组成部分。

7.2 利润表

会计主体：华富星玉衡一年定期开放混合型证券投资基金

本报告期：2021 年 1 月 1 日至 2021 年 12 月 31 日

单位：人民币元

| 项 目 | 附注号 | 本期 2021 年 1 月 1 日至 2021 年 12 月 31 日 | 上年度可比期间 2020 年 1 月 1 日至 2020 年 12 月 31 日 |
|-------------------|------------|-------------------------------------------|------------------------------------------------|
| 一、收入 | | 2,430,482.27 | 5,962,070.62 |
| 1. 利息收入 | | 908,923.99 | 5,325,558.91 |
| 其中：存款利息收入 | 7.4.7.11 | 21,004.17 | 55,990.62 |
| 债券利息收入 | | 788,453.07 | 5,210,804.79 |
| 资产支持证券利息收入 | | - | - |
| 买入返售金融资产收入 | | 99,466.75 | 58,763.50 |
| 证券出借利息收入 | | - | - |
| 其他利息收入 | | - | - |
| 2. 投资收益（损失以“-”填列） | | 737,436.21 | 2,208,005.00 |
| 其中：股票投资收益 | 7.4.7.12 | 96,665.78 | 2,072,573.39 |
| 基金投资收益 | - | - | - |
| 债券投资收益 | 7.4.7.13 | 558,742.89 | -122,368.38 |
| 资产支持证券投资收益 | 7.4.7.13.3 | - | - |
| 贵金属投资收益 | 7.4.7.14 | - | - |
| 衍生工具收益 | 7.4.7.15 | - | - |
| 股利收益 | 7.4.7.16 | 82,027.54 | 257,799.99 |

| | | | |
|------------------------|------------|--------------|---------------|
| 3. 公允价值变动收益（损失以“-”号填列） | 7.4.7.17 | 784,120.57 | -1,571,493.29 |
| 4. 汇兑收益（损失以“-”号填列） | | - | - |
| 5. 其他收入（损失以“-”号填列） | 7.4.7.18 | 1.50 | - |
| 减：二、费用 | | 480,702.15 | 2,440,838.22 |
| 1. 管理人报酬 | 7.4.10.2.1 | 204,721.00 | 597,968.14 |
| 2. 托管费 | 7.4.10.2.2 | 68,240.35 | 199,322.71 |
| 3. 销售服务费 | 7.4.10.2.3 | 42,171.46 | 133,894.86 |
| 4. 交易费用 | 7.4.7.19 | 51,383.20 | 177,168.55 |
| 5. 利息支出 | | 26,501.64 | 1,150,888.21 |
| 其中：卖出回购金融资产支出 | | 26,501.64 | 1,150,888.21 |
| 6. 税金及附加 | | 2,612.29 | 17,514.92 |
| 7. 其他费用 | 7.4.7.20 | 85,072.21 | 164,080.83 |
| 三、利润总额（亏损总额以“-”号填列） | | 1,949,780.12 | 3,521,232.40 |
| 减：所得税费用 | | - | - |
| 四、净利润（净亏损以“-”号填列） | | 1,949,780.12 | 3,521,232.40 |

注：后附报表附注为本财务报表的组成部分。

7.3 所有者权益（基金净值）变动表

会计主体：华富星玉衡一年定期开放混合型证券投资基金

本报告期：2021 年 1 月 1 日至 2021 年 12 月 31 日

单位：人民币元

| 项目 | 本期 2021 年 1 月 1 日至 2021 年 12 月 31 日 | | |
|-----------------------------------|----------------------------------------|---------------|----------------|
| | 实收基金 | 未分配利润 | 所有者权益合计 |
| 一、期初所有者权益（基金净值） | 95,981,069.05 | 7,010,271.38 | 102,991,340.43 |
| 二、本期经营活动产生的基金净值变动数（本期利润） | - | 1,949,780.12 | 1,949,780.12 |
| 三、本期基金份额交易产生的基金净值变动数（净值减少以“-”号填列） | -69,999,114.70 | -5,561,970.73 | -75,561,085.43 |
| 其中：1. 基金申 | 112,347.08 | 9,645.04 | 121,992.12 |

| | | | |
|----------------------------------------|---------------------------------------------|---------------|----------------|
| 购款 | | | |
| 2. 基金赎回款 | -70,111,461.78 | -5,571,615.77 | -75,683,077.55 |
| 四、本期向基金份额持有人分配利润产生的基金净值变动（净值减少以“-”号填列） | - | - | - |
| 五、期末所有者权益（基金净值） | 25,981,954.35 | 3,398,080.77 | 29,380,035.12 |
| 项目 | 上年度可比期间 2020 年 1 月 1 日至 2020 年 12 月 31 日 | | |
| | 实收基金 | 未分配利润 | 所有者权益合计 |
| 一、期初所有者权益（基金净值） | 59,750,105.34 | 2,120,907.60 | 61,871,012.94 |
| 二、本期经营活动产生的基金净值变动数（本期利润） | - | 3,521,232.40 | 3,521,232.40 |
| 三、本期基金份额交易产生的基金净值变动数（净值减少以“-”号填列） | 36,230,963.71 | 1,368,131.38 | 37,599,095.09 |
| 其中：1. 基金申购款 | 59,721,866.10 | 2,150,288.85 | 61,872,154.95 |
| 2. 基金赎回款 | -23,490,902.39 | -782,157.47 | -24,273,059.86 |
| 四、本期向基金份额持有人分配利润产生的基金净值变动（净值减少以“-”号填列） | - | - | - |
| 五、期末所有者权益（基金净值） | 95,981,069.05 | 7,010,271.38 | 102,991,340.43 |

注：后附报表附注为本财务报表的组成部分。

报表附注为财务报表的组成部分。

本报告 7.1 至 7.4 财务报表由下列负责人签署：

赵万里

曹华玮

邵恒

基金管理人负责人

主管会计工作负责人

会计机构负责人

7.4 报表附注

7.4.1 基金基本情况

华富星玉衡一年定期开放混合型证券投资基金（以下简称本基金或基金）经中国证券监督管理委员会（以下简称中国证监会）（证监许可[2017]905 号）核准。基金合同于 2017 年 12 月 13 日生效。本基金为契约型开放式，存续期限不定期。设立时募集资金到位情况经天健会计师事务所（特殊普通合伙）验资并出具《验资报告》（天健验（2017）6-78 号）。有关基金设立文件已按规定向中国证监会备案。本基金的管理人和基金份额登记机构为华富基金管理有限公司，基金托管人为中国建设银行股份有限公司。

根据《华富星玉衡一年定期开放混合型证券投资基金基金合同》的规定，本基金的资产配置范围为：股票资产占基金资产的 0%-30%，本基金在开放期、封闭期前一个月以及封闭期最后一个月不受上述投资比例限制，权证投资比例不得超过基金资产净值的 3%。

7.4.2 会计报表的编制基础

本基金财务报表以持续经营为编制基础。

7.4.3 遵循企业会计准则及其他有关规定的声明

本财务报表符合企业会计准则的要求，同时参照中国证券投资基金业协会颁布的《证券投资基金会计核算业务指引》和中国证监会允许的基金行业实务操作，真实、完整地反映了基金的财务状况、经营成果和净值变动等有关信息。

7.4.4 重要会计政策和会计估计

本基金财务报表所载财务信息根据下列依照企业会计准则、《证券投资基金会计核算业务指引》和其他相关规定所厘定的主要会计政策和会计估计编制。

7.4.4.1 会计年度

本基金会计年度为公历 1 月 1 日起至 12 月 31 日止。

7.4.4.2 记账本位币

本基金以人民币为记账本位币；记账本位币单位为元。

7.4.4.3 金融资产和金融负债的分类

(1) 金融资产在初始确认时划分为以下四类：以公允价值计量且其变动计入当期损益的金融资产、持有至到期投资、贷款和应收款项、可供出售金融资产。

金融资产的分类取决于本基金对金融资产的持有意图和持有能力。本基金目前持有的股票投资、债券投资和衍生工具（主要为权证投资）划分为以公允价值计量且其变动计入当期损益的金融资

产，其他金融资产划分为贷款和应收款项，暂无金融资产划分为可供出售金融资产或持有至到期投资。

(2) 金融负债在初始确认时划分为以下两类：以公允价值计量且其变动计入当期损益的金融负债（包括交易性金融负债和在初始确认时指定为以公允价值计量且其变动计入当期损益的金融负债）、其他金融负债。

7.4.4.4 金融资产和金融负债的初始确认、后续计量和终止确认

本基金成为金融工具合同的一方时，确认一项金融资产或金融负债。初始确认金融资产或金融负债时，按照公允价值计量；对于以公允价值计量且其变动计入当期损益的金融资产和金融负债，相关交易费用直接计入当期损益；对于其他类别的金融资产或金融负债，相关交易费用计入初始确认金额。

本基金按照公允价值对金融资产进行后续计量，且不扣除将来处置该金融资产时可能发生的交易费用，但下列情况除外：(1) 持有至到期投资以及贷款和应收款项采用实际利率法，按摊余成本计量；(2) 在活跃市场中没有报价且其公允价值不能可靠计量的权益工具投资，以及与该权益工具挂钩并须通过交付该权益工具结算的衍生金融资产，按照成本计量。

本基金采用实际利率法，按摊余成本对金融负债进行后续计量，但下列情况除外：(1) 以公允价值计量且其变动计入当期损益的金融负债，按照公允价值计量，且不扣除将来结清金融负债时可能发生的交易费用；(2) 与在活跃市场中没有报价、公允价值不能可靠计量的权益工具挂钩并须通过交付该权益工具结算的衍生金融负债，按照成本计量；(3) 不属于指定为以公允价值计量且其变动计入当期损益的金融负债的财务担保合同，或没有指定为以公允价值计量且其变动计入当期损益并将以低于市场利率贷款的贷款承诺，在初始确认后按照下列两项金额之中的较高者进行后续计量：1) 按照《企业会计准则第 13 号——或有事项》确定的金额；2) 初始确认金额扣除按照《企业会计准则第 14 号——收入》的原则确定的累积摊销额后的余额。

金融资产或金融负债公允价值变动形成的利得或损失，除与套期保值有关外，按照如下方法处理：

(1) 以公允价值计量且其变动计入当期损益的金融资产或金融负债公允价值变动形成的利得或损失，计入公允价值变动收益；在资产持有期间所取得的利息或现金股利，确认为投资收益；处置时，将实际收到的金额与初始入账金额之间的差额确认为投资收益，同时调整公允价值变动收益。(2) 可供出售金融资产的公允价值变动计入其他综合收益；持有期间按实际利率法计算的利息，计入投资收益；可供出售权益工具投资的现金股利，于被投资单位宣告发放股利时计入投资收益；处置时，将实际收到的金额与账面价值扣除原直接计入其他综合收益的公允价值变动累计额之后的差额确认为投资收益。

当收取某项金融资产现金流量的合同权利已终止或该金融资产所有权上几乎所有的风险和报酬已转移时，终止确认该金融资产；当金融负债的现时义务全部或部分解除时，相应终止确认该金融负债或其一部分。

7.4.4.5 金融资产和金融负债的估值原则

(1) 估值原则

本基金持有的股票投资、债券投资和衍生金融工具，采用在当前情况下适用并且有足够可利用数据和其他信息支持的估值技术确定相关金融资产和金融负债的公允价值。公司将估值技术使用的输入值分以下层级，并依次使用：

- 1) 第一层次输入值是在计量日能够取得的相同资产或负债在活跃市场上未经调整的报价；
- 2) 第二层次输入值是除第一层次输入值外相关资产或负债直接或间接可观察的输入值，包括：活跃市场中类似资产或负债的报价；非活跃市场中相同或类似资产或负债的报价；除报价以外的其他可观察输入值，如在正常报价间隔期间可观察的利率和收益率曲线等；市场验证的输入值等；
- 3) 第三层次输入值是相关资产或负债的不可观察输入值，包括不能直接观察或无法由可观察市场数据验证的利率、股票波动率、企业合并中承担的弃置义务的未来现金流量、使用自身数据做出的财务预测等。

(2) 估值方法及关键假设

- 1) 根据《中国证监会关于证券投资基金估值业务的指导意见》（中国证券监督管理委员会公告（2017）13号）规定，在下列情况下本基金采用的估值方法及关键假设如下：

① 对存在活跃市场且能够获取相同资产或负债报价的投资品种，在估值日有报价的，除会计准则规定的例外情况外，将该报价不加调整地应用于该资产或负债的公允价值计量。估值日无报价且最近交易日后未发生影响公允价值计量的重大事件的，采用最近交易日的报价确定公允价值。有充足证据表明估值日或最近交易日的报价不能真实反映公允价值的，对报价进行调整，确定公允价值。

与上述投资品种相同，但具有不同特征的，应以相同资产或负债的公允价值为基础，并在估值技术中考虑不同特征因素的影响。

② 对不存在活跃市场的投资品种，采用在当前情况下适用并且有足够可利用数据和其他信息支持的估值技术确定公允价值。采用估值技术确定公允价值时，优先使用可观察输入值，只有在无法取得相关资产或负债可观察输入值或取得不切实可行的情况下，才可以使用不可观察输入值。

③ 如经济环境发生重大变化或证券发行人发生影响证券价格的重大事件，使潜在估值调整对前一估值日的基金资产净值的影响在 0.25%以上的，对估值进行调整并确定公允价值。

2) 对于发行时明确一定期限限售期的股票（包括但不限于非公开发行股票、首次公开发行股票时公司股东公开发售股份、通过大宗交易取得的带限售期的股票等，不包括停牌、新发行未上市、回购交易中的质押券等流通受限股票），根据中国证券投资基金业协会《关于发布《证券投资基金投资流通受限股票估值指引（试行）》的通知》（中基协发〔2017〕6号），估值处理如下：

① 流通受限股票按以下公式确定估值日该流通受限股票的价值： $FV=S \times (1-LoMD)$

其中：FV：估值日该流通受限股票的价值；S：估值日在证券交易所上市交易的同一股票的公允价值；LoMD：该流通受限股票剩余限售期对应的流动性折扣。

② 引入看跌期权计算该流通受限股票对应的流动性折扣。 $LoMD=P/S$ ，P 是估值日看跌期权的价格。

③ 证券投资基金持有的流通受限股票在估值日按平均价格亚式期权模型确定估值日看跌期权的价格。

7.4.4.6 金融资产和金融负债的抵销

本基金持有的资产和承担的负债基本为金融资产和金融负债。当本基金依法有权抵销债权债务且交易双方准备按净额结算时，金融资产与金融负债按抵销后的净额在资产负债表列示。

7.4.4.7 实收基金

实收基金为对外发行的基金份额所募集的总金额在扣除损益平准金分摊部分后的余额。由于申购和赎回引起的实收基金变动分别于基金申购确认日及基金赎回确认日认列。上述申购和赎回分别包括基金转换所引起的转入基金的实收基金增加和转出基金的实收基金减少。

7.4.4.8 损益平准金

损益平准金包括已实现平准金和未实现平准金。已实现平准金指在申购或赎回基金份额时，申购或赎回款项中包含的按累计未分配的已实现损益占基金净值比例计算的金额。未实现平准金指在申购或赎回基金份额时，申购或赎回款项中包含的按累计未实现利得/（损失）占基金净值比例计算的金额。损益平准金于基金申购确认日或基金赎回确认日认列，并于期末全额转入未分配利润/（累计亏损）。

7.4.4.9 收入/（损失）的确认和计量

股票投资在持有期间应取得的现金股利扣除由上市公司代扣代缴的个人所得税后的净额确认为投资收益。债券投资在持有期间应取得的按票面利率计算的利息扣除在适用情况下由债券发行企业代扣代缴的个人所得税后的净额确认为利息收入。

以公允价值计量且其变动计入当期损益的金融资产在持有期间的公允价值变动确认为公允价值变动损益；处置时其公允价值与初始确认金额之间的差额确认为投资收益，其中包括从公允价值变

动损益结转的公允价值累计变动额。

应收款项在持有期间确认的利息收入按实际利率法计算，实际利率法与直线法差异较小的按直线法近似计算。

7.4.4.10 费用的确认和计量

本基金的管理人报酬和托管费在费用涵盖期间按基金合同约定的费率和计算方法逐日确认；

卖出回购金融资产支出，按卖出回购金融资产的摊余成本及实际利率（当实际利率与合同利率差异较小时，也可以用合同利率）在回购期内逐日计提；

其他费用系根据有关法规及相应协议规定，按实际支出金额，列入当期基金费用。如果影响基金份额净值小数点后最后一位的，则采用待摊或预提的方法。

7.4.4.11 基金的收益分配政策

每一基金份额享有同等分配权。本基金收益以现金形式及红利再投资形式分配。期末可供分配利润指期末资产负债表中未分配利润与未分配利润中已实现收益的孰低数。经宣告的拟分配基金收益于分红除权日从持有人权益转出。

7.4.4.12 其他重要的会计政策和会计估计

无。

7.4.5 会计政策和会计估计变更以及差错更正的说明

7.4.5.1 会计政策变更的说明

本报告期本基金会计政策无变更。

7.4.5.2 会计估计变更的说明

本报告期本基金会计估计无变更。

7.4.5.3 差错更正的说明

本报告期本基金无重大会计差错。

7.4.6 税项

根据财政部、国家税务总局《关于企业所得税若干优惠政策的通知》（财税〔2008〕1号）、《关于实施上市公司股息红利差别化个人所得税政策有关问题的通知》（财税〔2012〕85号）、《关于上市公司股息红利差别化个人所得税政策有关问题的通知》（财税〔2015〕101号）、《关于全面推开营业税改征增值税试点的通知》（财税〔2016〕36号）、《关于进一步明确全面推开营改增试点金融业有关政策的通知》（财税〔2016〕46号）、《关于明确金融 房地产开发 教育辅助服务等增值税政策的通知》（财税〔2016〕140号）、《关于资管产品增值税有关问题的通知》（财税〔2017〕56号）、《关于金融机构同业往来等增值税补充政策的通知》（财税〔2016〕70号）、《关于租入固

定资产进项税额抵扣等增值税政策的通知》（财税〔2017〕90 号）及其他相关税务法规和实务操作，主要税项列示如下：

（一）自 2018 年 1 月 1 日起，资管产品管理人运营资管产品过程中发生的增值税应税行为，暂适用简易计税方法，按照 3% 的征收率缴纳增值税。

（二）对基金买卖股票、债券的差价收入，暂免征收企业所得税；

（三）证券投资基金从公开发行和转让市场取得的上市公司股票，持股期限在 1 个月以内（含 1 个月）的，其股息红利所得全额计入应纳税所得额；持股期限在 1 个月以上至 1 年（含 1 年）的，暂减按 50% 计入应纳税所得额；持股期限超过 1 年的，暂减按 25% 计入应纳税所得额。上述所得统一适用 20% 的税率计征个人所得税。

主要税种及税率列示如下：

| 税 种 | 计 税 依 据 | 税 率 |
|---------|------------------|-----|
| 增值税 | 以按税法规定计算的金融服务销售额 | 3% |
| 城市维护建设税 | 实际缴纳的流转税税额 | 7% |
| 教育费附加 | 实际缴纳的流转税税额 | 3% |
| 地方教育附加 | 实际缴纳的流转税税额 | 2% |

7.4.7 重要财务报表项目的说明

7.4.7.1 银行存款

单位：人民币元

| 项目 | 本期末 2021 年 12 月 31 日 | 上年度末 2020 年 12 月 31 日 |
|----------------|-------------------------|--------------------------|
| 活期存款 | 2,323,353.68 | 119,178.76 |
| 定期存款 | — | — |
| 其中：存款期限 1 个月以内 | — | — |
| 存款期限 1-3 个月 | — | — |
| 存款期限 3 个月以上 | — | — |
| 其他存款 | — | — |
| 合计 | 2,323,353.68 | 119,178.76 |

7.4.7.2 交易性金融资产

单位：人民币元

| 项目 | 本期末 2021 年 12 月 31 日 | | |
|----|-------------------------|--------------|------------|
| | 成本 | 公允价值 | 公允价值变动 |
| 股票 | 2,775,611.90 | 2,747,409.00 | -28,202.90 |

| | | | | |
|---------------|--------------------------|---------------|---------------|-------------|
| 贵金属投资-金交所黄金合约 | | - | - | - |
| 债券 | 交易所市场 | 13,428,718.27 | 14,149,733.47 | 721,015.20 |
| | 银行间市场 | 2,048,360.68 | 2,029,000.00 | -19,360.68 |
| | 合计 | 15,477,078.95 | 16,178,733.47 | 701,654.52 |
| 资产支持证券 | | - | - | - |
| 基金 | | - | - | - |
| 其他 | | - | - | - |
| 合计 | | 18,252,690.85 | 18,926,142.47 | 673,451.62 |
| 项目 | 上年度末 2020 年 12 月 31 日 | | | |
| | | 成本 | 公允价值 | 公允价值变动 |
| 股票 | | 11,570,369.50 | 11,331,255.96 | -239,113.54 |
| 贵金属投资-金交所黄金合约 | | - | - | - |
| 债券 | 交易所市场 | 27,442,066.98 | 27,575,818.72 | 133,751.74 |
| | 银行间市场 | 26,182,007.15 | 26,176,700.00 | -5,307.15 |
| | 合计 | 53,624,074.13 | 53,752,518.72 | 128,444.59 |
| 资产支持证券 | | - | - | - |
| 基金 | | - | - | - |
| 其他 | | - | - | - |
| 合计 | | 65,194,443.63 | 65,083,774.68 | -110,668.95 |

7.4.7.3 衍生金融资产/负债

注：本基金本报告期末和上年度末无衍生金融资产/负债。

7.4.7.4 买入返售金融资产

7.4.7.4.1 各项买入返售金融资产期末余额

单位：人民币元

| 项目 | 本期末 2021 年 12 月 31 日 | |
|-------|--------------------------|-----------|
| | 账面余额 | 其中：买断式逆回购 |
| 交易所市场 | 8,000,000.00 | - |
| 银行间市场 | - | - |
| 合计 | 8,000,000.00 | - |
| 项目 | 上年度末 2020 年 12 月 31 日 | |
| | 账面余额 | 其中：买断式逆回购 |
| 交易所市场 | 34,000,000.00 | - |
| 银行间市场 | - | - |
| 合计 | 34,000,000.00 | - |

7.4.7.4.2 期末买断式逆回购交易中取得的债券

注：本基金本报告期末和上年度末无买断式逆回购交易中取得的债券。

7.4.7.5 应收利息

单位：人民币元

| 项目 | 本期末 2021 年 12 月 31 日 | 上年度末 2020 年 12 月 31 日 |
|------------|-------------------------|--------------------------|
| 应收活期存款利息 | 219.45 | 512.47 |
| 应收定期存款利息 | - | - |
| 应收其他存款利息 | - | - |
| 应收结算备付金利息 | 3.52 | 1,465.09 |
| 应收债券利息 | 199,498.07 | 1,038,323.38 |
| 应收资产支持证券利息 | - | - |
| 应收买入返售证券利息 | 6,592.88 | -11,988.49 |
| 应收申购款利息 | - | - |
| 应收黄金合约拆借孳息 | - | - |
| 应收出借证券利息 | - | - |
| 其他 | 1.10 | 7.92 |
| 合计 | 206,315.02 | 1,028,320.37 |

注：“其他”为应收结算保证金利息。

7.4.7.6 其他资产

注：本基金本报告期末和上年度末无其他资产。

7.4.7.7 应付交易费用

单位：人民币元

| 项目 | 本期末 2021 年 12 月 31 日 | 上年度末 2020 年 12 月 31 日 |
|-------------|-------------------------|--------------------------|
| 交易所市场应付交易费用 | 3,953.95 | - |
| 银行间市场应付交易费用 | - | 3,783.54 |
| 合计 | 3,953.95 | 3,783.54 |

7.4.7.8 其他负债

单位：人民币元

| 项目 | 本期末 2021 年 12 月 31 日 | 上年度末 2020 年 12 月 31 日 |
|-------------|-------------------------|--------------------------|
| 应付券商交易单元保证金 | - | - |
| 应付赎回费 | - | - |
| 应付证券出借违约金 | - | - |
| 上清账户维护费 | 4,500.00 | 4,500.00 |
| 应付审计费 | 40,000.00 | 40,000.00 |
| 中债账户维护费 | 4,500.00 | 4,500.00 |
| 应付信息披露费 | 7,890.48 | 80,000.00 |
| 合计 | 56,890.48 | 129,000.00 |

7.4.7.9 实收基金

金额单位：人民币元

华富星玉衡混合 A

| 项目 | 本期 2021 年 1 月 1 日至 2021 年 12 月 31 日 | |
|---------------|----------------------------------------|----------------|
| | 基金份额（份） | 账面金额 |
| 上年度末 | 74,484,344.57 | 74,484,344.57 |
| 本期申购 | 111,205.17 | 111,205.17 |
| 本期赎回（以“-”号填列） | -53,925,707.07 | -53,925,707.07 |
| -基金拆分/份额折算前 | - | - |
| 基金拆分/份额折算调整 | - | - |
| 本期申购 | - | - |
| 本期赎回（以“-”号填列） | - | - |
| 本期末 | 20,669,842.67 | 20,669,842.67 |

华富星玉衡混合 C

| 项目 | 本期 2021 年 1 月 1 日至 2021 年 12 月 31 日 | |
|---------------|----------------------------------------|----------------|
| | 基金份额（份） | 账面金额 |
| 上年度末 | 21,496,724.48 | 21,496,724.48 |
| 本期申购 | 1,141.91 | 1,141.91 |
| 本期赎回（以“-”号填列） | -16,185,754.71 | -16,185,754.71 |
| -基金拆分/份额折算前 | - | - |
| 基金拆分/份额折算调整 | - | - |
| 本期申购 | - | - |
| 本期赎回（以“-”号填列） | - | - |
| 本期末 | 5,312,111.68 | 5,312,111.68 |

注：注：申购含红利再投、转换入份额，赎回含转换出份额。

7.4.7.10 未分配利润

单位：人民币元

华富星玉衡混合 A

| 项目 | 已实现部分 | 未实现部分 | 未分配利润合计 |
|------------------------|---------------|-------------|---------------|
| 上年度末 | 5,628,863.37 | 125,379.26 | 5,754,242.63 |
| 本期利润 | 961,035.04 | 617,605.42 | 1,578,640.46 |
| 本期基金份额 交易产生的变 动数 | -4,192,584.64 | -324,916.34 | -4,517,500.98 |
| 其中：基金申 购款 | 8,706.34 | 860.91 | 9,567.25 |
| 基金赎 回款 | -4,201,290.98 | -325,777.25 | -4,527,068.23 |
| 本期已分配利 | - | - | - |

| | | | |
|-----|--------------|------------|--------------|
| 润 | | | |
| 本期末 | 2,397,313.77 | 418,068.34 | 2,815,382.11 |

华富星玉衡混合 C

| 项目 | 已实现部分 | 未实现部分 | 未分配利润合计 |
|----------------|--------------|------------|---------------|
| 上年度末 | 1,221,567.38 | 34,461.37 | 1,256,028.75 |
| 本期利润 | 204,624.51 | 166,515.15 | 371,139.66 |
| 本期基金份额交易产生的变动数 | -948,624.80 | -95,844.95 | -1,044,469.75 |
| 其中：基金申购款 | 67.34 | 10.45 | 77.79 |
| 基金赎回款 | -948,692.14 | -95,855.40 | -1,044,547.54 |
| 本期已分配利润 | - | - | - |
| 本期末 | 477,567.09 | 105,131.57 | 582,698.66 |

7.4.7.11 存款利息收入

单位：人民币元

| 项目 | 本期 2021 年 1 月 1 日至 2021 年 12 月 31 日 | 上年度可比期间 2020 年 1 月 1 日至 2020 年 12 月 31 日 |
|-----------|----------------------------------------|---------------------------------------------|
| 活期存款利息收入 | 11,983.77 | 12,133.32 |
| 定期存款利息收入 | - | - |
| 其他存款利息收入 | - | - |
| 结算备付金利息收入 | 8,901.40 | 43,658.26 |
| 其他 | 119.00 | 199.04 |
| 合计 | 21,004.17 | 55,990.62 |

注：本期“其他”为结算保证金利息收入。

7.4.7.12 股票投资收益

7.4.7.12.1 股票投资收益项目构成

单位：人民币元

| 项目 | 本期 2021年1月1日至2021年12月31日 | 上年度可比期间 2020年1月1日至2020年12月31日 |
|------------------|-----------------------------|----------------------------------|
| 股票投资收益——买卖股票差价收入 | 96,665.78 | 2,072,573.39 |
| 股票投资收益——赎回差价收入 | - | - |
| 股票投资收益——申购 | - | - |

| | | |
|----------------------|-----------|--------------|
| 差价收入 | | |
| 股票投资收益——证券 出借差价收入 | - | - |
| 合计 | 96,665.78 | 2,072,573.39 |

7.4.7.12.2 股票投资收益——买卖股票差价收入

单位：人民币元

| 项目 | 本期 2021 年 1 月 1 日至 2021 年 12 月 31 日 | 上年度可比期间 2020 年 1 月 1 日至 2020 年 12 月 31 日 |
|----------------|-------------------------------------------|------------------------------------------------|
| 卖出股票成交总额 | 18,887,112.38 | 53,101,072.99 |
| 减：卖出股票成本总 额 | 18,790,446.60 | 51,028,499.60 |
| 买卖股票差价收入 | 96,665.78 | 2,072,573.39 |

7.4.7.13 债券投资收益

7.4.7.13.1 债券投资收益项目构成

单位：人民币元

| 项目 | 本期 2021年1月1日至2021年12月31 日 | 上年度可比期间 2020年1月1日至2020年12月31 日 |
|---------------------------------------|---------------------------------|--------------------------------------|
| 债券投资收益——买卖 债券（、债转股及债券 到期兑付）差价收入 | 558,742.89 | -122,368.38 |
| 债券投资收益——赎回 差价收入 | - | - |
| 债券投资收益——申购 差价收入 | - | - |
| 合计 | 558,742.89 | -122,368.38 |

7.4.7.13.2 债券投资收益——买卖债券差价收入

单位：人民币元

| 项目 | 本期 2021年1月1日至2021年12月31 日 | 上年度可比期间 2020年1月1日至2020年12月 31日 |
|---------------------------|---------------------------------|--------------------------------------|
| 卖出债券（、债转股及债 券到期兑付）成交总额 | 68,483,589.65 | 252,134,534.19 |
| 减：卖出债券（、债转股 | 66,467,559.91 | 246,712,247.00 |

| | | |
|--------------|--------------|--------------|
| 及债券到期兑付)成本总额 | | |
| 减：应收利息总额 | 1,457,286.85 | 5,544,655.57 |
| 买卖债券差价收入 | 558,742.89 | -122,368.38 |

7.4.7.13.3 资产支持证券投资收益

注：本基金本报告期内和上年度可比期间无资产支持证券投资收益。

7.4.7.14 贵金属投资收益

注：本基金本报告期内和上年度期间无贵金属投资收益。

7.4.7.15 衍生工具收益

注：本基金本报告期内和上年度可比期间无衍生工具收益。

7.4.7.16 股利收益

单位：人民币元

| 项目 | 本期 2021年1月1日至2021年12月31日 | 上年度可比期间 2020年1月1日至2020年12月31日 |
|---------------|-----------------------------|----------------------------------|
| 股票投资产生的股利收益 | 82,027.54 | 257,799.99 |
| 其中：证券出借权益补偿收入 | - | - |
| 基金投资产生的股利收益 | - | - |
| 合计 | 82,027.54 | 257,799.99 |

7.4.7.17 公允价值变动收益

单位：人民币元

| 项目名称 | 本期 2021年1月1日至2021年12月31日 | 上年度可比期间 2020年1月1日至2020年12月31日 |
|------------------------|-----------------------------|----------------------------------|
| 1. 交易性金融资产 | 784,120.57 | -1,571,493.29 |
| 股票投资 | 210,910.64 | -705,904.54 |
| 债券投资 | 573,209.93 | -865,588.75 |
| 资产支持证券投资 | - | - |
| 基金投资 | - | - |
| 贵金属投资 | - | - |
| 其他 | - | - |
| 2. 衍生工具 | - | - |
| 权证投资 | - | - |
| 3. 其他 | - | - |
| 减：应税金融商品公允价值变动产生的预估增值税 | - | - |

| | | |
|----|------------|---------------|
| 合计 | 784,120.57 | -1,571,493.29 |
|----|------------|---------------|

7.4.7.18 其他收入

单位：人民币元

| 项目 | 本期 2021 年 1 月 1 日至 2021 年 12 月 31 日 | 上年度可比期间 2020 年 1 月 1 日至 2020 年 12 月 31 日 |
|---------|-------------------------------------------|------------------------------------------------|
| 基金赎回费收入 | 1.50 | - |
| 合计 | 1.50 | - |

7.4.7.19 交易费用

单位：人民币元

| 项目 | 本期 2021 年 1 月 1 日至 2021 年 12 月 31 日 | 上年度可比期间 2020 年 1 月 1 日至 2020 年 12 月 31 日 |
|-----------|-------------------------------------------|---------------------------------------------|
| 交易所市场交易费用 | 50,358.20 | 172,039.80 |
| 银行间市场交易费用 | 1,025.00 | 5,128.75 |
| 合计 | 51,383.20 | 177,168.55 |

7.4.7.20 其他费用

单位：人民币元

| 项目 | 本期 2021 年 1 月 1 日至 2021 年 12 月 31 日 | 上年度可比期间 2020 年 1 月 1 日至 2020 年 12 月 31 日 |
|---------|-------------------------------------------|---------------------------------------------|
| 审计费用 | 40,000.00 | 40,000.00 |
| 信息披露费 | 7,890.48 | 80,000.00 |
| 证券出借违约金 | - | - |
| 银行费用 | 731.73 | 6,520.83 |
| 账户维护费 | 35,250.00 | 36,360.00 |
| 其他 | 1,200.00 | 1,200.00 |
| 合计 | 85,072.21 | 164,080.83 |

注：“其他”所列金额为上清所查询服务费。

7.4.8 或有事项、资产负债表日后事项的说明

7.4.8.1 或有事项

无。

7.4.8.2 资产负债表日后事项

无。

7.4.9 关联方关系

| 关联方名称 | 与本基金的关系 |
|----------------------|------------------|
| 华富基金管理有限公司 | 基金管理人、注册登记人、销售机构 |
| 中国建设银行股份有限公司（“建设银行”） | 基金托管人、基金销售机构 |
| 华安证券股份有限公司（“华安证券”） | 基金管理人的股东、代销机构 |

| | |
|------------------|-----------|
| 安徽省信用融资担保集团有限公司 | 基金管理人的股东 |
| 合肥兴泰金融控股（集团）有限公司 | 基金管理人的股东 |
| 上海华富利得资产管理有限公司 | 基金管理人的子公司 |

7.4.10 本报告期及上年度可比期间的关联方交易

7.4.10.1 通过关联方交易单元进行的交易

7.4.10.1.1 股票交易

金额单位：人民币元

| 关联方名称 | 本期 2021 年 1 月 1 日至 2021 年 12 月 31 日 | | 上年度可比期间 2020 年 1 月 1 日至 2020 年 12 月 31 日 | |
|-------|----------------------------------------|-------------------------|---------------------------------------------|-------------------------|
| | 成交金额 | 占当期股票 成交总额的比例 (%) | 成交金额 | 占当期股票 成交总额的比例 (%) |
| 华安证券 | 25,833,414.01 | 90.82 | 106,963,323.60 | 100.00 |

7.4.10.1.2 债券交易

金额单位：人民币元

| 关联方名称 | 本期 2021 年 1 月 1 日至 2021 年 12 月 31 日 | | 上年度可比期间 2020 年 1 月 1 日至 2020 年 12 月 31 日 | |
|-------|----------------------------------------|-------------------------|---------------------------------------------|-------------------------|
| | 成交金额 | 占当期债券 成交总额的比例 (%) | 成交金额 | 占当期债券 成交总额的比例 (%) |
| 华安证券 | 46,249,669.85 | 96.33 | 229,159,261.08 | 100.00 |

7.4.10.1.3 债券回购交易

金额单位：人民币元

| 关联方名称 | 本期 2021 年 1 月 1 日至 2021 年 12 月 31 日 | | 上年度可比期间 2020 年 1 月 1 日至 2020 年 12 月 31 日 | |
|-------|----------------------------------------|---------------------------|---------------------------------------------|---------------------------|
| | 成交金额 | 占当期债券回购 成交总额的比例 (%) | 成交金额 | 占当期债券回购 成交总额的比例 (%) |
| 华安证券 | 969,600,000.00 | 96.54 | 6,466,298,000.00 | 100.00 |

7.4.10.1.4 权证交易

注：本基金本报告期内及上年度可比期间内未通过关联方交易单元进行权证交易。

7.4.10.1.5 应支付关联方的佣金

金额单位：人民币元

| 关联方名称 | 本期 2021年1月1日至2021年12月31日 | | | |
|-------|----------------------------------|-------------------|--------------|---------------------|
| | 当期 佣金 | 占当期佣金总量 的比例（%） | 期末应付佣金余 额 | 占期末应付佣金 总额的比例（%） |
| 华安证券 | 26,075.25 | 91.37 | 1,491.89 | 37.73 |
| 关联方名称 | 上年度可比期间 2020年1月1日至2020年12月31日 | | | |
| | 当期 佣金 | 占当期佣金总量 的比例（%） | 期末应付佣金余 额 | 占期末应付佣金 总额的比例（%） |
| 华安证券 | 107,364.43 | 100.00 | - | - |

7.4.10.2 关联方报酬

7.4.10.2.1 基金管理费

单位：人民币元

| 项目 | 本期 2021年1月1日至2021年12 月31日 | 上年度可比期间 2020年1月1日至2020年 12月31日 |
|-----------------|---------------------------------|--------------------------------------|
| 当期发生的基金应支付的管理费 | 204,721.00 | 597,968.14 |
| 其中：支付销售机构的客户维护费 | 39,676.39 | 219,818.54 |

注：基金管理费按前一日基金资产净值 0.60%的年费率逐日计提，按月支付。计算方法 $H = E \times \text{年管理费率} \div \text{当年天数}$ （H 为每日应计提的基金管理费，E 为前一日基金资产净值）。

7.4.10.2.2 基金托管费

单位：人民币元

| 项目 | 本期 2021年1月1日至2021年12 月31日 | 上年度可比期间 2020年1月1日至2020年 12月31日 |
|----------------|---------------------------------|--------------------------------------|
| 当期发生的基金应支付的托管费 | 68,240.35 | 199,322.71 |

注：基金托管费按前一日基金资产净值 0.20%的年费率逐日计提，按月支付。计算方法 $H = E \times \text{年托管费率} \div \text{当年天数}$ （H 为每日应计提的基金托管费，E 为前一日基金资产净值）。

7.4.10.2.3 销售服务费

单位：人民币元

| 获得销售服务费的各关联方名称 | 本期 2021年1月1日至2021年12月31日 |
|----------------|-----------------------------|
| | 当期发生的基金应支付的销售服务费 |

| | 华富星玉衡混合 A | 华富星玉衡混合 C | 合计 |
|----------------|---------------------------------------------|------------|------------|
| 中国建设银行股份有限公司 | — | 42,063.55 | 42,063.55 |
| 华安证券 | — | 100.71 | 100.71 |
| 合计 | — | 42,164.26 | 42,164.26 |
| 获得销售服务费的各关联方名称 | 上年度可比期间 2020 年 1 月 1 日至 2020 年 12 月 31 日 | | |
| | 当期发生的基金应支付的销售服务费 | | |
| | 华富星玉衡混合 A | 华富星玉衡混合 C | 合计 |
| 中国建设银行股份有限公司 | — | 132,660.50 | 132,660.50 |
| 华安证券 | — | 1,212.32 | 1,212.32 |
| 合计 | — | 133,872.82 | 133,872.82 |

注：本基金 A 类基金份额不收取销售服务费；C 类基金份额的销售服务费按前一日 C 类基金资产净值的 0.60% 年费率每日计提，逐日累计至每个月月末，按月支付。计算公式 $H = E \times \text{年销售服务费率} \div \text{当年天数}$ （H 为 C 类基金份额每日应计提的基金销售服务费，E 为 C 类基金份额前一日基金资产净值）。

7.4.10.3 与关联方进行银行间同业市场的债券(含回购)交易

注：本基金本报告期内和上年度可比期间未与关联方进行银行间同业市场的债券(含回购)交易。

7.4.10.4 报告期内转融通证券出借业务发生重大关联交易事项的说明

7.4.10.4.1 与关联方通过约定申报方式进行的适用固定期限费率的证券出借业务的情况

注：本基金本报告期及上年度可比期间无与关联方通过约定申报方式进行适用固定期限费率的证券出借业务。

7.4.10.4.2 与关联方通过约定申报方式进行的适用市场化期限费率的证券出借业务的情况

注：本基金本报告期及上年度可比期间无与关联方通过约定申报方式进行的适用市场化期限费率的证券出借业务。

7.4.10.5 各关联方投资本基金的情况

7.4.10.5.1 报告期内基金管理人运用固有资金投资本基金的情况

份额单位：份

| 项目 | 本期 2021 年 1 月 1 日至 2021 年 12 月 31 日 | 本期 2021 年 1 月 1 日至 2021 年 12 月 31 日 |
|----------------------------------|------------------------------------------------|------------------------------------------------|
| | 华富星玉衡混合 A | 华富星玉衡混合 C |
| 基金合同生效日（2017 年 12 月 13 日）持有的基金份额 | 15,499,697.50 | 0.00 |
| 报告期初持有的基金份额 | 15,499,697.50 | 0.00 |
| 报告期间申购/买入总份额 | 0.00 | 0.00 |
| 报告期间因拆分变动份额 | 0.00 | 0.00 |
| 减：报告期间赎回/卖出总份 额 | 0.00 | 0.00 |
| 报告期末持有的基金份额 | 15,499,697.50 | 0.00 |
| 报告期末持有的基金份额 占基金总份额比例 | 59.66% | 0% |
| 项目 | 上年度可比期间 2020 年 1 月 1 日至 2020 年 12 月 31 日 | 上年度可比期间 2020 年 1 月 1 日至 2020 年 12 月 31 日 |
| | 华富星玉衡混合 A | 华富星玉衡混合 C |
| 基金合同生效日（2017 年 12 月 13 日）持有的基金份额 | 15,499,697.50 | 0.00 |
| 报告期初持有的基金份额 | 15,499,697.50 | 0.00 |
| 报告期间申购/买入总份额 | 0.00 | 0.00 |
| 报告期间因拆分变动份额 | 0.00 | 0.00 |
| 减：报告期间赎回/卖出总份 额 | 0.00 | 0.00 |
| 报告期末持有的基金份额 | 15,499,697.50 | 0.00 |
| 报告期末持有的基金份额 占基金总份额比例 | 16.1500% | 0.0000% |

注：关联方投资本基金的费率按照基金合同及招募说明书的规定确定，符合公允性要求，申购买入总份额里包含红利再投、转换入份额。

7.4.10.5.2 报告期末除基金管理人之外的其他关联方投资本基金的情况

注：本基金本报告期和上年度可比期基金管理人之外的其他关联方没有投资本基金。

7.4.10.6 由关联方保管的银行存款余额及当期产生的利息收入

单位：人民币元

| 关联方名称 | 本期 2021 年 1 月 1 日至 2021 年 12 月 31 日 | | 上年度可比期间 2020 年 1 月 1 日至 2020 年 12 月 31 日 | |
|--------------|----------------------------------------|-----------|---------------------------------------------|-----------|
| | 期末余额 | 当期利息收入 | 期末余额 | 当期利息收入 |
| 中国建设银行股份有限公司 | 2,323,353.68 | 11,983.77 | 119,178.76 | 12,133.32 |

注：本表仅列示活期存款余额及产生利息。

7.4.10.7 本基金在承销期内参与关联方承销证券的情况

注：本基金在本报告期内和上年度可比期间未参与关联方承销证券。

7.4.10.8 其他关联交易事项的说明

无。

7.4.11 利润分配情况

注：本基金本报告期内未进行利润分配。

7.4.12 期末(2021 年 12 月 31 日)本基金持有的流通受限证券

7.4.12.1 因认购新发/增发证券而于期末持有的流通受限证券

金额单位：人民币元

| 7.4.12.1.2 受限证券类别：债券 | | | | | | | | | | |
|----------------------|------|------------------|-----------------|--------|--------|--------|----------|-----------|-----------|----|
| 证券代码 | 证券名称 | 成功认购日 | 可流通日 | 流通受限类型 | 认购价格 | 期末估值单价 | 数量(单位：张) | 期末成本总额 | 期末估值总额 | 备注 |
| 113052 | 兴业转债 | 2021 年 12 月 29 日 | 2022 年 1 月 14 日 | 新债未上市 | 100.00 | 100.00 | 200 | 20,000.00 | 20,000.00 | - |

7.4.12.2 期末持有的暂时停牌等流通受限股票

注：本基金本期末未持有暂时停牌等流通受限股票。

7.4.12.3 期末债券正回购交易中作为抵押的债券

7.4.12.3.1 银行间市场债券正回购

注：本基金本报告期末无银行间市场债券正回购交易中作为抵押的债券。

7.4.12.3.2 交易所市场债券正回购

本基金本报告期末无交易所市场债券正回购交易中作为抵押的债券。

7.4.12.4 期末参与转融通证券出借业务的证券

注：本基金本报告期末未持有参与转融通证券出借业务的证券。

7.4.13 金融工具风险及管理

7.4.13.1 风险管理政策和组织架构

本基金在日常经营活动中面临的信用风险、流动性风险及市场风险。本基金管理人已建立董事会领导下的架构清晰、控制有效、系统全面、切实可行的风险控制体系，并设定适当的风险限额及内部控制流程，通过可靠的管理及信息系统持续监控上述各类风险。

董事会下设风险管理委员会，负责对公司风险管理制度进行审查并提供咨询和建议。总经理下设投资决策委员会和风险控制委员会，负责对公司经营及基金运作中的风险进行研究、评估和监控。公司设督察长，组织、指导公司监察稽核工作，监督检查基金及公司运作的合法合规情况和公司的内部风险控制情况。公司设有独立的监察稽核部门，监察稽核部有权对公司各部门内部风险控制制度的建立和落实情况进行检查，对公司的内部风险控制制度的合理性、有效性进行分析，提出改进意见，上报总经理，通报督察长。

7.4.13.2 信用风险

信用风险是指基金在交易过程中因交易对手未履行合约责任，或者基金所投资证券之发行人出现违约、拒绝支付到期本息，导致基金资产损失和收益变化的风险。本基金均投资于具有良好信用等级的证券，且通过分散化投资以分散信用风险。本基金投资于一家公司发行的证券市值不超过基金资产净值的 10%，且本基金与由本基金管理人管理的其他基金共同持有一家公司发行的证券不得超过该证券的 10%。

本基金在交易所进行的交易均与中国证券登记结算有限责任公司完成证券交收和款项清算，因此违约风险发生的可能性很小；基金在进行银行间同业市场交易前均对交易对手进行信用评估以控制相应的信用风险。

7.4.13.2.1 按短期信用评级列示的债券投资

单位：人民币元

| 短期信用评级 | 本期末 2021 年 12 月 31 日 | 上年度末 2020 年 12 月 31 日 |
|--------|-------------------------|--------------------------|
| A-1 | - | 13,076,600.00 |
| A-1 以下 | - | - |
| 未评级 | - | - |
| 合计 | - | 13,076,600.00 |

7.4.13.2.2 按短期信用评级列示的资产支持证券投资

注：本基金本报告期末和上年度末未持有按短期信用评级列示的资产支持证券。

7.4.13.2.3 按短期信用评级列示的同业存单投资

注：本基金本报告期末和上年度末未持有按短期信用评级列示的同业存单。

7.4.13.2.4 按长期信用评级列示的债券投资

单位：人民币元

| 长期信用评级 | 本期末 2021 年 12 月 31 日 | 上年度末 2020 年 12 月 31 日 |
|--------|-------------------------|--------------------------|
| AAA | 11,202,240.80 | 19,244,636.35 |
| AAA 以下 | 3,575,673.97 | 34,507,882.37 |
| 未评级 | 0.00 | — |
| 合计 | 14,777,914.77 | 53,752,518.72 |

7.4.13.2.5 按长期信用评级列示的资产支持证券投资

注：本基金本报告期末和上年度末未持有按长期信用评级列示的资产支持证券。

7.4.13.2.6 按长期信用评级列示的同业存单投资

注：本基金本报告期末和上年度末未持有按长期信用评级列示的同业存单。

7.4.13.3 流动性风险

7.4.13.3.1 报告期内本基金组合资产的流动性风险分析

流动性风险是指基金所持金融工具变现的难易程度。本基金的流动性风险一方面来自于基金份额持有人可随时要求赎回其持有的基金份额，另一方面来自于投资品种所处的交易市场不活跃而带来的变现困难。本基金所持大部分证券在证券交易所上市，其余亦可银行间同业市场交易。因此除在附注 7.4.12 中列示的部分基金资产流通暂时受限制不能自由转让的情况外，其余均能及时变现。此外，本基金可通过卖出回购金融资产方式借入短期资金应对流动性需求，其上限一般不超过基金持有的债券投资的公允价值。本基金所持有的金融负债的合约约定到期日均为一个月以内且不计息，可赎回基金份额净值(所有者权益)无固定到期日且不计息，因此账面余额即为未折现的合约到期现金流量。

本基金管理人每日预测本基金的流动性需求，对流动性指标进行持续的监测和分析。

7.4.13.4 市场风险

市场风险是指基金所持金融工具的公允价值或未来现金流量因所处市场各类价格因素的变动而发生波动的风险，包括市场价格风险、利率风险和外汇风险。

7.4.13.4.1 利率风险

利率风险是指基金的财务状况和现金流量受市场利率变动而发生波动的风险。本基金持有的大部分金融资产和金融负债不计息，因此本基金的收入及经营活动的现金流量在很大程度上独立于市场利率变化。本基金的生息资产主要为银行存款、结算备付金、存出保证金及债券投资等。本基金管理人每日对本基金面临的利率敏感性缺口进行监控。

7.4.13.4.1.1 利率风险敞口

单位：人民币元

| 本期末 2021 年 12 月 31 日 | 1 个月以内 | 1-3 个月 | 3 个月-1 年 | 1-5 年 | 5 年以上 | 不计息 | 合计 |
|----------------------------|---------------|--------------|--------------|--------------|--------------|--------------|---------------|
| 资产 | | | | | | | |
| 银行存款 | 2,323,353.68 | - | - | - | - | - | 2,323,353.68 |
| 结算备付金 | 7,147.24 | - | - | - | - | - | 7,147.24 |
| 存出保证金 | 2,260.71 | - | - | - | - | - | 2,260.71 |
| 交易性金融资产 | 3,700,489.70 | 1,577,299.90 | 5,309,099.30 | 4,191,025.87 | 1,400,818.70 | 2,747,409.00 | 18,926,142.47 |
| 买入返售金融资产 | 8,000,000.00 | - | - | - | - | - | 8,000,000.00 |
| 应收利息 | - | - | - | - | - | 206,315.02 | 206,315.02 |
| 应收股利 | - | - | - | - | - | - | - |
| 应收申购款 | - | - | - | - | - | - | - |
| 应收证券清算款 | - | - | - | - | - | - | - |
| 其他资产 | - | - | - | - | - | - | - |
| 资产总计 | 14,033,251.33 | 1,577,299.90 | 5,309,099.30 | 4,191,025.87 | 1,400,818.70 | 2,953,724.02 | 29,465,219.12 |
| 负债 | | | | | | | |
| 应付赎回款 | - | - | - | - | - | - | - |
| 应付管理人报酬 | - | - | - | - | - | 14,938.73 | 14,938.73 |
| 应付托管费 | - | - | - | - | - | 4,979.60 | 4,979.60 |
| 应付证券清算款 | - | - | - | - | - | - | - |
| 卖出回购金融资产款 | - | - | - | - | - | - | - |
| 应付销售服务费 | - | - | - | - | - | 2,997.89 | 2,997.89 |
| 应付交易费用 | - | - | - | - | - | 3,953.95 | 3,953.95 |
| 应付利息 | - | - | - | - | - | - | - |

| | | | | | | | |
|--------------------------|---------------|--------------|---------------|---------------|--------------|---------------|----------------|
| 应付利润 | - | - | - | - | - | - | - |
| 应交税费 | - | - | - | - | - | 1,423.35 | 1,423.35 |
| 其他负债 | - | - | - | - | - | 56,890.48 | 56,890.48 |
| 负债总计 | - | - | - | - | - | 85,184.00 | 85,184.00 |
| 利率敏感度缺口 | 14,033,251.33 | 1,577,299.90 | 5,309,099.30 | 4,191,025.87 | 1,400,818.70 | 2,868,540.02 | 29,380,035.12 |
| 上年度末 2020 年 12 月 31 日 | 1 个月以内 | 1-3 个月 | 3 个月-1 年 | 1-5 年 | 5 年以上 | 不计息 | 合计 |
| 资产 | | | | | | | |
| 银行存款 | 119,178.76 | - | - | - | - | - | 119,178.76 |
| 结算备付金 | 2,959,935.20 | - | - | - | - | - | 2,959,935.20 |
| 存出保证金 | 16,083.43 | - | - | - | - | - | 16,083.43 |
| 交易性金融资产 | 16,127,200.00 | - | 15,532,183.75 | 20,190,110.27 | 1,903,024.70 | 11,331,255.96 | 65,083,774.68 |
| 买入返售金融资产 | 34,000,000.00 | - | - | - | - | - | 34,000,000.00 |
| 应收利息 | - | - | - | - | - | 1,028,320.37 | 1,028,320.37 |
| 应收股利 | - | - | - | - | - | - | - |
| 应收申购款 | - | - | - | - | - | - | - |
| 应收证券清算款 | - | - | - | - | - | 15,984.66 | 15,984.66 |
| 其他资产 | - | - | - | - | - | - | - |
| 资产总计 | 53,222,397.39 | - | 15,532,183.75 | 20,190,110.27 | 1,903,024.70 | 12,375,560.99 | 103,223,277.10 |
| 负债 | | | | | | | |
| 应付赎回款 | - | - | - | - | - | - | - |
| 应付管理人报酬 | - | - | - | - | - | 52,340.36 | 52,340.36 |
| 应付托管费 | - | - | - | - | - | 17,446.81 | 17,446.81 |
| 应付证券清算款 | - | - | - | - | - | - | - |
| 卖出回购金融资产款 | - | - | - | - | - | - | - |
| 应付销售服务费 | - | - | - | - | - | 11,565.34 | 11,565.34 |
| 应付交易费用 | - | - | - | - | - | 3,783.54 | 3,783.54 |
| 应付利息 | - | - | - | - | - | - | - |
| 应付利润 | - | - | - | - | - | - | - |
| 应交税费 | - | - | - | - | - | 17,800.62 | 17,800.62 |
| 其他负债 | - | - | - | - | - | 129,000.00 | 129,000.00 |

| | | | | | | | |
|---------|---------------|---|---------------|---------------|--------------|---------------|----------------|
| 负债总计 | - | - | - | - | - | 231,936.67 | 231,936.67 |
| 利率敏感度缺口 | 53,222,397.39 | - | 15,532,183.75 | 20,190,110.27 | 1,903,024.70 | 12,143,624.32 | 102,991,340.43 |

注：本表按照金融资产或金融负债的重新定价日或到期日孰早者作为期限分类标准。

7.4.13.4.1.2 利率风险的敏感性分析

| 假设 | 除利率外其他市场变量保持不变 | | |
|----|----------------|-----------------------------|------------------------|
| | 相关风险变量的变动 | 对资产负债表日基金资产净值的影响金额（单位：人民币元） | |
| | | 本期末（2021 年 12 月 31 日） | 上年度末（2020 年 12 月 31 日） |
| 分析 | 市场利率下降 25 基点 | 113,251.13 | 177,531.13 |
| | 市场利率上升 25 基点 | -113,251.13 | -177,235.49 |

7.4.13.4.2 其他价格风险

其他价格风险是指基金所持金融工具的公允价值或未来现金流量因除市场利率和外汇汇率以外的其他价格因素变动而发生波动的风险。本基金主要投资于证券交易所上市或银行间同业市场交易的股票和债券，所面临的最大价格风险由所持有的金融工具的公允价值决定。本基金通过投资组合的分散化降低市场价格风险，并且本基金管理人每日对本基金所持有的证券价格实施监控。

7.4.13.4.2.1 其他价格风险敞口

金额单位：人民币元

| 项目 | 本期末 2021 年 12 月 31 日 | | 上年度末 2020 年 12 月 31 日 | |
|---------------|-------------------------|--------------|--------------------------|--------------|
| | 公允价值 | 占基金资产净值比例（%） | 公允价值 | 占基金资产净值比例（%） |
| 交易性金融资产—股票投资 | 2,747,409.00 | 9.35 | 11,331,255.96 | 11.00 |
| 交易性金融资产—基金投资 | - | - | - | - |
| 交易性金融资产—债券投资 | 16,178,733.47 | 55.07 | 53,752,518.72 | 52.19 |
| 交易性金融资产—贵金属投资 | - | - | - | - |

| | | | | |
|-------------|---------------|-------|---------------|-------|
| 衍生金融资产—权证投资 | — | — | — | — |
| 其他 | — | — | — | — |
| 合计 | 18,926,142.47 | 64.42 | 65,083,774.68 | 63.19 |

7.4.13.4.2 其他价格风险的敏感性分析

| 假设 | 除沪深 300 指数外其他市场变量保持不变 | | |
|----|-----------------------|-----------------------------|------------------------|
| | 相关风险变量的变动 | 对资产负债表日基金资产净值的影响金额（单位：人民币元） | |
| | | 本期末（2021 年 12 月 31 日） | 上年度末（2020 年 12 月 31 日） |
| 分析 | 沪深 300 指数上升百分之五 | 18,800.53 | 52,567.47 |
| | 沪深 300 指数下降百分之五 | -18,800.53 | -52,567.47 |

7.4.13.4.3 采用风险价值法管理风险

| 假设 | 1. 置信区间（95%） | | |
|----|-------------------|-----------------------|------------------------|
| | 2. 观察期（1 年） | | |
| | — | | |
| 分析 | 风险价值 （单位：人民币元） | 本期末（2021 年 12 月 31 日） | 上年度末（2020 年 12 月 31 日） |
| | 合计 | 1,076,842.50 | 8,982,407.77 |

7.4.14 有助于理解和分析会计报表需要说明的其他事项

1. 公允价值

(1) 金融工具公允价值计量的方法

公允价值计量结果所属的层次，由对公允价值计量整体而言具有重要意义的输入值所属的最低层次决定：

第一层次：相同资产或负债在活跃市场上未经调整的报价。

第二层次：除第一层次输入值外相关资产或负债直接或间接可观察的输入值。

第三层次：相关资产或负债的不可观察输入值。

(2) 持续的以公允价值计量的金融工具

1) 各层次金融工具公允价值

于 2021 年 12 月 31 日, 本基金持有的以公允价值计量且其变动计入当期损益的金融资产中属于第一层次的余额为 14,467,823.77 元, 第二层次的余额为 4,458,318.70 元, 无第三层次。(2020 年 12 月 31 日: 第一层次: 15,255,768.26 元, 第二层次: 49,828,006.42 元, 第三层次: 无)。

2) 公允价值所属层次间的重大变动

本基金以导致各层次之间转换的事项发生日为确认各层次之间转换的时点。

对于证券交易所上市的股票和债券, 若出现重大事项停牌、交易不活跃(包括涨跌停时的交易不活跃)、或属于非公开发行等情况, 本基金不会于停牌日至交易恢复活跃日期间、交易不活跃期间及限售期间将相关股票和债券的公允价值列入第一层次; 并根据估值调整中采用的不可观察输入值对于公允价值的影响程度, 确定相关股票和债券的公允价值应属第二层次还是第三层次。

3) 第三层次公允价值余额和本期变动金额

无。

(3) 非持续的以公允价值计量的金融工具

于 2021 年 12 月 31 日, 本基金未持有非持续的以公允价值计量的金融资产(2020 年 12 月 31 日: 同)。

(4) 不以公允价值计量的金融工具

不以公允价值计量的金融资产和负债主要包括应收款项和其他金融负债, 其账面价值与公允价值相差很小。

2. 除公允价值外, 截至资产负债表日本基金无需要说明的其他重要事项。

§ 8 投资组合报告

8.1 期末基金资产组合情况

金额单位: 人民币元

| 序号 | 项目 | 金额 | 占基金总资产的比例 (%) |
|----|--------------------|---------------|---------------|
| 1 | 权益投资 | 2,747,409.00 | 9.32 |
| | 其中: 股票 | 2,747,409.00 | 9.32 |
| 2 | 基金投资 | - | - |
| 3 | 固定收益投资 | 16,178,733.47 | 54.91 |
| | 其中: 债券 | 16,178,733.47 | 54.91 |
| | 资产支持证券 | - | - |
| 4 | 贵金属投资 | - | - |
| 5 | 金融衍生品投资 | - | - |
| 6 | 买入返售金融资产 | 8,000,000.00 | 27.15 |
| | 其中: 买断式回购的买入返售金融资产 | - | - |

| | | | |
|---|--------------|---------------|--------|
| | 产 | | |
| 7 | 银行存款和结算备付金合计 | 2,330,500.92 | 7.91 |
| 8 | 其他各项资产 | 208,575.73 | 0.71 |
| 9 | 合计 | 29,465,219.12 | 100.00 |

注：本表列示的其他各项资产详见 8.12.3 其他各项资产构成。

8.2 报告期末按行业分类的股票投资组合

8.2.1 报告期末按行业分类的境内股票投资组合

金额单位：人民币元

| 代码 | 行业类别 | 公允价值（元） | 占基金资产净值比例（%） |
|----|------------------|--------------|--------------|
| A | 农、林、牧、渔业 | 144,072.00 | 0.49 |
| B | 采矿业 | — | — |
| C | 制造业 | 1,057,971.00 | 3.60 |
| D | 电力、热力、燃气及水生产和供应业 | — | — |
| E | 建筑业 | — | — |
| F | 批发和零售业 | — | — |
| G | 交通运输、仓储和邮政业 | — | — |
| H | 住宿和餐饮业 | — | — |
| I | 信息传输、软件和信息技术服务业 | 12,990.00 | 0.04 |
| J | 金融业 | 1,425,656.00 | 4.85 |
| K | 房地产业 | 106,720.00 | 0.36 |
| L | 租赁和商务服务业 | — | — |
| M | 科学研究和技术服务业 | — | — |
| N | 水利、环境和公共设施管理业 | — | — |
| O | 居民服务、修理和其他服务业 | — | — |
| P | 教育 | — | — |
| Q | 卫生和社会工作 | — | — |
| R | 文化、体育和娱乐业 | — | — |
| S | 综合 | — | — |
| | 合计 | 2,747,409.00 | 9.35 |

8.2.2 报告期末按行业分类的港股通投资股票投资组合

注：本基金本报告期末未持有港股通投资股票。

8.3 期末按公允价值占基金资产净值比例大小排序的所有股票投资明细

金额单位：人民币元

| 序号 | 股票代码 | 股票名称 | 数量（股） | 公允价值（元） | 占基金资产净值比例（%） |
|----|--------|------|--------|------------|--------------|
| 1 | 600036 | 招商银行 | 15,700 | 764,747.00 | 2.60 |
| 2 | 300059 | 东方财富 | 8,300 | 308,013.00 | 1.05 |

| | | | | | |
|----|--------|------|--------|------------|------|
| 3 | 000001 | 平安银行 | 12,900 | 212,592.00 | 0.72 |
| 4 | 600690 | 海尔智家 | 5,400 | 161,406.00 | 0.55 |
| 5 | 603187 | 海容冷链 | 3,400 | 161,330.00 | 0.55 |
| 6 | 002714 | 牧原股份 | 2,700 | 144,072.00 | 0.49 |
| 7 | 600741 | 华域汽车 | 5,000 | 141,500.00 | 0.48 |
| 8 | 600585 | 海螺水泥 | 3,500 | 141,050.00 | 0.48 |
| 9 | 601688 | 华泰证券 | 7,900 | 140,304.00 | 0.48 |
| 10 | 601012 | 隆基股份 | 1,600 | 137,920.00 | 0.47 |
| 11 | 001979 | 招商蛇口 | 8,000 | 106,720.00 | 0.36 |
| 12 | 601966 | 玲珑轮胎 | 2,800 | 102,340.00 | 0.35 |
| 13 | 000596 | 古井贡酒 | 400 | 97,600.00 | 0.33 |
| 14 | 603786 | 科博达 | 1,100 | 88,330.00 | 0.30 |
| 15 | 688981 | 中芯国际 | 500 | 26,495.00 | 0.09 |
| 16 | 601728 | 中国电信 | 3,000 | 12,990.00 | 0.04 |

8.4 报告期内股票投资组合的重大变动

8.4.1 累计买入金额超出期初基金资产净值 2%或前 20 名的股票明细

金额单位：人民币元

| 序号 | 股票代码 | 股票名称 | 本期累计买入金额 | 占期初基金资产净值比例(%) |
|----|--------|------|--------------|----------------|
| 1 | 601318 | 中国平安 | 1,029,589.00 | 1.00 |
| 2 | 600926 | 杭州银行 | 1,027,775.00 | 1.00 |
| 3 | 600036 | 招商银行 | 852,861.00 | 0.83 |
| 4 | 002142 | 宁波银行 | 570,462.00 | 0.55 |
| 5 | 688408 | 中信博 | 424,679.50 | 0.41 |
| 6 | 601799 | 星宇股份 | 415,165.50 | 0.40 |
| 7 | 603786 | 科博达 | 335,268.00 | 0.33 |
| 8 | 600741 | 华域汽车 | 310,082.00 | 0.30 |
| 9 | 002600 | 领益智造 | 308,469.00 | 0.30 |
| 10 | 601012 | 隆基股份 | 305,770.00 | 0.30 |
| 11 | 601669 | 中国电建 | 286,224.00 | 0.28 |
| 12 | 601899 | 紫金矿业 | 285,637.00 | 0.28 |
| 13 | 600323 | 瀚蓝环境 | 285,535.00 | 0.28 |
| 14 | 300059 | 东方财富 | 284,285.00 | 0.28 |
| 15 | 000001 | 平安银行 | 284,187.00 | 0.28 |
| 16 | 601166 | 兴业银行 | 282,882.00 | 0.27 |
| 17 | 300816 | 艾可蓝 | 282,860.00 | 0.27 |
| 18 | 300274 | 阳光电源 | 241,001.00 | 0.23 |
| 19 | 601088 | 中国神华 | 232,332.00 | 0.23 |
| 20 | 600171 | 上海贝岭 | 198,824.00 | 0.19 |

注：本表列示“买入金额”按买入成交金额（成交单价乘以成交数量）填列，未考虑相关交易费用。

8.4.2 累计卖出金额超出期初基金资产净值 2%或前 20 名的股票明细

金额单位：人民币元

| 序号 | 股票代码 | 股票名称 | 本期累计卖出金额 | 占期初基金资产净值比例(%) |
|----|--------|------|--------------|----------------|
| 1 | 601318 | 中国平安 | 2,290,743.00 | 2.22 |
| 2 | 601668 | 中国建筑 | 1,925,593.99 | 1.87 |
| 3 | 601818 | 光大银行 | 1,636,308.00 | 1.59 |
| 4 | 601166 | 兴业银行 | 1,587,366.00 | 1.54 |
| 5 | 600926 | 杭州银行 | 1,168,368.00 | 1.13 |
| 6 | 601288 | 农业银行 | 984,592.54 | 0.96 |
| 7 | 601398 | 工商银行 | 969,144.00 | 0.94 |
| 8 | 601168 | 西部矿业 | 696,348.00 | 0.68 |
| 9 | 600048 | 保利发展 | 611,885.96 | 0.59 |
| 10 | 000651 | 格力电器 | 536,607.00 | 0.52 |
| 11 | 601117 | 中国化学 | 507,976.00 | 0.49 |
| 12 | 600009 | 上海机场 | 507,080.00 | 0.49 |
| 13 | 601111 | 中国国航 | 489,258.00 | 0.48 |
| 14 | 002142 | 宁波银行 | 464,040.00 | 0.45 |
| 15 | 601799 | 星宇股份 | 437,243.80 | 0.42 |
| 16 | 688408 | 中信博 | 398,639.09 | 0.39 |
| 17 | 601669 | 中国电建 | 372,341.00 | 0.36 |
| 18 | 600323 | 瀚蓝环境 | 329,610.00 | 0.32 |
| 19 | 600741 | 华域汽车 | 289,312.00 | 0.28 |
| 20 | 603786 | 科博达 | 281,394.00 | 0.27 |

注：本表列示“卖出金额”按卖出成交金额（成交单价乘以成交数量）填列，未考虑相关交易费用。

8.4.3 买入股票的成本总额及卖出股票的收入总额

单位：人民币元

| | |
|--------------|---------------|
| 买入股票成本（成交）总额 | 9,995,689.00 |
| 卖出股票收入（成交）总额 | 18,887,112.38 |

8.5 期末按债券品种分类的债券投资组合

金额单位：人民币元

| 序号 | 债券品种 | 公允价值 | 占基金资产净值比例(%) |
|----|-----------|---------------|--------------|
| 1 | 国家债券 | 1,400,818.70 | 4.77 |
| 2 | 央行票据 | - | - |
| 3 | 金融债券 | - | - |
| | 其中：政策性金融债 | - | - |
| 4 | 企业债券 | 3,037,500.00 | 10.34 |
| 5 | 企业短期融资券 | - | - |
| 6 | 中期票据 | - | - |
| 7 | 可转债（可交换债） | 11,740,414.77 | 39.96 |

| | | | |
|----|------|---------------|-------|
| 8 | 同业存单 | - | - |
| 9 | 其他 | - | - |
| 10 | 合计 | 16,178,733.47 | 55.07 |

8.6 期末按公允价值占基金资产净值比例大小排序的前五名债券投资明细

金额单位：人民币元

| 序号 | 债券代码 | 债券名称 | 数量（张） | 公允价值 | 占基金资产净值比例（%） |
|----|---------|----------|---------|--------------|--------------|
| 1 | 132015 | 18 中油 EB | 22,430 | 2,331,149.90 | 7.93 |
| 2 | 1580010 | 15 宁乡城建债 | 100,000 | 2,029,000.00 | 6.91 |
| 3 | 132011 | 17 浙报 EB | 16,580 | 1,686,186.00 | 5.74 |
| 4 | 113042 | 上银转债 | 15,830 | 1,671,489.70 | 5.69 |
| 5 | 132018 | G 三峡 EB1 | 10,760 | 1,505,324.00 | 5.12 |

8.7 期末按公允价值占基金资产净值比例大小排序的所有资产支持证券投资明细

注：本基金本报告期末未持有资产支持证券。

8.8 报告期末按公允价值占基金资产净值比例大小排序的前五名贵金属投资明细

注：本基金本报告期末未持有贵金属投资

8.9 期末按公允价值占基金资产净值比例大小排序的前五名权证投资明细

注：本基金本报告期末未持有权证。

8.10 报告期末本基金投资的股指期货交易情况说明

注：本基金本报告期末未持有股指期货。

8.11 报告期末本基金投资的国债期货交易情况说明

注：本基金本报告期末未投资国债期货。

8.12 投资组合报告附注

8.12.1 基金投资的前十名证券的发行主体本期是否出现被监管部门立案调查，或在报告编制日前一年内受到公开谴责、处罚的情形

本基金投资的前十名证券的发行主体本期未出现被监管部门立案调查，或在报告编制日前一年内受到公开谴责、处罚的情形。

8.12.2 基金投资的前十名股票是否超出基金合同规定的备选股票库

基金投资的前十名股票中，没有投资于超出基金合同规定备选股票库之外的股票。

8.12.3 期末其他各项资产构成

单位：人民币元

| 序号 | 名称 | 金额 |
|----|---------|----------|
| 1 | 存出保证金 | 2,260.71 |
| 2 | 应收证券清算款 | - |

| | | |
|---|-------|------------|
| 3 | 应收股利 | — |
| 4 | 应收利息 | 206,315.02 |
| 5 | 应收申购款 | — |
| 6 | 其他应收款 | — |
| 7 | 待摊费用 | — |
| 8 | 其他 | — |
| 9 | 合计 | 208,575.73 |

8.12.4 期末持有的处于转股期的可转换债券明细

金额单位：人民币元

| 序号 | 债券代码 | 债券名称 | 公允价值 | 占基金资产净值比例 (%) |
|----|--------|----------|--------------|------------------|
| 1 | 132015 | 18 中油 EB | 2,331,149.90 | 7.93 |
| 2 | 132011 | 17 浙报 EB | 1,686,186.00 | 5.74 |
| 3 | 113042 | 上银转债 | 1,671,489.70 | 5.69 |
| 4 | 132018 | G 三峡 EB1 | 1,505,324.00 | 5.12 |
| 5 | 110059 | 浦发转债 | 1,460,083.00 | 4.97 |
| 6 | 110053 | 苏银转债 | 956,348.80 | 3.26 |
| 7 | 127032 | 苏行转债 | 849,230.80 | 2.89 |
| 8 | 110079 | 杭银转债 | 615,227.60 | 2.09 |
| 9 | 120002 | 18 中原 EB | 323,201.97 | 1.10 |
| 10 | 123115 | 捷捷转债 | 206,543.80 | 0.70 |
| 11 | 113044 | 大秦转债 | 63,475.20 | 0.22 |
| 12 | 132022 | 20 广版 EB | 31,350.00 | 0.11 |
| 13 | 113050 | 南银转债 | 7,099.20 | 0.02 |
| 14 | 123107 | 温氏转债 | 4,049.40 | 0.01 |
| 15 | 127029 | 中钢转债 | 1,674.10 | 0.01 |
| 16 | 127036 | 三花转债 | 1,419.30 | 0.00 |
| 17 | 127034 | 绿茵转债 | 1,067.50 | 0.00 |

8.12.5 期末前十名股票中存在流通受限情况的说明

注：本基金本报告期末前十名股票中不存在流通受限情况。

8.12.6 投资组合报告附注的其他文字描述部分

由于计算中四舍五入的原因，本报告分项之和与合计项之间可能存在尾差。

§9 基金份额持有人信息

9.1 期末基金份额持有人户数及持有人结构

份额单位：份

| 份 额 | 持有人户 数（户） | 户均持有的 基金份额 | 持有人结构 | |
|--------|--------------|---------------|-------|-------|
| | | | 机构投资者 | 个人投资者 |

| 级 别 | | | 持有份额 | 占总份额比例 (%) | 持有份额 | 占总份额比例 (%) |
|--------------------------------------|-----|------------|---------------|---------------|---------------|---------------|
| 华 富 星 玉 衡 混 合 A | 121 | 170,825.15 | 15,499,697.50 | 74.99 | 5,170,145.17 | 25.01 |
| 华 富 星 玉 衡 混 合 C | 26 | 204,311.99 | 0.00 | 0 | 5,312,111.68 | 100 |
| 合 计 | 147 | 176,747.99 | 15,499,697.50 | 59.66 | 10,482,256.85 | 40.34 |

注：本表列示“占总份额比例”中，对下属分级基金，为占各自级别份额的比例，对合计数，为占期末基金份额总额的比例。

9.2 期末基金管理人的从业人员持有本基金的情况

注：本报告期末基金管理人的从业人员未持有本基金份额。

9.3 期末基金管理人的从业人员持有本开放式基金份额总量区间情况

注：本报告期末本公司高级管理人员、基金投资和研究部门负责人、本基金基金经理未持有本基金份额。

§ 10 开放式基金份额变动

单位：份

| 项目 | 华富星玉衡混合 A | 华富星玉衡混合 C |
|-----------------------------------------|----------------|---------------|
| 基金合同生效日 (2017 年 12 月 13 日) 基金份额总额 | 189,419,165.93 | 32,164,317.99 |
| 本报告期期初基金份 额总额 | 74,484,344.57 | 21,496,724.48 |
| 本报告期基金总申购 份额 | 111,205.17 | 1,141.91 |
| 减：本报告期基金总 赎回份额 | 53,925,707.07 | 16,185,754.71 |

| | | |
|--------------------------|---------------|--------------|
| 本报告期基金拆分变动份额（份额减少以“-”填列） | - | - |
| 本报告期期末基金份额总额 | 20,669,842.67 | 5,312,111.68 |

注：总申购份额含红利再投、转换入份额；总赎回份额含转换出份额。

§ 11 重大事件揭示

11.1 基金份额持有人大会决议

本报告期内未召开持有人大会。

11.2 基金管理人、基金托管人的专门基金托管部门的重大人事变动

1. 2021 年 1 月 28 日，经华富基金管理有限公司总经理办公会议审议通过，因工作需要，增聘尹培俊先生为华富安华债券型证券投资基金基金经理。
2. 2021 年 3 月 19 日，经华富基金管理有限公司总经理办公会议审议通过，因工作需要，增聘陈奇先生为华富国泰民安灵活配置混合型证券投资基金基金经理。
3. 2021 年 3 月 19 日，经华富基金管理有限公司总经理办公会议审议通过，因工作需要，增聘姚姣女士为华富灵活配置混合型证券投资基金基金经理。
4. 2021 年 3 月 26 日，经华富基金管理有限公司总经理办公会议审议通过，因工作安排，张亮先生不再担任华富灵活配置混合型证券投资基金基金经理的职务。
5. 2021 年 3 月 26 日，经华富基金管理有限公司总经理办公会议审议通过，因工作安排，张亮先生不再担任华富国泰民安灵活配置混合型证券投资基金基金经理的职务。
6. 2021 年 5 月 7 日，经华富基金管理有限公司总经理办公会议审议通过，因工作需要，增聘李孝华先生为华富中证 100 指数证券投资基金基金经理。
7. 2021 年 6 月 15 日，经华富基金管理有限公司总经理办公会议审议通过，因工作需要，增聘郜哲先生为华富中证证券公司先锋策略交易型开放式指数证券投资基金基金经理。
8. 2021 年 6 月 28 日，经华富基金管理有限公司总经理办公会议审议通过，因工作需要，增聘李孝华先生为华富中证证券公司先锋策略交易型开放式指数证券投资基金基金经理。
9. 2021 年 6 月 29 日，经华富基金管理有限公司总经理办公会议审议通过，因工作需要，增聘张娅女士为华富新能源股票型发起式证券投资基金基金经理。
10. 2021 年 6 月 29 日，经华富基金管理有限公司总经理办公会议审议通过，因工作需要，增聘郜哲先生为华富新能源股票型发起式证券投资基金基金经理。

11. 2021 年 8 月 11 日，经华富基金管理有限公司总经理办公会议审议通过，因工作需要，增聘卞哲先生为华富中证稀有金属主题交易型开放式指数证券投资基金基金经理。
12. 2021 年 8 月 11 日，经华富基金管理有限公司总经理办公会议审议通过，因工作需要，增聘李孝华先生为华富中证稀有金属主题交易型开放式指数证券投资基金基金经理。
13. 2021 年 8 月 16 日，经华富基金管理有限公司总经理办公会议审议通过，因工作需要，增聘张惠女士为华富 63 个月定期开放债券型证券投资基金基金经理。
14. 2021 年 8 月 16 日，经华富基金管理有限公司总经理办公会议审议通过，因工作需要，增聘倪莉莎女士为华富天盈货币市场基金基金经理。
15. 2021 年 8 月 20 日，经华富基金管理有限公司总经理办公会议审议通过，因工作安排，陶祺先生不再担任华富货币市场基金基金经理的职务。
16. 2021 年 8 月 20 日，经华富基金管理有限公司总经理办公会议审议通过，因工作安排，陶祺先生不再担任华富天盈货币市场基金基金经理的职务。
17. 2021 年 8 月 20 日，经华富基金管理有限公司总经理办公会议审议通过，因工作安排，陶祺先生不再担任华富富瑞 3 个月定期开放债券型发起式证券投资基金基金经理的职务。
18. 2021 年 8 月 20 日，经华富基金管理有限公司总经理办公会议审议通过，因工作安排，陶祺先生不再担任华富恒盛纯债债券型证券投资基金基金经理的职务。
19. 2021 年 8 月 20 日，经华富基金管理有限公司总经理办公会议审议通过，因工作安排，陶祺先生不再担任华富恒欣纯债债券型证券投资基金基金经理的职务。
20. 2021 年 8 月 20 日，经华富基金管理有限公司总经理办公会议审议通过，因工作安排，陶祺先生不再担任华富安兴 39 个月定期开放债券型证券投资基金基金经理的职务。
21. 2021 年 8 月 20 日，经华富基金管理有限公司总经理办公会议审议通过，因工作安排，陶祺先生不再担任华富 63 个月定期开放债券型证券投资基金基金经理的职务。
22. 2021 年 8 月 26 日，经华富基金管理有限公司总经理办公会议审议通过，因工作需要，增聘尹培俊先生为华富安盈一年持有期债券型证券投资基金基金经理。
23. 2021 年 9 月 14 日，经华富基金管理有限公司总经理办公会议审议通过，因工作需要，增聘陈奇先生为华富新能源股票型发起式证券投资基金基金经理。
24. 2021 年 9 月 15 日，经华富基金管理有限公司总经理办公会议审议通过，因工作需要，增聘尤之奇先生为华富中债 1-3 年国开行债券指数证券投资基金基金经理。
25. 2021 年 9 月 15 日，经华富基金管理有限公司总经理办公会议审议通过，因工作需要，增聘卞哲先生为华富中债 1-3 年国开行债券指数证券投资基金基金经理。

26. 2021 年 9 月 23 日，经华富基金管理有限公司总经理办公会议审议通过，因工作需要，增聘龚炜先生为华富国潮优选混合型发起式证券投资基金基金经理。
27. 2021 年 10 月 14 日，经华富基金管理有限公司总经理办公会议审议通过，因工作安排，尹培俊先生不再担任华富华鑫灵活配置混合型证券投资基金基金经理的职务。
28. 2021 年 10 月 14 日，经华富基金管理有限公司总经理办公会议审议通过，因工作需要，增聘姚姣女士为华富华鑫灵活配置混合型证券投资基金基金经理。
29. 2021 年 10 月 29 日，经华富基金管理有限公司总经理办公会议审议通过，因工作需要，增聘王羿伟先生为华富量子生命力混合型证券投资基金基金经理。
30. 2021 年 11 月 8 日，经华富基金管理有限公司总经理办公会议审议通过，因工作需要，增聘尹培俊先生为华富吉丰 60 天滚动持有中短债债券型证券投资基金基金经理。
31. 2021 年 11 月 8 日，经华富基金管理有限公司总经理办公会议审议通过，因工作需要，增聘倪莉莎女士为华富吉丰 60 天滚动持有中短债债券型证券投资基金基金经理。
32. 2021 年 11 月 10 日，经华富基金管理有限公司总经理办公会议审议通过，因工作安排，郇彬先生不再担任华富量子生命力混合型证券投资基金基金经理的职务。
33. 2021 年 11 月 10 日，经华富基金管理有限公司总经理办公会议审议通过，因工作需要，增聘廖庆阳先生为华富健康文娱灵活配置混合型证券投资基金基金经理。
34. 2021 年 11 月 17 日，经华富基金管理有限公司总经理办公会议审议通过，因工作需要，增聘李孝华先生为华富中小企业 100 指数增强型证券投资基金基金经理。
35. 2021 年 11 月 17 日，经华富基金管理有限公司总经理办公会议审议通过，因工作安排，高靖瑜女士不再担任华富健康文娱灵活配置混合型证券投资基金基金经理的职务。
36. 2021 年 11 月 18 日，经华富基金管理有限公司总经理办公会议审议通过，因工作安排，郜哲先生不再担任华富中小企业 100 指数增强型证券投资基金基金经理的职务。
37. 2021 年 12 月 1 日，经华富基金管理有限公司总经理办公会议审议通过，因工作需要，增聘倪莉莎女士为华富富惠一年定期开放债券型发起式证券投资基金基金经理。
38. 2021 年 12 月 13 日，经华富基金管理有限公司总经理办公会议审议通过，因工作需要，增聘姚姣女士为华富天盈货币市场基金基金经理。
39. 2021 年 12 月 13 日，经华富基金管理有限公司总经理办公会议审议通过，因工作需要，增聘姚姣女士为华富货币市场基金基金经理。
40. 2021 年 12 月 20 日，经华富基金管理有限公司总经理办公会议审议通过，因工作需要，增聘尤之奇先生为华富中证同业存单 AAA 指数 7 天持有期证券投资基金基金经理。

41, 2021 年 12 月 27 日, 经华富基金管理有限公司总经理办公会议审议通过, 因工作需要, 增聘倪莉莎女士为华富中证同业存单 AAA 指数 7 天持有期证券投资基金基金经理。

42. 2021 年 12 月 29 日, 经华富基金管理有限公司总经理办公会议审议通过, 因工作需要, 增聘沈成先生为华富新能源股票型发起式证券投资基金基金经理。

报告期内, 基金托管人的专门托管部门无重大人事变动。

11.3 涉及基金管理人、基金财产、基金托管业务的诉讼

基金管理人、基金财产、基金托管业务在本报告期内没有发生诉讼事项。

11.4 基金投资策略的改变

本报告期内本基金投资策略未改变。

11.5 为基金进行审计的会计师事务所情况

本报告期内, 本基金未有改聘为其审计的会计师事务所情况。本基金本年度需支付给审计机构天健会计师事务所(特殊普通合伙)审计报酬为 4 万元人民币。天健会计师事务所(特殊普通合伙)从 2012 年起为本公司提供审计服务。

11.6 管理人、托管人及其高级管理人员受稽查或处罚等情况

本基金的管理人、托管人及其高级管理人员报告期内未受监管部门的稽查或处罚。

11.7 基金租用证券公司交易单元的有关情况

11.7.1 基金租用证券公司交易单元进行股票投资及佣金支付情况

金额单位: 人民币元

| 券商名称 | 交易单元数量 | 股票交易 | | 应支付该券商的佣金 | | 备注 |
|--------------|--------|---------------|--------------|-----------|------------|----|
| | | 成交金额 | 占当期股票成交总额的比例 | 佣金 | 占当期佣金总量的比例 | |
| 华安证券 | 2 | 25,833,414.01 | 90.82% | 26,075.25 | 91.37% | - |
| 国泰君安 | 1 | 2,538,230.87 | 8.92% | 2,394.73 | 8.39% | - |
| 申港证券 | 1 | 72,296.00 | 0.25% | 67.33 | 0.24% | - |
| 东亚前海证券 公司 | 2 | - | - | - | - | - |
| 国联证券 | 1 | - | - | - | - | - |

注: 1) 根据中国证监会《关于完善证券投资基金交易席位制度有关问题的通知》(证监基金字[2007]48 号), 我公司重新修订了租用证券公司专用交易单元的选择标准和程序, 比较了多家证

券经营机构的财务状况、经营状况、研究水平后，选择了研究能力强、内部管理规范、信息资讯服务能力强的几家券商租用了基金专用交易单元。

2) 本报告期本基金交易单元无变化。

3) 此处的佣金指基金通过单一券商的交易单元进行股票、权证等交易而合计支付该券商的佣金合计，不单指股票交易佣金。

11.7.2 基金租用证券公司交易单元进行其他证券投资的情况

金额单位：人民币元

| 券商名称 | 债券交易 | | 债券回购交易 | | 权证交易 | |
|--------------|---------------|--------------|----------------|----------------|------|--------------|
| | 成交金额 | 占当期债券成交总额的比例 | 成交金额 | 占当期债券回购成交总额的比例 | 成交金额 | 占当期权证成交总额的比例 |
| 华安证券 | 46,249,669.85 | 96.33% | 969,600,000.00 | 96.54% | - | - |
| 国泰君安 | 1,762,450.30 | 3.67% | 34,700,000.00 | 3.46% | - | - |
| 申港证券 | - | - | - | - | - | - |
| 东亚前海 证券公司 | - | - | - | - | - | - |
| 国联证券 | - | - | - | - | - | - |

注：债券交易的成交金额按净价统计，其中交易所上市实行全价交易的债券成交金额按全价统计。

11.8 其他重大事件

| 序号 | 公告事项 | 法定披露方式 | 法定披露日期 |
|----|---------------------------------------------|-----------|------------------|
| 1 | 华富基金管理有限公司关于暂停北京钱景基金销售有限公司办理相关销售业务的公告 | 中国证监会指定媒介 | 2021 年 12 月 10 日 |
| 2 | 华富星玉衡一年定期开放混合型证券投资基金(A 类份额)基金产品资料概要更新 | 中国证监会指定媒介 | 2021 年 11 月 30 日 |
| 3 | 华富星玉衡一年定期开放混合型证券投资基金(C 类份额)基金产品资料概要更新 | 中国证监会指定媒介 | 2021 年 11 月 30 日 |
| 4 | 华富星玉衡一年定期开放混合型证券投资基金招募说明书更新 | 中国证监会指定媒介 | 2021 年 11 月 30 日 |
| 5 | 华富基金管理有限公司关于旗下部分开放式基金参与国信证券股份有限公司费率优惠活动的公告 | 中国证监会指定媒介 | 2021 年 11 月 4 日 |
| 6 | 华富基金管理有限公司关于旗下部分开放式基金参与新时代证券股份有限公司费率优惠活动的公告 | 中国证监会指定媒介 | 2021 年 11 月 4 日 |
| 7 | 华富基金管理有限公司旗下基金 2021 | 中国证监会指定媒介 | 2021 年 10 月 26 日 |

| | | | |
|----|-------------------------------------------------|-----------|------------------|
| | 年第三季度报告提示性公告 | | |
| 8 | 华富星玉衡一年定期开放混合型证券投资基金 2021 年第三季度报告 | 中国证监会指定媒介 | 2021 年 10 月 26 日 |
| 9 | 华富基金管理有限公司澄清公告 | 中国证监会指定媒介 | 2021 年 10 月 9 日 |
| 10 | 华富基金管理有限公司旗下全部基金 2021 年中期报告提示性公告 | 中国证监会指定媒介 | 2021 年 9 月 1 日 |
| 11 | 华富星玉衡一年定期开放混合型证券投资基金 2021 年中期报告 | 中国证监会指定媒介 | 2021 年 8 月 31 日 |
| 12 | 华富基金管理有限公司关于旗下部分开放式基金参与中信证券股份有限公司等代销机构费率优惠活动的公告 | 中国证监会指定媒介 | 2021 年 8 月 25 日 |
| 13 | 华富基金管理有限公司关于旗下部分开放式基金参与北京汇成基金销售有限公司费率优惠活动的公告 | 中国证监会指定媒介 | 2021 年 7 月 22 日 |
| 14 | 华富星玉衡一年定期开放混合型证券投资基金 2021 年第 2 季度报告 | 中国证监会指定媒介 | 2021 年 7 月 21 日 |
| 15 | 华富基金管理有限公司旗下全部基金 2021 年第二季度报告提示性公告 | 中国证监会指定媒介 | 2021 年 7 月 21 日 |
| 16 | 华富基金管理有限公司关于开通机构版网上交易的公告 | 中国证监会指定媒介 | 2021 年 7 月 19 日 |
| 17 | 华富基金管理有限公司旗下全部基金 2021 年第一季度报告提示性公告 | 中国证监会指定媒介 | 2021 年 4 月 23 日 |
| 18 | 华富星玉衡一年定期开放混合型证券投资基金 2021 年第 1 季度报告 | 中国证监会指定媒介 | 2021 年 4 月 22 日 |
| 19 | 华富基金管理有限公司旗下全部基金 2020 年年度报告提示性公告 | 中国证监会指定媒介 | 2021 年 4 月 1 日 |
| 20 | 华富星玉衡一年定期开放混合型证券投资基金 2020 年年度报告 | 中国证监会指定媒介 | 2021 年 3 月 31 日 |
| 21 | 华富星玉衡一年定期开放混合型证券投资基金 2020 年年度报告摘要 | 中国证监会指定媒介 | 2021 年 3 月 31 日 |
| 22 | 华富基金管理有限公司关于旗下部分开放式基金参与国金证券股份有限公司费率优惠活动的公告 | 中国证监会指定媒介 | 2021 年 3 月 26 日 |
| 23 | 华富基金管理有限公司关于旗下基金持有的股票停牌后估值方法变更的提示性公告 | 中国证监会指定媒介 | 2021 年 2 月 23 日 |
| 24 | 关于华富星玉衡一年定期开放混合型证券投资基金延长开放期的公告 | 中国证监会指定媒介 | 2021 年 2 月 4 日 |
| 25 | 华富基金管理有限公司关于设立北京分公司的公告 | 中国证监会指定媒介 | 2021 年 1 月 26 日 |
| 26 | 华富星玉衡一年定期开放混合型证券投资基金开放第三次申购、赎回及转换业务的公告 | 中国证监会指定媒介 | 2021 年 1 月 23 日 |
| 27 | 华富星玉衡一年定期开放混合型证券 | 中国证监会指定媒介 | 2021 年 1 月 22 日 |

| | | | |
|----|-----------------------------------------------------|-----------|-----------------|
| | 投资基金 2020 年第 4 季度报告 | | |
| 28 | 华富基金管理有限公司旗下全部基金 2020 年第四季度报告提示性公告 | 中国证监会指定媒介 | 2021 年 1 月 22 日 |
| 29 | 华富基金管理有限公司关于旗下部分开放式基金参加中国工商银行“2021 倾心回馈”基金定投优惠活动的公告 | 中国证监会指定媒介 | 2021 年 1 月 4 日 |

§ 12 影响投资者决策的其他重要信息

12.1 报告期内单一投资者持有基金份额比例达到或超过 20%的情况

| 投资者类别 | 报告期内持有基金份额变化情况 | | | | | 报告期末持有基金情况 | |
|--------|----------------|-------------------------|---------------|------|------|---------------|----------|
| | 序号 | 持有基金份额比例达到或者超过 20%的时间区间 | 期初份额 | 申购份额 | 赎回份额 | 持有份额 | 份额占比 (%) |
| 机构 | 1 | 2021.1.1-2021.12.31 | 15,499,697.50 | 0.00 | 0.00 | 15,499,697.50 | 59.66 |
| 产品特有风险 | | | | | | | |
| 无 | | | | | | | |

12.2 影响投资者决策的其他重要信息

| |
|----|
| 无。 |
|----|

§ 13 备查文件目录

13.1 备查文件目录

- 1、《华富星玉衡一年定期开放混合型证券投资基金基金合同》
- 2、《华富星玉衡一年定期开放混合型证券投资基金托管协议》
- 3、《华富星玉衡一年定期开放混合型证券投资基金招募说明书》
- 4、报告期内华富星玉衡一年定期开放混合型证券投资基金在指定媒介上披露的各项公告

13.2 存放地点

基金管理人、基金托管人处

13.3 查阅方式

投资者可于本基金管理人办公时间预约查阅，相关公开披露信息也可以登录基金管理人网站查阅。

华富基金管理有限公司

2022 年 3 月 31 日