

东方红优质甄选一年持有期混合型证券投资 基金 2021 年年度报告

2021 年 12 月 31 日

基金管理人：上海东方证券资产管理有限公司

基金托管人：中国光大银行股份有限公司

送出日期：2022 年 3 月 31 日

§ 1 重要提示及目录

1.1 重要提示

基金管理人的董事会、董事保证本报告所载资料不存在虚假记载、误导性陈述或重大遗漏，并对其内容的真实性、准确性和完整性承担个别及连带的法律责任。本年度报告由董事长签发。

基金托管人中国光大银行股份有限公司根据本基金合同规定，于 2022 年 3 月 28 日复核了本报告中的财务指标、净值表现、利润分配情况、财务会计报告、投资组合报告等内容，保证复核内容不存在虚假记载、误导性陈述或者重大遗漏。

基金管理人承诺以诚实信用、勤勉尽责的原则管理和运用基金资产，但不保证基金一定盈利。

基金的过往业绩并不代表其未来表现。投资有风险，投资者在作出投资决策前应仔细阅读本基金的招募说明书及其更新。

本基金于 2021 年 10 月 28 日新增 C 类份额，本报告中本基金 C 类份额的“基金合同生效日”特指 2021 年 10 月 28 日。C 类基金份额的首日基金份额净值同当日 A 类基金份额的基金份额净值。本基金 A 类份额报告期自 2021 年 01 月 01 日起至 12 月 31 日，C 类份额报告期为 2021 年 10 月 28 日起至 12 月 31 日。

1.2 目录

§ 1 重要提示及目录	2
1.1 重要提示	2
1.2 目录	3
§ 2 基金简介	5
2.1 基金基本情况	5
2.2 基金产品说明	5
2.3 基金管理人和基金托管人	6
2.4 信息披露方式	6
2.5 其他相关资料	6
§ 3 主要财务指标、基金净值表现及利润分配情况	6
3.1 主要会计数据和财务指标	6
3.2 基金净值表现	8
3.3 过去三年基金的利润分配情况	10
§ 4 管理人报告	11
4.1 基金管理人及基金经理情况	11
4.2 管理人对报告期内本基金运作合规守信情况的说明	13
4.3 管理人对报告期内公平交易情况的专项说明	14
4.4 管理人对报告期内基金的投资策略和业绩表现的说明	14
4.5 管理人对宏观经济、证券市场及行业走势的简要展望	15
4.6 管理人内部有关本基金的监察稽核工作情况	16
4.7 管理人对报告期内基金估值程序等事项的说明	16
4.8 管理人对报告期内基金利润分配情况的说明	17
4.9 报告期内管理人对本基金持有人数或基金资产净值预警情形的说明	17
§ 5 托管人报告	17
5.1 报告期内本基金托管人合规守信情况声明	17
5.2 托管人对报告期内本基金投资运作合规守信、净值计算、利润分配等情况的说明	17
5.3 托管人对本年度报告中财务信息等内容的真实、准确和完整发表意见	18
§ 6 审计报告	18
6.1 审计报告基本信息	18
6.2 审计报告的基本内容	18
§ 7 年度财务报表	20
7.1 资产负债表	20
7.2 利润表	21
7.3 所有者权益（基金净值）变动表	22
7.4 报表附注	24
§ 8 投资组合报告	61

8.1 期末基金资产组合情况	61
8.2 报告期末按行业分类的股票投资组合	61
8.3 期末按公允价值占基金资产净值比例大小排序的所有股票投资明细	62
8.4 报告期内股票投资组合的重大变动	65
8.5 期末按债券品种分类的债券投资组合	66
8.6 期末按公允价值占基金资产净值比例大小排序的前五名债券投资明细	66
8.7 期末按公允价值占基金资产净值比例大小排序的所有资产支持证券投资明细	67
8.8 报告期末按公允价值占基金资产净值比例大小排序的前五名贵金属投资明细	67
8.9 期末按公允价值占基金资产净值比例大小排序的前五名权证投资明细	67
8.10 报告期末本基金投资的股指期货交易情况说明	67
8.11 报告期末本基金投资的国债期货交易情况说明	67
8.12 投资组合报告附注	67
§ 9 基金份额持有人信息	69
9.1 期末基金份额持有人户数及持有人结构	69
9.2 期末基金管理人的从业人员持有本基金的情况	69
9.3 期末基金管理人的从业人员持有本开放式基金份额总量区间情况	70
9.4 期末兼任私募资产管理计划投资经理的基金经理本人及其直系亲属持有本人管理的产品情况	70
§ 10 开放式基金份额变动	70
§ 11 重大事件揭示	71
11.1 基金份额持有人大会决议	71
11.2 基金管理人、基金托管人的专门基金托管部门的重大人事变动	71
11.3 涉及基金管理人、基金财产、基金托管业务的诉讼	71
11.4 基金投资策略的改变	71
11.5 为基金进行审计的会计师事务所情况	71
11.6 管理人、托管人及其高级管理人员受稽查或处罚等情况	71
11.7 基金租用证券公司交易单元的有关情况	71
11.8 其他重大事件	72
§ 12 影响投资者决策的其他重要信息	77
12.1 报告期内单一投资者持有基金份额比例达到或超过 20%的情况	77
12.2 影响投资者决策的其他重要信息	77
§ 13 备查文件目录	77
13.1 备查文件目录	77
13.2 存放地点	77
13.3 查阅方式	77

§ 2 基金简介

2.1 基金基本情况

基金名称	东方红优质甄选一年持有期混合型证券投资基金	
基金简称	东方红优质甄选一年持有混合	
基金主代码	009725	
基金运作方式	契约型开放式 本基金每份基金份额设置 1 年锁定持有期，由红利再投资而来的基金份额不受锁定持有期的限制。	
基金合同生效日	2020 年 7 月 23 日	
基金管理人	上海东方证券资产管理有限公司	
基金托管人	中国光大银行股份有限公司	
报告期末基金份额总额	1,315,587,265.26 份	
基金合同存续期	不定期	
下属分级基金的基金简称	东方红优质甄选一年持有混合 A	东方红优质甄选一年持有混合 C
下属分级基金的交易代码	009725	013785
报告期末下属分级基金的份额总额	1,315,189,720.09 份	397,545.17 份

2.2 基金产品说明

投资目标	本基金在严格控制投资组合风险的前提下，追求资产净值的长期稳健增值。
投资策略	本基金通过严谨的大类资产配置策略和个券精选策略，在做好风险管理的基础上，运用多样化的投资策略努力实现基金资产的稳定增值。
业绩比较基准	沪深 300 指数收益率×8%+恒生指数收益率×2%+中债综合指数收益率×90%
风险收益特征	本基金是一只混合型基金，其预期风险与预期收益高于债券型基金与货币市场基金，低于股票型基金。本基金除了投资 A 股外，还可根据法律法规规定投资香港联合交易所上市的股票。除了需要承担与境内证券投资基金类似的市场波动风险等一般投资风险之外，本基金还面临港股通机制下因投资环境、投资标的、市场制度以及交

	易规则等差异带来的特有风险。
--	----------------

2.3 基金管理人和基金托管人

项目		基金管理人	基金托管人
名称		上海东方证券资产管理有限公司	中国光大银行股份有限公司
信息披露 负责人	姓名	张锋	石立平
	联系电话	021-33315895	010-63639180
	电子邮箱	service@dfham.com	shiliping@cebbank.com
客户服务电话		4009200808	95595
传真		021-63326381	010-63639132
注册地址		上海市黄浦区中山南路 109 号 7 层-11 层	北京市西城区太平桥大街 25 号、甲 25 号中国光大中心
办公地址		上海市黄浦区外马路 108 号供销大厦 7 层-11 层	北京市西城区太平桥大街 25 号中国光大中心
邮政编码		200010	100033
法定代表人		宋雪枫	李晓鹏

2.4 信息披露方式

本基金选定的信息披露报纸名称	上海证券报
登载基金年度报告正文的管理人互联网网址	www.dfham.com
基金年度报告备置地点	上海市黄浦区外马路 108 号供销大厦 7 层

2.5 其他相关资料

项目	名称	办公地址
会计师事务所	普华永道中天会计师事务所（特殊普通合伙）	上海市黄浦区湖滨路 202 号领展企业广场二座普华永道中心 11 楼
注册登记机构	中国证券登记结算有限责任公司	A 类份额：北京市西城区太平桥大街 17 号 C 类份额：上海市黄浦区外马路 108 号供销大厦 7 层

§ 3 主要财务指标、基金净值表现及利润分配情况

3.1 主要会计数据和财务指标

金额单位：人民币元

3.1.1 期间数据和指标	2021 年	2021 年 10 月 28 日（基金合同生效日）-2021 年 12 月 31 日	2020 年 7 月 23 日（基金合同生效日）-2020 年 12 月 31 日	2020 年
	东方红优质甄选一年持有混合 A	东方红优质甄选一年持有混合 C	东方红优质甄选一年持有混合 A	东方红优质甄选一年持有混合 C
本期已实现收	70,504,664.86	-3,796.49	19,475,711.28	-

益				
本期利润	67,617,164.69	891.39	36,618,876.77	-
加权平均基金份额本期利润	0.0596	0.0043	0.0365	-
本期加权平均净值利润率	5.74%	0.42%	3.60%	-
本期基金份额净值增长率	6.64%	0.00%	3.65%	-
3.1.2 期末数据和指标	2021 年末		2020 年末	
期末可供分配利润	10,486,094.33	2,964.59	19,475,711.28	-
期末可供分配基金份额利润	0.0080	0.0075	0.0194	-
期末基金资产净值	1,347,239,692.04	407,016.76	1,041,174,387.62	-
期末基金份额净值	1.0244	1.0238	1.0365	-
3.1.3 累计期末指标	2021 年末		2020 年末	
基金份额累计净值增长率	10.53%	0.00%	3.65%	-

注：1、所述基金业绩指标不包括持有人认购或交易基金的各项费用，计入费用后实际收益水平要低于所列数字。

2、本期已实现收益指基金本期利息收入、投资收益、其他收入（不含公允价值变动收益）扣除相关费用后的余额，本期利润为本期已实现收益加上本期公允价值变动收益。

3、期末可供分配利润，采用期末资产负债表中未分配利润与未分配利润中已实现部分的孰低数（为期末余额，不是当期发生数）。

3.2 基金净值表现

3.2.1 基金份额净值增长率及其与同期业绩比较基准收益率的比较

东方红优质甄选一年持有混合 A

阶段	份额净值增长率①	份额净值增长率标准差②	业绩比较基准收益率③	业绩比较基准收益率标准差④	①-③	②-④
过去三个月	0.09%	0.11%	0.59%	0.08%	-0.50%	0.03%
过去六个月	1.74%	0.14%	0.49%	0.11%	1.25%	0.03%
过去一年	6.64%	0.14%	1.31%	0.12%	5.33%	0.02%
自基金合同生效起至今	10.53%	0.14%	2.06%	0.11%	8.47%	0.03%

东方红优质甄选一年持有混合 C

阶段	份额净值增长率①	份额净值增长率标准差②	业绩比较基准收益率③	业绩比较基准收益率标准差④	①-③	②-④
自基金合同生效 (2021年10月28日)起至今	0.00%	0.11%	0.75%	0.07%	-0.75%	0.04%

注：本基金的业绩比较基准为：沪深 300 指数收益率×8%+恒生指数收益率×2%+中债综合指数收益率×90%。

本基金每个交易日对业绩比较基准进行再平衡处理，t 日收益率 (benchmark_t) 按下列公式计算：

$$\text{benchmark}_t = 90\% \times [\text{t 日中债综合指数} / (\text{t-1 日中债综合指数}) - 1] + 8\% \times [\text{t 日沪深 300 指数} / (\text{t-1 日沪深 300 指数}) - 1] + 2\% \times [\text{t 日恒生指数} / (\text{t-1 日恒生指数}) - 1];$$

期间 T 日收益率 (benchmark_T) 按下列公式计算：

$\text{benchmark}_T = [\prod_{t=1}^T (1 + \text{benchmark}_t)] - 1$ 其中, $t=1, 2, 3, \dots, T$, T 表示时间截至日;

$\prod (1 + \text{benchmark}_t)$ 表示 $(1 + \text{benchmark}_t)$ 的数学连乘。

3.2.2 自基金合同生效以来基金份额累计净值增长率变动及其与同期业绩比较基准收益率变动的比较

东方红优质甄选一年持有混合**A**累计净值增长率与同期业绩比较基准收益率的历史走势对比图

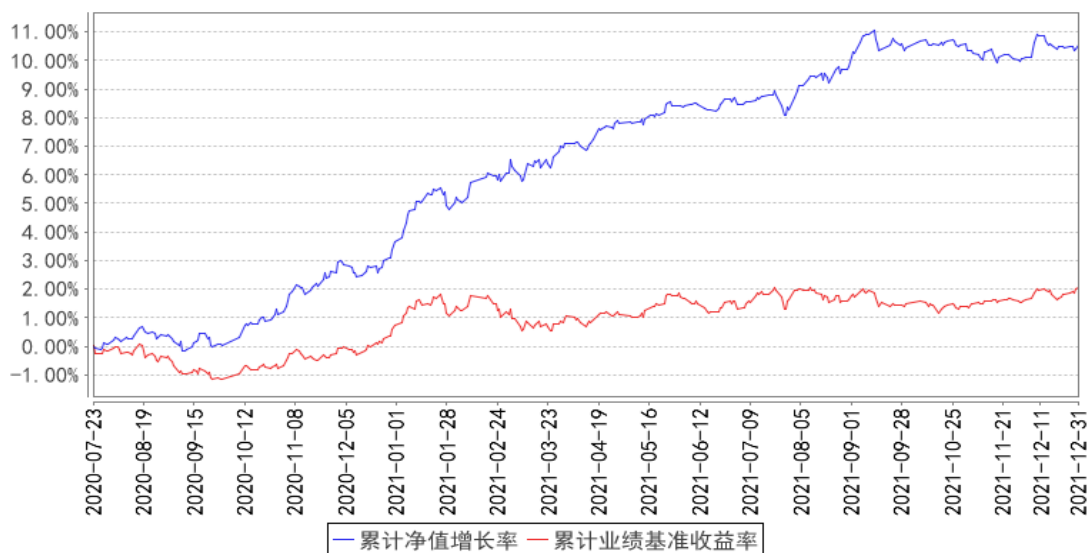

东方红优质甄选一年持有混合**C**累计净值增长率与同期业绩比较基准收益率的历史走势对比图

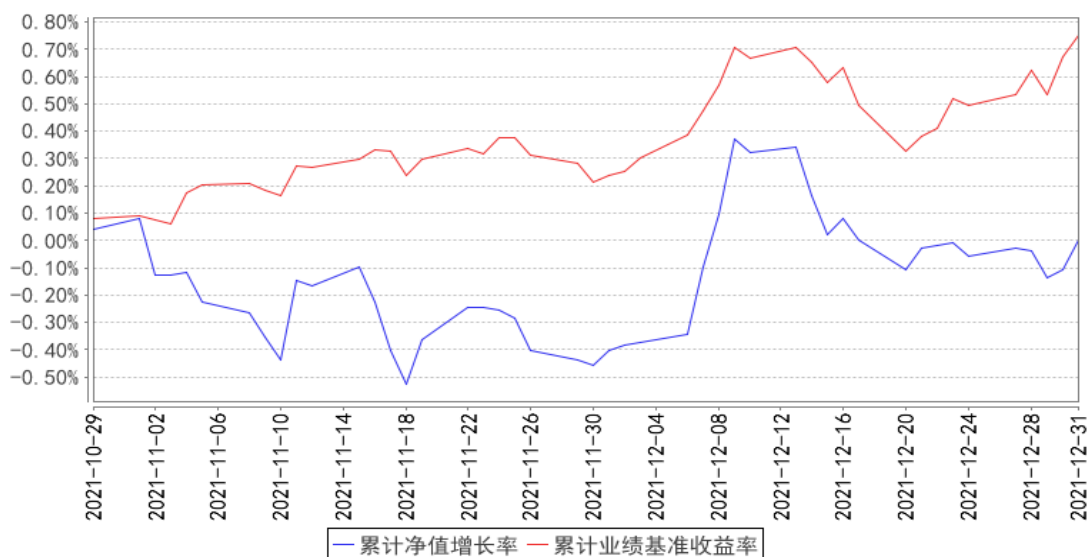

注：本基金建仓期 6 个月，即从 2020 年 7 月 23 日起至 2021 年 1 月 22 日，建仓期结束时各项资产配置比例均符合基金合同约定。

3.2.3 自基金合同生效以来基金每年净值增长率及其与同期业绩比较基准收益率的比较

东方红优质甄选一年持有混合A基金每年净值增长率与同期业绩比较基准收益率的对比图

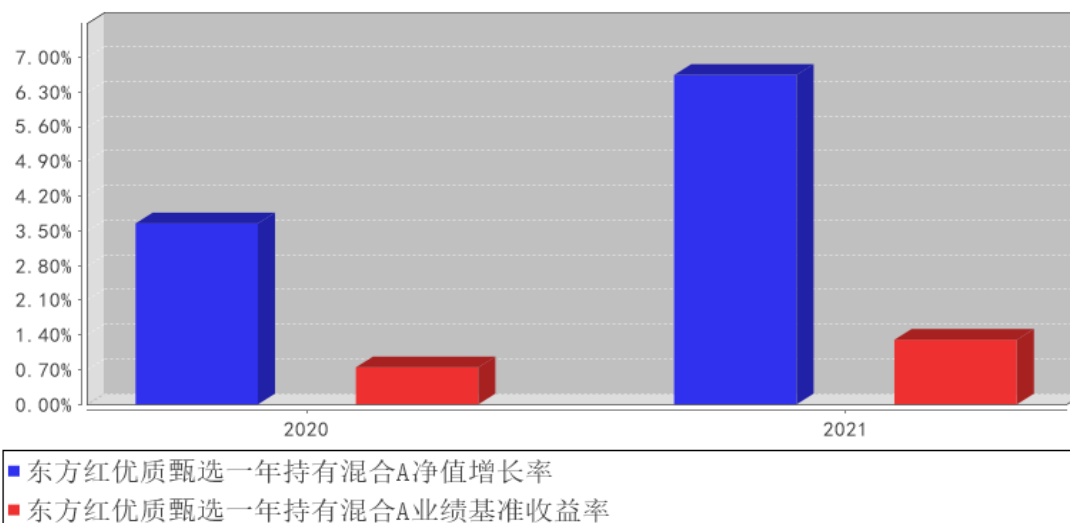

东方红优质甄选一年持有混合C基金每年净值增长率与同期业绩比较基准收益率的对比图

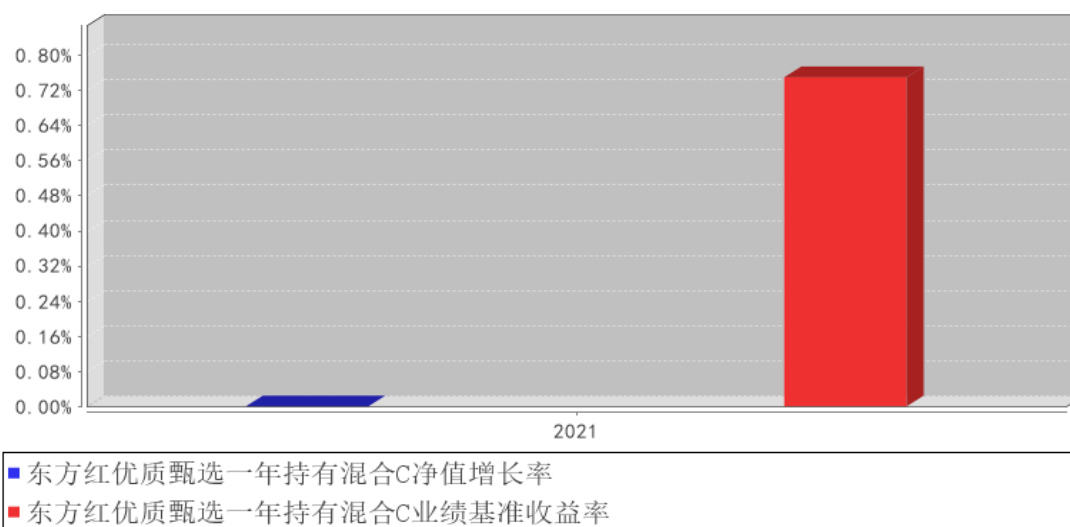

注：本基金合同生效日期为 2020 年 7 月 23 日，C 类份额的“基金合同生效日”特指 2021 年 10 月 28 日，合同生效当年期间的相关数据和指标按实际存续期计算，不按整个自然年度进行折算。

3.3 过去三年基金的利润分配情况

东方红优质甄选一年持有混合 A

年度	每 10 份基金份额分红数	现金形式发放总额	再投资形式发放总额	年度利润分配合计	备注
2021 年	0.7900	94,074,775.03	556,155.50	94,630,930.53	-
2020 年	-	-	-	-	-

合计	0.7900	94,074,775.0 3	556,155.50	94,630,930.5 3	-
----	--------	-------------------	------------	-------------------	---

§ 4 管理人报告

4.1 基金管理人及基金经理情况

4.1.1 基金管理人及其管理基金的经验

本基金管理人上海东方证券资产管理有限公司成立于 2010 年 7 月 28 日，是国内首家获中国证监会批准设立的券商系资产管理公司。公司经中国证券监督管理委员会《关于核准东方证券股份有限公司设立证券资产管理子公司的批复》（证监许可[2010]518 号）批准，由东方证券股份有限公司出资 3 亿元在原东方证券资产管理业务总部的基础上成立。2013 年 8 月，公司成为首家获得“公开募集证券投资基金管理业务资格”的证券公司。公司主要业务为证券资产管理业务和公开募集证券投资基金业务。

截至 2021 年 12 月 31 日，本基金管理人共管理东方红睿满沪港深灵活配置混合型证券投资基金（LOF）、东方红沪港深灵活配置混合型证券投资基金、东方红睿华沪港深灵活配置混合型证券投资基金（LOF）、东方红战略精选沪港深混合型证券投资基金、东方红价值精选混合型证券投资基金、东方红优享红利沪港深灵活配置混合型证券投资基金、东方红益鑫纯债债券型证券投资基金、东方红智逸沪港深定期开放混合型发起式证券投资基金、东方红产业升级灵活配置混合型证券投资基金、东方红睿元三年定期开放灵活配置混合型发起式证券投资基金、东方红信用债债券型证券投资基金、东方红稳添利纯债债券型发起式证券投资基金、东方红汇阳债券型证券投资基金、东方红汇利债券型证券投资基金、东方红新动力灵活配置混合型证券投资基金、东方红睿丰灵活配置混合型证券投资基金（LOF）、东方红睿阳三年定期开放灵活配置混合型证券投资基金、东方红中国优势灵活配置混合型证券投资基金、东方红领先精选灵活配置混合型证券投资基金、东方红稳健精选混合型证券投资基金、东方红睿逸定期开放混合型发起式证券投资基金、东方红策略精选灵活配置混合型发起式证券投资基金、东方红京东大数据灵活配置混合型证券投资基金、东方红优势精选灵活配置混合型发起式证券投资基金、东方红 6 个月定期开放纯债债券型发起式证券投资基金、东方红收益增强债券型证券投资基金、东方红睿轩三年定期开放灵活配置混合型证券投资基金、东方红货币市场基金、东方红睿玺三年定期开放灵活配置混合型证券投资基金、东方红目标优选三年定期开放混合型证券投资基金、东方红睿泽三年定期开放灵活配置混合型证券投资基金、东方红创新优选三年定期开放混合型证券投资基金、东方红配置精选混合型证券投资基金、东方红核心优选一年定期开放混合型证券投资基金、东方红恒元五年定期开放灵活配置混合型证券投资基金、东方红中证竞争力指数发起式证券投资基金、东方红聚利债券型证券投资

基金、东方红启元三年持有期混合型证券投资基金、东方红品质优选两年定期开放混合型证券投资基金、东方红安鑫甄选一年持有期混合型证券投资基金、东方红鑫裕两年定期开放信用债债券型证券投资基金、东方红恒阳五年定期开放混合型证券投资基金、东方红匠心甄选一年持有期混合型证券投资基金、东方红均衡优选两年定期开放混合型证券投资基金、东方红启东三年持有期混合型证券投资基金、东方红颐和积极养老目标五年持有期混合型基金中基金（FOF）、东方红颐和平衡养老目标三年持有期混合型基金中基金（FOF）、东方红颐和稳健养老目标两年持有期混合型基金中基金（FOF）、东方红智远三年持有期混合型证券投资基金、东方红益丰纯债债券型证券投资基金、东方红优质甄选一年持有期混合型证券投资基金、东方红鑫泰 66 个月定期开放债券型证券投资基金、东方红招盈甄选一年持有期混合型证券投资基金、东方红鑫安 39 个月定期开放债券型证券投资基金、东方红明鉴优选两年定期开放混合型证券投资基金、东方红鼎元 3 个月定期开放混合型发起式证券投资基金、东方红启航三年持有期混合型证券投资基金、东方红锦丰优选两年定期开放混合型证券投资基金、东方红多元策略混合型证券投资基金、东方红欣和平衡配置两年持有期混合型基金中基金（FOF）、东方红创新趋势混合型证券投资基金、东方红远见价值混合型证券投资基金、东方红启阳三年持有期混合型证券投资基金、东方红启瑞三年持有期混合型证券投资基金、东方红启程三年持有期混合型证券投资基金、东方红启盛三年持有期混合型证券投资基金、东方红锦和甄选 18 个月持有期混合型证券投资基金、东方红启恒三年持有期混合型证券投资基金、东方红启华三年持有期混合型证券投资基金、东方红内需增长混合型证券投资基金、东方红安盈甄选一年持有期混合型证券投资基金、东方红新源三年持有期混合型证券投资基金、东方红新海混合型证券投资基金、东方红智华三年持有期混合型证券投资基金、东方红智选三年持有期混合型证券投资基金、东方红睿和三年定期开放混合型证券投资基金、东方红启兴三年持有期混合型证券投资基金、东方红中证东方红红利低波动指数证券投资基金共计 78 只公开募集证券投资基金。

4.1.2 基金经理（或基金经理小组）及基金经理助理简介

姓名	职务	任本基金的基金经理（助理）期限		证券从业年限	说明
		任职日期	离任日期		
王佳骏	上海东方证券资产管理有限公司基金经理	2020 年 7 月 23 日	-	6 年	上海东方证券资产管理有限公司基金经理，2019 年 08 月至今任东方红核心优选一年定期开放混合型证券投资基金基金经理、2020 年 01 月至今任东方红安鑫甄选一年持有期混合型证券投资基金基金经理、2020 年 02 月至今任东方红匠心甄选一年持有期混合型证券投资基金基金经理

					理、2020 年 03 月至今任东方红均衡优选两年定期开放混合型证券投资基金基金经理、2020 年 07 月至今任 东方红优质甄选一年持有期混合型证券投资基金基金经理、2021 年 05 月至今任东方红锦和甄选 18 个月持有期混合型证券投资基金基金经理。帝国理工学院金融学硕士。曾任国信证券股份有限公司助理分析师，上海东方证券资产管理有限公司投资支持高级经理。具备证券投资基金从业资格。
丁锐	上海东方证券资产管理有限公司基金经理	2020 年 8 月 27 日	-	9 年	上海东方证券资产管理有限公司基金经理，2018 年 11 月至今任东方红货币市场基金基金经理、2020 年 07 月至今任东方红鑫泰 66 个月定期开放债券型证券投资基金基金经理、2020 年 08 月至今任东方红优质甄选一年持有期混合型证券投资基金基金经理、2020 年 09 月至今任东方红鑫安 39 个月定期开放债券型证券投资基金基金经理。牛津大学理学硕士。曾任交通银行股份有限公司资产管理业务中心投资经理，交银施罗德基金管理有限公司专户投资部投资经理助理，上海东方证券资产管理有限公司投资经理助理。具备证券投资基金从业资格。

注：1、上述表格内基金首任基金经理“任职日期”指基金合同生效日，“离任日期”指根据公司决定确定的解聘日期；对此后非首任基金经理，基金经理的“任职日期”和“离任日期”均指根据公司决定确定的聘任日期和解聘日期。

2、证券从业的涵义遵从行业协会《证券业从业人员资格管理办法》的相关规定。

4.1.3 期末兼任私募资产管理计划投资经理的基金经理同时管理的产品情况

本基金基金经理本报告期末未兼任私募资产管理计划投资经理。

4.2 管理人对报告期内本基金运作遵规守信情况的说明

本报告期，上海东方证券资产管理有限公司作为本基金管理人，严格遵守《中华人民共和国证券投资基金法》、《中华人民共和国证券法》、基金合同以及其它有关法律法规的规定，本着诚实信用、勤勉尽责的原则管理和运用基金资产，为基金份额持有人谋求最大利益，无损害基金持有人利益的行为，本基金投资组合符合有关法规及基金合同的约定。

4.3 管理人对报告期内公平交易情况的专项说明

4.3.1 公平交易制度和控制方法

根据《中华人民共和国证券投资基金法》、《证券投资基金管理公司公平交易制度指导意见》等相关法律法规关于公平交易的规定，公司建立了与公平交易相关的控制制度、流程以及信息披露程序等，保证公司在投资管理活动中公平对待各投资组合，防范不同投资组合之间进行利益输送，并定期对同向交易、反向交易和异常交易行为进行监控和分析。公司旗下投资组合的交易执行过程和投资决策过程相互分离，公司的交易实行集中交易制度，各投资组合的所有证券交易活动均须通过交易部集中统一完成。公司建立公平的交易分配机制，确保各投资组合享有公平的交易执行机会。风险管理部对公司各投资组合及组合之间的交易行为进行事后分析，校验公平交易执行情况。对于同向交易，风险管理部侧重于对公司管理的不同产品（包含了公募产品、私募产品）的整体收益率差异、投资类别（股票、债券）的收益率差异进行分析，对连续四个季度期间内交易所竞价交易的所有交易记录，在不同时间窗下（日内、3日内、5日内）的同向交易价差按两两组合进行显著性检验，并根据显著性检验结果，对符合异常交易筛选条件并超过规定阈值的交易记录，通过逐笔检查或抽样分析的方法，分析相应交易行为的公平性。对于反向交易，原则上禁止组合间的日内反向交易，完全按照有关指数构成比例进行投资的投资组合除外。如有投资策略或流动性等特殊需要的，需由投资经理提供投资依据，经投资决策委员会审慎审批后留档备查。本年度未发现公司管理的投资组合间存在违反公平交易原则的交易行为。

4.3.2 公平交易制度的执行情况

本基金管理人一贯公平对待旗下管理的所有基金和组合，制定并严格遵守相应的制度和流程，通过系统和人工等方式在各环节严格控制交易公平执行。报告期内，本公司严格执行了《证券投资基金管理公司公平交易制度指导意见》和《上海东方证券资产管理有限公司公平交易制度》等规定。

4.3.3 异常交易行为的专项说明

报告期内未发现本基金存在异常交易行为。

报告期内，未出现涉及本基金的交易所公开竞价同日反向交易成交较少的单边交易量超过该证券当日成交量 5%的情况。

4.4 管理人对报告期内基金的投资策略和业绩表现的说明

4.4.1 报告期内基金投资策略和运作分析

下半年受地产拖累，加上传统基建投资持续放缓，经济下行压力较大，在宽信用宽货币的预期下，10Y 利率债继续震荡下行，信用债下行更为显著，全年 10Y 利率债下行超 40BP。下半年增

配了一部分信用债，适当拉长组合久期，到年底市场收益率整体处于历史低位，继续配置价值不高，以防守策略为主，防范信用风险和利率上行风险。

资金方面，全年资金整体较为宽松，四季度受年末因素影响，价格中枢较二三季度有所上行，价格波动加大，但跨年资金价格平稳。组合在货币资金宽松的条件下，通过杠杆增厚整体收益。考虑到市场隔夜规模处于高位，组合适当借入较长期限的资金，熨平资金价格波动，避免资金面大幅震荡影响融资成本。

权益方面，2021 年 A 股市场走势呈现明显的分化行情，沪深 300 指数全年下跌 5.2%，而国证 2000 指数上涨 29.2%；港股市场表现不佳，恒生指数全年下跌 14.1%。报告期内，组合的股票仓位维持标配，和产品的长期波动率定位相匹配；结构上，上半年结构调整不大，但下半年对一部分估值上行较多的个股进行减仓，主要在电力、煤炭、钢铁、光伏等板块，另一方面对一部分估值调整到相对合理水平的公司进行了增配，主要集中在 TMT、医药、化工等领域，同时组合继续维持对估值合理、业绩稳健增长的优质龙头公司的配置。

转债方面，2021 年转债市场表现强劲，中证转债指数上涨 18.5%，组合内的转债仓位也在报告期内贡献了一定收益，但由于转债市场估值处于高位，组合内转债整体仓位不高，结构上以偏债型品种和部分低估值周期类转债为主。

4.4.2 报告期内基金的业绩表现

截至本报告期末，本基金 A 类份额净值为 1.0244 元，份额累计净值为 1.1034 元；C 类份额净值为 1.0238 元，份额累计净值为 1.0238 元。本报告期基金 A 类份额净值增长率为 6.64%，同期业绩比较基准收益率为 1.31%；C 类份额净值增长率为 0.00%，同期业绩比较基准收益率为 0.75%。

4.5 管理人对宏观经济、证券市场及行业走势的简要展望

去年四季度地产债风险加剧，带来信用债收益率大幅分化，民企地产债收益率暴跌，与此同时经济实力较好地区城投收益率进一步下探，信用债投资交易非常拥挤。一季度经济基本面仍然较弱，地产销售数据不乐观，基建发力效果尚未体现，货币宽松央行降息叠加年初配置压力，收益率快速下行，信用利差进一步压缩，信用债收益率处于历史低位。进入 2 月份政策托底效果初现，信贷改善持续性，加上房地产市场见底，地产债止跌回升，社融数据公布后，收益率小幅反弹一波，PMI 公布后，利率进一步上行。展望未来，市场静待两个重要会议落地——3 月 5 日全国两会和 3 月 16 日美联储议息会议。若有超预期的政策或数据，债券收益率可能进一步上行，期限利差处于高位。除了收益率上行的风险外，仍需警惕信用风险，地产基本面仍未发生实质性改善，地方财政收入下降带来中低等级城投风险增加。

权益方面，2022 年开年 A 股市场遭遇了较强的“逆风”，一方面国内经济面临“供给冲击、

需求收缩、预期转弱”的三重压力，另一方面海外由于通胀抬升，欧美央行加息预期升温，同时叠加地缘政治冲突，进一步加大了风险资产的波动。展望后市，从宏观基本面来看，虽然新冠疫情仍有反复，经济仍在筑底，但在“稳增长”的政策基调和宽松的货币政策下，国内的宏观环境在逐步边际改善。但值得关注的是，以原油为代表的大宗商品价格大幅上涨，中下游行业面临较大的成本压力，给国内宏观经济的复苏带来一定不确定性。从股市估值来看，经过前期的调整，A股整体估值水平已经回落至历史中位数位置，部分此前估值较高的成长板块也调整至相对合理水平，从中长期来看已具备一定配置性价比。在投资策略上，我们仍将坚持价值投资理念，一方面对组合中现有持仓维持配置，另一方面随着市场进一步调整，自下而上精选估值合理、成长空间较大、竞争优势较强的公司进行配置。

转债方面，同A股一样，转债市场在2022年年初也面临了一定调整，估值从历史极高位置处有所回落。尽管在2021年组合中转债仓位较低，但我们仍然认为转债从长期来看是一类值得关注和配置的资产，我们保持了对个券基本面的研究和跟踪。未来如果转债市场的估值出现进一步调整，回到历史合理区间，我们也将自下而上精选具备性价比的个券进行配置。

4.6 管理人内部有关本基金的监察稽核工作情况

公司日常监察稽核工作主要由合规稽核部和风险管理部根据职责分工开展，2021年开展了如下主要工作：

在合规管理履职方面：（1）切实履行日常合规管理职责，包括合规审查、合规宣导、合规培训、合规报告、合规咨询、合规检查/稽核、监管沟通与配合；（2）持续加强员工执业行为管理，包括持续督促和指导员工及时完成投资申报工作，进一步完善即时通讯工具管控，进一步加强合规监测工作，以及建立员工手机下单行为合规检查机制；（3）提升反洗钱工作有效性，牵头修订反洗钱内控制度及操作规程，按时完成各类反洗钱工作报告及报表，推动反洗钱系统改造升级；（4）稳步跟进各类法律事务；（5）深入开展合规专题研究。

在风险管理履职方面：（1）切实履行日常风险管理职责，做到事前、事中、事后风险管理，按时完成内外部各类定期风控报告及数据报送；（2）深入梳理内部风控规则及操作流程，针对各类业务的内部风险控制措施积极进行梳理，牵头讨论确定具体方案并推进落实；（3）流程方面，为提高工作效率，对信息披露流程、债券交易偏离度审批、系统参数变更申请等流程进行了优化。

4.7 管理人对报告期内基金估值程序等事项的说明

本报告期内，本基金管理人严格遵守《企业会计准则》、《证券投资基金会计核算业务指引》以及中国证监会发布的《中国证监会关于证券投资基金估值业务的指导意见》等相关规定和基金合同的约定，对基金所持有的投资品种进行估值，本基金托管人根据法律法规要求履行估值及净

值计算的复核责任。基金份额净值由基金管理人完成估值后，经基金托管人复核无误后由基金管理人对外公布。

本基金管理人对投资品种进行估值时原则上应保持估值程序和技术的一致性，对旗下管理的不同产品持有的具有相同特征的同一投资品种的估值调整原则、程序及技术应当一致（中国证监会规定的特殊品种除外）。为了保障基金能真实、准确地反映投资品种的公允价值，本基金管理人授权估值委员会负责建立健全估值决策体系，估值委员会成员的任命和调整由总经理办公会审议决定。运营部是估值委员会的日常办事机构，负责关注相关投资品种的动态，确定估值日需要进行估值测算或者调整的投资品种，并提交估值委员会审议。运营部的估值人员均具有专业会计学习经历，具有基金从业人员资格。

4.8 管理人对报告期内基金利润分配情况的说明

根据本基金基金合同的规定，在符合有关基金分红条件的前提下，若每季度末每 10 份基金份额可供分配利润金额大于等于 0.01 元，则本基金进行收益分配，收益分配比例不低于收益分配基准日可供分配利润的 60%。

本报告期内，本基金实施利润分配 4 次，供分配利润 94,630,930.53 元，其中 A 类为 94,630,930.53 元，C 类未分配。

4.9 报告期内管理人对本基金持有人数或基金资产净值预警情形的说明

报告期内，本基金未出现连续二十个工作日基金份额持有人数量不满二百人或者基金资产净值低于五千万元的情形。

§ 5 托管人报告

5.1 报告期内本基金托管人遵规守信情况声明

本报告期内，中国光大银行股份有限公司在东方红优质甄选一年持有期混合型证券投资基金（以下称“本基金”）托管过程中，严格遵守了《中华人民共和国证券投资基金法》、《公开募集证券投资基金运作管理办法》、《公开募集证券投资基金信息披露管理办法》及其他法律法规、基金合同、托管协议等的规定，依法安全保管了基金的全部资产，对本基金的投资运作进行了全面的会计核算和应有的监督，对发现的问题及时提出了意见和建议。同时，按规定如实、独立地向监管机构提交了本基金运作情况报告，没有发生任何损害基金份额持有人利益的行为，诚实信用、勤勉尽责地履行了作为基金托管人所应尽的义务。

5.2 托管人对报告期内本基金投资运作遵规守信、净值计算、利润分配等情况的说明

本报告期内，中国光大银行股份有限公司依据《中华人民共和国证券投资基金法》、《公开募

集证券投资基金运作管理办法》、《公开募集证券投资基金信息披露管理办法》及其他法律法规、基金合同、托管协议等的规定，对基金管理人的投资运作、信息披露等行为进行了复核、监督，未发现基金管理人在投资运作、基金资产净值的计算、基金份额申购赎回价格的计算、基金费用开支等方面存在损害基金份额持有人利益的行为。该基金在运作中遵守了有关法律法规的要求，各重要方面由投资管理人依据基金合同及实际运作情况进行处理。

5.3 托管人对本年度报告中财务信息等内容的真实、准确和完整发表意见

中国光大银行股份有限公司依法对基金管理人编制的《东方红优质甄选一年持有期混合型证券投资基金 2021 年年度报告》进行了复核，认为报告中相关财务指标、净值表现、财务会计报告（注：财务会计报告中的“金融工具风险及管理”部分未在托管人复核范围内）、投资组合报告等内容真实、准确。

§ 6 审计报告

6.1 审计报告基本信息

财务报表是否经过审计	是
审计意见类型	标准无保留意见
审计报告编号	普华永道中天审字(2022)第 25021 号

6.2 审计报告的基本内容

审计报告标题	审计报告
审计报告收件人	东方红优质甄选一年持有期混合型证券投资基金全体基金份额持有人
审计意见	<p>(一)我们审计的内容</p> <p>我们审计了东方红优质甄选一年持有期混合型证券投资基金(以下简称“东方红优质甄选一年持有混合基金”)的财务报表,包括 2021 年 12 月 31 日的资产负债表,2021 年度的利润表和所有者权益(基金净值)变动表以及财务报表附注。</p> <p>(二)我们的意见</p> <p>我们认为,后附的财务报表在所有重大方面按照企业会计准则和在财务报表附注中所列示的中国证券监督管理委员会(以下简称“中国证监会”)、中国证券投资基金业协会(以下简称“中国基金业协会”)发布的有关规定及允许的基金行业实务操作编制,公允反映了东方红优质甄选一年持有混合基金 2021 年 12 月 31 日的财务状况以及 2021 年度的经营成果和基金净值变动情况。</p>
形成审计意见的基础	我们按照中国注册会计师审计准则的规定执行了审计工作。审计报告的“注册会计师对财务报表审计的责任”部分进一步阐述了我们在这些准则下的责任。我们相信,我们获取的审计证据是充分、适当的,为发表审计意见提供了基础。

	按照中国注册会计师职业道德守则，我们独立于东方红优质甄选一年持有混合基金，并履行了职业道德方面的其他责任。
强调事项	-
其他事项	-
其他信息	-
管理层和治理层对财务报表的责任	<p>东方红优质甄选一年持有混合基金的基金管理人上海东方证券资产管理有限公司(以下简称“基金管理人”)管理层负责按照企业会计准则和中国证监会、中国基金业协会发布的有关规定及允许的基金行业实务操作编制财务报表，使其实现公允反映，并设计、执行和维护必要的内部控制，以使财务报表不存在由于舞弊或错误导致的重大错报。</p> <p>在编制财务报表时，基金管理人管理层负责评估东方红优质甄选一年持有混合基金的持续经营能力，披露与持续经营相关的事项(如适用)，并运用持续经营假设，除非基金管理人管理层计划清算东方红优质甄选一年持有混合基金、终止运营或别无其他现实的选择。</p> <p>基金管理人治理层负责监督东方红优质甄选一年持有混合基金的财务报告过程。</p>
注册会计师对财务报表审计的责任	<p>我们的目标是对财务报表整体是否不存在由于舞弊或错误导致的重大错报获取合理保证，并出具包含审计意见的审计报告。合理保证是高水平的保证，但并不能保证按照审计准则执行的审计在某一重大错报存在时总能发现。错报可能由于舞弊或错误导致，如果合理预期错报单独或汇总起来可能影响财务报表使用者依据财务报表作出的经济决策，则通常认为错报是重大的。</p> <p>在按照审计准则执行审计工作的过程中，我们运用职业判断，并保持职业怀疑。同时，我们也执行以下工作：</p> <p>(一) 识别和评估由于舞弊或错误导致的财务报表重大错报风险；设计和实施审计程序以应对这些风险，并获取充分、适当的审计证据，作为发表审计意见的基础。由于舞弊可能涉及串通、伪造、故意遗漏、虚假陈述或凌驾于内部控制之上，未能发现由于舞弊导致的重大错报的风险高于未能发现由于错误导致的重大错报的风险。</p> <p>(二) 了解与审计相关的内部控制，以设计恰当的审计程序，但目的并非对内部控制的有效性发表意见。</p> <p>(三) 评价基金管理人管理层选用会计政策的恰当性和作出会计估计及相关披露的合理性。</p> <p>(四) 对基金管理人管理层使用持续经营假设的恰当性得出结论。同时，根据获取的审计证据，就可能对东方红优质甄选一年持有混合基金持续经营能力产生重大疑虑的事项或情况是否存在重大不确定性得出结论。如果我们得出结论认为存在重大不确定性，审计准则要求我们在审计报告中提请报表使用者注意财务报表中的相关披露；如果披露不充分，</p>

	<p>我们应当发表非无保留意见。我们的结论基于截至审计报告日可获得的信息。然而，未来的事项或情况可能导致东方红优质甄选一年持有混合基金不能持续经营。</p> <p>(五) 评价财务报表的总体列报(包括披露)、结构和内容，并评价财务报表是否公允反映相关交易和事项。</p> <p>我们与基金管理人治理层就计划的审计范围、时间安排和重大审计发现等事项进行沟通，包括沟通我们在审计中识别出的值得关注的内部控制缺陷。</p>	
会计师事务所的名称	普华永道中天会计师事务所(特殊普通合伙)	
注册会计师的姓名	陈熹	叶尔甸
会计师事务所的地址	上海市黄浦区湖滨路 202 号领展企业广场二座普华永道中心 11 楼	
审计报告日期	2022 年 3 月 28 日	

§ 7 年度财务报表

7.1 资产负债表

会计主体：东方红优质甄选一年持有期混合型证券投资基金

报告截止日：2021 年 12 月 31 日

单位：人民币元

资产	附注号	本期末 2021 年 12 月 31 日	上年度末 2020 年 12 月 31 日
资产：			
银行存款	7.4.7.1	6,879,383.80	2,832,117.63
结算备付金		9,795,613.02	5,340,785.98
存出保证金		87,331.36	86,917.81
交易性金融资产	7.4.7.2	1,553,598,209.47	1,349,561,471.61
其中：股票投资		152,322,575.27	132,047,392.73
基金投资		-	-
债券投资		1,401,275,634.20	1,187,514,078.88
资产支持证券投资		-	30,000,000.00
贵金属投资		-	-
衍生金融资产	7.4.7.3	-	-
买入返售金融资产	7.4.7.4	-	-
应收证券清算款		75,930,909.31	1,359,431.01
应收利息	7.4.7.5	17,128,656.99	21,414,164.77
应收股利		-	-
应收申购款		-	-
递延所得税资产		-	-
其他资产	7.4.7.6	-	-
资产总计		1,663,420,103.95	1,380,594,888.81
负债和所有者权益	附注号	本期末	上年度末

		2021 年 12 月 31 日	2020 年 12 月 31 日
负 债:			
短期借款		-	-
交易性金融负债		-	-
衍生金融负债	7.4.7.3	-	-
卖出回购金融资产款		239,349,000.00	337,967,827.55
应付证券清算款		75,094,898.06	-
应付赎回款		-	-
应付管理人报酬		803,943.45	612,190.37
应付托管费		229,698.14	174,911.54
应付销售服务费		110.53	-
应付交易费用	7.4.7.7	25,370.08	22,723.50
应交税费		111,674.34	98,346.33
应付利息		-61,299.45	394,501.90
应付利润		-	-
递延所得税负债		-	-
其他负债	7.4.7.8	220,000.00	150,000.00
负债合计		315,773,395.15	339,420,501.19
所有者权益:			
实收基金	7.4.7.9	1,315,587,265.26	1,004,555,510.85
未分配利润	7.4.7.10	32,059,443.54	36,618,876.77
所有者权益合计		1,347,646,708.80	1,041,174,387.62
负债和所有者权益总计		1,663,420,103.95	1,380,594,888.81

注：报告截止日 2021 年 12 月 31 日，基金份额总额 1,315,587,265.26 份，其中东方红优质甄选 A 类基金份额总额 1,315,189,720.09 份，基金份额净值 1.0244 元；东方红优质甄选 C 类基金份额总额 397,545.17 份，基金份额净值 1.0238 元。

7.2 利润表

会计主体：东方红优质甄选一年持有期混合型证券投资基金

本报告期：2021 年 1 月 1 日至 2021 年 12 月 31 日

单位：人民币元

项 目	附注号	本期	上年度可比期间
		2021 年 1 月 1 日至 2021 年 12 月 31 日	2020 年 7 月 23 日（基金合同生效日）至 2020 年 12 月 31 日
一、收入		83,342,943.81	43,992,897.74
1. 利息收入		45,016,131.48	15,895,932.23
其中：存款利息收入	7.4.7.11	286,466.08	210,875.72
债券利息收入		43,760,148.55	14,607,015.70
资产支持证券利息收		165,731.71	136,083.29

入			
买入返售金融资产收入		803,785.14	941,957.52
证券出借利息收入		-	-
其他利息收入		-	-
2. 投资收益（损失以“-”填列）		41,209,356.61	10,953,800.02
其中：股票投资收益	7.4.7.12	38,193,614.29	10,176,152.13
基金投资收益	-	-	-
债券投资收益	7.4.7.13	-241,491.85	613,464.49
资产支持证券投资收益	7.4.7.13.5	-	-
贵金属投资收益	7.4.7.14	-	-
衍生工具收益	7.4.7.15	-	-
股利收益	7.4.7.16	3,257,234.17	164,183.40
3. 公允价值变动收益（损失以“-”号填列）	7.4.7.17	-2,882,812.29	17,143,165.49
4. 汇兑收益（损失以“-”号填列）		-	-
5. 其他收入（损失以“-”号填列）	7.4.7.18	268.01	-
减：二、费用		15,724,887.73	7,374,020.97
1. 管理人报酬	7.4.10.2.1	8,222,138.35	3,127,894.77
2. 托管费	7.4.10.2.2	2,349,182.40	893,684.18
3. 销售服务费	7.4.10.2.3	110.53	-
4. 交易费用	7.4.7.19	463,032.26	255,707.53
5. 利息支出		4,313,084.71	2,903,860.76
其中：卖出回购金融资产支出		4,313,084.71	2,903,860.76
6. 税金及附加		121,939.48	39,373.73
7. 其他费用	7.4.7.20	255,400.00	153,500.00
三、利润总额（亏损总额以“-”号填列）		67,618,056.08	36,618,876.77
减：所得税费用		-	-
四、净利润（净亏损以“-”号填列）		67,618,056.08	36,618,876.77

7.3 所有者权益（基金净值）变动表

会计主体：东方红优质甄选一年持有期混合型证券投资基金

本报告期：2021 年 1 月 1 日至 2021 年 12 月 31 日

单位：人民币元

项目	本期
	2021 年 1 月 1 日至 2021 年 12 月 31 日

	实收基金	未分配利润	所有者权益合计
一、期初所有者权益(基金净值)	1,004,555,510.85	36,618,876.77	1,041,174,387.62
二、本期经营活动产生的基金净值变动数(本期利润)	-	67,618,056.08	67,618,056.08
三、本期基金份额交易产生的基金净值变动数(净值减少以“-”号填列)	311,031,754.41	22,453,441.22	333,485,195.63
其中：1.基金申购款	900,325,363.97	38,725,930.10	939,051,294.07
2.基金赎回款	-589,293,609.56	-16,272,488.88	-605,566,098.44
四、本期向基金份额持有人分配利润产生的基金净值变动(净值减少以“-”号填列)	-	-94,630,930.53	-94,630,930.53
五、期末所有者权益(基金净值)	1,315,587,265.26	32,059,443.54	1,347,646,708.80
项目	上年度可比期间		
	2020年7月23日(基金合同生效日)至2020年12月31日		
	实收基金	未分配利润	所有者权益合计
一、期初所有者权益(基金净值)	1,004,555,510.85	-	1,004,555,510.85
二、本期经营活动产生的基金净值变动数(本期利润)	-	36,618,876.77	36,618,876.77
三、本期基金份额交易产生的基金净值变动数(净值减少以“-”号填列)	-	-	-
其中：1.基金申购款	-	-	-
2.基金赎回款	-	-	-
四、本期向基金	-	-	-

份额持有人分配利润产生的基金净值变动（净值减少以“-”号填列）			
五、期末所有者权益（基金净值）	1,004,555,510.85	36,618,876.77	1,041,174,387.62

报表附注为财务报表的组成部分。

本报告 7.1 至 7.4 财务报表由下列负责人签署：

张锋

汤琳

陈培

基金管理人负责人

主管会计工作负责人

会计机构负责人

7.4 报表附注

7.4.1 基金基本情况

东方红优质甄选一年持有期混合型证券投资基金(以下简称“本基金”)经中国证券监督管理委员会(以下简称“中国证监会”)证监许可[2020]639号《关于准予东方红优质甄选一年持有期混合型证券投资基金注册的批复》核准,由上海东方证券资产管理有限公司依照《中华人民共和国证券投资基金法》和《东方红优质甄选一年持有期混合型证券投资基金基金合同》负责公开募集。本基金为契约型开放式基金,存续期限不定,首次设立募集不包括认购资金利息共募集人民币1,004,194,726.39元。业经普华永道中天会计师事务所(特殊普通合伙)普华永道中天验字(2020)第0584号验资报告予以验证。经向中国证监会备案,《东方红优质甄选一年持有期混合型证券投资基金基金合同》于2020年7月23日正式生效,基金合同生效日的基金份额总额为1,004,555,510.85份基金份额,其中认购资金利息折合360,784.46份基金份额。本基金的基金管理人为上海东方证券资产管理有限公司,基金托管人为中国光大银行股份有限公司。

根据《关于东方红优质甄选一年持有期混合型证券投资基金增加C类基金份额及修改基金合同和托管协议的公告》以及更新后的《东方红优质甄选一年持有期混合型证券投资基金基金合同》,本基金自2021年10月28日(含)起增加C类基金份额。本基金根据申购费用、销售服务费收取方式及登记机构的不同,将基金份额分为不同的类别。在投资人申购基金时收取申购费,在赎回时根据持有期限收取赎回费,而不计提销售服务费的,称为A类基金份额。本基金A类基金份额的登记机构为中国证券登记结算有限责任公司。在投资人申购基金时不收取申购费,而是从本类别基金资产中计提销售服务费,在赎回时根据持有期限收取赎回费的,称为C类基金份额。本基金C类基金份额的登记机构为上海东方证券资产管理有限公司。本基金A类基金份额、C类基金份额分别设置代码。由于基金费用的不同,本基金A类基金份额和C类基金份额将分别计算基金份额

净值。

根据《东方红优质甄选一年持有期混合型证券投资基金基金合同》的相关规定，本基金每份基金份额设置 1 年锁定持有期，由红利再投资而来的基金份额不受锁定持有期的限制。锁定持有期指基金合同生效日(对认购份额而言，下同)、基金份额申购申请日(对申购份额而言，下同)或基金份额转换转入申请日(对转换转入份额而言，下同)起(即锁定持有期起始日)，至基金合同生效日、基金份额申购申请日或基金份额转换转入申请日次 1 年的年度对日(即锁定持有期到期日)止。每份基金份额的锁定持有期结束后即进入开放持有期，自其开放持有期首日起才可以办理赎回及转换转出业务，每份基金份额的开放持有期首日为锁定持有期起始日次 1 年的年度对日，若该年度对日为非工作日或不存对应日期的，则顺延至下一个工作日。

根据《中华人民共和国证券投资基金法》和《东方红优质甄选一年持有期混合型证券投资基金基金合同》的有关规定，本基金的投资范围包括国内依法发行上市的股票及存托凭证(含中小板、创业板及其他经中国证监会核准或注册上市的股票及存托凭证)、港股通标的股票、债券(包括国内依法发行的国家债券、地方政府债、政府支持机构债、金融债券、公开发行的次级债券、中央银行票据、企业债券、公司债券、中期票据、短期融资券、超短期融资券、可转换债券、可分离交易可转债的纯债部分、可交换债、证券公司短期公司债券)、债券回购、银行存款(包括协议存款、通知存款、定期存款等)、同业存单、货币市场工具、资产支持证券、股指期货、国债期货以及经中国证监会允许基金投资的其他金融工具(但须符合中国证监会相关规定)。如法律法规或监管机构以后允许基金投资其他品种，基金管理人在履行适当程序后，可以将其纳入投资范围。本基金投资组合中股票资产(含存托凭证)投资比例为基金资产的 0%—30%(其中投资于港股通标的股票的比例占股票资产的 0%—50%); 本基金投资同业存单的比例不得超过基金资产的 20%;

本基金每个交易日日终在扣除股指期货和国债期货合约需缴纳的交易保证金后，保持现金或者到期日在一年以内的政府债券投资比例合计不低于基金资产净值的 5%，但在本基金认购份额的锁定持有期内，本基金不受前述 5%的限制。本基金认购份额的锁定持有期内每个交易日日终在扣除股指期货、国债期货合约需缴纳的交易保证金后，应当保持不低于交易保证金一倍的现金。前述现金不包括结算备付金、存出保证金、应收申购款等。如果法律法规或中国证监会变更投资品种的投资比例限制，基金管理人在履行适当程序后，可以调整上述投资品种的投资比例。本基金的业绩比较基准为：沪深 300 指数收益率×8%+恒生指数收益率×2%+中债综合指数收益率×90%。

本财务报表由基金管理人上海东方证券资产管理有限公司于 2022 年 3 月 28 日批准报出。

7.4.2 会计报表的编制基础

本基金的财务报表按照财政部于 2006 年 2 月 15 日及以后期间颁布的《企业会计准则—基本准则》、各项具体会计准则及相关规定(以下合称“企业会计准则”)、中国证监会颁布的《证券投资基金信息披露 XBRL 模板第 3 号<年度报告和中期报告>》、中国证券投资基金业协会(以下简称“中国基金业协会”)颁布的《证券投资基金会计核算业务指引》、《东方红优质甄选一年持有期混合型证券投资基金基金合同》和在财务报表附注 7.4.4 所列示的中国证监会、中国基金业协会发布的有关规定及允许的基金行业实务操作编制。

本财务报表以持续经营为基础编制。

7.4.3 遵循企业会计准则及其他有关规定的声明

本基金 2021 年度财务报表符合企业会计准则的要求,真实、完整地反映了本基金 2021 年 12 月 31 日的财务状况以及 2021 年度的经营成果和基金净值变动情况等有关信息。

7.4.4 重要会计政策和会计估计

7.4.4.1 会计年度

本基金会计年度为公历 1 月 1 日起至 12 月 31 日止。比较财务报表的实际编制期间为 2020 年 7 月 23 日(基金合同生效日)至 2020 年 12 月 31 日。

7.4.4.2 记账本位币

本基金的记账本位币为人民币。

7.4.4.3 金融资产和金融负债的分类

(1) 金融资产的分类

金融资产于初始确认时分类为:以公允价值计量且其变动计入当期损益的金融资产、应收款项、可供出售金融资产及持有至到期投资。金融资产的分类取决于本基金对金融资产的持有意图和持有能力。本基金现无金融资产分类为可供出售金融资产及持有至到期投资。

本基金目前以交易目的持有的股票投资、债券投资、资产支持证券投资和衍生工具分类为以公允价值计量且其变动计入当期损益的金融资产。除衍生工具所产生的金融资产在资产负债表中以衍生金融资产列示外,以公允价值计量且其变动计入当期损益的金融资产在资产负债表中以交易性金融资产列示。

本基金持有的其他金融资产分类为应收款项,包括银行存款、买入返售金融资产和其他各类应收款项等。应收款项是指在活跃市场中没有报价、回收金额固定或可确定的非衍生金融资产。

(2) 金融负债的分类

金融负债于初始确认时分类为:以公允价值计量且其变动计入当期损益的金融负债及其他金融负债。本基金目前暂无金融负债分类为以公允价值计量且其变动计入当期损益的金融负债。本

基金持有的其他金融负债包括卖出回购金融资产款和其他各类应付款项等。

7.4.4.4 金融资产和金融负债的初始确认、后续计量和终止确认

金融资产或金融负债于本基金成为金融工具合同的一方时，按公允价值在资产负债表内确认。以公允价值计量且其变动计入当期损益的金融资产，取得时发生的相关交易费用计入当期损益；对于支付的价款中包含的债券或资产支持证券起息日或上次除息日至购买日止的利息，单独确认为应收项目。应收款项和其他金融负债的相关交易费用计入初始确认金额。

对于以公允价值计量且其变动计入当期损益的金融资产，按照公允价值进行后续计量；对于应收款项和其他金融负债采用实际利率法，以摊余成本进行后续计量。

金融资产满足下列条件之一的，予以终止确认：(1) 收取该金融资产现金流量的合同权利终止；(2) 该金融资产已转移，且本基金将金融资产所有权上几乎所有的风险和报酬转移给转入方；或者(3) 该金融资产已转移，虽然本基金既没有转移也没有保留金融资产所有权上几乎所有的风险和报酬，但是放弃了对该金融资产控制。

金融资产终止确认时，其账面价值与收到的对价的差额，计入当期损益。

当金融负债的现时义务全部或部分已经解除时，终止确认该金融负债或义务已解除的部分。终止确认部分的账面价值与支付的对价之间的差额，计入当期损益。

7.4.4.5 金融资产和金融负债的估值原则

本基金持有的股票投资、债券投资、资产支持证券投资 and 衍生工具按如下原则确定公允价值并进行估值：

(1) 存在活跃市场的金融工具按其估值日的市场交易价格确定公允价值；估值日无交易且最近交易日后未发生影响公允价值计量的重大事件的，按最近交易日的市场交易价格确定公允价值。有充足证据表明估值日或最近交易日的市场交易价格不能真实反映公允价值的，应对市场交易价格进行调整，确定公允价值。与上述投资品种相同，但具有不同特征的，应以相同资产或负债的公允价值为基础，并在估值技术中考虑不同特征因素的影响。特征是指对资产出售或使用的限制等，如果该限制是针对资产持有者的，那么在估值技术中不应将该限制作为特征考虑。此外，基金管理人不应考虑因大量持有相关资产或负债所产生的溢价或折价。

(2) 当金融工具不存在活跃市场，采用在当前情况下适用并且有足够可利用数据和其他信息支持的估值技术确定公允价值。采用估值技术时，优先使用可观察输入值，只有在无法取得相关资产或负债可观察输入值或取得不切实可行的情况下，才可以使用不可观察输入值。

(3) 如经济环境发生重大变化或证券发行人发生影响金融工具价格的重大事件，应对估值进

行调整并确定公允价值。

7.4.4.6 金融资产和金融负债的抵销

本基金持有的资产和承担的负债基本为金融资产和金融负债。当本基金 1) 具有抵销已确认金额的法定权利且该种法定权利现在是可执行的；且 2) 交易双方准备按净额结算时，金融资产与金融负债按抵销后的净额在资产负债表中列示。

7.4.4.7 实收基金

实收基金为对外发行基金份额所募集的总金额在扣除损益平准金分摊部分后的余额。由于申购和赎回引起的实收基金变动分别于基金申购确认日及基金赎回确认日认列。上述申购和赎回分别包括基金转换所引起的转入基金的实收基金增加和转出基金的实收基金减少。

7.4.4.8 损益平准金

损益平准金包括已实现平准金和未实现平准金。已实现平准金指在申购或赎回基金份额时，申购或赎回款项中包含的按累计未分配的已实现损益占基金净值比例计算的金额。未实现平准金指在申购或赎回基金份额时，申购或赎回款项中包含的按累计未实现损益占基金净值比例计算的金额。损益平准金于基金申购确认日或基金赎回确认日认列，并于期末全额转入未分配利润/(累计亏损)。

7.4.4.9 收入/(损失)的确认和计量

股票投资在持有期间应取得的现金股利扣除由上市公司代扣代缴的个人所得税后的净额确认为投资收益。债券投资在持有期间应取得的按票面利率或者发行价计算的利息扣除在适用情况下由债券发行企业代扣代缴的个人所得税及由基金管理人缴纳的增值税后的净额确认为利息收入。资产支持证券在持有期间收到的款项，根据资产支持证券的预计收益率或票面利率区分属于资产支持证券投资本金部分和投资收益部分，将本金部分冲减资产支持证券投资成本，并将投资收益部分扣除在适用情况下由基金管理人缴纳的增值税后的净额确认为利息收入。

以公允价值计量且其变动计入当期损益的金融资产在持有期间的公允价值变动确认为公允价值变动损益；于处置时，其处置价格与初始确认金额之间的差额确认为投资收益，其中包括从公允价值变动损益结转的公允价值累计变动额。

应收款项在持有期间确认的利息收入按实际利率法计算，实际利率法与直线法差异较小的则按直线法计算。

7.4.4.10 费用的确认和计量

本基金的管理人报酬、托管费和销售服务费在费用涵盖期间按基金合同约定的费率和计算方法逐日确认。

其他金融负债在持有期间确认的利息支出按实际利率法计算，实际利率法与直线法差异较小的则按直线法计算

7.4.4.11 基金的收益分配政策

本基金同一类别的每一基金份额享有同等分配权。本基金收益以现金形式分配，但基金份额持有人可选择现金红利或将现金红利按分红除权日的基金份额净值自动转为基金份额进行再投资。若期末未分配利润中的未实现部分为正数，包括基金经营活动产生的未实现损益以及基金份额交易产生的未实现平准金等，则期末可供分配利润的金额为期末未分配利润中的已实现部分；若期末未分配利润的未实现部分为负数，则期末可供分配利润的金额为期末未分配利润，即已实现部分相抵未实现部分后的余额。

经宣告的拟分配基金收益于分红除权日从所有者权益转出。

7.4.4.12 外币交易

外币交易按交易发生日的即期汇率将外币金额折算为人民币入账。

以公允价值计量的外币非货币性项目，于估值日采用估值日的即期汇率折算为人民币，所产生的折算差额直接计入公允价值变动损益科目。

7.4.4.13 分部报告

本基金以内部组织结构、管理要求、内部报告制度为依据确定经营分部，以经营分部为基础确定报告分部并披露分部信息。经营分部是指本基金内同时满足下列条件的组成部分：(1) 该组成部分能够在日常活动中产生收入、发生费用；(2) 本基金的基金管理人能够定期评价该组成部分的经营成果，以决定向其配置资源、评价其业绩；(3) 本基金能够取得该组成部分的财务状况、经营成果和现金流量等有关会计信息。如果两个或多个经营分部具有相似的经济特征，并且满足一定条件的，则合并为一个经营分部。

本基金目前以一个单一的经营分部运作，不需要披露分部信息。

7.4.4.14 其他重要的会计政策和会计估计

根据本基金的估值原则和中国证监会允许的基金行业估值实务操作，本基金确定以下类别股票投资和债券投资的公允价值时采用的估值方法及其关键假设如下：

(1) 对于证券交易所上市的股票和债券，若出现重大事项停牌或交易不活跃(包括涨跌停时的交易不活跃)等情况，本基金根据中国证监会公告[2017]13号《中国证监会关于证券投资基金

估值业务的指导意见》，根据具体情况采用《关于发布中基协(AMAC)基金行业股票估值指数的通知》提供的指数收益法、市盈率法、现金流量折现法等估值技术进行估值。

(2) 对于在锁定期内的非公开发行股票、首次公开发行股票时公司股东公开发售股份、通过大宗交易取得的带限售期的股票等流通受限股票，根据中国基金业协会中基协发[2017]6号《关于发布〈证券投资基金投资流通受限股票估值指引(试行)〉的通知》之附件《证券投资基金投资流通受限股票估值指引(试行)》(以下简称“指引”)，按估值日在证券交易所上市交易的同一股票的公允价值扣除中证指数有限公司根据指引所独立提供的该流通受限股票剩余限售期对应的流动性折扣后的价值进行估值。

(3) 对于在证券交易所上市或挂牌转让的固定收益品种(可转换债券除外)及在银行间同业市场交易的固定收益品种，根据中国证监会公告[2017]13号《中国证监会关于证券投资基金估值业务的指导意见》及《中国证券投资基金业协会估值核算工作小组关于2015年1季度固定收益品种的估值处理标准》采用估值技术确定公允价值。本基金持有的证券交易所上市或挂牌转让的固定收益品种(可转换债券除外)，按照中证指数有限公司所独立提供的估值结果确定公允价值。本基金持有的银行间同业市场固定收益品种按照中债金融估值中心有限公司所独立提供的估值结果确定公允价值。

7.4.5 会计政策和会计估计变更以及差错更正的说明

7.4.5.1 会计政策变更的说明

财政部于2017年颁布了修订后的《企业会计准则第14号—收入》，本基金于2021年1月1日起执行。本基金在编制2021年度财务报表时已采用该准则，该准则的采用未对本基金财务报表产生重大影响。

7.4.5.2 会计估计变更的说明

本基金本报告期未发生会计估计变更。

7.4.5.3 差错更正的说明

本基金在本报告期间无须说明的会计差错更正。

7.4.6 税项

根据财政部、国家税务总局财税[2002]128号《关于开放式证券投资基金有关税收问题的通知》、财税[2008]1号《关于企业所得税若干优惠政策的通知》、财税[2012]85号《关于实施上市公司股息红利差别化个人所得税政策有关问题的通知》、财税[2014]81号《财政部国家税务总局证监会关于沪港股票市场交易互联互通机制试点有关税收政策的通知》、财税[2015]101号《关于

上市公司股息红利差别化个人所得税政策有关问题的通知》、财税[2016]36 号《关于全面推开营业税改征增值税试点的通知》、财税[2016]46 号《关于进一步明确全面推开营改增试点金融业有关政策的通知》、财税[2016]70 号《关于金融机构同业往来等增值税政策的补充通知》、财税[2016]127 号《财政部国家税务总局证监会关于深港股票市场交易互联互通机制试点有关税收政策的通知》、财税[2016]140 号《关于明确金融 房地产开发 教育辅助服务等增值税政策的通知》、财税[2017]2 号《关于资管产品增值税政策有关问题的补充通知》、财税[2017]56 号《关于资管产品增值税有关问题的通知》、财税[2017]90 号《关于租入固定资产进项税额抵扣等增值税政策的通知》及其他相关财税法规和实务操作，主要税项列示如下：

(1) 资管产品运营过程中发生的增值税应税行为，以资管产品管理人为增值税纳税人。资管产品管理人运营资管产品过程中发生的增值税应税行为，暂适用简易计税方法，按照 3%的征收率缴纳增值税。

对证券投资基金管理人运用基金买卖股票、债券的转让收入免征增值税，对国债、地方政府债以及金融同业往来利息收入亦免征增值税。资管产品管理人运营资管产品提供的贷款服务，以产生的利息及利息性质的收入为销售额。

(2) 对基金从证券市场中取得的收入，包括买卖股票、债券的差价收入，股票的股息、红利收入，债券的利息收入及其他收入，暂不征收企业所得税。

(3) 对基金取得的企业债券利息收入，应由发行债券的企业在向基金支付利息时代扣代缴 20%的个人所得税。对基金从上市公司取得的股息红利所得，持股期限在 1 个月以内(含 1 个月)的，其股息红利所得全额计入应纳税所得额；持股期限在 1 个月以上至 1 年(含 1 年)的，暂减按 50%计入应纳税所得额；持股期限超过 1 年的，暂免征收个人所得税。对基金持有的上市公司限售股，解禁后取得的股息、红利收入，按照上述规定计算纳税，持股时间自解禁日起计算；解禁前取得的股息、红利收入继续暂减按 50%计入应纳税所得额。上述所得统一适用 20%的税率计征个人所得税。

对基金通过沪港通或深港通投资香港联交所上市 H 股取得的股息红利，H 股公司应向中国证券登记结算有限责任公司(以下简称“中国结算”)提出申请，由中国结算向 H 股公司提供内地个人投资者名册，H 股公司按照 20%的税率代扣个人所得税。基金通过沪港通或深港通投资香港联交所上市的非 H 股取得的股息红利，由中国结算按照 20%的税率代扣个人所得税。

(4) 基金卖出股票按 0.1%的税率缴纳股票交易印花税，买入股票不征收股票交易印花税。基金通过沪港通或深港通买卖、继承、赠与与联交所上市股票，按照香港特别行政区现行税法规定缴纳印花税。

(5) 本基金的城市维护建设税、教育费附加和地方教育附加等税费按照实际缴纳增值税额的适用比例计算缴纳。

7.4.7 重要财务报表项目的说明

7.4.7.1 银行存款

单位：人民币元

项目	本期末	上年度末
	2021 年 12 月 31 日	2020 年 12 月 31 日
活期存款	6,879,383.80	2,832,117.63
定期存款	-	-
其中：存款期限 1 个月以内	-	-
存款期限 1-3 个月	-	-
存款期限 3 个月以上	-	-
其他存款	-	-
合计	6,879,383.80	2,832,117.63

7.4.7.2 交易性金融资产

单位：人民币元

项目	本期末			
	2021 年 12 月 31 日			
	成本	公允价值	公允价值变动	
股票	147,194,152.44	152,322,575.27	5,128,422.83	
贵金属投资-金交所黄金合约	-	-	-	
债券	交易所市场	890,817,703.98	899,952,634.20	9,134,930.22
	银行间市场	501,325,999.85	501,323,000.00	-2,999.85
	合计	1,392,143,703.83	1,401,275,634.20	9,131,930.37
资产支持证券	-	-	-	
基金	-	-	-	
其他	-	-	-	
合计	1,539,337,856.27	1,553,598,209.47	14,260,353.20	
项目	上年度末			
	2020 年 12 月 31 日			
	成本	公允价值	公允价值变动	
股票	119,266,543.49	132,047,392.73	12,780,849.24	
贵金属投资-金交所黄金合约	-	-	-	
债券	交易所市场	722,043,750.99	722,608,078.88	564,327.89
	银行间市场	461,108,011.64	464,906,000.00	3,797,988.36
	合计	1,183,151,762.63	1,187,514,078.88	4,362,316.25
资产支持证券	30,000,000.00	30,000,000.00	-	
基金	-	-	-	

其他	-	-	-
合计	1,332,418,306.12	1,349,561,471.61	17,143,165.49

7.4.7.3 衍生金融资产/负债

注：本基金本报告期末及上年度末未持有衍生金融资产/负债。

7.4.7.4 买入返售金融资产

7.4.7.4.1 各项买入返售金融资产期末余额

注：本基金本报告期末及上年度末未持有买入返售金融资产。

7.4.7.4.2 期末买断式逆回购交易中取得的债券

注：本基金本报告期末及上年度末未持有从买断式逆回购交易中取得的债券。

7.4.7.5 应收利息

单位：人民币元

项目	本期末 2021年12月31日	上年度末 2020年12月31日
应收活期存款利息	2,119.54	1,861.27
应收定期存款利息	-	-
应收其他存款利息	-	-
应收结算备付金利息	4,407.80	2,403.30
应收债券利息	17,122,090.21	21,273,777.81
应收资产支持证券利息	-	136,083.29
应收买入返售证券利息	-	-
应收申购款利息	0.14	-
应收黄金合约拆借孳息	-	-
应收出借证券利息	-	-
其他	39.30	39.10
合计	17,128,656.99	21,414,164.77

7.4.7.6 其他资产

注：本基金本报告期末及上年度末未持有其他资产。

7.4.7.7 应付交易费用

单位：人民币元

项目	本期末 2021年12月31日	上年度末 2020年12月31日
交易所市场应付交易费用	23,710.08	20,182.30
银行间市场应付交易费用	1,660.00	2,541.20
合计	25,370.08	22,723.50

7.4.7.8 其他负债

单位：人民币元

项目	本期末 2021 年 12 月 31 日	上年度末 2020 年 12 月 31 日
应付券商交易单元保证金	-	-
应付赎回费	-	-
应付证券出借违约金	-	-
预提费用	220,000.00	150,000.00
合计	220,000.00	150,000.00

7.4.7.9 实收基金

金额单位：人民币元

东方红优质甄选一年持有混合 A

项目	本期 2021 年 1 月 1 日至 2021 年 12 月 31 日	
	基金份额（份）	账面金额
上年度末	1,004,555,510.85	1,004,555,510.85
本期申购	899,927,818.80	899,927,818.80
本期赎回（以“-”号填列）	-589,293,609.56	-589,293,609.56
-基金拆分/份额折算前	-	-
基金拆分/份额折算调整	-	-
本期申购	-	-
本期赎回（以“-”号填列）	-	-
本期末	1,315,189,720.09	1,315,189,720.09

东方红优质甄选一年持有混合 C

项目	本期 2021 年 10 月 28 日（基金合同生效日）至 2021 年 12 月 31 日	
	基金份额（份）	账面金额
上年度末	-	-
本期申购	397,545.17	397,545.17
本期赎回（以“-”号填列）	-	-
-基金拆分/份额折算前	-	-
基金拆分/份额折算调整	-	-
本期申购	-	-
本期赎回（以“-”号填列）	-	-
本期末	397,545.17	397,545.17

注：申购含红利再投、转换入份额；赎回含转换出份额。

7.4.7.10 未分配利润

单位：人民币元

东方红优质甄选一年持有混合 A

项目	已实现部分	未实现部分	未分配利润合计
上年度末	19,475,711.28	17,143,165.49	36,618,876.77
本期利润	70,504,664.86	-2,887,500.17	67,617,164.69
本期基金份额	15,136,648.72	7,308,212.30	22,444,861.02

交易产生的变动数			
其中：基金申购款	26,834,072.46	11,883,277.44	38,717,349.90
基金赎回款	-11,697,423.74	-4,575,065.14	-16,272,488.88
本期已分配利润	-94,630,930.53	-	-94,630,930.53
本期末	10,486,094.33	21,563,877.62	32,049,971.95

东方红优质甄选一年持有混合 C

项目	已实现部分	未实现部分	未分配利润合计
上年度末	-	-	-
本期利润	-3,796.49	4,687.88	891.39
本期基金份额交易产生的变动数	6,761.08	1,819.12	8,580.20
其中：基金申购款	6,761.08	1,819.12	8,580.20
基金赎回款	-	-	-
本期已分配利润	-	-	-
本期末	2,964.59	6,507.00	9,471.59

7.4.7.11 存款利息收入

单位：人民币元

项目	本期 2021年1月1日至2021年12月31日	上年度可比期间 2020年7月23日（基金合同生效日）至2020年12月31日
活期存款利息收入	186,845.71	143,035.46
定期存款利息收入	-	-
其他存款利息收入	-	-
结算备付金利息收入	98,225.79	67,425.76
其他	1,394.58	414.50
合计	286,466.08	210,875.72

7.4.7.12 股票投资收益

7.4.7.12.1 股票投资收益项目构成

单位：人民币元

项目	本期 2021年1月1日至2021年12月31日	上年度可比期间 2020年7月23日（基金合同生效日）至2020年12月31日
----	-----------------------------	--

股票投资收益——买卖 股票差价收入	38,193,614.29	10,176,152.13
股票投资收益——赎回 差价收入	-	-
股票投资收益——申购 差价收入	-	-
股票投资收益——证券 出借差价收入	-	-
合计	38,193,614.29	10,176,152.13

7.4.7.12.2 股票投资收益——买卖股票差价收入

单位：人民币元

项目	本期 2021年1月1日至2021年12月31 日	上年度可比期间 2020年7月23日（基金合同 生效日）至2020年12月31日
卖出股票成交总额	153,152,428.38	54,200,948.22
减：卖出股票成本总 额	114,958,814.09	44,024,796.09
买卖股票差价收入	38,193,614.29	10,176,152.13

7.4.7.12.3 股票投资收益——证券出借差价收入

注：本基金本报告期内及上年度可比期间无股票投资收益-证券出借差价收入。

7.4.7.13 债券投资收益

7.4.7.13.1 债券投资收益项目构成

单位：人民币元

项目	本期 2021年1月1日至2021年12月31 日	上年度可比期间 2020年7月23日（基金合同生效 日）至2020年12月31日
债券投资收益——买卖 债券（、债转股及债券 到期兑付）差价收入	-241,491.85	613,464.49
债券投资收益——赎回 差价收入	-	-
债券投资收益——申购 差价收入	-	-
合计	-241,491.85	613,464.49

7.4.7.13.2 债券投资收益——买卖债券差价收入

单位：人民币元

项目	本期 2021年1月1日至2021年12月31日	上年度可比期间 2020年7月23日（基金合同生效日）至2020年12月31日
卖出债券（、债转股及债券到期兑付）成交总额	1,297,716,617.90	158,197,115.19
减：卖出债券（、债转股及债券到期兑付）成本总额	1,246,540,370.99	152,997,396.00
减：应收利息总额	51,417,738.76	4,586,254.70
买卖债券差价收入	-241,491.85	613,464.49

7.4.7.13.3 债券投资收益——赎回差价收入

注：本基金本报告期内及上年度可比期间无债券投资收益-赎回差价收入。

7.4.7.13.4 债券投资收益——申购差价收入

注：本基金本报告期内及上年度可比期间无债券投资收益-申购差价收入。

7.4.7.13.5 资产支持证券投资收益

单位：人民币元

项目	本期 2021年1月1日至2021年12月31日	上年度可比期间 2020年7月23日（基金合同生效日）至2020年12月31日
卖出资产支持证券成交总额	30,301,815.00	-
减：卖出资产支持证券成本总额	30,000,000.00	-
减：应收利息总额	301,815.00	-
资产支持证券投资收益	-	-

7.4.7.14 贵金属投资收益

7.4.7.14.1 贵金属投资收益项目构成

注：本基金本报告期内及上年度可比期间无贵金属投资收益。

7.4.7.14.2 贵金属投资收益——买卖贵金属差价收入

注：本基金本报告期内及上年度可比期间无贵金属投资收益-买卖贵金属差价收入。

7.4.7.14.3 贵金属投资收益——赎回差价收入

注：本基金本报告期内及上年度可比期间无贵金属投资收益-赎回差价收入。

7.4.7.14.4 贵金属投资收益——申购差价收入

注：本基金本报告期内及上年度可比期间无贵金属投资收益-申购差价收入。

7.4.7.15 衍生工具收益

7.4.7.15.1 衍生工具收益——买卖权证差价收入

注：本基金本报告期内及上年度可比期间无衍生工具收益-买卖权证差价收入。

7.4.7.15.2 衍生工具收益——其他投资收益

注：本基金本报告期内及上年度可比期间无衍生工具收益-其他投资收益。

7.4.7.16 股利收益

单位：人民币元

项目	本期	上年度可比期间
	2021年1月1日至2021年12月31日	2020年7月23日（基金合同生效日）至2020年12月31日
股票投资产生的股利收益	3,257,234.17	164,183.40
其中：证券出借权益补偿收入	-	-
基金投资产生的股利收益	-	-
合计	3,257,234.17	164,183.40

7.4.7.17 公允价值变动收益

单位：人民币元

项目名称	本期	上年度可比期间
	2021年1月1日至2021年12月31日	2020年7月23日（基金合同生效日）至2020年12月31日
1. 交易性金融资产	-2,882,812.29	17,143,165.49
股票投资	-7,652,426.41	12,780,849.24
债券投资	4,769,614.12	4,362,316.25
资产支持证券投资	-	-
基金投资	-	-
贵金属投资	-	-
其他	-	-
2. 衍生工具	-	-

权证投资	-	-
3. 其他	-	-
减：应税金融商品公允价值变动产生的预估增值税	-	-
合计	-2,882,812.29	17,143,165.49

7.4.7.18 其他收入

单位：人民币元

项目	本期 2021年1月1日至2021年12月31日	上年度可比期间 2020年7月23日（基金合同生效日）至2020年12月31日
基金赎回费收入	268.01	-
合计	268.01	-

7.4.7.19 交易费用

单位：人民币元

项目	本期 2021年1月1日至2021年12月31日	上年度可比期间 2020年7月23日（基金合同生效日）至2020年12月31日
交易所市场交易费用	457,162.26	251,382.53
银行间市场交易费用	5,870.00	4,325.00
合计	463,032.26	255,707.53

7.4.7.20 其他费用

单位：人民币元

项目	本期 2021年1月1日至2021年12月31日	上年度可比期间 2020年7月23日（基金合同生效日）至2020年12月31日
审计费用	100,000.00	90,000.00
信息披露费	120,000.00	60,000.00
证券出借违约金	-	-
银行费用	-	400.00
账户维护费	35,400.00	3,100.00
合计	255,400.00	153,500.00

7.4.8 或有事项、资产负债表日后事项的说明

7.4.8.1 或有事项

截至资产负债表日，本基金并无须作披露的或有事项。

7.4.8.2 资产负债表日后事项

本基金的管理人于 2022 年 1 月 11 日宣告 2021 年第四次分红，向截至 2022 年 1 月 13 日止在本基金注册登记人中国证券登记结算有限责任公司登记在册的全体持有人，按每 10 份 A 类份额派发红利 0.048 元，每 10 份 C 类基金份额派发红利 0.045 元。

7.4.9 关联方关系

关联方名称	与本基金的关系
上海东方证券资产管理有限公司（“东证资管”）	基金管理人、基金销售机构、注册登记机构
中国光大银行股份有限公司（“光大银行”）	基金托管人、基金销售机构
东方证券股份有限公司（“东方证券”）	基金管理人的股东、基金销售机构
上海东证期货有限公司（“东证期货”）	受东方证券控制的公司、基金销售机构
东方证券承销保荐有限公司（“东方投行”）	受东方证券控制的公司

注：下述关联交易均在正常业务范围内按一般商业条款订立。

7.4.10 本报告期及上年度可比期间的关联方交易

7.4.10.1 通过关联方交易单元进行的交易

7.4.10.1.1 股票交易

金额单位：人民币元

关联方名称	本期 2021年1月1日至2021年12月31日		上年度可比期间 2020年7月23日（基金合同生效日） 至2020年12月31日	
	成交金额	占当期股票 成交总额的比例 （%）	成交金额	占当期股票 成交总额的比例 （%）
东方证券	270,230,537.26	100.00	210,036,762.55	100.00

7.4.10.1.2 债券交易

金额单位：人民币元

关联方名称	本期 2021年1月1日至2021年12月31日		上年度可比期间 2020年7月23日（基金合同生效日）至 2020年12月31日	
	成交金额	占当期债券 成交总额的比例 （%）	成交金额	占当期债券 成交总额的比例 （%）
东方证券	1,007,171,171.02	100.00	731,680,197.66	100.00

7.4.10.1.3 债券回购交易

金额单位：人民币元

关联方名称	本期 2021年1月1日至2021年12月31日	上年度可比期间 2020年7月23日（基金合同生效日）至 2020年12月31日

	成交金额	占当期债券回购成交总额的比例 (%)	成交金额	占当期债券回购成交总额的比例 (%)
东方证券	14,798,971,000.00	100.00	10,508,700,000.00	100.00

7.4.10.1.4 权证交易

注：本基金本报告期内及上年度可比期间未通过关联方交易单元进行权证交易。

7.4.10.1.5 应支付关联方的佣金

金额单位：人民币元

关联方名称	本期 2021年1月1日至2021年12月31日			
	当期佣金	占当期佣金总量的比例 (%)	期末应付佣金余额	占期末应付佣金总额的比例 (%)
东方证券	192,566.94	100.00	23,710.08	100.00
关联方名称	上年度可比期间 2020年7月23日（基金合同生效日）至2020年12月31日			
	当期佣金	占当期佣金总量的比例 (%)	期末应付佣金余额	占期末应付佣金总额的比例 (%)
东方证券	148,069.94	100.00	19,982.30	100.00

注：1. 上述佣金按照市场佣金率计算，以扣除由中国证券登记结算有限责任公司收取的证管费和经手费的净额列示。

2. 该类佣金协议的服务范围还包括佣金收取方为本基金提供的证券投资研究成果和市场信息服务等。

7.4.10.2 关联方报酬

7.4.10.2.1 基金管理费

单位：人民币元

项目	本期 2021年1月1日至2021年12月31日	上年度可比期间 2020年7月23日（基金合同生效日）至2020年12月31日
当期发生的基金应支付的管理费	8,222,138.35	3,127,894.77
其中：支付销售机构的客户维护费	3,258,431.92	1,242,425.84

注：1. 本基金的管理费按前一日基金资产净值的 0.7% 的年费率计提。

管理费的计算方法如下：

$$H = E \times 0.7\% \div \text{当年天数}$$

H 为每日应计提的基金管理费

E 为前一日的基金资产净值

基金管理费每日计算，逐日累计至每月月末，按月支付，由基金管理人向基金托管人发送基金管理费划款指令，基金托管人复核后于次月前 3 个工作日内从基金财产中一次性支付给基金管理人。若遇法定节假日、公休日或不可抗力等，支付日期顺延。

2. 实际支付销售机构的客户维护费以本基金管理人和销售机构对账确认的金额为准。

7.4.10.2.2 基金托管费

单位：人民币元

项目	本期	上年度可比期间
	2021 年 1 月 1 日至 2021 年 12 月 31 日	2020 年 7 月 23 日（基金合同生效日）至 2020 年 12 月 31 日
当期发生的基金应支付的托管费	2,349,182.40	893,684.18

注：本基金的托管费按前一日基金资产净值的 0.2% 的年费率计提。托管费的计算方法如下：

$$H = E \times 0.2\% \div \text{当年天数}$$

H 为每日应计提的基金托管费

E 为前一日的基金资产净值

基金托管费每日计算，逐日累计至每月月末，按月支付，由基金管理人向基金托管人发送基金托管费划款指令，基金托管人复核后于次月前 3 个工作日内从基金财产中一次性支取。若遇法定节假日、公休日或不可抗力等，支付日期顺延。

7.4.10.2.3 销售服务费

单位：人民币元

获得销售服务费的各关联方名称	本期		
	2021 年 1 月 1 日至 2021 年 12 月 31 日		
	当期发生的基金应支付的销售服务费		
	东方红优质甄选一年持有混合 A	东方红优质甄选一年持有混合 C	合计
东证资管	-	4.19	-
合计	-	4.19	-

获得销售服务费的各关联方名称	上年度可比期间		
	2020 年 7 月 23 日（基金合同生效日）至 2020 年 12 月 31 日		
	当期发生的基金应支付的销售服务费		
	东方红优质甄选一年持有混合 A	东方红优质甄选一年持有混合 C	合计
合计	-	-	-

注：（1）根据《关于东方红优质甄选一年持有期混合型证券投资基金增加 C 类基金份额及修改基金合同和托管协议的公告》，本基金自 2021 年 10 月 28 日(含)起增加 C 类基金份额。

（2）本基金 C 类份额的销售服务费率按前一日 C 类基金资产净值的 0.30% 的年费率计提。C 类基金份额的销售服务费计提的计算公式如下：

$$H = E \times 0.30\% \div \text{当年天数}$$

H 为每日 C 类基金份额应计提的基金销售服务费

E 为前一日 C 类基金份额的基金资产净值

基金销售服务费每日计提，逐日累计至每月月末，按月支付。若遇法定节假日、公休日等，支付日期顺延。

7.4.10.3 与关联方进行银行间同业市场的债券(含回购)交易

注：本基金本报告期内及上年度可比期间未与关联方进行银行间同业市场的债券（含回购）交易。

7.4.10.4 报告期内转融通证券出借业务发生重大关联交易事项的说明

7.4.10.4.1 与关联方通过约定申报方式进行的适用固定期限费率的证券出借业务的情况

注：本基金本报告期内及上年度可比期间未有与关联方通过约定申报方式进行的适用固定期限费率的证券出借业务的情况。

7.4.10.4.2 与关联方通过约定申报方式进行的适用市场化期限费率的证券出借业务的情况

注：本基金本报告期内及上年度可比期间及未与关联方通过约定申报方式进行的适用市场化期限费率的证券出借业务的情况。

7.4.10.5 各关联方投资本基金的情况

7.4.10.5.1 报告期内基金管理人运用自有资金投资本基金的情况

注：本基金本报告期内及上年度可比期间基金管理人未运用自有资金投资本基金。

7.4.10.5.2 报告期末除基金管理人之外的其他关联方投资本基金的情况

注：本基金本报告期末及上年度末除基金管理人之外的其他关联方未持有本基金。

7.4.10.6 由关联方保管的银行存款余额及当期产生的利息收入

单位：人民币元

关联方名称	本期 2021年1月1日至2021年12月31日		上年度可比期间 2020年7月23日（基金合同生效日）至2020年12月31日	
	期末余额	当期利息收入	期末余额	当期利息收入
光大银行	6,879,383.80	186,845.71	2,832,117.63	143,035.46

注：本基金的银行存款由基金托管人光大银行保管，按银行同业利率计息。

7.4.10.7 本基金在承销期内参与关联方承销证券的情况

金额单位：人民币元

本期 2021年1月1日至2021年12月31日					
关联方名称	证券代码	证券名称	发行方式	基金在承销期内买入	
				数量（单位：张）	总金额
东方投行	002142	宁波银行	配股	13,520	269,994.40
上年度可比期间 2020年7月23日（基金合同生效日）至2020年12月31日					
关联方名称	证券代码	证券名称	发行方式	基金在承销期内买入	
				数量（单位：张）	总金额
-	-	-	-	-	-

7.4.10.8 其他关联交易事项的说明

本基金用于期货交易结算的资金分别存放于东证期货的结算账户和保证金账户中，结算备付金按银行同业利率计息，存出保证金不计息。于2021年12月31日，本基金存放于东证期货的结算备付金余额为1001.92元，无存出保证金余额(2020年12月31日：无)。于2021年度，本基金当期结算备付金利息收入1.12元(2020年度：无)。

7.4.11 利润分配情况

东方红优质甄选一年持有混合 A							
序号	权益	除息日	每10份基	现金形式	再投资形式	本期利润	备注

	登记日	场内	场外	基金份额 数	发放总额	发放总额	分配合计	
1	2021年1月8日	-	2021年1月8日	0.1400	14,063,777.97	-	14,063,777.97	-
2	2021年4月15日	-	2021年4月15日	0.2400	24,109,332.60	-	24,109,332.60	-
3	2021年7月15日	-	2021年7月15日	0.2100	30,805,606.81	-	30,805,606.81	-
4	2021年10月19日	-	2021年10月19日	0.2000	25,096,057.65	556,155.50	25,652,213.15	-
合计	-	-	-	0.7900	94,074,775.03	556,155.50	94,630,930.53	-

注：本基金于资产负债表日之后、年度报告批准报出日之前批准、公告或实施的利润分配情况请参见资产负债表日后事项。

7.4.12 期末(2021年12月31日)本基金持有的流通受限证券

7.4.12.1 因认购新发/增发证券而于期末持有的流通受限证券

金额单位：人民币元

7.4.12.1.1 受限证券类别：股票										
证券代码	证券名称	成功认购日	可流通日	流通受限类型	认购价格	期末估值单价	数量 (单位：股)	期末成本总额	期末估值总额	备注
001234	泰慕士	2021年12月31日	2022年1月11日	新股未上市	16.53	16.53	333	5,504.49	5,504.49	-
300814	中富电路	2021年8月4日	2022年2月14日	新股锁定	8.40	23.88	328	2,755.20	7,832.64	-
300854	中兰环保	2021年9月8日	2022年3月16日	新股锁定	9.96	27.29	203	2,021.88	5,539.87	-
300994	久祺股份	2021年8月2日	2022年2月14日	新股锁定	11.90	45.45	420	4,998.00	19,089.00	-
301017	漱玉平民	2021年6月23日	2022年1月5日	新股锁定	8.86	23.80	555	4,917.30	13,209.00	-
301020	密封科技	2021年6月28日	2022年1月6日	新股锁定	10.64	30.44	421	4,479.44	12,815.24	-
301021	英诺激光	2021年6月	2022年1月	新股锁定	9.46	41.43	290	2,743.40	12,014.70	-

		28 日	6 日							
301025	读客文化	2021 年 7 月 6 日	2022 年 1 月 24 日	新股锁定	1.55	20.88	403	624.65	8,414.64	-
301026	浩通科技	2021 年 7 月 8 日	2022 年 1 月 17 日	新股锁定	18.03	62.73	203	3,660.09	12,734.19	-
301027	华蓝集团	2021 年 7 月 8 日	2022 年 1 月 19 日	新股锁定	11.45	16.65	286	3,274.70	4,761.90	-
301028	东亚机械	2021 年 7 月 12 日	2022 年 1 月 20 日	新股锁定	5.31	13.50	733	3,892.23	9,895.50	-
301029	怡合达	2021 年 7 月 14 日	2022 年 1 月 24 日	新股锁定	14.14	89.87	462	6,532.68	41,519.94	-
301032	新柴股份	2021 年 7 月 15 日	2022 年 1 月 24 日	新股锁定	4.97	12.51	513	2,549.61	6,417.63	-
301033	迈普医学	2021 年 7 月 15 日	2022 年 1 月 26 日	新股锁定	15.14	59.97	108	1,635.12	6,476.76	-
301035	润丰股份	2021 年 7 月 21 日	2022 年 1 月 28 日	新股锁定	22.04	56.28	644	14,193.76	36,244.32	-
301036	双乐股份	2021 年 7 月 21 日	2022 年 2 月 16 日	新股锁定	23.38	29.93	205	4,792.90	6,135.65	-
301037	保立佳	2021 年 7 月 21 日	2022 年 2 月 7 日	新股锁定	14.82	24.26	193	2,860.26	4,682.18	-
301039	中集车辆	2021 年 7 月 1 日	2022 年 1 月 10 日	新股锁定	6.96	12.51	2,064	14,365.44	25,820.64	-
301040	中环海陆	2021 年 7 月 26 日	2022 年 2 月 7 日	新股锁定	13.57	38.51	241	3,270.37	9,280.91	-
301046	能辉科技	2021 年 8 月 10 日	2022 年 2 月 17 日	新股锁定	8.34	48.99	290	2,418.60	14,207.10	-
301048	金鹰重工	2021 年 8 月 11 日	2022 年 2 月 28 日	新股锁定	4.13	12.96	843	3,481.59	10,925.28	-
301049	超越	2021	2022	新股锁	19.34	32.92	196	3,790.64	6,452.32	-

	科技	年 8 月 17 日	年 2 月 24 日	定						
301050	雷电 微力	2021 年 8 月 17 日	2022 年 2 月 24 日	新股锁 定	60.64	234.74	233	14,129.12	54,694.42	-
301053	远信 工业	2021 年 8 月 25 日	2022 年 3 月 1 日	新股锁 定	11.87	28.78	155	1,839.85	4,460.90	-
301055	张小 泉	2021 年 8 月 26 日	2022 年 3 月 7 日	新股锁 定	6.90	21.78	355	2,449.50	7,731.90	-
301056	森赫 股份	2021 年 8 月 27 日	2022 年 3 月 7 日	新股锁 定	3.93	11.09	572	2,247.96	6,343.48	-
301057	汇隆 新材	2021 年 8 月 31 日	2022 年 3 月 9 日	新股锁 定	8.03	19.02	218	1,750.54	4,146.36	-
301063	海锅 股份	2021 年 9 月 9 日	2022 年 3 月 24 日	新股锁 定	17.40	36.11	153	2,662.20	5,524.83	-
301066	万事 利	2021 年 9 月 13 日	2022 年 3 月 22 日	新股锁 定	5.24	22.84	344	1,802.56	7,856.96	-
301072	中捷 精工	2021 年 9 月 22 日	2022 年 3 月 29 日	新股锁 定	7.46	33.41	181	1,350.26	6,047.21	-
301073	君亭 酒店	2021 年 9 月 22 日	2022 年 3 月 30 日	新股锁 定	12.24	32.00	144	1,762.56	4,608.00	-
301078	孩子 王	2021 年 9 月 30 日	2022 年 4 月 14 日	新股锁 定	5.77	12.14	756	4,362.12	9,177.84	-
301079	邵阳 液压	2021 年 10 月 11 日	2022 年 4 月 19 日	新股锁 定	11.92	24.82	140	1,668.80	3,474.80	-
301082	久盛 电气	2021 年 10 月 14 日	2022 年 4 月 27 日	新股锁 定	15.48	21.53	915	14,164.20	19,699.95	-
301096	百诚 医药	2021 年 12 月 13 日	2022 年 6 月 20 日	新股锁 定	79.60	78.53	272	21,651.20	21,360.16	-

301100	风光股份	2021年12月10日	2022年6月17日	新股锁定	27.81	31.14	599	16,658.19	18,652.86	-
301108	洁雅股份	2021年11月25日	2022年6月6日	新股锁定	57.27	53.71	280	16,035.60	15,038.80	-
301111	粤万年青	2021年11月30日	2022年6月7日	新股锁定	10.48	36.68	379	3,971.92	13,901.72	-
301126	达嘉维康	2021年11月30日	2022年6月7日	新股锁定	12.37	19.23	662	8,188.94	12,730.26	-
301133	金钟股份	2021年11月19日	2022年5月26日	新股锁定	14.33	26.95	286	4,098.38	7,707.70	-
301136	招标股份	2021年12月31日	2022年7月11日	新股锁定	10.52	10.52	7,172	75,449.44	75,449.44	-
301138	华研精机	2021年12月8日	2022年6月15日	新股锁定	26.17	44.86	285	7,458.45	12,785.10	-
301166	优宁维	2021年12月21日	2022年6月28日	新股锁定	86.06	94.50	253	21,773.18	23,908.50	-
301168	通灵股份	2021年12月2日	2022年6月10日	新股锁定	39.08	52.13	329	12,857.32	17,150.77	-
301177	迪阿股份	2021年12月8日	2022年6月15日	新股锁定	116.88	116.08	792	92,568.96	91,935.36	-
301179	泽宇智能	2021年12月1日	2022年6月8日	新股锁定	43.99	50.77	295	12,977.05	14,977.15	-
301182	凯旺科技	2021年12月16日	2022年6月23日	新股锁定	27.12	30.58	294	7,973.28	8,990.52	-

301189	奥尼电子	2021年12月21日	2022年6月28日	新股锁定	66.18	56.62	435	28,788.30	24,629.70	-
301190	善水科技	2021年12月17日	2022年6月24日	新股锁定	27.85	27.46	575	16,013.75	15,789.50	-
301193	家联科技	2021年12月2日	2022年6月9日	新股锁定	30.73	29.14	297	9,126.81	8,654.58	-
301198	喜悦智行	2021年11月25日	2022年6月2日	新股锁定	21.76	29.20	262	5,701.12	7,650.40	-
601728	中国电信	2021年8月11日	2022年2月21日	新股锁定	4.53	4.27	394,011	1,784,869.83	1,682,426.97	-
688091	上海谊众	2021年9月1日	2022年3月9日	新股锁定	38.10	42.81	3,294	125,501.40	141,016.14	-
688176	亚虹医药	2021年12月29日	2022年7月7日	新股锁定	22.98	22.98	37,990	873,010.20	873,010.20	-
688262	国芯科技	2021年12月28日	2022年1月6日	新股未上市	41.98	41.98	7,129	299,275.42	299,275.42	-
688499	利元亨	2021年6月23日	2022年1月4日	新股锁定	38.85	293.00	2,149	83,488.65	629,657.00	-
688501	青达环保	2021年7月9日	2022年1月17日	新股锁定	10.57	21.11	1,759	18,592.63	37,132.49	-
688737	中自科技	2021年10月14日	2022年4月22日	新股锁定	70.90	55.06	2,186	154,987.40	120,361.16	-
7.4.12.1.2 受限证券类别：债券										
证券代码	证券名称	成功认购日	可流通日	流通受限类型	认购价格	期末估值单价	数量 (单位：张)	期末成本总额	期末估值总额	备注
113052	兴业	2021	2022	新债未	100.00	100.00	12,620	1,262,000.00	1,262,000.00	-

	转债	年 12 月 29 日	年 1 月 14 日	上市					
--	----	-------------------	---------------	----	--	--	--	--	--

注：1、根据《上海证券交易所科创板股票公开发行自律委员会促进科创板初期企业平稳发行行业倡导建议》，本基金获配的科创板股票如经抽签方式确定需要锁定的，锁定期为自发行人股票上市之日起 6 个月。根据《上海证券交易所科创板上市公司股东以向特定机构投资者询价转让和配售方式减持股份实施细则》，基金通过询价转让受让的股份，在受让后 6 个月内不得转让。

2、根据《深圳证券交易所创业板首次公开发行证券发行与承销业务实施细则》，发行人和主承销商可以采用摇号限售方式或比例限售方式，安排基金通过网下发行获配的部分创业板股票设置不低于 6 个月的限售期。

3、基金可使用以基金名义开设的股票账户，选择网上或者网下一种方式进行新股申购。其中基金参与网下申购获得的新股或作为战略投资者参与配售获得的新股，在新股上市后的约定期限内不能自由转让；基金参与网上申购获配的新股，从新股获配日至新股上市日之间不能自由转让。

7.4.12.2 期末持有的暂时停牌等流通受限股票

注：本基金本报告期末未持有暂时停牌等流通受限股票。

7.4.12.3 期末债券正回购交易中作为抵押的债券

7.4.12.3.1 银行间市场债券正回购

本基金本报告期末无从事银行间债券正回购交易形成的卖出回购证券款余额。

7.4.12.3.2 交易所市场债券正回购

截至本报告期末 2021 年 12 月 31 日止，本基金从事证券交易所市场债券正回购交易形成的卖出回购证券款余额 239,349,000.00 元，截至 2022 年 2 月 16 日先后到期。该类交易要求本基金转入质押库的债券，按证券交易所规定的比例折算为标准券后，不低于债券回购交易的余额。

7.4.12.4 期末参与转融通证券出借业务的证券

注：本基金本报告期末无参与转融通证券出借业务的证券。

7.4.13 金融工具风险及管理

7.4.13.1 风险管理政策和组织架构

本基金金融工具的风险主要包括：信用风险、流动性风险、市场风险。本基金管理人制定了相应政策和程序来识别及分析这些风险，并设定适当的风险限额及内部控制流程，通过可靠的管

理及信息系统持续监控上述各类风险。本基金管理人奉行全面风险管理体系的建设，在董事会下设立合规与风险管理委员会，负责对合规管理和风险管理的总体目标、基本政策进行审议并提出意见；对合规管理和风险管理的机构设置及其职责进行审议并提出意见；对需董事会审议的重大决策的风险和重大风险的解决方案进行评估并提出意见；对需董事会审议的合规报告和风险评估报告进行审议并提出意见等。在经营层面设立风险控制委员会，负责指导、协调和监督各职能部门和各业务单元开展风险管理工作；根据董事会制定的风险管理原则制订相关风险控制政策，使公司整体业务发展战略与风险承受能力保持相当；督促各职能部门在日常工作中识别各项业务所涉及各类重大风险，组织对重大事件、重大决策和重要业务流程的风险进行评估，就相关解决方案进行评审；督促各职能部门识别和评估新产品、新业务的风险，就相关控制措施进行评审；督促各职能部门重点关注内控机制薄弱环节和可能给公司带来重大损失的事件，审议并决定相应的控制措施和解决方案；根据公司风险管理总体策略和各职能部门与业务单元职责分工，指导实施风险应对方案；审议公司投资授权有关的风险控制方案等。

7.4.13.2 信用风险

信用风险是指基金在交易过程中因交易对手未履行合约责任，或者基金所投资证券之发行人出现违约、拒绝支付到期本息等情况，导致基金资产损失和收益变化的风险。

本基金的基金管理人在交易前对交易对手的资信状况进行了充分的评估。本基金的银行存款存放在本基金的托管人中国光大银行，因而与银行存款相关的信用风险不重大。本基金在交易所进行的交易均以中国证券登记结算有限责任公司为交易对手完成证券交收和款项清算，违约风险可能性很小；在银行间同业市场进行交易前均对交易对手进行信用评估并对证券交割方式进行限制以控制相应的信用风险。

本基金的基金管理人建立了信用风险管理流程，通过对投资品种信用等级评估来控制证券发行人的信用风险，且通过分散化投资以分散信用风险。

本基金债券投资的信用评级情况按《中国人民银行信用评级管理指导意见》设定的标准统计及汇总。

7.4.13.2.1 按短期信用评级列示的债券投资

单位：人民币元

短期信用评级	本期末 2021年12月31日	上年度末 2020年12月31日
A-1	59,977,000.00	89,805,000.00
A-1 以下	-	-

未评级	331,016,000.00	190,340,000.00
合计	390,993,000.00	280,145,000.00

注：1、债券评级取自第三方评级机构的债项评级。

2、未评级部分为期限在一年以内的短期融资券。

7.4.13.2.2 按短期信用评级列示的资产支持证券投资

单位：人民币元

短期信用评级	本期末 2021年12月31日	上年度末 2020年12月31日
A-1	-	30,000,000.00
A-1 以下	-	-
未评级	-	-
合计	-	30,000,000.00

注：债券评级取自第三方评级机构的债项评级。

7.4.13.2.3 按短期信用评级列示的同业存单投资

单位：人民币元

短期信用评级	本期末 2021年12月31日	上年度末 2020年12月31日
A-1	-	-
A-1 以下	-	-
未评级	-	116,719,000.00
合计	-	116,719,000.00

7.4.13.2.4 按长期信用评级列示的债券投资

单位：人民币元

长期信用评级	本期末 2021年12月31日	上年度末 2020年12月31日
AAA	792,212,834.20	508,344,250.12
AAA 以下	127,720,800.00	252,251,828.76
未评级	90,349,000.00	30,054,000.00
合计	1,010,282,634.20	790,650,078.88

注：债券评级取自第三方评级机构的债项评级。

7.4.13.2.5 按长期信用评级列示的资产支持证券投资

单位：人民币元

长期信用评级	本期末 2021年12月31日	上年度末 2020年12月31日
AAA	-	-

AAA 以下	-	-
未评级	-	116,719,000.00
合计	-	116,719,000.00

7.4.13.2.6 按长期信用评级列示的同业存单投资

注：本基金本报告期末及上年度末无按长期信用评级列示的同业存单投资。

7.4.13.3 流动性风险

流动性风险是指基金在履行与金融负债有关的义务时遇到资金短缺的风险。本基金的流动性风险一方面来自于基金份额持有人可于约定开放日要求赎回其持有的基金份额，另一方面来自于投资品种所处的交易市场不活跃而带来的变现困难或因投资集中而无法在市场出现剧烈波动的情况下以合理的价格变现。

针对兑付赎回资金的流动性风险，本基金的基金管理人每日对本基金的申购赎回情况进行严密监控并预测流动性需求，保持基金投资组合中的可用现金头寸与之相匹配。本基金的基金管理人在基金合同中设计了巨额赎回条款，约定在非常情况下赎回申请的处理方式，控制因开放申购赎回模式带来的流动性风险，有效保障基金持有人利益。

2021 年 12 月 31 日，除卖出回购金融资产款余额中有 239,349,000.00 元将在两个月以内到期且计息(该利息金额不重大)外，本基金所承担的其他金融负债的合同约定到期日均为一个月以内且不计息，可赎回基金份额净值(所有者权益)无固定到期日且不计息，因此账面余额约为未折现的合约到期现金流量。

7.4.13.3.1 报告期内本基金组合资产的流动性风险分析

本基金的基金管理人在基金运作过程中严格按照《公开募集证券投资基金运作管理办法》及《公开募集开放式证券投资基金流动性风险管理规定》等法规的要求对本基金组合资产的流动性风险进行管理，通过对本基金的组合持仓集中度指标、流通受限制的投资品种比例以及组合在短时间内变现能力的综合指标等流动性指标进行持续的监测和分析。

本基金投资于一家公司发行的证券市值不超过基金资产净值的 10%，且本基金与由本基金的基金管理人管理的其他基金共同持有一家发行的证券不得超过该证券的 10%。本基金与由本基金的基金管理人管理的其他开放式基金共同持有一家上市公司发行的可流通股票不得超过该上市公司可流通股票的 15%，本基金与由本基金的基金管理人管理的全部投资组合持有一家上市公司发行的可流通股票，不得超过该上市公司可流通股票的 30%(完全按照有关指数构成比例进行证券投资的开放式基金及中国证监会认定的特殊投资组合不受上述比例限制)。

本基金所持部分证券在证券交易所上市，其余亦可在银行间同业市场交易，部分基金资产流通暂时受限制不能自由转让的情况参见附注 7.4.12。此外，本基金可通过卖出回购金融资产方式借入短期资金应对流动性需求，其上限一般不超过基金持有的债券投资的公允价值。本基金主动投资于流动性受限资产的市值合计不得超过基金资产净值的 15%。于 2021 年 12 月 31 日，本基金投资于流动性受限资产的市值合计未超过基金资产净值的 15%。

本基金的基金管理人每日对基金组合资产中 7 个工作日可变现资产的可变现价值进行审慎评估与测算，确保每日确认的净赎回申请不得超过 7 个工作日可变现资产的可变现价值。于 2021 年 12 月 31 日，本基金组合资产中 7 个工作日可变现资产的账面价值超过经确认的当日净赎回金额。

同时，本基金的基金管理人通过合理分散逆回购交易的到期日与交易对手的集中度；按照穿透原则对交易对手的财务状况、偿付能力及杠杆水平等进行必要的尽职调查与严格的准入管理，以及对不同的交易对手实施交易额度管理并进行动态调整等措施严格管理本基金从事逆回购交易的流动性风险和交易对手风险。此外，本基金的基金管理人建立了逆回购交易质押品管理制度：根据质押品的资质确定质押率水平；持续监测质押品的风险状况与价值变动以确保质押品按公允价值计算足额；并在与私募类证券资管产品及中国证监会认定的其他主体为交易对手开展逆回购交易时，可接受质押品的资质要求与基金合同约定的投资范围保持一致。

7.4.13.4 市场风险

市场风险是指基金所持金融工具的公允价值或未来现金流量因所处市场各类价格因素的变动而发生波动的风险，包括利率风险、外汇风险和其他价格风险。

7.4.13.4.1 利率风险

利率风险是指金融工具的公允价值或未来现金流量受市场利率变动而发生波动的风险。利率敏感性金融工具均面临由于市场利率上升而导致公允价值下降的风险，其中浮动利率类金融工具还面临每个付息期间结束根据市场利率重新定价时对于未来现金流影响的风险。

本基金的基金管理人定期对本基金面临的利率敏感性缺口进行监控，并通过调整投资组合的久期等方法对上述利率风险进行管理。

本基金投资于交易所及银行间市场交易的固定收益品种比重较大，此外还持有银行存款、结算备付金和存出保证金等利率敏感性资产，因此存在相应的利率风险。

7.4.13.4.1.1 利率风险敞口

单位：人民币元

本期末 2021年12月 31日	1个月以内	1-3个月	3个月-1年	1-5年	5年以上	不计息	合计
资产							
银行存款	6,879,383.80	-	-	-	-	-	6,879,383.80
结算备付金	9,795,613.02	-	-	-	-	-	9,795,613.02
存出保证金	87,331.36	-	-	-	-	-	87,331.36
交易性金融资产	30,004,000.00	86,567,000.00	625,037,134.20	658,405,500.00	1,262,000.00	152,322,575.27	1,553,598,209.47
应收利息	-	-	-	-	-	17,128,656.99	17,128,656.99
应收证券清算款	-	-	-	-	-	75,930,909.31	75,930,909.31
资产总计	46,766,328.18	86,567,000.00	625,037,134.20	658,405,500.00	1,262,000.00	245,382,141.57	1,663,420,103.95
负债							
应付管理人报酬	-	-	-	-	-	803,943.45	803,943.45
应付托管费	-	-	-	-	-	229,698.14	229,698.14
应付证券清算款	-	-	-	-	-	75,094,898.06	75,094,898.06
卖出回购金融资产款	230,000,000.00	9,349,000.00	-	-	-	-	239,349,000.00
应付销售服务费	-	-	-	-	-	110.53	110.53
应付交易费用	-	-	-	-	-	25,370.08	25,370.08
应付利息	-	-	-	-	-	-61,299.45	-61,299.45
应交税费	-	-	-	-	-	111,674.34	111,674.34
其他负债	-	-	-	-	-	220,000.00	220,000.00
负债总计	230,000,000.00	9,349,000.00	-	-	-	76,424,395.15	315,773,395.15
利率敏感度缺口	-183,233,671.82	77,218,000.00	625,037,134.20	658,405,500.00	1,262,000.00	168,957,746.42	1,347,646,708.80
上年度末 2020年12月 31日	1个月以内	1-3个月	3个月-1年	1-5年	5年以上	不计息	合计

资产							
银行存款	2,832,117.63	-	-	-	-	-	2,832,117.63
结算备付金	5,340,785.98	-	-	-	-	-	5,340,785.98
存出保证金	86,917.81	-	-	-	-	-	86,917.81
交易性金融资产	51,852,565.00	156,063,100.00	560,268,400.00	430,998,114.60	18,331,899.28	132,047,392.73	1,349,561,471.61
应收利息	-	-	-	-	-	21,414,164.77	21,414,164.77
应收证券清算款	-	-	-	-	-	1,359,431.01	1,359,431.01
资产总计	60,112,386.42	156,063,100.00	560,268,400.00	430,998,114.60	18,331,899.28	154,820,988.51	1,380,594,888.81
负债							
应付管理人报酬	-	-	-	-	-	612,190.37	612,190.37
应付托管费	-	-	-	-	-	174,911.54	174,911.54
卖出回购金融资产款	337,967,827.55	-	-	-	-	-	337,967,827.55
应付交易费用	-	-	-	-	-	22,723.50	22,723.50
应付利息	-	-	-	-	-	394,501.90	394,501.90
应交税费	-	-	-	-	-	98,346.33	98,346.33
其他负债	-	-	-	-	-	150,000.00	150,000.00
负债总计	337,967,827.55	-	-	-	-	1,452,673.64	339,420,501.19
利率敏感度缺口	-277,855,441.13	156,063,100.00	560,268,400.00	430,998,114.60	18,331,899.28	153,368,314.87	1,041,174,387.62

注：表中所示为本基金资产及负债的账面价值，并按照合约规定的利率重新定价日或到期日孰早者予以分类。

7.4.13.4.1.2 利率风险的敏感性分析

假设	除市场利率以外的其他市场变量保持不变		
	相关风险变量的变动	对资产负债表日基金资产净值的影响金额（单位：人民币元）	
		本期末（2021年12月31日）	上年度末（2020年12月31日）
分析	1. 市场利率下降 25	5,261,726.10	4,290,982.27

	个基点		
	2. 市场利率上升 25 个基点	-5,218,679.94	-4,255,535.06

7.4.13.4.2 外汇风险

外汇风险是指金融工具的公允价值或未来现金流量因外汇汇率变动而发生波动的风险。本基金持有不以记账本位币计价的资产，因此存在相应的外汇风险。

7.4.13.4.2.1 外汇风险敞口

单位：人民币元

项目	本期末 2021 年 12 月 31 日			
	美元 折合人民币 元	港币 折合人民币元	其他币种 折合人民币元	合计
以外币计价的 资产				
交易性金融资产	-	5,799,163.49	-	5,799,163.49
资产合计	-	5,799,163.49	-	5,799,163.49
以外币计价的 负债				
负债合计	-	-	-	-
资产负债表外 汇风险敞口净 额	-	5,799,163.49	-	5,799,163.49
项目	上年度末 2020 年 12 月 31 日			
	美元 折合人民币 元	港币 折合人民币元	其他币种 折合人民币元	合计
以外币计价的 资产				
资产合计	-	-	-	-
以外币计价的 负债				
负债合计	-	-	-	-
资产负债表外 汇风险敞口净 额	-	-	-	-

7.4.13.4.2.2 外汇风险的敏感性分析

假设	除汇率外其他市场变量保持不变		
	相关风险变量的变动	对资产负债表日基金资产净值的影响金额（单位：人民币元）	
		本期末（2021年12月31日）	上年度末（2020年12月31日）
分析	1、港币相对人民币升值 5%	289,958.17	-
	2、港币相对人民币贬值 5%	-289,958.17	-

7.4.13.4.3 其他价格风险

本基金承受的其他价格风险，主要是基金所持金融工具的公允价值或未来现金流量因除市场利率和外汇汇率以外的市场价格因素变动而发生波动的风险。本基金的其他价格风险，主要受到证券交易所上市或银行间同业市场交易的证券涨跌趋势的影响，由所持有的金融工具的公允价值决定。本基金通过投资组合的分散化降低其他价格风险，并且本基金管理人每日对本基金所持有的证券价格实施监控，通过组合估值、行业配置分析等进行其他价格风险管理。

7.4.13.4.3.1 其他价格风险敞口

金额单位：人民币元

项目	本期末 2021年12月31日		上年度末 2020年12月31日	
	公允价值	占基金资产净值比例（%）	公允价值	占基金资产净值比例（%）
交易性金融资产—股票投资	152,322,575.27	11.30	132,047,392.73	12.68
交易性金融资产—基金投资	-	-	-	-
交易性金融资产—贵金属投资	-	-	-	-
衍生金融资产—权证投资	-	-	-	-
其他	-	-	-	-
合计	152,322,575.27	11.30	132,047,392.73	12.68

7.4.13.4.3.2 其他价格风险的敏感性分析

假设	除沪深 300 指数以外的其他市场变量保持不变		
	相关风险变量的变动	对资产负债表日基金资产净值的影响金额（单位：人民币元）	
		本期末（2021 年 12 月 31 日）	上年度末（2020 年 12 月 31 日）
分析	1. 沪深 300 指数上升 5%	6,394,442.23	6,016,380.94
	2. 沪深 300 指数下降 5%	-6,394,442.23	-6,016,380.94

注：本基金管理人运用资产-资本定价模型（CAPM）对本基金的其他价格风险进行分析。上表为其其他价格风险的敏感性分析，反映了在其他变量不变的假设下，股票市场指数（沪深 300）价格发生合理、可能的变动时，将对基金净值产生的影响。

7.4.14 有助于理解和分析会计报表需要说明的其他事项

(1) 公允价值

(a) 金融工具公允价值计量的方法

公允价值计量结果所属的层次，由对公允价值计量整体而言具有重要意义的输入值所属的最低层次决定：

第一层次：相同资产或负债在活跃市场上未经调整的报价。

第二层次：除第一层次输入值外相关资产或负债直接或间接可观察的输入值。

第三层次：相关资产或负债的不可观察输入值。

(b) 持续的以公允价值计量的金融工具

(i) 各层次金融工具公允价值

于 2021 年 12 月 31 日，本基金持有的以公允价值计量且其变动计入当期损益的金融资产中属于第一层次的余额为 158,668,142.82 元，属于第二层次的余额为 1,391,595,373.75 元，属于第三层次的余额为 3,334,692.90 元（2020 年 12 月 31 日：第一层次 159,758,340.99 元，第二层次 1,159,803,130.62 元，第三层次 30,000,000.00 元）。

(ii) 公允价值所属层次间的重大变动

本基金以导致各层次之间转换的事项发生日为确认各层次之间转换的时点。

对于证券交易所上市的股票和债券，若出现重大事项停牌、交易不活跃（包括涨跌停时的交易不活跃）、或属于非公开发行等情况，本基金不会于停牌日至交易恢复活跃日期间、交易不活跃期

间及限售期间将相关股票和债券的公允价值列入第一层次；并根据估值调整中采用的不可观察输入值对于公允价值的影响程度，确定相关股票和债券公允价值应属第二层次还是第三层次。

(iii) 第三层次公允价值余额和本期变动金额

于本期末，本基金持有公允价值归属于第三层次的金融工具为 3,334,692.90 元(2020 年 12 月 31 日：30,000,000.00 元)。本基金本期净转入/(转出)第三层次的金额为-27,403,270.11 元(2020 年度：30,000,000.00 元)，计入损益的第三层次金融工具公允价值变动为 737,963.01 元(2020 年度：无)。

于 2021 年 12 月 31 日本基金持有的第三层次的交易性金融资产(均为交易所市场上市交易但尚在限售期内的股票投资)公允价值为 3,334,692.90 元，采用平均价格亚式期权模型作为估值技术进行估值，不可观察输入值为该流通受限股票在剩余限售期内的股价的预期平均波动率，与公允价值之间呈负相关关系(2020 年 12 月 31 日：本基金持有的第三层次的交易性金融资产(均为交易所资产支持证券投资)公允价值为 30,000,000.00 元，采用市场法最近交易价格估值技术，不可观察输入值为 100.00 元/张，与公允价值之间呈正相关关系)

(c) 非持续的以公允价值计量的金融工具

于 2021 年 12 月 31 日，本基金未持有非持续的以公允价值计量的金融资产(2020 年 12 月 31 日：同)。

(d) 不以公允价值计量的金融工具

不以公允价值计量的金融资产和负债主要包括应收款项和其他金融负债，其账面价值与公允价值相差很小。

(2)根据财政部发布的《企业会计准则第 22 号—金融工具确认和计量》、《企业会计准则第 23 号—金融资产转移》、《企业会计准则第 24 号—套期会计》和《企业会计准则第 37 号—金融工具列报》(以下合称“新金融工具准则”)相关衔接规定，以及财政部、中国银行保险监督管理委员会于 2020 年 12 月 30 日发布的《关于进一步贯彻落实新金融工具相关会计准则的通知》，公募证券投资基金应当自 2022 年 1 月 1 日起执行新金融工具准则。截至 2021 年 12 月 31 日，本基金已完成了执行新金融工具准则对财务报表潜在影响的评估。鉴于本基金业务的性质，新金融工具准则预期不会对本基金的财务状况和经营成果产生重大影响。

本基金将自 2022 年 1 月 1 日起追溯执行相关新规定，并采用准则允许的实务简便方法，调整期初所有者权益，2021 年的比较数据将不作重述。

(3) 除公允价值和执行新金融工具准则外，截至资产负债表日本基金无需要说明的其他重要事项。

§ 8 投资组合报告

8.1 期末基金资产组合情况

金额单位：人民币元

序号	项目	金额	占基金总资产的比例 (%)
1	权益投资	152,322,575.27	9.16
	其中：股票	152,322,575.27	9.16
2	基金投资	-	-
3	固定收益投资	1,401,275,634.20	84.24
	其中：债券	1,401,275,634.20	84.24
	资产支持证券	-	-
4	贵金属投资	-	-
5	金融衍生品投资	-	-
6	买入返售金融资产	-	-
	其中：买断式回购的买入返售金融资产	-	-
7	银行存款和结算备付金合计	16,674,996.82	1.00
8	其他各项资产	93,146,897.66	5.60
9	合计	1,663,420,103.95	100.00

注：1、本基金本报告期末通过港股通交易机制投资的港股公允价值为 5,799,163.49 元人民币，占期末基金资产净值比例 0.43%。

2、本基金本报告期末无参与转融通证券出借业务的证券。

8.2 报告期末按行业分类的股票投资组合

8.2.1 报告期末按行业分类的境内股票投资组合

金额单位：人民币元

代码	行业类别	公允价值（元）	占基金资产净值比例 (%)
A	农、林、牧、渔业	-	-
B	采矿业	6,843,828.00	0.51
C	制造业	85,001,595.45	6.31
D	电力、热力、燃气及水生产和供应业	6,016,000.00	0.45
E	建筑业	6,839,853.80	0.51
F	批发和零售业	150,960.96	0.01
G	交通运输、仓储和邮政业	3,450,627.00	0.26
H	住宿和餐饮业	4,608.00	0.00
I	信息传输、软件和信息技术服务业	3,824,543.54	0.28
J	金融业	22,449,625.60	1.67

K	房地产业	6,467,448.00	0.48
L	租赁和商务服务业	-	-
M	科学研究和技术服务业	115,778.60	0.01
N	水利、环境和公共设施管理业	2,470,848.19	0.18
O	居民服务、修理和其他服务业	-	-
P	教育	-	-
Q	卫生和社会工作	-	-
R	文化、体育和娱乐业	2,887,694.64	0.21
S	综合	-	-
	合计	146,523,411.78	10.87

8.2.2 报告期末按行业分类的港股通投资股票投资组合

行业类别	公允价值（人民币）	占基金资产净值比例（%）
10 能源	-	-
15 原材料	-	-
20 工业	-	-
25 可选消费	-	-
30 主要消费	682,491.60	0.05
35 医药卫生	-	-
40 金融	-	-
45 信息技术	-	-
50 通信服务	5,116,671.89	0.38
55 公用事业	-	-
60 房地产	-	-
合计	5,799,163.49	0.43

注：以上分类采用中证行业分类标准。

8.3 期末按公允价值占基金资产净值比例大小排序的所有股票投资明细

金额单位：人民币元

序号	股票代码	股票名称	数量（股）	公允价值（元）	占基金资产净值比例（%）
1	002475	立讯精密	171,400	8,432,880.00	0.63
2	600887	伊利股份	187,300	7,765,458.00	0.58
3	002415	海康威视	141,200	7,387,584.00	0.55
4	601088	中国神华	303,900	6,843,828.00	0.51
5	601186	中国铁建	876,300	6,835,140.00	0.51
6	601318	中国平安	131,800	6,644,038.00	0.49
7	000333	美的集团	88,000	6,495,280.00	0.48
8	000002	万科 A	327,300	6,467,448.00	0.48
9	002142	宁波银行	148,720	5,693,001.60	0.42
10	601658	邮储银行	1,105,900	5,640,090.00	0.42
11	002008	大族激光	100,000	5,400,000.00	0.40
12	002493	荣盛石化	293,450	5,329,052.00	0.40

13	00700	腾讯控股	13,700	5,116,671.89	0.38
14	600741	华域汽车	177,080	5,011,364.00	0.37
15	601166	兴业银行	234,900	4,472,496.00	0.33
16	002832	比音勒芬	168,700	4,293,415.00	0.32
17	300482	万孚生物	106,180	4,181,368.40	0.31
18	600011	华能国际	400,000	3,876,000.00	0.29
19	600029	南方航空	506,700	3,450,627.00	0.26
20	600426	华鲁恒升	107,608	3,368,130.40	0.25
21	300122	智飞生物	26,400	3,289,440.00	0.24
22	600031	三一重工	142,600	3,251,280.00	0.24
23	600183	生益科技	134,900	3,176,895.00	0.24
24	002739	万达电影	186,000	2,879,280.00	0.21
25	002925	盈趣科技	81,770	2,782,633.10	0.21
26	600323	瀚蓝环境	117,200	2,458,856.00	0.18
27	600745	闻泰科技	17,500	2,262,750.00	0.17
28	002311	海大集团	30,600	2,242,980.00	0.17
29	600027	华电国际	400,000	2,140,000.00	0.16
30	002078	太阳纸业	185,300	2,129,097.00	0.16
31	002223	鱼跃医疗	55,800	2,109,240.00	0.16
32	002153	石基信息	63,600	1,827,864.00	0.14
33	601728	中国电信	394,011	1,682,426.97	0.12
34	601233	桐昆股份	68,300	1,446,594.00	0.11
35	300760	迈瑞医疗	3,600	1,370,880.00	0.10
36	688176	亚虹医药	37,990	873,010.20	0.06
37	688798	艾为电子	3,592	775,872.00	0.06
38	06969	思摩尔国际	21,000	682,491.60	0.05
39	688499	利元亨	2,149	629,657.00	0.05
40	688262	国芯科技	7,129	299,275.42	0.02
41	300957	贝泰妮	806	154,977.68	0.01
42	688091	上海谊众	3,294	141,016.14	0.01
43	688737	中自科技	2,186	120,361.16	0.01
44	301177	迪阿股份	792	91,935.36	0.01
45	301136	招标股份	7,172	75,449.44	0.01
46	301050	雷电微力	233	54,694.42	0.00
47	301029	怡合达	462	41,519.94	0.00
48	688501	青达环保	1,759	37,132.49	0.00
49	301035	润丰股份	644	36,244.32	0.00
50	301039	中集车辆	2,064	25,820.64	0.00
51	301189	奥尼电子	435	24,629.70	0.00
52	301166	优宁维	253	23,908.50	0.00
53	301096	百诚医药	272	21,360.16	0.00
54	301082	久盛电气	915	19,699.95	0.00

55	300994	久祺股份	420	19,089.00	0.00
56	301100	风光股份	599	18,652.86	0.00
57	001296	长江材料	310	18,376.80	0.00
58	301168	通灵股份	329	17,150.77	0.00
59	301190	善水科技	575	15,789.50	0.00
60	301108	洁雅股份	280	15,038.80	0.00
61	301179	泽宇智能	295	14,977.15	0.00
62	301009	可靠股份	801	14,778.45	0.00
63	301046	能辉科技	290	14,207.10	0.00
64	301111	粤万年青	379	13,901.72	0.00
65	301017	漱玉平民	555	13,209.00	0.00
66	301020	密封科技	421	12,815.24	0.00
67	301138	华研精机	285	12,785.10	0.00
68	301026	浩通科技	203	12,734.19	0.00
69	301126	达嘉维康	662	12,730.26	0.00
70	301021	英诺激光	290	12,014.70	0.00
71	300993	玉马遮阳	410	11,771.10	0.00
72	301048	金鹰重工	843	10,925.28	0.00
73	301028	东亚机械	733	9,895.50	0.00
74	301040	中环海陆	241	9,280.91	0.00
75	301078	孩子王	756	9,177.84	0.00
76	301182	凯旺科技	294	8,990.52	0.00
77	301193	家联科技	297	8,654.58	0.00
78	301025	读客文化	403	8,414.64	0.00
79	301066	万事利	344	7,856.96	0.00
80	300814	中富电路	328	7,832.64	0.00
81	301055	张小泉	355	7,731.90	0.00
82	301133	金钟股份	286	7,707.70	0.00
83	301198	喜悦智行	262	7,650.40	0.00
84	301033	迈普医学	108	6,476.76	0.00
85	301049	超越科技	196	6,452.32	0.00
86	301032	新柴股份	513	6,417.63	0.00
87	301056	森赫股份	572	6,343.48	0.00
88	301036	双乐股份	205	6,135.65	0.00
89	301072	中捷精工	181	6,047.21	0.00
90	300854	中兰环保	203	5,539.87	0.00
91	301063	海锅股份	153	5,524.83	0.00
92	001234	泰慕士	333	5,504.49	0.00
93	301027	华蓝集团	286	4,761.90	0.00
94	603176	汇通集团	1,924	4,713.80	0.00
95	301037	保立佳	193	4,682.18	0.00
96	301073	君亭酒店	144	4,608.00	0.00

97	301053	远信工业	155	4,460.90	0.00
98	301057	汇隆新材	218	4,146.36	0.00
99	301079	邵阳液压	140	3,474.80	0.00

注：对于同时在 A+H 股上市的股票，合并计算公允价值参与排序，并按照不同股票分别披露。

8.4 报告期内股票投资组合的重大变动

8.4.1 累计买入金额超出期初基金资产净值 2%或前 20 名的股票明细

金额单位：人民币元

序号	股票代码	股票名称	本期累计买入金额	占期初基金资产净值比例(%)
1	300122	智飞生物	8,089,230.98	0.78
2	601398	工商银行	7,787,720.00	0.75
3	002475	立讯精密	7,445,207.00	0.72
4	601658	邮储银行	5,999,845.00	0.58
5	002304	洋河股份	5,634,353.00	0.54
6	00700	腾讯控股	5,348,779.37	0.51
7	600036	招商银行	5,302,655.00	0.51
8	600377	宁沪高速	4,549,696.00	0.44
9	601166	兴业银行	4,498,623.00	0.43
10	002415	海康威视	4,408,928.06	0.42
11	601318	中国平安	4,049,334.82	0.39
12	601012	隆基股份	3,996,280.20	0.38
13	300482	万孚生物	3,907,504.70	0.38
14	002493	荣盛石化	3,199,698.00	0.31
15	600887	伊利股份	2,970,277.00	0.29
16	603882	金域医学	2,891,516.00	0.28
17	688235	百济神州	2,868,391.80	0.28
18	600741	华域汽车	2,770,888.00	0.27
19	000333	美的集团	2,596,333.00	0.25
20	600031	三一重工	2,566,179.71	0.25

注：“本期累计买入金额”按买入成交金额（成交单价乘以成交数量）填列，不考虑相关交易费用。

8.4.2 累计卖出金额超出期初基金资产净值 2%或前 20 名的股票明细

金额单位：人民币元

序号	股票代码	股票名称	本期累计卖出金额	占期初基金资产净值比例(%)
1	600036	招商银行	11,772,813.00	1.13
2	601398	工商银行	7,222,240.00	0.69
3	000001	平安银行	6,253,556.80	0.60
4	002304	洋河股份	4,858,974.00	0.47
5	601012	隆基股份	4,544,167.26	0.44
6	600377	宁沪高速	4,187,606.00	0.40
7	600741	华域汽车	3,745,802.00	0.36
8	002415	海康威视	3,606,700.00	0.35

9	002493	荣盛石化	3,129,333.00	0.30
10	002736	国信证券	2,942,567.83	0.28
11	600011	华能国际	2,926,208.00	0.28
12	601088	中国神华	2,770,699.00	0.27
13	002142	宁波银行	2,679,934.00	0.26
14	300122	智飞生物	2,634,504.00	0.25
15	688235	百济神州	2,530,690.96	0.24
16	601238	广汽集团	2,479,770.00	0.24
17	000858	五粮液	2,450,976.00	0.24
18	601966	玲珑轮胎	2,252,394.04	0.22
19	601233	桐昆股份	2,236,687.80	0.21
20	601628	中国人寿	2,079,664.80	0.20

注：“本期累计卖出金额”按卖出成交金额（成交单价乘以成交数量）填列，不考虑相关交易费用。

8.4.3 买入股票的成本总额及卖出股票的收入总额

单位：人民币元

买入股票成本（成交）总额	142,886,423.04
卖出股票收入（成交）总额	153,152,428.38

注：“买入股票成本（成交）总额”和“卖出股票收入（成交）总额”按买卖成交金额（成交单价乘以成交数量）填列，不考虑相关交易费用。

8.5 期末按债券品种分类的债券投资组合

金额单位：人民币元

序号	债券品种	公允价值	占基金资产净值比例（%）
1	国家债券	10,002,000.00	0.74
2	央行票据	-	-
3	金融债券	433,295,000.00	32.15
	其中：政策性金融债	70,245,000.00	5.21
4	企业债券	412,105,413.00	30.58
5	企业短期融资券	321,014,000.00	23.82
6	中期票据	110,064,000.00	8.17
7	可转债（可交换债）	114,795,221.20	8.52
8	同业存单	-	-
9	其他	-	-
10	合计	1,401,275,634.20	103.98

8.6 期末按公允价值占基金资产净值比例大小排序的前五名债券投资明细

金额单位：人民币元

序号	债券代码	债券名称	数量（张）	公允价值	占基金资产净值比例（%）
1	200312	20 进出 12	700,000	70,245,000.00	5.21
2	163420	20 光明 01	700,000	69,916,000.00	5.19
3	163910	20 中证 16	600,000	60,744,000.00	4.51

4	175099	20 国君 G5	500,000	50,810,000.00	3.77
5	149189	20 大悦 01	500,000	50,620,000.00	3.76

8.7 期末按公允价值占基金资产净值比例大小排序的所有资产支持证券投资明细

注：本基金本报告期末未持有资产支持证券。

8.8 报告期末按公允价值占基金资产净值比例大小排序的前五名贵金属投资明细

注：本基金本报告期末未持有贵金属。

8.9 期末按公允价值占基金资产净值比例大小排序的前五名权证投资明细

注：本基金本报告期末未持有权证。

8.10 报告期末本基金投资的股指期货交易情况说明

8.10.1 报告期末本基金投资的股指期货持仓和损益明细

注：本基金本报告期末未持有股指期货。

8.10.2 本基金投资股指期货的投资政策

本基金投资股指期货将根据风险管理的原则，以套期保值为目的，以回避市场风险。故股指期货空头的合约价值主要与股票组合的多头价值相对应。基金管理人通过动态管理股指期货合约数量，以期萃取相应股票组合的超额收益。

8.11 报告期末本基金投资的国债期货交易情况说明

8.11.1 本期国债期货投资政策

本基金投资国债期货将根据风险管理原则，以套期保值为主要目的，以回避市场风险。故国债期货空头的合约价值主要与债券组合的多头价值相对应。基金管理人通过动态管理国债期货合约数量，以萃取相应债券组合的超额收益。

8.11.2 报告期末本基金投资的国债期货持仓和损益明细

注：本基金本报告期末未进行国债期货投资。

8.11.3 本期国债期货投资评价

本基金本报告期末未进行国债期货投资。

8.12 投资组合报告附注

8.12.1 基金投资的前十名证券的发行主体本期是否出现被监管部门立案调查，或在报告编制日前一年内受到公开谴责、处罚的情形

本基金持有的 20 中证 16（代码：163910 SH）发行主体中信证券股份有限公司因 QDII 超额度汇出等七项违规行为，于 2021 年 11 月 22 日被国家外汇管理局深圳市分局给予警告，没收违法所得 81 万元，处罚款 101 万元。

本基金持有的 20 进出 12（代码：200312 IB）的发行主体中国进出口银行因违规投资企业

股权等二十四项行为于 2021 年 7 月 13 日被中国银行保险监督管理委员会罚没 7345.6 万元。

本基金持有的宁波银行（代码：002142）的发行主体宁波银行股份有限公司因代理销售保险不规范于 2021 年 6 月 10 日被宁波银保监局处以罚款人民币 25 万元，并责令该行对相关直接责任人员给予纪律处分；因违反规定办理经常项目外汇业务、违反规定办理资本项目资金收付，于 2021 年 7 月 13 日被国家外汇管理局宁波市分局责令改正，罚款 100 万元，没收违法所得 1048476.65 元；因违规为存款人多头开立银行结算账户等六项违规行为，于 2021 年 7 月 13 日被中国人民银行宁波市中心支行给予警告，并处罚款 286.2 万元；因贷款被挪用于缴纳土地款或土地收储等六项违规行为，于 2021 年 7 月 30 日被宁波银保监局处以罚款 275 万元，并责令该行对相关直接责任人员给予纪律处分；因信用卡业务管理不到位，于 2021 年 12 月 29 日被宁波银保监局处以罚款 30 万元，并责令该行对相关直接责任人员给予纪律处分。

本基金对上述证券的投资决策程序符合基金合同及公司制度的相关规定，本基金管理人会对上述证券继续保持跟踪研究。

本基金持有的前十名证券中其余证券的发行主体本期未出现被监管部门立案调查，或在报告编制日前一年内受到公开谴责、处罚的情形。

8.12.2 基金投资的前十名股票是否超出基金合同规定的备选股票库

本基金投资的前十名股票未超出基金合同规定的备选股票库。

8.12.3 期末其他各项资产构成

单位：人民币元

序号	名称	金额
1	存出保证金	87,331.36
2	应收证券清算款	75,930,909.31
3	应收股利	-
4	应收利息	17,128,656.99
5	应收申购款	-
6	其他应收款	-
7	待摊费用	-
8	其他	-
9	合计	93,146,897.66

8.12.4 期末持有的处于转股期的可转换债券明细

金额单位：人民币元

序号	债券代码	债券名称	公允价值	占基金资产净值比例 (%)
1	132015	18 中油 EB	41,572,000.00	3.08
2	132009	17 中油 EB	40,218,531.20	2.98
3	132008	17 山高 EB	10,568,000.00	0.78

4	132011	17 浙报 EB	10,241,190.00	0.76
5	110045	海澜转债	7,018,800.00	0.52
6	113024	核建转债	3,914,700.00	0.29

8.12.5 期末前十名股票中存在流通受限情况的说明

注：本基金本报告期末前十名股票中未存在流通受限情况。

8.12.6 投资组合报告附注的其他文字描述部分

由于四舍五入的原因，投资组合报告中市值占净值比例的分项之和与合计项之间可能存在尾差。

§ 9 基金份额持有人信息

9.1 期末基金份额持有人户数及持有人结构

份额单位：份

份额级别	持有人户数 (户)	户均持有的基金份额	持有人结构			
			机构投资者		个人投资者	
			持有份额	占总份额比例 (%)	持有份额	占总份额比例 (%)
东方红优质甄选一年持有混合 A	14,319	91,849.27	757,372.64	0.06	1,314,432,347.45	99.94
东方红优质甄选一年持有混合 C	256	1,552.91	-	-	397,545.17	100.00
合计	14,575	90,263.28	757,372.64	0.06	1,314,829,892.62	99.94

注：分类基金机构/个人投资者持有份额占总份额比例的计算中，对下属分类基金，比例的分母采用各自类别的份额，对合计数，比例的分母采用下属分类基金份额的合计数（即期末基金份额总额）。

9.2 期末基金管理人的从业人员持有本基金的情况

项目	份额级别	持有份额总数 (份)	占基金总份额比例 (%)
基金管理人所有从业人员持有本基金	东方红优质甄选一年持有混合 A	105.54	0.00
	东方红优质甄选一年持有混合 C	244.26	0.06

	合计	349.80	0.00
--	----	--------	------

注：分类基金管理人的从业人员持有基金占基金总份额比例的计算中，对下属分类基金，比例的分母采用各自类别的份额，对合计数，比例的分母采用下属分类基金份额的合计数（即期末基金份额总额）。

9.3 期末基金管理人的从业人员持有本开放式基金份额总量区间情况

项目	份额级别	持有基金份额总量的数量区间（万份）
本公司高级管理人员、基金投资和研究部门负责人持有本开放式基金	东方红优质甄选一年持有混合 A	0
	东方红优质甄选一年持有混合 C	0
	合计	0
本基金基金经理持有本开放式基金	东方红优质甄选一年持有混合 A	0
	东方红优质甄选一年持有混合 C	0
	合计	0

9.4 期末兼任私募资产管理计划投资经理的基金经理本人及其直系亲属持有本人管理的产品情况

注：本基金基金经理本报告期末未兼任私募资产管理计划投资经理。

§ 10 开放式基金份额变动

单位：份

项目	东方红优质甄选一年持有混合 A	东方红优质甄选一年持有混合 C
基金合同生效日 (2020 年 7 月 23 日) 基金份额总额	1,004,555,510.85	-
本报告期期初基金份额总额	1,004,555,510.85	
本报告期基金总申购份额	899,927,818.80	397,545.17
减：本报告期基金总赎回份额	589,293,609.56	-
本报告期基金拆分变动份额（份额减少以“-”填列）	-	-
本报告期期末基金份额总额	1,315,189,720.09	397,545.17

§ 11 重大事件揭示

11.1 基金份额持有人大会决议

本基金本报告期内没有召开基金份额持有人大会。

11.2 基金管理人、基金托管人的专门基金托管部门的重大人事变动

饶刚同志于 2021 年 3 月 12 日起不再担任本基金管理人的副总经理职务；张锋同志自 2021 年 8 月 20 日起担任本基金管理人的总经理职务，同时任莉同志不再担任总经理职务；胡雅丽同志于 2021 年 9 月 24 日起担任本基金管理人的联席总经理职务。

本报告期内，本基金托管人的专门基金托管部门无重大人事变动。

11.3 涉及基金管理人、基金财产、基金托管业务的诉讼

报告期内未发生基金管理人、基金财产、基金托管业务的诉讼。

11.4 基金投资策略的改变

本基金本报告期内投资策略无改变。

11.5 为基金进行审计的会计师事务所情况

为本基金进行审计的会计师事务所是普华永道中天会计师事务所（特殊普通合伙）。该会计师事务所自本基金基金合同生效日起为本基金提供审计服务至今。本基金本报告期应支付给该事务所审计报酬为 10 万元人民币。

11.6 管理人、托管人及其高级管理人员受稽查或处罚等情况

报告期内基金管理人、托管人及其高级管理人员无受稽查或处罚等情况。

11.7 基金租用证券公司交易单元的有关情况

11.7.1 基金租用证券公司交易单元进行股票投资及佣金支付情况

金额单位：人民币元

券商名称	交易单元数量	股票交易		应支付该券商的佣金		备注
		成交金额	占当期股票成交总额的比例	佣金	占当期佣金总量的比例	
东方证券	4	270,230,537.26	100.00%	192,566.94	100.00%	-
光大证券	1	-	-	-	-	-
海通证券	2	-	-	-	-	-
申万宏源	1	-	-	-	-	-
西部证券	1	-	-	-	-	-

注：1、此处的佣金指通过单一券商的交易单元进行股票、权证等交易（如有）而合计支付该券商

的佣金合计，不单指股票交易佣金。

2、交易单元的选择标准和程序

(1) 选择标准

券商财务状况良好、经营行为规范，最近一年无重大违规行为；具有较强的研究服务能力；交易佣金收费合理。

(2) 选择程序

基金管理人根据以上标准对不同券商进行综合评价，然后根据评价选择券商，与其签订协议租用交易单元。

3、本基金本报告期内租用的券商交易单元变更情况：新增东方证券交易单元 1 个。

11.7.2 基金租用证券公司交易单元进行其他证券投资的情况

金额单位：人民币元

券商名称	债券交易		债券回购交易		权证交易	
	成交金额	占当期债券成交总额的比例	成交金额	占当期债券回购成交总额的比例	成交金额	占当期权证成交总额的比例
东方证券	1,007,171,171.02	100.00%	14,798,971,000.00	100.00%	-	-
光大证券	-	-	-	-	-	-
海通证券	-	-	-	-	-	-
申万宏源	-	-	-	-	-	-
西部证券	-	-	-	-	-	-

11.8 其他重大事件

序号	公告事项	法定披露方式	法定披露日期
1	东方红优质甄选一年持有期混合型证券投资基金分红公告	上海证券报、中国证监会基金电子披露网站、公司官网	2021 年 1 月 6 日
2	上海东方证券资产管理有限公司关于住所变更的公告	上海证券报、中国证券报、证券时报、证券日报、中国证监会基金电子披露网站、公司官网	2021 年 1 月 8 日
3	上海东方证券资产管理有限公司关于旗下基金在直销平台开展费率优惠活动的公告	上海证券报、中国证监会基金电子披露网站、公司官网	2021 年 1 月 11 日
4	上海东方证券资产管理有限公司关于旗下部分基金 2021 年非港股通交易日暂停申购、赎回等业务的公告	上海证券报、中国证监会基金电子披露网站、公司官网	2021 年 1 月 15 日
5	东方红优质甄选一年持有期混合型证	上海证券报、中国证监	2021 年 1 月 22 日

	券投资基金 2020 年第 4 季度报告/提示性公告	会基金电子披露网站、公司官网	
6	上海东方证券资产管理有限公司关于旗下部分基金增加中国人寿保险股份有限公司为代理销售机构并开通定投业务的公告	上海证券报、中国证监会基金电子披露网站、公司官网	2021 年 2 月 22 日
7	上海东方证券资产管理有限公司关于高级管理人员变更的公告	上海证券报、中国证券报、证券时报、证券日报、中国证监会基金电子披露网站、公司官网	2021 年 3 月 13 日
8	东方红优质甄选一年持有期混合型证券投资基金 2020 年年度报告/提示性公告	上海证券报、中国证监会基金电子披露网站、公司官网	2021 年 3 月 31 日
9	东方红优质甄选一年持有期混合型证券投资基金分红公告	上海证券报、中国证监会基金电子披露网站、公司官网	2021 年 4 月 13 日
10	东方红优质甄选一年持有期混合型证券投资基金 2021 年第 1 季度报告/提示性公告	上海证券报、中国证监会基金电子披露网站、公司官网	2021 年 4 月 22 日
11	东方红优质甄选一年持有期混合型证券投资基金开放申购及转换转入业务的公告	上海证券报、中国证监会基金电子披露网站、公司官网	2021 年 4 月 29 日
12	上海东方证券资产管理有限公司关于基金经理休假期间由他人代为履职的公告	上海证券报、中国证监会基金电子披露网站、公司官网	2021 年 5 月 6 日
13	关于东方红优质甄选一年持有期混合型证券投资基金在直销平台开通转换业务并开展费率优惠活动的公告	上海证券报、中国证监会基金电子披露网站、公司官网	2021 年 6 月 10 日
14	关于东方红优质甄选一年持有期混合型证券投资基金在网上直销平台开通定期定额投资业务并开展费率优惠活动的公告	上海证券报、中国证监会基金电子披露网站、公司官网	2021 年 6 月 10 日
15	关于上海东方证券资产管理有限公司直销中心变更汇款账户的公告	上海证券报、中国证券报、证券时报、证券日报、中国证监会基金电子披露网站、公司官网	2021 年 6 月 22 日
16	东方红优质甄选一年持有期混合型证券投资基金招募说明书(更新)(2021 年第 1 号)	中国证监会基金电子披露网站、公司官网	2021 年 6 月 29 日
17	东方红优质甄选一年持有期混合型证券投资基金基金产品资料概要更新	中国证监会基金电子披露网站、公司官网	2021 年 6 月 29 日
18	上海东方证券资产管理有限公司关于旗下部分基金在上海陆金所基金销售有限公司开通定期定额投资业务的公	上海证券报、中国证监会基金电子披露网站、公司官网	2021 年 7 月 6 日

	告		
19	东方红优质甄选一年持有期混合型证券投资基金暂停大额申购（含定期定额投资、转换转入业务）的公告	上海证券报、中国证监会基金电子披露网站、公司官网	2021 年 7 月 12 日
20	东方红优质甄选一年持有期混合型证券投资基金暂停大额申购（含定期定额投资、转换转入业务）的公告	上海证券报、中国证监会基金电子披露网站、公司官网	2021 年 7 月 13 日
21	上海东方证券资产管理有限公司关于旗下部分基金在网上直销平台开展费率优惠活动的公告	上海证券报、中国证监会基金电子披露网站、公司官网	2021 年 7 月 13 日
22	东方红优质甄选一年持有期混合型证券投资基金分红公告	上海证券报、中国证监会基金电子披露网站、公司官网	2021 年 7 月 13 日
23	上海东方证券资产管理有限公司关于旗下部分基金在珠海盈米基金销售有限公司开通定期定额投资业务的公告	上海证券报、中国证监会基金电子披露网站、公司官网	2021 年 7 月 14 日
24	上海东方证券资产管理有限公司关于旗下部分基金在京东肯特瑞基金销售有限公司开通定期定额投资业务的公告	上海证券报、中国证监会基金电子披露网站、公司官网	2021 年 7 月 14 日
25	上海东方证券资产管理有限公司关于旗下部分基金在国信证券股份有限公司开通定投业务的公告	上海证券报、中国证监会基金电子披露网站、公司官网	2021 年 7 月 16 日
26	上海东方证券资产管理有限公司关于旗下部分基金增加腾安基金销售（深圳）有限公司为代理销售机构并开通定投业务的公告	上海证券报、中国证监会基金电子披露网站、公司官网	2021 年 7 月 19 日
27	东方红优质甄选一年持有期混合型证券投资基金开放赎回及转换转出业务的公告	上海证券报、中国证监会基金电子披露网站、公司官网	2021 年 7 月 20 日
28	东方红优质甄选一年持有期混合型证券投资基金 2021 年第 2 季度报告/提示性公告	上海证券报、中国证监会基金电子披露网站、公司官网	2021 年 7 月 21 日
29	上海东方证券资产管理有限公司关于旗下部分基金在上海天天基金销售有限公司开通定期定额投资业务的公告	上海证券报、中国证监会基金电子披露网站、公司官网	2021 年 8 月 5 日
30	上海东方证券资产管理有限公司关于高级管理人员变更的公告	上海证券报、中国证券报、证券时报、证券日报、中国证监会基金电子披露网站、公司官网	2021 年 8 月 21 日
31	上海东方证券资产管理有限公司关于旗下部分基金增加上海农村商业银行股份有限公司为代理销售机构并开通定投业务的公告.pdf	上海证券报、中国证监会基金电子披露网站、公司官网	2021 年 8 月 23 日

32	东方红优质甄选一年持有期混合型证券投资基金 2021 年中期报告/提示性公告	上海证券报、中国证监会基金电子披露网站、公司官网	2021 年 8 月 31 日
33	上海东方证券资产管理有限公司关于旗下部分基金增加北京度小满基金销售有限公司为代理销售机构并开通定投业务的公告	上海证券报、中国证监会基金电子披露网站、公司官网	2021 年 9 月 1 日
34	上海东方证券资产管理有限公司关于高级管理人员变更的公告	上海证券报、中国证券报、证券时报、证券日报、中国证监会基金电子披露网站、公司官网	2021 年 9 月 25 日
35	上海东方证券资产管理有限公司关于基金经理恢复履行职责的公告	上海证券报、中国证监会基金电子披露网站、公司官网	2021 年 9 月 27 日
36	上海东方证券资产管理有限公司关于旗下部分基金因港股通暂停交易而暂停开放的公告	上海证券报、中国证监会基金电子披露网站、公司官网	2021 年 10 月 13 日
37	东方红优质甄选一年持有期混合型证券投资基金暂停大额申购（含定期定额投资、转换转入业务）的公告	上海证券报、中国证监会基金电子披露网站、公司官网	2021 年 10 月 13 日
38	上海东方证券资产管理有限公司关于旗下部分基金增加上海基煜基金销售有限公司为代理销售机构的公告	上海证券报、中国证监会基金电子披露网站、公司官网	2021 年 10 月 14 日
39	东方红优质甄选一年持有期混合型证券投资基金分红公告	上海证券报、中国证监会基金电子披露网站、公司官网	2021 年 10 月 15 日
40	关于东方红优质甄选一年持有期混合型证券投资基金增加部分渠道为代理销售机构的公告	上海证券报、中国证监会基金电子披露网站、公司官网	2021 年 10 月 27 日
41	关于东方红优质甄选一年持有期混合型证券投资基金增加 C 类基金份额及修改基金合同和托管协议的公告	上海证券报、中国证监会基金电子披露网站、公司官网	2021 年 10 月 27 日
42	东方红优质甄选一年持有期混合型证券投资基金 2021 年第 3 季度报告/提示性公告	上海证券报、中国证监会基金电子披露网站、公司官网	2021 年 10 月 27 日
43	东方红优质甄选一年持有期混合型证券投资基金托管协议	中国证监会基金电子披露网站、公司官网	2021 年 10 月 27 日
44	东方红优质甄选一年持有期混合型证券投资基金基金合同	中国证监会基金电子披露网站、公司官网	2021 年 10 月 27 日
45	东方红优质甄选一年持有期混合型证券投资基金招募说明书（更新）（2021 年第 2 号）	中国证监会基金电子披露网站、公司官网	2021 年 10 月 28 日
46	东方红优质甄选一年持有期混合型证券投资基金（A 类份额）基金产品资料	中国证监会基金电子披露网站、公司官网	2021 年 10 月 28 日

	概要更新		
47	东方红优质甄选一年持有期混合型证券投资基金(C类份额)基金产品资料概要更新	中国证监会基金电子披露网站、公司官网	2021年10月28日
48	上海东方证券资产管理有限公司关于旗下部分基金增加国泰君安证券股份有限公司为代理销售机构的公告	上海证券报、中国证监会基金电子披露网站、公司官网	2021年10月29日
49	上海东方证券资产管理有限公司关于旗下基金在直销平台开展机构客户费率优惠活动的公告	上海证券报、中国证券报、证券时报、证券日报、中国证监会基金电子披露网站、公司官网	2021年11月3日
50	上海东方证券资产管理有限公司关于旗下部分基金可投资北京证券交易所股票的公告	上海证券报、中国证券报、证券时报、证券日报、中国证监会基金电子披露网站、公司官网	2021年11月19日
51	上海东方证券资产管理有限公司关于旗下部分基金在上海天天基金销售有限公司办理定投业务的公告	上海证券报、中国证监会基金电子披露网站、公司官网	2021年11月26日
52	上海东方证券资产管理有限公司关于旗下部分基金在网上直销平台开展费率优惠活动的公告	上海证券报、中国证监会基金电子披露网站、公司官网	2021年11月29日
53	上海东方证券资产管理有限公司关于旗下部分基金重大关联交易事项的公告	上海证券报、中国证监会基金电子披露网站、公司官网	2021年12月2日
54	上海东方证券资产管理有限公司关于设立北京分公司的公告	上海证券报、中国证券报、证券时报、证券日报、中国证监会基金电子披露网站、公司官网	2021年12月2日
55	上海东方证券资产管理有限公司关于提醒直销平台投资者及时完善、更新身份资料信息的公告	上海证券报、中国证券报、证券时报、证券日报、中国证监会基金电子披露网站、公司官网	2021年12月10日
56	上海东方证券资产管理有限公司关于公司网上直销平台暂停服务的公告	上海证券报、中国证券报、证券时报、证券日报、中国证监会基金电子披露网站、公司官网	2021年12月22日
57	上海东方证券资产管理有限公司关于旗下部分基金非港股通交易日安排的公告	上海证券报、中国证监会基金电子披露网站、公司官网	2021年12月24日
58	上海东方证券资产管理有限公司关于旗下部分基金2021年底及2022年非港股通交易日暂停申购、赎回等业务的公告	上海证券报、中国证监会基金电子披露网站、公司官网	2021年12月28日

§ 12 影响投资者决策的其他重要信息

12.1 报告期内单一投资者持有基金份额比例达到或超过 20%的情况

注：本基金本报告期内未发生单一投资者持有基金份额比例达到或超过 20%的情况。

12.2 影响投资者决策的其他重要信息

无。

§ 13 备查文件目录

13.1 备查文件目录

- 1、中国证监会批准设立东方红优质甄选一年持有期混合型证券投资基金的文件；
- 2、《东方红优质甄选一年持有期混合型证券投资基金基金合同》；
- 3、《东方红优质甄选一年持有期混合型证券投资基金托管协议》；
- 4、东方红优质甄选一年持有期混合型证券投资基金财务报表及报表附注；
- 5、报告期内在规定媒介上披露的各项公告；
- 6、基金管理人业务资格批件、营业执照；
- 7、中国证监会要求的其他文件。

13.2 存放地点

备查文件存放于基金管理人办公场所：上海市黄浦区外马路 108 号 7 层。

13.3 查阅方式

投资者可到基金管理人的办公场所免费查阅备查文件，亦可通过公司网站查阅，公司网址为：
www.dfham.com。

上海东方证券资产管理有限公司

2022 年 3 月 31 日