

国寿安保智慧生活股票型证券投资基金 2021 年年度报告

2021 年 12 月 31 日

基金管理人：国寿安保基金管理有限公司

基金托管人：中国建设银行股份有限公司

送出日期：2022 年 3 月 31 日

§ 1 重要提示及目录

1.1 重要提示

基金管理人的董事会、董事保证本报告所载资料不存在虚假记载、误导性陈述或重大遗漏，并对其内容的真实性、准确性和完整性承担个别及连带的法律责任。本年度报告已经三分之二以上独立董事签字同意，并由董事长签发。

基金托管人中国建设银行股份有限公司根据本基金合同规定，于 2022 年 03 月 30 日复核了本报告中的财务指标、净值表现、利润分配情况、财务会计报告、投资组合报告等内容，保证复核内容不存在虚假记载、误导性陈述或者重大遗漏。

基金管理人承诺以诚实信用、勤勉尽责的原则管理和运用基金资产，但不保证基金一定盈利。

基金的过往业绩并不代表其未来表现。投资有风险，投资者在作出投资决策前应仔细阅读本基金的招募说明书及其更新。

本报告中的财务资料经审计，普华永道中天会计师事务所（特殊普通合伙）为本基金出具了无保留意见的审计报告，请投资者注意阅读。

本报告期自 2021 年 01 月 01 日起至 12 月 31 日止。

1.2 目录

§ 1 重要提示及目录	2
1.1 重要提示	2
1.2 目录	3
§ 2 基金简介	5
2.1 基金基本情况	5
2.2 基金产品说明	5
2.3 基金管理人和基金托管人	5
2.4 信息披露方式	6
2.5 其他相关资料	6
§ 3 主要财务指标、基金净值表现及利润分配情况	6
3.1 主要会计数据和财务指标	6
3.2 基金净值表现	6
3.3 其他指标	8
3.4 过去三年基金的利润分配情况	8
§ 4 管理人报告	8
4.1 基金管理人及基金经理情况	8
4.2 管理人对报告期内本基金运作合规守信情况的说明	9
4.3 管理人对报告期内公平交易情况的专项说明	9
4.4 管理人对报告期内基金的投资策略和业绩表现的说明	9
4.5 管理人对宏观经济、证券市场及行业走势的简要展望	10
4.6 管理人内部有关本基金的监察稽核工作情况	11
4.7 管理人对报告期内基金估值程序等事项的说明	11
4.8 管理人对报告期内基金利润分配情况的说明	12
4.9 管理人对会计师事务所出具非标准审计报告所涉相关事项的说明	12
4.10 报告期内管理人对本基金持有人数或基金资产净值预警情形的说明	12
§ 5 托管人报告	12
5.1 报告期内本基金托管人合规守信情况声明	12
5.2 托管人对报告期内本基金投资运作合规守信、净值计算、利润分配等情况的说明	12
5.3 托管人对本年度报告中财务信息等内容的真实、准确和完整发表意见	12
§ 6 审计报告	12
6.1 审计报告基本信息	12
6.2 审计报告的基本内容	12
§ 7 年度财务报表	14
7.1 资产负债表	14
7.2 利润表	16
7.3 所有者权益（基金净值）变动表	17
7.4 报表附注	18
§ 8 投资组合报告	46

8.1 期末基金资产组合情况	46
8.2 报告期末按行业分类的股票投资组合	47
8.3 期末按公允价值占基金资产净值比例大小排序的所有股票投资明细.....	47
8.4 报告期内股票投资组合的重大变动	52
8.5 期末按债券品种分类的债券投资组合	53
8.6 期末按公允价值占基金资产净值比例大小排序的前五名债券投资明细.....	53
8.7 期末按公允价值占基金资产净值比例大小排序的所有资产支持证券投资明细.....	53
8.8 报告期末按公允价值占基金资产净值比例大小排序的前五名贵金属投资明细.....	53
8.9 期末按公允价值占基金资产净值比例大小排序的前五名权证投资明细.....	53
8.10 报告期末本基金投资的股指期货交易情况说明	53
8.11 报告期末本基金投资的国债期货交易情况说明	53
8.12 投资组合报告附注	54
§ 9 基金份额持有人信息	54
9.1 期末基金份额持有人户数及持有人结构	54
9.2 期末基金管理人的从业人员持有本基金的情况	55
9.3 期末基金管理人的从业人员持有本开放式基金份额总量区间情况.....	55
§ 10 开放式基金份额变动	55
§ 11 重大事件揭示	55
11.1 基金份额持有人大会决议	55
11.2 基金管理人、基金托管人的专门基金托管部门的重大人事变动.....	55
11.3 涉及基金管理人、基金财产、基金托管业务的诉讼	55
11.4 基金投资策略的改变	55
11.5 为基金进行审计的会计师事务所情况	55
11.6 管理人、托管人及其高级管理人员受稽查或处罚等情况	56
11.7 基金租用证券公司交易单元的有关情况	56
11.8 其他重大事件	57
§ 12 影响投资者决策的其他重要信息	58
12.1 报告期内单一投资者持有基金份额比例达到或超过 20%的情况	58
12.2 影响投资者决策的其他重要信息	59
§ 13 备查文件目录	59
13.1 备查文件目录	59
13.2 存放地点	59
13.3 查阅方式	59

§ 2 基金简介

2.1 基金基本情况

基金名称	国寿安保智慧生活股票型证券投资基金
基金简称	国寿安保智慧生活股票
基金主代码	001672
基金运作方式	契约型开放式
基金合同生效日	2015 年 9 月 1 日
基金管理人	国寿安保基金管理有限公司
基金托管人	中国建设银行股份有限公司
报告期末基金份额总额	197,923,578.34 份
基金合同存续期	不定期

2.2 基金产品说明

投资目标	本基金在深入研究的基础上，自下而上精选开拓和建设智慧生活的上市公司，在严格控制投资风险的前提下，力求获得长期稳定的投资回报。
投资策略	在大类资产配置上，在具备足够多本基金所定义的投资标的时，优先考虑股票类资产的配置，剩余资产将配置于债券和现金等大类资产上。除主要的股票投资策略外，本基金还可通过债券投资策略以及衍生工具投资策略，进一步为基金组合规避风险、增强收益。本基金通过定量与定性相结合的方法分析宏观经济和证券市场发展趋势，评估市场的系统性风险和各类资产的预期收益与风险，据此合理制定和调整股票、债券等各类资产的比例，在保持总体风险水平相对稳定的基础上，力争投资组合的稳定增值。在债券类资产的投资上，将深入分析宏观经济、货币政策和利率变化趋势以及不同债券品种的收益率水平、流动性和信用风险等因素，以价值发现为基础，力求获取高于业绩基准的投资回报。
业绩比较基准	沪深 300 指数收益率 X 80%+中债综合指数收益率（全价） X 20%
风险收益特征	本基金为股票型基金，其预期风险和预期收益高于货币市场基金、债券型基金、混合型基金，属于证券投资基金中的高风险/高收益品种。

2.3 基金管理人和基金托管人

项目	基金管理人	基金托管人
名称	国寿安保基金管理有限公司	中国建设银行股份有限公司
信息披露 负责人	姓名	申梦玉
	联系电话	010-50850744
	电子邮箱	public@gsfunds.com.cn
客户服务电话	4009-258-258	021-60637111
传真	010-50850776	021-60635778
注册地址	上海市虹口区丰镇路 806 号 3 幢 306 号	北京市西城区金融大街 25 号
办公地址	北京市西城区金融大街 28 号院盈泰商务中心 2 号楼 11 层	北京市西城区闹市口大街 1 号院 1 号楼
邮政编码	100033	100033
法定代表人	王军辉	田国立

2.4 信息披露方式

本基金选定的信息披露报纸名称	中国证券报
登载基金年度报告正文的管理人互联网网址	http://www.gsfunds.com.cn
基金年度报告备置地点	基金管理人、基金托管人处

2.5 其他相关资料

项目	名称	办公地址
会计师事务所	普华永道中天会计师事务所 (特殊普通合伙)	上海市黄浦区湖滨路 202 号领展企业广场 2 座 普华永道中心 11 楼
注册登记机构	国寿安保基金管理有限公司	北京市西城区金融大街 28 号院盈泰商务中心 2 号楼 11 层

§ 3 主要财务指标、基金净值表现及利润分配情况

3.1 主要会计数据和财务指标

金额单位：人民币元

3.1.1 期间数据和指标	2021 年	2020 年	2019 年
本期已实现收益	105,887,537.24	68,180,808.62	14,702,003.28
本期利润	58,002,014.54	134,760,730.42	105,166,743.91
加权平均基金份额本期利润	0.3837	0.6439	0.3475
本期加权平均净值利润率	19.84%	44.54%	34.19%
本期基金份额净值增长率	29.04%	55.58%	41.78%
3.1.2 期末数据和指标	2021 年末	2020 年末	2019 年末
期末可供分配利润	193,953,192.88	58,250,703.02	5,539,575.65
期末可供分配基金份额利润	0.9799	0.2816	0.0212
期末基金资产净值	453,814,860.24	367,542,133.88	312,504,772.95
期末基金份额净值	2.293	1.777	1.198
3.1.3 累计期末指标	2021 年末	2020 年末	2019 年末
基金份额累计净值增长率	171.93%	110.74%	35.46%

注：本期已实现收益指基金本期利息收入、投资收益、其他收入（不含公允价值变动收益）扣除相关费用后的余额，本期利润为本期已实现收益加上本期公允价值变动收益。

上述基金业绩指标不包括持有人交易基金的各项费用，计入费用后投资人的实际收益水平要低于所列数字。

3.2 基金净值表现

3.2.1 基金份额净值增长率及其与同期业绩比较基准收益率的比较

阶段	份额净值增长率①	份额净值增长率标准差②	业绩比较基准收益率③	业绩比较基准收益率标准差④	①—③	②—④
过去三个月	14.94%	0.84%	1.37%	0.63%	13.57%	0.21%
过去六个月	16.99%	1.23%	-3.99%	0.82%	20.98%	0.41%
过去一年	29.04%	1.32%	-3.52%	0.94%	32.56%	0.38%
过去三年	184.62%	1.48%	51.12%	1.03%	133.50%	0.45%

过去五年	148.11%	1.39%	41.06%	0.96%	107.05%	0.43%
自基金合同生效起至今	171.93%	1.42%	40.09%	1.01%	131.84%	0.41%

3.2.2 自基金合同生效以来基金份额累计净值增长率变动及其与同期业绩比较基准收益率变动的比较

国寿安保智慧生活股票累计净值增长率与同期业绩比较基准收益率的历史走势对比图

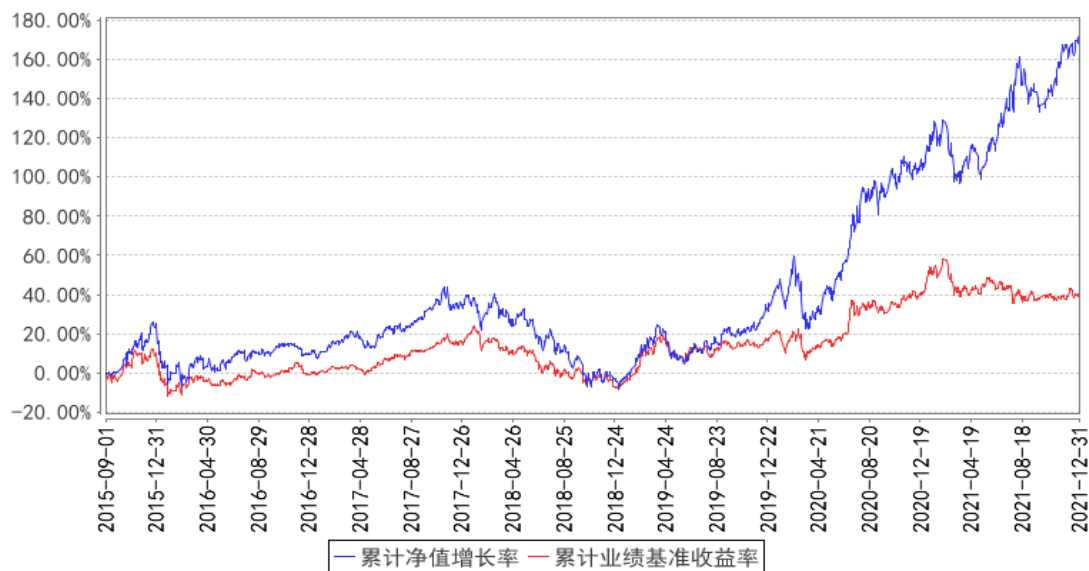

注：本基金基金合同生效日为 2015 年 09 月 01 日，按照本基金的基金合同规定，自基金合同生效之日起 6 个月内使基金的投资组合比例符合基金合同关于投资范围和投资限制的有关约定。本基金建仓期结束时各项资产配置比例符合基金合同约定。图示日期为 2015 年 09 月 01 日至 2021 年 12 月 31 日。

3.2.3 过去五年基金每年净值增长率及其与同期业绩比较基准收益率的比较

国寿安保智慧生活股票基金每年净值增长率与同期业绩比较基准收益率的对比图

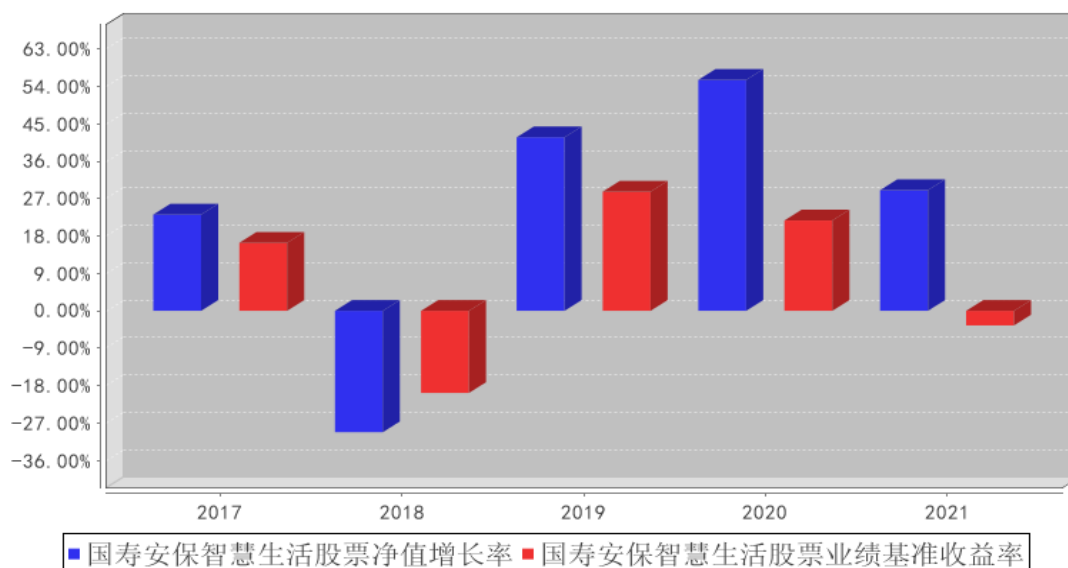

3.3 其他指标

无。

3.4 过去三年基金的利润分配情况

单位：人民币元

年度	每 10 份基金份额分红数	现金形式发放总额	再投资形式发放总额	年度利润分配合计	备注
2021 年	-	-	-	-	-
2020 年	0.7200	13,383,585.17	468,931.33	13,852,516.50	-
2019 年	-	-	-	-	-
合计	0.7200	13,383,585.17	468,931.33	13,852,516.50	-

§ 4 管理人报告

4.1 基金管理人及基金经理情况

4.1.1 基金管理人及其管理基金的经验

国寿安保基金管理有限公司经中国证监会证监许可〔2013〕1308 号文核准，于 2013 年 10 月 29 日设立，公司注册资本 12.88 亿元人民币，公司股东为中国人寿资产管理有限公司，其持有股份 85.03%，AMP CAPITAL INVESTORS LIMITED（澳大利亚安保资本投资有限公司），其持有股份 14.97%。

截至 2021 年 12 月 31 日，公司共管理 87 只公募证券投资基金和部分私募资产管理计划，公司管理资产总规模为 3404.72 亿元，其中公募证券投资基金管理规模为 2594.03 亿元。

4.1.2 基金经理（或基金经理小组）及基金经理助理简介

姓名	职务	任本基金的基金经理（助理）期限		证券从业年限	说明
		任职日期	离任日期		
张琦	股票投资总监、股票投资部总监及基金经理	2015 年 9 月 23 日	-	16 年	2005 年 1 月至 2015 年 5 月，任职中银基金管理有限公司研究员、基金经理助理、基金经理等职，2015 年 6 月加入国寿安保基金管理有限公司，现任国寿安保基金管理有限公司股票投资总监、股票投资部总监，国寿安保智慧生活股票型证券投资基金、国寿安保成长优选股票型证券投资基金、国寿安保目标策略灵活配置混合型发起式证券投资基金、国寿安保健康科学混合型证券投资基金、国寿安保消费新蓝海灵活配置混合型证券投资基金、国寿安保华兴灵活配置混合型证券投资基金、国寿安保新蓝筹灵活配置混合型证券投资基金和国寿安保高股息混合型证券投资基金

					金经理。
--	--	--	--	--	------

注：任职日期为本基金管理人对外披露的任职日期。证券从业的含义遵从行业协会《证券从业人员资格管理办法》的相关规定。

4.2 管理人对报告期内本基金运作合规守信情况的说明

本报告期内，本基金管理人严格遵守《证券投资基金法》等有关法律法规及基金合同、基金招募说明书等有关基金法律文件的规定，以取信于市场、取信于基金份额持有人为宗旨，本着诚实信用、勤勉尽责的原则管理和运用基金资产，在控制风险的前提下，为基金份额持有人谋求最大利益。在本报告期内，基金运作合法合规，不存在违反基金合同和损害基金份额持有人利益的行为。

4.3 管理人对报告期内公平交易情况的专项说明

4.3.1 公平交易制度和控制方法

本基金管理人根据《证券投资基金管理公司公平交易制度指导意见》等法律法规制定了《国寿安保基金管理有限公司公平交易制度》以及其配套实施细则。公司以科学、制衡的投资决策体系，通过完善集中交易制度、优化工作流程、加强技术手段，保证公平交易原则的实现。同时，公司通过监察稽核、盘中监控、事后分析和信息披露来加强对于公平交易过程和结果的监督。

4.3.2 公平交易制度的执行情况

报告期内，本基金管理人通过系统和人工等方式在各环节严格控制交易公平执行，严格执行了《证券投资基金管理公司公平交易制度指导意见》和公司制定的公平交易相关制度。本报告期，不存在损害投资者利益的不公平交易行为。

4.3.3 异常交易行为的专项说明

报告期内，本基金未发生违法违规且对基金财产造成损失的异常交易行为；且不存在所有投资组合参与的交易所公开竞价同日反向交易成交较少的单边交易量超过该证券当日成交量的 5% 的情形。

4.4 管理人对报告期内基金的投资策略和业绩表现的说明

4.4.1 报告期内基金投资策略和运作分析

2021 年，国内新冠疫情防控逐步常态化，经济发展平稳，物价水平稳定，国内生产总值达到 114 万亿元，同比增长 8.1%，CPI 同比增长 0.9%。社会生产和需求保持稳定发展，出口整体偏强，消费、投资数据有所改善，国内经济增速前高后低，高质量发展格局基本确立。下半年在“能耗双控”背景下，供需有所走弱，地产投资下滑显

著，整体增长压力逐季增加。国内经济结构加速转型，部分高景气行业出现了爆发式增长，专精特新领域成为国内经济增长中的亮点。

国外经济方面，由于全球疫情仍不断反复，主要经济体仍处于疫情复苏期，但复苏趋势有所放缓。受疫情反弹的影响，叠加供应链瓶颈约束的扰动和原材料价格的上涨，海外通胀压力上升，发达经济体货币政策出现转向。

国内 A 股市场出现明显的结构分化趋势，之前持续走强的白马蓝筹股出现调整，中小盘成长股表现较好。从全年来看，创业板指数上涨 12.02%，中证 500 指数上涨 15.58%，沪深 300 指数下跌 5.20%，上证 50 指数下跌 10.06%。行业方面，电力设备、有色金属、采掘、基础化工、钢铁等行业涨幅领先，家电、非银金融、房地产、社会服务、食品饮料等行业表现落后。

报告期内，在市场风格出现急剧变动的过程中，国寿安保智慧生活基金整体维持了中高权益仓位配置，围绕科技制造和新消费两大方向进行个股选择，整体上增加优质成长股的配置比例，行业配置上以电新、电子、机械、化工等行业为主。在四季度，增加了地产、建材、医药、家居、银行等低估值行业的配置比例，使得行业配置有所分散和平衡。

4.4.2 报告期内基金的业绩表现

截至本报告期末本基金份额净值为 2.293 元；本报告期基金份额净值增长率为 29.04%，业绩比较基准收益率为-3.52%。

4.5 管理人对宏观经济、证券市场及行业走势的简要展望

展望 2022 年，资本市场面临的不确定性因素仍然较多。从海外尤其是发达经济体来看，由于新冠疫情逐步常态化，供应链正常化，经济复苏的动能较为强劲。与此同时，由于通胀压力的攀升，美联储宽松货币政策将逐步退出，非美经济体面临直接的压力。整体而言，这些因素会对国内经济产生正反两方面的影响。

从国内的情况来看，由于去年四季度以来，经济增长压力有所加大，保增长的政策将逐步加码，经济下行的趋势将得到扭转，民生和就业的压力也会得到缓解。过去几年，以高质量发展为主线，进行了相应的主动性、前瞻性产业调整，产业和经济的新动能不断得到积聚。保增长不会走老路，高质量发展仍是主基调，在短期的机构配置博弈之后，高质量发展仍然会是 A 股市场中长期的主线。

从 2019 年以来，A 股结构性行情的演绎已经长达三年，部分赛道交易过度拥挤，估值出现泡沫化趋向。从中观来看，重要的产业趋势一旦形成就不会轻易结束，大赛

道上会出现更多优秀的赛手，围绕大赛道也会出现许多优质小赛道，小赛道上也会出现众多优秀的小赛手。从微观来看，许多优质企业的成长都穿越了周期，企业的技术突破、格局跃迁都是经过长期积累的结果。整体上，通过深度的产业研究，特别是围绕部分细分产业方向进行深入研究，可以找到许多符合专精特新特质的优质隐形冠军。

未来一段时间，我们会顺应新发展格局的大趋势，坚持围绕科技制造和新消费两大方向进行行业布局，深度挖掘相应的投资机会，寻找具备中长期成长潜力的优质公司进行配置。我们将一如既往的依靠团队智慧，为基金持有人创造较好的中长期回报。

4.6 管理人内部有关本基金的监察稽核工作情况

报告期内，本基金管理人根据监管要求的发展变化以及公司业务开展情况，不断推进相关业务制度及流程的建立和完善，进一步完善公司内部控制制度体系；针对投资交易业务，建立了事前、事中、事后三层监控体系，保障基金投资交易合法合规；对基金产品的宣传推介、销售协议、营销活动等市场营销方面展开各项合规管理工作，有效防范风险，规避违规行为的发生。

报告期内，本基金管理人所管理的基金整体运作合法合规。本基金管理人将继续秉承以基金份额持有人利益优先的原则，以风险控制为核心，提高监察稽核工作的科学性和有效性，切实保障基金安全、合规运作。

4.7 管理人对报告期内基金估值程序等事项的说明

报告期内，本基金管理人严格遵守《企业会计准则》、《证券投资基金会计核算业务指引》以及中国证监会和中国证券投资基金业协会相关规定和基金合同的约定，日常估值由基金管理人与基金托管人一同进行。

本基金管理人设有基金估值委员会，估值委员会负责人由主管运营工作的公司领导担任，委员由运营管理部负责人、合规管理部负责人、监察稽核部负责人、研究部负责人组成，估值委员会成员均具有专业胜任能力和相关工作经验。估值委员会采取定期或临时会议的方式召开会议评估基金的估值政策和程序，在发生了影响估值政策和程序的有效性及其适用性的情况时，运营管理部及时提请估值委员会召开会议修订估值方法并履行信息披露义务，以保证其持续适用。相关基金经理和研究员可列席会议，向估值委员会提出估值意见或建议，但不参与具体的估值流程。

上述参与估值流程的各方不存在任何重大利益冲突。

本基金管理人已与中债金融估值中心有限公司和中证指数有限公司签署服务协

议，由其按约定分别提供在银行间同业市场和在交易所市场交易的固定收益品种的估值数据，以及流通受限股票的估值数据。

4.8 管理人对报告期内基金利润分配情况的说明

本基金报告期内未进行利润分配。

4.9 管理人对会计师事务所出具非标准审计报告所涉相关事项的说明

无。

4.10 报告期内管理人对本基金持有人数或基金资产净值预警情形的说明

无。

§ 5 托管人报告

5.1 报告期内本基金托管人遵规守信情况声明

本报告期，中国建设银行股份有限公司在本基金的托管过程中，严格遵守了《证券投资基金法》、基金合同、托管协议和其他有关规定，不存在损害基金份额持有人利益的行为，完全尽职尽责地履行了基金托管人应尽的义务。

5.2 托管人对报告期内本基金投资运作遵规守信、净值计算、利润分配等情况的说明

本报告期，本托管人按照国家有关规定、基金合同、托管协议和其他有关规定，对本基金的基金资产净值计算、基金费用开支等方面进行了认真的复核，对本基金的投资运作方面进行了监督，未发现基金管理人有关损害基金份额持有人利益的行为。

报告期内，本基金未实施利润分配。

5.3 托管人对本年度报告中财务信息等内容的真实、准确和完整发表意见

本托管人复核审查了本报告中的财务指标、净值表现、利润分配情况、财务会计报告、投资组合报告等内容，保证复核内容不存在虚假记载、误导性陈述或者重大遗漏。

§ 6 审计报告

6.1 审计报告基本信息

财务报表是否经过审计	是
审计意见类型	标准无保留意见
审计报告编号	普华永道中天审字(2022)第 20899 号

6.2 审计报告的基本内容

审计报告标题	审计报告
审计报告收件人	国寿安保智慧生活股票型证券投资基金全体基金份额持有人

审计意见	<p>(一)我们审计的内容</p> <p>我们审计了国寿安保智慧生活股票型证券投资基金(以下简称“国寿安保智慧生活股票基金”)的财务报表,包括2021年12月31日的资产负债表,2021年度的利润表和所有者权益(基金净值)变动表以及财务报表附注。</p> <p>(二)我们的意见</p> <p>我们认为,后附的财务报表在所有重大方面按照企业会计准则和在财务报表附注中所列示的中国证券监督管理委员会(以下简称“中国证监会”)、中国证券投资基金业协会(以下简称“中国基金业协会”)发布的有关规定及允许的基金行业实务操作编制,公允反映了国寿安保智慧生活股票基金2021年12月31日的财务状况以及2021年度的经营成果和基金净值变动情况。</p>
形成审计意见的基础	<p>我们按照中国注册会计师审计准则的规定执行了审计工作。审计报告的“注册会计师对财务报表审计的责任”部分进一步阐述了我们在这些准则下的责任。我们相信,我们获取的审计证据是充分、适当的,为发表审计意见提供了基础。</p> <p>按照中国注册会计师职业道德守则,我们独立于国寿安保智慧生活股票基金,并履行了职业道德方面的其他责任。</p>
强调事项	无。
其他事项	无。
其他信息	<p>国寿安保智慧生活股票基金的基金管理人国寿安保基金管理有限公司(以下简称“基金管理人”)管理层对其他信息负责。其他信息包括2021年年度报告中涵盖的信息,但不包括财务报表和我们的审计报告。</p> <p>我们对财务报表发表的审计意见不涵盖其他信息,我们也不对其他信息发表任何形式的鉴证结论。</p> <p>结合我们对财务报表的审计,我们的责任是阅读其他信息,在此过程中,考虑其他信息是否与财务报表或我们在审计过程中了解到的情况存在重大不一致或者似乎存在重大错报。基于我们已经执行的工作,如果我们确定其他信息存在重大错报,我们应当报告该事实。在这方面,我们无任何事项需要报告。</p>
管理层和治理层对财务报表的责任	<p>基金管理人管理层负责按照企业会计准则和中国证监会、中国基金业协会发布的有关规定及允许的基金行业实务操作编制财务报表,使其实现公允反映,并设计、执行和维护必要的内部控制,以使财务报表不存在由于舞弊或错误导致的重大错报。</p> <p>在编制财务报表时,基金管理人管理层负责评估国寿安保智慧生活股票基金的持续经营能力,披露与持续经营相关的事项(如适用),并运用持续经营假设,除非基金管理人管理层计划清算国寿安保智慧生活股票基金、终止运营或别无其他现实的选择。</p> <p>基金管理人治理层负责监督国寿安保智慧生活股票基金的财务报告过程。</p>

注册会计师对财务报表审计的责任	<p>我们的目标是对财务报表整体是否不存在由于舞弊或错误导致的重大错报获取合理保证，并出具包含审计意见的审计报告。合理保证是高水平的保证，但并不能保证按照审计准则执行的审计在某一重大错报存在时总能发现。错报可能由于舞弊或错误导致，如果合理预期错报单独或汇总起来可能影响财务报表使用者依据财务报表作出的经济决策，则通常认为错报是重大的。</p> <p>在按照审计准则执行审计工作的过程中，我们运用职业判断，并保持职业怀疑。同时，我们也执行以下工作：</p> <p>(一) 识别和评估由于舞弊或错误导致的财务报表重大错报风险；设计和实施审计程序以应对这些风险，并获取充分、适当的审计证据，作为发表审计意见的基础。由于舞弊可能涉及串通、伪造、故意遗漏、虚假陈述或凌驾于内部控制之上，未能发现由于舞弊导致的重大错报的风险高于未能发现由于错误导致的重大错报的风险。</p> <p>(二) 了解与审计相关的内部控制，以设计恰当的审计程序，但目的并非对内部控制的有效性发表意见。</p> <p>(三) 评价基金管理人管理层选用会计政策的恰当性和作出会计估计及相关披露的合理性。</p> <p>(四) 对基金管理人管理层使用持续经营假设的恰当性得出结论。同时，根据获取的审计证据，就可能对国寿安保智慧生活股票基金持续经营能力产生重大疑虑的事项或情况是否存在重大不确定性得出结论。如果我们得出结论认为存在重大不确定性，审计准则要求我们在审计报告中提请报表使用者注意财务报表中的相关披露；如果披露不充分，我们应当发表非无保留意见。我们的结论基于截至审计报告日可获得的信息。然而，未来的事项或情况可能导致国寿安保智慧生活股票基金不能持续经营。</p> <p>(五) 评价财务报表的总体列报(包括披露)、结构和内容，并评价财务报表是否公允反映相关交易和事项。</p> <p>我们与基金管理人治理层就计划的审计范围、时间安排和重大审计发现等事项进行沟通，包括沟通我们在审计中识别出的值得关注的内部控制缺陷。</p>
会计师事务所的名称	普华永道中天会计师事务所(特殊普通合伙)
注册会计师的姓名	张勇 周祎
会计师事务所的地址	中国上海市浦东新区东育路 588 号前滩中心 51 楼
审计报告日期	2022 年 3 月 30 日

§ 7 年度财务报表

7.1 资产负债表

会计主体：国寿安保智慧生活股票型证券投资基金

报告截止日：2021 年 12 月 31 日

单位：人民币元

资产	附注号	本期末 2021 年 12 月 31 日	上年度末 2020 年 12 月 31 日
资产：			
银行存款	7.4.7.1	55,583,202.57	27,636,476.63
结算备付金		468,068.83	296,514.16
存出保证金		26,051.04	31,028.80
交易性金融资产	7.4.7.2	389,244,588.20	339,954,570.33
其中：股票投资		389,244,588.20	336,409,420.33
基金投资		-	-
债券投资		-	3,545,150.00
资产支持证券投资		-	-
贵金属投资		-	-
衍生金融资产	7.4.7.3	-	-
买入返售金融资产	7.4.7.4	-	-
应收证券清算款		9,540,038.75	532,542.10
应收利息	7.4.7.5	6,831.43	16,260.02
应收股利		-	-
应收申购款		127,123.37	20,786.34
递延所得税资产		-	-
其他资产	7.4.7.6	-	-
资产总计		454,995,904.19	368,488,178.38
负债和所有者权益	附注号	本期末 2021 年 12 月 31 日	上年度末 2020 年 12 月 31 日
负债：			
短期借款		-	-
交易性金融负债		-	-
衍生金融负债	7.4.7.3	-	-
卖出回购金融资产款		-	-
应付证券清算款		-	-
应付赎回款		104,001.73	193,126.15
应付管理人报酬		562,720.32	454,670.55
应付托管费		93,786.73	75,778.41
应付销售服务费		-	-
应付交易费用	7.4.7.7	240,368.04	42,100.12
应交税费		-	77.42
应付利息		-	-
应付利润		-	-
递延所得税负债		-	-
其他负债	7.4.7.8	180,167.13	180,291.85
负债合计		1,181,043.95	946,044.50
所有者权益：			
实收基金	7.4.7.9	197,923,578.34	206,829,232.10
未分配利润	7.4.7.10	255,891,281.90	160,712,901.78

所有者权益合计		453,814,860.24	367,542,133.88
负债和所有者权益总计		454,995,904.19	368,488,178.38

注：报告截止日 2021 年 12 月 31 日，基金份额净值 2.293 元，基金份额总额 197,923,578.34 份。

7.2 利润表

会计主体：国寿安保智慧生活股票型证券投资基金

本报告期：2021 年 1 月 1 日至 2021 年 12 月 31 日

单位：人民币元

项 目	附注号	本期	上年度可比期间
		2021 年 1 月 1 日至 2021 年 12 月 31 日	2020 年 1 月 1 日至 2020 年 12 月 31 日
一、收入		64,046,449.23	140,869,114.34
1. 利息收入		134,391.39	197,206.33
其中：存款利息收入	7.4.7.11	124,475.54	163,224.17
债券利息收入		9,915.85	33,982.16
资产支持证券利息收入		-	-
买入返售金融资产收入		-	-
证券出借利息收入		-	-
其他利息收入		-	-
2. 投资收益（损失以“-”填列）		111,636,077.34	73,963,121.48
其中：股票投资收益	7.4.7.12	109,285,648.25	71,323,452.53
基金投资收益		-	-
债券投资收益	7.4.7.13	122,677.62	-
资产支持证券投资收益	7.4.7.13.3	-	-
贵金属投资收益	7.4.7.14	-	-
衍生工具收益	7.4.7.15	-	-
股利收益	7.4.7.16	2,227,751.47	2,639,668.95
3. 公允价值变动收益（损失以“-”号填列）	7.4.7.17	-47,885,522.70	66,579,921.80
4. 汇兑收益（损失以“-”号填列）		-	-
5. 其他收入（损失以“-”号填列）	7.4.7.18	161,503.20	128,864.73
减：二、费用		6,044,434.69	6,108,383.92
1. 管理人报酬	7.4.10.2.1	4,381,520.47	4,534,740.82
2. 托管费	7.4.10.2.2	730,253.39	755,790.08
3. 销售服务费	7.4.10.2.3	-	-
4. 交易费用	7.4.7.19	748,646.34	632,110.10
5. 利息支出		-	-
其中：卖出回购金融资产支出		-	-
6. 税金及附加		35.58	122.11

7. 其他费用	7.4.7.20	183,978.91	185,620.81
三、利润总额（亏损总额以“-”号填列）		58,002,014.54	134,760,730.42
减：所得税费用		-	-
四、净利润（净亏损以“-”号填列）		58,002,014.54	134,760,730.42

7.3 所有者权益（基金净值）变动表

会计主体：国寿安保智慧生活股票型证券投资基金

本报告期：2021 年 1 月 1 日至 2021 年 12 月 31 日

单位：人民币元

项目	本期 2021 年 1 月 1 日至 2021 年 12 月 31 日		
	实收基金	未分配利润	所有者权益合计
一、期初所有者权益(基金净值)	206,829,232.10	160,712,901.78	367,542,133.88
二、本期经营活动产生的基金净值变动数(本期利润)	-	58,002,014.54	58,002,014.54
三、本期基金份额交易产生的基金净值变动数(净值减少以“-”号填列)	-8,905,653.76	37,176,365.58	28,270,711.82
其中：1. 基金申购款	111,104,084.72	132,654,826.60	243,758,911.32
2. 基金赎回款	-120,009,738.48	-95,478,461.02	-215,488,199.50
四、本期向基金份额持有人分配利润产生的基金净值变动(净值减少以“-”号填列)	-	-	-
五、期末所有者权益(基金净值)	197,923,578.34	255,891,281.90	453,814,860.24
项目	上年度可比期间 2020 年 1 月 1 日至 2020 年 12 月 31 日		
	实收基金	未分配利润	所有者权益合计
一、期初所有者权益(基金净值)	260,761,496.09	51,743,276.86	312,504,772.95
二、本期经营活动产生的基金净值变动数(本期利润)	-	134,760,730.42	134,760,730.42
三、本期基金份额交易产生的基金净值变动数(净值减少以“-”号填列)	-53,932,263.99	-11,938,589.00	-65,870,852.99
其中：1. 基金申购款	65,197,588.24	27,071,019.06	92,268,607.30
2. 基金赎回款	-119,129,852.23	-39,009,608.06	-158,139,460.29
四、本期向基金份额持有人分配利润产生的基金净值变动(净值减少以“-”号填列)	-	-13,852,516.50	-13,852,516.50
五、期末所有者权益(基金净值)	206,829,232.10	160,712,901.78	367,542,133.88

报表附注为财务报表的组成部分。

本报告 7.1 至 7.4 财务报表由下列负责人签署：

左季庆

王文英

韩占锋

基金管理人负责人

主管会计工作负责人

会计机构负责人

7.4 报表附注

7.4.1 基金基本情况

国寿安保智慧生活股票型证券投资基金(以下简称“本基金”)经中国证券监督管理委员会(以下简称“中国证监会”)证监许可[2015]1469号《关于准予国寿安保智慧生活股票型证券投资基金注册的批复》核准,由国寿安保基金管理有限公司依照《中华人民共和国证券投资基金法》和《国寿安保智慧生活股票型证券投资基金基金合同》负责公开募集。本基金为契约型开放式,存续期限不定,首次设立募集不包括认购资金利息共募集人民币684,046,663.52元,业经安永华明会计师事务所(特殊普通合伙)安永华明(2015)验字第61090605_A06号予以验证。经向中国证监会备案,《国寿安保智慧生活股票型证券投资基金基金合同》于2015年09月01日正式生效,基金合同生效日的基金份额总额为684,083,729.31份基金份额,其中认购资金利息折合37,065.79份基金份额。本基金的基金管理人为国寿安保基金管理有限公司(以下简称“国寿安保”),基金托管人为中国建设银行股份有限公司(以下简称“建设银行”)。

根据《中华人民共和国证券投资基金法》和《国寿安保智慧生活股票型证券投资基金基金合同》的有关规定,本基金的投资范围为具有良好流动性的金融工具,包括国内依法发行上市的股票(包括中小板、创业板及其他中国证监会核准上市的股票)、权证、债券资产(国债、金融债、企业债、公司债、次级债、可转换债券、分离交易可转债、央行票据、中期票据、短期融资券、超级短期融资券、中小企业私募债、证券公司短期公司债券等)、资产支持证券、债券回购、银行存款、现金资产、货币市场工具以及法律法规或中国证监会允许基金投资的其他金融工具(但须符合中国证监会相关规定)。本基金股票投资比例不低于基金资产的80%,其中,权证投资比例不超过基金资产净值的3%;现金或者到期日在一年以内的政府债券投资比例合计不低于基金资产净值的5%,其中,现金不包括结算备付金、存出保证金、应收申购款等。本基金将不低于80%的非现金基金资产投资于本基金所界定的智慧生活相关股票。本基金的业绩比较基准为:沪深300指数收益率*80%+中债综合指数收益率(全价)*20%。

本财务报表由本基金的基金管理人国寿安保于2022年3月30日批准报出。

7.4.2 会计报表的编制基础

本基金的财务报表按照财政部于 2006 年 2 月 15 日及以后期间颁布的《企业会计准则—基本准则》、各项具体会计准则及相关规定(以下合称“企业会计准则”)、中国证监会颁布的《证券投资基金信息披露 XBRL 模板第 3 号<年度报告和中期报告>》、中国证券投资基金业协会(以下简称“中国基金业协会”)颁布的《证券投资基金会计核算业务指引》、《国寿安保智慧生活股票型证券投资基金基金合同》和在财务报表附注 7.4.4 所列示的中国证监会、中国基金业协会发布的有关规定及允许的基金行业实务操作编制。

本财务报表以持续经营为基础编制。

7.4.3 遵循企业会计准则及其他有关规定的声明

本财务报表符合企业会计准则的要求,真实、完整地反映了本基金本报告期末的财务状况以及本报告期间的经营成果和基金净值变动情况等有关信息。

7.4.4 重要会计政策和会计估计

7.4.4.1 会计年度

本基金会计年度为公历 1 月 1 日起至 12 月 31 日止。

7.4.4.2 记账本位币

本基金的记账本位币为人民币。

7.4.4.3 金融资产和金融负债的分类

(1) 金融资产的分类

金融资产于初始确认时分类为:以公允价值计量且其变动计入当期损益的金融资产、应收款项、可供出售金融资产及持有至到期投资。金融资产的分类取决于本基金对金融资产的持有意图和持有能力。本基金现无金融资产分类为可供出售金融资产及持有至到期投资。

本基金目前以交易目的持有的股票投资、基金投资、债券投资、资产支持证券投资 and 衍生工具分类为以公允价值计量且其变动计入当期损益的金融资产。除衍生工具所产生的金融资产在资产负债表中以衍生金融资产列示外,以公允价值计量且其变动计入当期损益的金融资产在资产负债表中以交易性金融资产列示。

本基金持有的其他金融资产分类为应收款项,包括银行存款、买入返售金融资产和其他各类应收款项等。应收款项是指在活跃市场中没有报价、回收金额固定或可确定的非衍生金融资产。

(2) 金融负债的分类

金融负债于初始确认时分类为：以公允价值计量且其变动计入当期损益的金融负债及其他金融负债。本基金目前暂无金融负债分类为以公允价值计量且其变动计入当期损益的金融负债。本基金持有的其他金融负债包括卖出回购金融资产款和其他各类应付款项等。

7.4.4.4 金融资产和金融负债的初始确认、后续计量和终止确认

金融资产或金融负债于本基金成为金融工具合同的一方时，按公允价值在资产负债表内确认。以公允价值计量且其变动计入当期损益的金融资产，取得时发生的相关交易费用计入当期损益；对于支付的价款中包含的债券或资产支持证券起息日或上次除息日至购买日止的利息，单独确认为应收项目。应收款项和其他金融负债的相关交易费用计入初始确认金额。

对于以公允价值计量且其变动计入当期损益的金融资产，按照公允价值进行后续计量；对于应收款项和其他金融负债采用实际利率法，以摊余成本进行后续计量。

金融资产满足下列条件之一的，予以终止确认：(1) 收取该金融资产现金流量的合同权利终止；(2) 该金融资产已转移，且本基金将金融资产所有权上几乎所有的风险和报酬转移给转入方；或者(3) 该金融资产已转移，虽然本基金既没有转移也没有保留金融资产所有权上几乎所有的风险和报酬，但是放弃了对该金融资产控制。

金融资产终止确认时，其账面价值与收到的对价的差额，计入当期损益。

当金融负债的现时义务全部或部分已经解除时，终止确认该金融负债或义务已解除的部分。终止确认部分的账面价值与支付的对价之间的差额，计入当期损益。

7.4.4.5 金融资产和金融负债的估值原则

本基金持有的股票投资、基金投资、债券投资、资产支持证券投资 and 衍生工具按如下原则确定公允价值并进行估值：

(1) 存在活跃市场的金融工具按其估值日的市场交易价格确定公允价值；估值日无交易且最近交易日后未发生影响公允价值计量的重大事件的，按最近交易日的市场交易价格确定公允价值。有充足证据表明估值日或最近交易日的市场交易价格不能真实反映公允价值的，应对市场交易价格进行调整，确定公允价值。与上述投资品种相同，但具有不同特征的，应以相同资产或负债的公允价值为基础，并在估值技术中考虑不同特征因素的影响。特征是指对资产出售或使用的限制等，如果该限制是针对资产持有者的，那么在估值技术中不应将该限制作为特征考虑。此外，基金管理人

不应考虑因大量持有相关资产或负债所产生的溢价或折价。

(2) 当金融工具不存在活跃市场，采用在当前情况下适用并且有足够可利用数据和其他信息支持的估值技术确定公允价值。采用估值技术时，优先使用可观察输入值，只有在无法取得相关资产或负债可观察输入值或取得不切实可行的情况下，才可以使用不可观察输入值。

(3) 如经济环境发生重大变化或证券发行人发生影响金融工具价格的重大事件，应对估值进行调整并确定公允价值。

7.4.4.6 金融资产和金融负债的抵销

本基金持有的资产和承担的负债基本为金融资产和金融负债。当本基金 1) 具有抵销已确认金额的法定权利且该种法定权利现在是可执行的；且 2) 交易双方准备按净额结算时，金融资产与金融负债按抵销后的净额在资产负债表中列示。

7.4.4.7 实收基金

实收基金为对外发行基金份额所募集的总金额在扣除损益平准金分摊部分后的余额。由于申购和赎回引起的实收基金变动分别于基金申购确认日及基金赎回确认日认列。上述申购和赎回分别包括基金转换所引起的转入基金的实收基金增加和转出基金的实收基金减少。

7.4.4.8 损益平准金

损益平准金包括已实现平准金和未实现平准金。已实现平准金指在申购或赎回基金份额时，申购或赎回款项中包含的按累计未分配的已实现损益占基金净值比例计算的金额。未实现平准金指在申购或赎回基金份额时，申购或赎回款项中包含的按累计未实现损益占基金净值比例计算的金额。损益平准金于基金申购确认日或基金赎回确认日认列，并于期末全额转入未分配利润/(累计亏损)。

7.4.4.9 收入/(损失)的确认和计量

股票投资在持有期间应取得的现金股利扣除由上市公司代扣代缴的个人所得税后的净额确认为投资收益。债券投资在持有期间应取得的按票面利率或者发行价计算的利息扣除在适用情况下由债券发行企业代扣代缴的个人所得税及由基金管理人缴纳的增值税后的净额确认为利息收入。资产支持证券在持有期间收到的款项，根据资产支持证券的预计收益率或票面利率区分属于资产支持证券投资本金部分和投资收益部分，将本金部分冲减资产支持证券投资成本，并将投资收益部分扣除在适用情况下由基金管理人缴纳的增值税后的净额确认为利息收入。

以公允价值计量且其变动计入当期损益的金融资产在持有期间的公允价值变动确认为公允价值变动损益；于处置时，其处置价格与初始确认金额之间的差额确认为投资收益，其中包括从公允价值变动损益结转的公允价值累计变动额。

应收款项在持有期间确认的利息收入按实际利率法计算，实际利率法与直线法差异较小的则按直线法计算。

7.4.4.10 费用的确认和计量

本基金的管理人报酬、托管费等在费用涵盖期间按基金合同约定的费率和计算方法逐日确认。

其他金融负债在持有期间确认的利息支出按实际利率法计算，实际利率法与直线法差异较小的则按直线法计算。

7.4.4.11 基金的收益分配政策

每一基金份额享有同等分配权。本基金收益分配方式分两种：现金分红与红利再投资，投资者可选择现金红利或将现金红利自动转为基金份额进行再投资；若投资者不选择，本基金默认的收益分配方式是现金分红。在符合有关基金分红条件的前提下，本基金每年收益分配次数最多为 4 次，每次收益分配比例不得低于该次可供分配利润的 20%，若《基金合同》生效不满 3 个月可不进行收益分配。基金收益分配后基金份额净值不能低于面值；即基金收益分配基准日的基金份额净值减去每单位基金份额收益分配金额后不能低于面值。

经宣告的拟分配基金收益于分红除权日从所有者权益转出。

7.4.4.12 分部报告

本基金以内部组织结构、管理要求、内部报告制度为依据确定经营分部，以经营分部为基础确定报告分部并披露分部信息。经营分部是指本基金内同时满足下列条件的组成部分：(1) 该组成部分能够在日常活动中产生收入、发生费用；(2) 本基金的基金管理人能够定期评价该组成部分的经营成果，以决定向其配置资源、评价其业绩；(3) 本基金能够取得该组成部分的财务状况、经营成果和现金流量等有关会计信息。如果两个或多个经营分部具有相似的经济特征，并且满足一定条件的，则合并为一个经营分部。

本基金目前以一个单一的经营分部运作，不需要披露分部信息。

7.4.4.13 其他重要的会计政策和会计估计

根据本基金的估值原则和中国证监会允许的基金行业估值实务操作，本基金确定

以下类别股票投资和债券投资的公允价值时采用的估值方法及其关键假设如下：

(1) 对于证券交易所上市的股票和债券，若出现重大事项停牌或交易不活跃(包括涨跌停时的交易不活跃)等情况，本基金根据中国证监会公告[2017]13号《中国证监会关于证券投资基金估值业务的指导意见》，根据具体情况采用《关于发布中基协(AMAC)基金行业股票估值指数的通知》提供的指数收益法、市盈率法、现金流量折现法等估值技术进行估值。

(2) 对于在锁定期内的非公开发行股票、首次公开发行股票时公司股东公开发售股份、通过大宗交易取得的带限售期的股票等流通受限股票，根据中国基金业协会中基协发[2017]6号《关于发布〈证券投资基金投资流通受限股票估值指引(试行)〉的通知》之附件《证券投资基金投资流通受限股票估值指引(试行)》(以下简称“指引”)，按估值日在证券交易所上市交易的同一股票的公允价值扣除中证指数有限公司根据指引所独立提供的该流通受限股票剩余限售期对应的流动性折扣后的价值进行估值。

(3) 对于在证券交易所上市或挂牌转让的固定收益品种(可转换债券、可交换债券和私募债券除外)及在银行间同业市场交易的固定收益品种，根据中国证监会公告[2017]13号《中国证监会关于证券投资基金估值业务的指导意见》及《中国证券投资基金业协会估值核算工作小组关于2015年1季度固定收益品种的估值处理标准》采用估值技术确定公允价值。本基金持有的证券交易所上市或挂牌转让的固定收益品种(可转换债券、可交换债券和私募债券除外)，按照中证指数有限公司所独立提供的估值结果确定公允价值。本基金持有的银行间同业市场固定收益品种按照中债金融估值中心有限公司所独立提供的估值结果确定公允价值。

7.4.5 会计政策和会计估计变更以及差错更正的说明

7.4.5.1 会计政策变更的说明

财政部于2017年颁布了修订后的《企业会计准则第14号—收入》，本基金于2021年1月1日起执行。本基金在编制2021年度财务报表时已采用该准则，该准则的采用未对本基金财务报表产生重大影响。

7.4.5.2 会计估计变更的说明

本基金本报告期未发生会计估计变更。

7.4.5.3 差错更正的说明

本基金在本报告期间无须说明的会计差错更正。

7.4.6 税项

根据财政部、国家税务总局财税[2002]128号《关于开放式证券投资基金有关税收问题的通知》、财税[2008]1号《关于企业所得税若干优惠政策的通知》、财税[2012]85号《关于实施上市公司股息红利差别化个人所得税政策有关问题的通知》、财税[2015]101号《关于上市公司股息红利差别化个人所得税政策有关问题的通知》、财税[2016]36号《关于全面推开营业税改征增值税试点的通知》、财税[2016]46号《关于进一步明确全面推开营改增试点金融业有关政策的通知》、财税[2016]70号《关于金融机构同业往来等增值税政策的补充通知》、财税[2016]140号《关于明确金融 房地产开发 教育辅助服务等增值税政策的通知》、财税[2017]2号《关于资管产品增值税政策有关问题的补充通知》、财税[2017]56号《关于资管产品增值税有关问题的通知》、财税[2017]90号《关于租入固定资产进项税额抵扣等增值税政策的通知》及其他相关财税法规和实务操作，主要税项列示如下：

(1) 资管产品运营过程中发生的增值税应税行为，以资管产品管理人为增值税纳税人。资管产品管理人运营资管产品过程中发生的增值税应税行为，暂适用简易计税方法，按照 3%的征收率缴纳增值税。

对证券投资基金管理人运用基金买卖股票、债券的转让收入免征增值税，对国债、地方政府债以及金融同业往来利息收入亦免征增值税。资管产品管理人运营资管产品提供的贷款服务，以产生的利息及利息性质的收入为销售额。

(2) 对基金从证券市场中取得的收入，包括买卖股票、债券的差价收入，股票的股息、红利收入，债券的利息收入及其他收入，暂不征收企业所得税。

(3) 对基金取得的企业债券利息收入，应由发行债券的企业在向基金支付利息时代扣代缴 20%的个人所得税。对基金从上市公司取得的股息红利所得，持股期限在 1 个月以内(含 1 个月)的，其股息红利所得全额计入应纳税所得额；持股期限在 1 个月以上至 1 年(含 1 年)的，暂减按 50%计入应纳税所得额；持股期限超过 1 年的，暂免征收个人所得税。对基金持有的上市公司限售股，解禁后取得的股息、红利收入，按照上述规定计算纳税，持股时间自解禁日起计算；解禁前取得的股息、红利收入继续暂减按 50%计入应纳税所得额。上述所得统一适用 20%的税率计征个人所得税。

(4) 基金卖出股票按 0.1%的税率缴纳股票交易印花税，买入股票不征收股票交易印花税。

(5) 本基金的城市维护建设税、教育费附加和地方教育附加等税费按照实际

缴纳增值税额的适用比例计算缴纳。

7.4.7 重要财务报表项目的说明

7.4.7.1 银行存款

单位：人民币元

项目	本期末 2021 年 12 月 31 日	上年度末 2020 年 12 月 31 日
活期存款	55,583,202.57	27,636,476.63
定期存款	-	-
其中：存款期限 1 个月以内	-	-
存款期限 1-3 个月	-	-
存款期限 3 个月以上	-	-
其他存款	-	-
合计	55,583,202.57	27,636,476.63

7.4.7.2 交易性金融资产

单位：人民币元

项目	本期末 2021 年 12 月 31 日		
	成本	公允价值	公允价值变动
股票	314,127,969.29	389,244,588.20	75,116,618.91
贵金属投资-金交所黄金合约	-	-	-
债券	交易所市场	-	-
	银行间市场	-	-
	合计	-	-
资产支持证券	-	-	-
基金	-	-	-
其他	-	-	-
合计	314,127,969.29	389,244,588.20	75,116,618.91
项目	上年度末 2020 年 12 月 31 日		
	成本	公允价值	公允价值变动
股票	213,473,430.42	336,409,420.33	122,935,989.91
贵金属投资-金交所黄金合约	-	-	-
债券	交易所市场	3,478,998.30	3,545,150.00
	银行间市场	-	-
	合计	3,478,998.30	3,545,150.00
资产支持证券	-	-	-
基金	-	-	-
其他	-	-	-
合计	216,952,428.72	339,954,570.33	123,002,141.61

7.4.7.3 衍生金融资产/负债

本基金于本报告期末及上年度末均未持有衍生金融资产/负债。

7.4.7.4 买入返售金融资产

7.4.7.4.1 各项买入返售金融资产期末余额

本基金于本报告期末及上年度末均未持有买入返售金融资产。

7.4.7.4.2 期末买断式逆回购交易中取得的债券

本基金本报告期末及上年度末均未持有买断式逆回购交易中取得的债券。

7.4.7.5 应收利息

单位：人民币元

项目	本期末 2021年12月31日	上年度末 2020年12月31日
应收活期存款利息	6,586.79	2,903.36
应收定期存款利息	-	-
应收其他存款利息	-	-
应收结算备付金利息	231.77	146.74
应收债券利息	-	13,194.52
应收资产支持证券利息	-	-
应收买入返售证券利息	-	-
应收申购款利息	-	-
应收黄金合约拆借孳息	-	-
应收出借证券利息	-	-
其他	12.87	15.40
合计	6,831.43	16,260.02

7.4.7.6 其他资产

本基金于本报告期末及上年度末均未持有其他资产。

7.4.7.7 应付交易费用

单位：人民币元

项目	本期末 2021年12月31日	上年度末 2020年12月31日
交易所市场应付交易费用	240,368.04	42,100.12
银行间市场应付交易费用	-	-
合计	240,368.04	42,100.12

7.4.7.8 其他负债

单位：人民币元

项目	本期末 2021年12月31日	上年度末 2020年12月31日
应付券商交易单元保证金	-	-
应付赎回费	167.13	291.85
应付证券出借违约金	-	-

预提费用	180,000.00	180,000.00
合计	180,167.13	180,291.85

7.4.7.9 实收基金

金额单位：人民币元

项目	本期 2021年1月1日至2021年12月31日	
	基金份额（份）	账面金额
上年度末	206,829,232.10	206,829,232.10
本期申购	111,104,084.72	111,104,084.72
本期赎回（以“-”号填列）	-120,009,738.48	-120,009,738.48
- 基金拆分/份额折算前	-	-
基金拆分/份额折算调整	-	-
本期申购	-	-
本期赎回（以“-”号填列）	-	-
本期末	197,923,578.34	197,923,578.34

注：本期申购包含基金转入的份额及金额；本期赎回包含基金转出的份额及金额。

7.4.7.10 未分配利润

单位：人民币元

项目	已实现部分	未实现部分	未分配利润合计
上年度末	58,250,703.02	102,462,198.76	160,712,901.78
本期利润	105,887,537.24	-47,885,522.70	58,002,014.54
本期基金份额交易产生的变动数	29,814,952.62	7,361,412.96	37,176,365.58
其中：基金申购款	100,448,537.43	32,206,289.17	132,654,826.60
基金赎回款	-70,633,584.81	-24,844,876.21	-95,478,461.02
本期已分配利润	-	-	-
本期末	193,953,192.88	61,938,089.02	255,891,281.90

7.4.7.11 存款利息收入

单位：人民币元

项目	本期	上年度可比期间
	2021年1月1日至2021年12月31日	2020年1月1日至2020年12月31日
活期存款利息收入	122,211.99	160,847.80
定期存款利息收入	-	-
其他存款利息收入	-	-
结算备付金利息收入	1,697.78	1,676.88
其他	565.77	699.49
合计	124,475.54	163,224.17

7.4.7.12 股票投资收益

7.4.7.12.1 股票投资收益项目构成

单位：人民币元

项目	本期 2021年1月1日至 2021年12月31日	上年度可比期间 2020年1月1日至 2020年12月31日
股票投资收益——买卖股票差价收入	109,285,648.25	71,323,452.53
股票投资收益——赎回差价收入	-	-
股票投资收益——申购差价收入	-	-
股票投资收益——证券出借差价收入	-	-
合计	109,285,648.25	71,323,452.53

7.4.7.12.2 股票投资收益——买卖股票差价收入

单位：人民币元

项目	本期 2021年1月1日至2021年12 月31日	上年度可比期间 2020年1月1日至2020年12 月31日
卖出股票成交总额	291,226,713.09	252,814,443.31
减：卖出股票成本总额	181,941,064.84	181,490,990.78
买卖股票差价收入	109,285,648.25	71,323,452.53

7.4.7.13 债券投资收益

7.4.7.13.1 债券投资收益项目构成

单位：人民币元

项目	本期 2021年1月1日至2021年12 月31日	上年度可比期间 2020年1月1日至2020年12 月31日
债券投资收益——买卖债券（、债转股及债券到期兑付）差价收入	122,677.62	-
债券投资收益——赎回差价收入	-	-
债券投资收益——申购差价收入	-	-
合计	122,677.62	-

7.4.7.13.2 债券投资收益——买卖债券差价收入

单位：人民币元

项目	本期 2021年1月1日至2021年12 月31日	上年度可比期间 2020年1月1日至2020年12 月31日
卖出债券（、债转股及债券到期兑付）成交总额	3,684,082.88	-
减：卖出债券（、债转股及债券到期兑付）成本总额	3,537,998.30	-

减：应收利息总额	23,406.96	-
买卖债券差价收入	122,677.62	-

7.4.7.13.3 资产支持证券投资收益

本基金于本报告期间及上年度可比期间均无资产支持证券投资收益。

7.4.7.14 贵金属投资收益

本基金于本报告期间及上年度可比期间均无贵金属投资收益。

7.4.7.15 衍生工具收益

本基金于本报告期间及上年度可比期间均无衍生工具产生的收益/损失。

7.4.7.16 股利收益

单位：人民币元

项目	本期	上年度可比期间
	2021年1月1日至2021年12月31日	2020年1月1日至2020年12月31日
股票投资产生的股利收益	2,227,751.47	2,639,668.95
其中：证券出借权益补偿收入	-	-
基金投资产生的股利收益	-	-
合计	2,227,751.47	2,639,668.95

7.4.7.17 公允价值变动收益

单位：人民币元

项目名称	本期	上年度可比期间
	2021年1月1日至2021年12月31日	2020年1月1日至2020年12月31日
1. 交易性金融资产	-47,885,522.70	66,579,921.80
股票投资	-47,819,371.00	66,524,971.80
债券投资	-66,151.70	54,950.00
资产支持证券投资	-	-
基金投资	-	-
贵金属投资	-	-
其他	-	-
2. 衍生工具	-	-
权证投资	-	-
3. 其他	-	-
减：应税金融商品公允价值变动产生的预估增值税	-	-
合计	-47,885,522.70	66,579,921.80

7.4.7.18 其他收入

单位：人民币元

项目	本期	上年度可比期间
	2021年1月1日至2021年12月	2020年1月1日至2020年

	31 日	12 月 31 日
基金赎回费收入	161,192.02	126,796.08
基金转换费收入	311.18	2,068.65
合计	161,503.20	128,864.73

7.4.7.19 交易费用

单位：人民币元

项目	本期	上年度可比期间
	2021 年 1 月 1 日至 2021 年 12 月 31 日	2020 年 1 月 1 日至 2020 年 12 月 31 日
交易所市场交易费用	748,646.34	632,110.10
银行间市场交易费用	-	-
合计	748,646.34	632,110.10

7.4.7.20 其他费用

单位：人民币元

项目	本期	上年度可比期间
	2021 年 1 月 1 日至 2021 年 12 月 31 日	2020 年 1 月 1 日至 2020 年 12 月 31 日
审计费用	60,000.00	60,000.00
信息披露费	120,000.00	120,000.00
证券出借违约金	-	-
银行费用	3,978.91	5,620.81
合计	183,978.91	185,620.81

7.4.8 或有事项、资产负债表日后事项的说明

7.4.8.1 或有事项

截至资产负债表日，本基金无需要说明的重大或有事项。

7.4.8.2 资产负债表日后事项

截至财务报表批准日，本基金无需要披露的资产负债表日后事项。

7.4.9 关联方关系

关联方名称	与本基金的关系
国寿安保基金管理有限公司（简称“国寿安保”）	基金管理人、注册登记机构、直销机构
中国建设银行股份有限公司（简称“建设银行”）	基金托管人、销售机构
广发银行股份有限公司（简称“广发银行”）	基金管理人股东之股东的联营企业、销售机构
中国人寿资产管理有限公司（简称“国寿资产”）	基金管理人的股东
安保资本投资有限公司（简称“安保资本”）	基金管理人的股东
中国人寿保险（集团）公司（简称“集团公司”）	基金管理人的最终控制人
中国人寿保险股份有限公司（简称“中国人寿”）	与基金管理人同受集团公司控制的公司
国寿财富管理有限公司（简称“国寿财富”）	基金管理人的子公司

注：以下关联交易均在正常业务范围内按一般商业条款订立。

7.4.10 本报告期及上年度可比期间的关联方交易

7.4.10.1 通过关联方交易单元进行的交易

本基金本报告期及上年度可比期间均未发生通过关联方交易单元进行的交易。

7.4.10.2 关联方报酬

7.4.10.2.1 基金管理费

单位：人民币元

项目	本期 2021年1月1日至2021年12月31日	上年度可比期间 2020年1月1日至2020年12月31日
当期发生的基金应支付的管理费	4,381,520.47	4,534,740.82
其中：支付销售机构的客户维护费	174,188.34	158,726.18

注：基金管理费每日计提，按月支付。基金管理费按前一日的基金资产净值的 1.50%的年费率计提。计算方法如下：

$$H = E \times 1.50\% / \text{当年天数}$$

H 为每日应计提的基金管理费

E 为前一日的基金资产净值

7.4.10.2.2 基金托管费

单位：人民币元

项目	本期 2021年1月1日至2021年12月31日	上年度可比期间 2020年1月1日至2020年12月31日
当期发生的基金应支付的托管费	730,253.39	755,790.08

注：基金托管费每日计提，按月支付。基金托管费按前一日的基金资产净值的 0.25%的年费率计提。计算方法如下：

$$H = E \times 0.25\% / \text{当年天数}$$

H 为每日应计提的基金托管费

E 为前一日的基金资产净值

7.4.10.3 与关联方进行银行间同业市场的债券(含回购)交易

本基金于本报告期及上年度均无与关联方进行银行间同业市场的债券（含回购）交易。

7.4.10.4 报告期内转融通证券出借业务发生重大关联交易事项的说明

7.4.10.4.1 与关联方通过约定申报方式进行的适用固定期限费率的证券出借业务的情况

无。

7.4.10.4.2 与关联方通过约定申报方式进行的适用市场化期限费率的证券出借业务的情况

无。

7.4.10.5 各关联方投资本基金的情况

7.4.10.5.1 报告期内基金管理人运用自有资金投资本基金的情况

本报告期末基金管理人未有运用自有资金投资本基金的情况。

7.4.10.5.2 报告期末除基金管理人之外的其他关联方投资本基金的情况

份额单位：份

关联方名称	本期末 2021年12月31日		上年度末 2020年12月31日	
	持有的 基金份额	持有的基金份额 占基金总份额的比例 (%)	持有的 基金份额	持有的基金份额 占基金总份额的比例 (%)
中国人寿	52,282,635.52	26.42	132,282,635.52	63.96

7.4.10.6 由关联方保管的银行存款余额及当期产生的利息收入

单位：人民币元

关联方名称	本期 2021年1月1日至2021年12月31日		上年度可比期间 2020年1月1日至2020年12月31日	
	期末余额	当期利息收入	期末余额	当期利息收入
建设银行	55,583,202.57	122,211.99	27,636,476.63	160,847.80

7.4.10.7 本基金在承销期内参与关联方承销证券的情况

本基金于本报告期及上年度均未在承销期内参与关联方承销证券。

7.4.10.8 其他关联交易事项的说明

本基金于本报告期及上年度均无其他关联交易事项。

7.4.11 利润分配情况

本基金于本报告期无利润分配事项。

7.4.12 期末(2021 年 12 月 31 日)本基金持有的流通受限证券

7.4.12.1 因认购新发/增发证券而于期末持有的流通受限证券

金额单位：人民币元

7.4.12.1.1 受限证券类别：股票

证券代码	证券名称	成功认购日	可流通日	流通受限类型	认购价格	期末估值单价	数量 (单位：股)	期末成本总额	期末估值总额	备注
001234	泰慕士	2021年12月31日	2022年1月11日	新股未上市	16.53	16.53	333	5,504.49	5,504.49	-
300774	倍杰特	2021年7月26日	2022年2月16日	新股流通受限	4.57	21.08	444	2,029.08	9,359.52	-
300814	中富电路	2021年8月4日	2022年2月14日	新股流通受限	8.40	23.88	328	2,755.20	7,832.64	-
300994	久祺股份	2021年8月2日	2022年2月14日	新股流通受限	11.90	45.45	354	4,212.60	16,089.30	-
301017	漱玉平民	2021年6月23日	2022年1月5日	新股流通受限	8.86	23.80	555	4,917.30	13,209.00	-
301020	密封科技	2021年6月28日	2022年1月6日	新股流通受限	10.64	30.44	421	4,479.44	12,815.24	-
301021	英诺激光	2021年6月28日	2022年1月6日	新股流通受限	9.46	41.43	290	2,743.40	12,014.70	-
301025	读客文化	2021年7月6日	2022年1月24日	新股流通受限	1.55	20.88	403	624.65	8,414.64	-
301026	浩通科技	2021年7月8日	2022年1月17日	新股流通受限	18.03	62.73	203	3,660.09	12,734.19	-
301027	华蓝集团	2021年7月8日	2022年1月19日	新股流通受限	11.45	16.65	286	3,274.70	4,761.90	-
301028	东亚机械	2021年7月12日	2022年1月20日	新股流通受限	5.31	13.50	688	3,653.28	9,288.00	-
301029	怡合达	2021年7月14日	2022年1月24日	新股流通受限	14.14	89.87	285	4,029.90	25,612.95	-

301030	仕净科技	2021年7月15日	2022年1月24日	新股流通受限	6.10	31.52	242	1,476.20	7,627.84	-
301032	新柴股份	2021年7月15日	2022年1月24日	新股流通受限	4.97	12.51	513	2,549.61	6,417.63	-
301035	润丰股份	2021年7月21日	2022年1月28日	新股流通受限	22.04	56.28	264	5,818.56	14,857.92	-
301036	双乐股份	2021年7月21日	2022年2月7日	新股流通受限	23.38	29.93	205	4,792.90	6,135.65	-
301037	保立佳	2021年7月21日	2022年2月7日	新股流通受限	14.82	24.26	193	2,860.26	4,682.18	-
301038	深水规院	2021年7月22日	2022年2月7日	新股流通受限	6.68	20.23	266	1,776.88	5,381.18	-
301039	中集车辆	2021年7月1日	2022年1月10日	新股流通受限	6.96	12.51	860	5,985.60	10,758.60	-
301040	中环海陆	2021年7月26日	2022年2月7日	新股流通受限	13.57	38.51	195	2,646.15	7,509.45	-
301041	金百泽	2021年8月2日	2022年2月11日	新股流通受限	7.31	28.21	215	1,571.65	6,065.15	-
301045	天禄科技	2021年8月6日	2022年2月17日	新股流通受限	15.81	28.37	335	5,296.35	9,503.95	-
301046	能辉科技	2021年8月10日	2022年2月17日	新股流通受限	8.34	48.99	290	2,418.60	14,207.10	-
301048	金鹰重工	2021年8月11日	2022年2月28日	新股流通受限	4.13	12.96	722	2,981.86	9,357.12	-
301049	超越科技	2021年8月17日	2022年2月24日	新股流通受限	19.34	32.92	196	3,790.64	6,452.32	-
301050	雷电微力	2021年8月17日	2022年2月24日	新股流通受限	60.64	234.74	110	6,670.40	25,821.40	-
301052	果麦文化	2021年8月23日	2022年2月28日	新股流通受限	8.11	33.64	252	2,043.72	8,477.28	-

		日	日								
301053	远信工业	2021年 8月25 日	2022年 3月1 日	新股流 通受限	11.87	28.78	155	1,839.85	4,460.90	-	
301055	张小泉	2021年 8月26 日	2022年 3月7 日	新股流 通受限	6.90	21.78	355	2,449.50	7,731.90	-	
301056	森赫股份	2021年 8月27 日	2022年 3月7 日	新股流 通受限	3.93	11.09	572	2,247.96	6,343.48	-	
301057	汇隆新材	2021年 8月31 日	2022年 3月9 日	新股流 通受限	8.03	19.02	218	1,750.54	4,146.36	-	
301058	中粮工科	2021年 9月1 日	2022年 3月9 日	新股流 通受限	3.55	18.24	1,386	4,920.30	25,280.64	-	
301059	金三江	2021年 9月3 日	2022年 3月14 日	新股流 通受限	8.09	19.30	259	2,095.31	4,998.70	-	
301060	兰卫医学	2021年 9月6 日	2022年 3月14 日	新股流 通受限	4.17	30.94	587	2,447.79	18,161.78	-	
301062	上海艾录	2021年 9月7 日	2022年 3月14 日	新股流 通受限	3.31	17.01	523	1,731.13	8,896.23	-	
301063	海锅股份	2021年 9月9 日	2022年 3月24 日	新股流 通受限	17.40	36.11	153	2,662.20	5,524.83	-	
301066	万事利	2021年 9月13 日	2022年 3月22 日	新股流 通受限	5.24	22.84	344	1,802.56	7,856.96	-	
301069	凯盛新材	2021年 9月16 日	2022年 3月28 日	新股流 通受限	5.17	44.21	539	2,786.63	23,829.19	-	
301073	君亭酒店	2021年 9月22 日	2022年 3月30 日	新股流 通受限	12.24	32.00	144	1,762.56	4,608.00	-	
301078	孩子王	2021年 9月30 日	2022年 4月14 日	新股流 通受限	5.77	12.14	557	3,213.89	6,761.98	-	
301079	邵阳液压	2021年 10月11 日	2022年 4月19 日	新股流 通受限	11.92	24.82	140	1,668.80	3,474.80	-	
301081	严牌	2021年	2022年	新股流	12.95	17.44	396	5,128.20	6,906.24	-	

	股份	10月13日	4月20日	通受限						
301082	久盛电气	2021年10月14日	2022年4月27日	新股流通受限	15.48	21.53	717	11,099.16	15,437.01	-
301083	百胜智能	2021年10月13日	2022年4月21日	新股流通受限	9.08	14.21	416	3,777.28	5,911.36	-
301087	可孚医疗	2021年10月15日	2022年4月25日	新股流通受限	93.09	75.34	92	8,564.28	6,931.28	-
301088	戎美股份	2021年10月19日	2022年4月28日	新股流通受限	33.16	24.67	188	6,234.08	4,637.96	-
301089	拓新药业	2021年10月20日	2022年4月27日	新股流通受限	19.11	67.93	149	2,847.39	10,121.57	-
301090	华润材料	2021年10月19日	2022年4月26日	新股流通受限	10.45	11.22	709	7,409.05	7,954.98	-
301091	深城交	2021年10月20日	2022年4月29日	新股流通受限	36.50	31.31	197	7,190.50	6,168.07	-
301092	争光股份	2021年10月21日	2022年5月5日	新股流通受限	36.31	35.52	138	5,010.78	4,901.76	-
301093	华兰股份	2021年10月21日	2022年5月5日	新股流通受限	58.08	49.85	103	5,982.24	5,134.55	-
301098	金埔园林	2021年11月4日	2022年5月12日	新股流通受限	12.36	22.17	296	3,658.56	6,562.32	-
301099	雅创电子	2021年11月10日	2022年5月23日	新股流通受限	21.99	71.36	351	7,718.49	25,047.36	-
301100	风光股份	2021年12月10日	2022年6月17日	新股流通受限	27.81	31.14	270	7,508.70	8,407.80	-
301101	明月镜片	2021年12月9日	2022年6月16日	新股流通受限	26.91	43.36	249	6,700.59	10,796.64	-
301108	洁雅股份	2021年11月25日	2022年6月6日	新股流通受限	57.27	53.71	84	4,810.68	4,511.64	-

301111	粤万年青	2021年 11月30 日	2022年 6月7 日	新股流 通受限	10.48	36.68	379	3,971.92	13,901.72	-
301118	恒光股份	2021年 11月9 日	2022年 5月18 日	新股流 通受限	22.70	49.02	231	5,243.70	11,323.62	-
301126	达嘉维康	2021年 11月30 日	2022年 6月7 日	新股流 通受限	12.37	19.23	463	5,727.31	8,903.49	-
301127	天源环保	2021年 12月23 日	2022年 6月30 日	新股流 通受限	12.03	17.12	1,271	15,290.13	21,759.52	-
301133	金钟股份	2021年 11月19 日	2022年 5月26 日	新股流 通受限	14.33	26.95	286	4,098.38	7,707.70	-
301136	招标股份	2021年 12月31 日	2022年 1月11 日	新股未 上市	10.52	10.52	7,172	75,449.44	75,449.44	-
301138	华研精机	2021年 12月8 日	2022年 6月15 日	新股流 通受限	26.17	44.86	197	5,155.49	8,837.42	-
301149	隆华新材	2021年 11月3 日	2022年 5月10 日	新股流 通受限	10.07	16.76	592	5,961.44	9,921.92	-
301166	优宁维	2021年 12月21 日	2022年 6月28 日	新股流 通受限	86.06	94.50	156	13,425.36	14,742.00	-
301168	通灵股份	2021年 12月2 日	2022年 6月10 日	新股流 通受限	39.08	52.13	158	6,174.64	8,236.54	-
301177	迪阿股份	2021年 12月8 日	2022年 6月15 日	新股流 通受限	116.88	116.08	99	11,571.12	11,491.92	-
301179	泽宇智能	2021年 12月1 日	2022年 6月8 日	新股流 通受限	43.99	50.77	113	4,970.87	5,737.01	-
301180	万祥科技	2021年 11月9 日	2022年 5月16 日	新股流 通受限	12.20	22.72	615	7,503.00	13,972.80	-
301185	鸥玛软件	2021年 11月11 日	2022年 5月19 日	新股流 通受限	11.88	21.16	578	6,866.64	12,230.48	-
301189	奥尼电子	2021年 12月21 日	2022年 6月28 日	新股流 通受限	66.18	56.62	261	17,272.98	14,777.82	-

		日	日								
301190	善水科技	2021年 12月17 日	2022年 6月24 日	新股流 通受限	27.85	27.46	402	11,195.70	11,038.92		-
301193	家联科技	2021年 12月2 日	2022年 6月9 日	新股流 通受限	30.73	29.14	212	6,514.76	6,177.68		-
301198	喜悦智行	2021年 11月25 日	2022年 6月2 日	新股流 通受限	21.76	29.20	255	5,548.80	7,446.00		-
301199	迈赫股份	2021年 11月30 日	2022年 6月7 日	新股流 通受限	29.28	32.00	201	5,885.28	6,432.00		-
301221	光庭信息	2021年 12月15 日	2022年 6月22 日	新股流 通受限	69.89	88.72	212	14,816.68	18,808.64		-
601728	中国电信	2021年 8月11 日	2022年 2月21 日	新股流 通受限	4.53	4.27	181,851	823,785.03	776,503.77		-
688103	国力股份	2021年 9月2 日	2022年 3月10 日	新股流 通受限	12.04	66.10	1,595	19,203.80	105,429.50		-
688107	安路科技	2021年 11月5 日	2022年 5月11 日	新股流 通受限	26.00	56.09	2,392	62,192.00	134,167.28		-
688112	鼎阳科技	2021年 11月24 日	2022年 6月1 日	新股流 通受限	46.60	80.05	2,267	105,642.20	181,473.35		-
688230	芯导科技	2021年 11月24 日	2022年 6月1 日	新股流 通受限	134.81	130.31	622	83,851.82	81,052.82		-
688262	国芯科技	2021年 12月28 日	2022年 1月6 日	新股未 上市	41.98	41.98	3,564	149,616.72	149,616.72		-
688303	大全能源	2021年 7月15 日	2022年 1月24 日	新股流 通受限	21.49	60.51	4,246	91,246.54	256,925.46		-
688553	汇宇制药	2021年 10月14 日	2022年 4月26 日	新股流 通受限	38.87	32.11	1,696	65,923.52	54,458.56		-
688789	宏华数科	2021年 7月1 日	2022年 1月10 日	新股流 通受限	30.28	258.86	1,050	31,794.00	271,803.00		-

注：1、根据中国证监会《上市公司证券发行管理办法》、《创业板上市公司证券发行管理暂行

办法》以及《上市公司非公开发行股票实施细则》，本基金作为特定投资者所认购的 2020 年 2 月 14 日前发行完毕的非公开发行股份，自发行结束之日起 12 个月内不得转让。根据《上市公司股东、董监高减持股份的若干规定》及《深圳/上海证券交易所上市公司股东及董事、监事、高级管理人员减持股份实施细则》，本基金持有的上市公司非公开发行股份，采取集中竞价交易方式的，在任意连续 90 日内，减持股份的总数不得超过公司股份总数的 1%，且自股份解除限售之日起 12 个月内，通过集中竞价交易减持的数量不得超过本基金持有该次非公开发行股份数量的 50%；采取大宗交易方式的，在任意连续 90 日内，减持股份的总数不得超过公司股份总数的 2%。本基金通过大宗交易方式受让的原上市公司大股东减持或者特定股东减持的股份，在受让后 6 个月内，不得转让所受让的股份。

根据中国证监会《关于修改〈上市公司证券发行管理办法〉的决定》、《关于修改〈创业板上市公司证券发行管理暂行办法〉的决定》以及《关于修改〈上市公司非公开发行股票实施细则〉的决定》，本基金所认购的 2020 年 2 月 14 日(含)后发行完毕的非公开发行股份，自发行结束之日起 6 个月内不得转让。此外，本基金减持上述非公开发行股份不适用《上市公司股东、董监高减持股份的若干规定》及《深圳/上海证券交易所上市公司股东及董事、监事、高级管理人员减持股份实施细则》的有关规定。

2、基金还可作为特定投资者，认购首次公开发行股票时公司股东公开发售股份，所认购的股份自发行结束之日起 12 个月内不得转让。

3、根据《上海证券交易所科创板股票公开发行自律委员会促进科创板初期企业平稳发行行业倡导建议》，本基金获配的科创板股票如经抽签方式确定需要锁定的，锁定期为自发行人股票上市之日起 6 个月。根据《上海证券交易所科创板上市公司股东以向特定机构投资者询价转让和配售方式减持股份实施细则》，基金通过询价转让受让的股份，在受让后 6 个月内不得转让。

4、根据《深圳证券交易所创业板首次公开发行证券发行与承销业务实施细则》，发行人和主承销商可以采用摇号限售方式或比例限售方式，安排基金通过网下发行获配的部分创业板股票设置不低于 6 个月的限售期。

5、基金可使用以基金名义开设的股票账户，选择网上或者网下一种方式进行新股申购。其中基金参与网下申购获得的新股或作为战略投资者参与配售获得的新股，在新股上市后的约定期限内不能自由转让；基金参与网上申购获配的新股，从新股获配日至新股上市日之间不能自由转让。

7.4.12.2 期末持有的暂时停牌等流通受限股票

本基金于本报告期末未持有暂时停牌等流通受限证券。

7.4.12.3 期末债券正回购交易中作为抵押的债券

7.4.12.3.1 银行间市场债券正回购

本基金于本报告期末未持有银行间市场债券正回购交易中作为抵押的债券。

7.4.12.3.2 交易所市场债券正回购

本基金于本报告期末未持有交易所债券正回购交易中作为抵押的债券。

7.4.12.4 期末参与转融通证券出借业务的证券

本基金于本报告期末无参与转融通证券出借业务的证券。

7.4.13 金融工具风险及管理

7.4.13.1 风险管理政策和组织架构

本基金在日常经营活动中涉及的财务风险主要包括信用风险、流动性风险及市场风险。本基金管理人制定了政策和程序来识别及分析这些风险，并设定适当的风险限额及内部控制流程，通过可靠的管理及信息系统持续监控上述各类风险。

本基金管理人建立了以董事会风险管理委员会为核心的，由董事会风险管理委员会、经营管理层及各具体业务部门组成的三道风险监控防线；并在后两道监控防线中，由独立于公司管理层和其他业务部门的督察长和监察稽核部对公司合规风险状况及各部门风险控制措施进行检查、监督及报告。

本基金的基金管理人对于金融工具的风险管理方法主要是通过定性分析和定量分析的方法去估测各种风险产生的可能损失。从定性分析的角度出发，判断风险损失的严重程度和出现同类风险损失的频度。而从定量分析的角度出发，根据本基金的投资目标，结合基金资产所运用金融工具特征通过特定的风险量化指标、模型，日常的量化报告，确定风险损失的限度和相应置信程度，及时可靠地对各种风险进行监督、检查和评估，并通过相应决策，将风险控制在可承受的范围内。

7.4.13.2 信用风险

信用风险是指基金在交易过程中因交易对手未履行合同责任，或者基金所投资证券之发行人出现违约、拒绝支付到期本息等情况，导致基金资产损失和收益变化的风险。

基金的银行存款存放在托管人和其他拥有相关资质的银行，与该银行存款相关的信用风险不重大。基金在交易所进行的交易均与授权的证券结算机构完成证券交收和

款项清算或通过有资格的经纪商进行证券交收和款项清算，违约风险可能性很小；在场外交易市场进行交易前均对交易对手进行信用评估并对证券交割方式进行限制以控制相应的信用风险。

本基金的基金管理人建立了信用风险管理流程，通过对投资品种信用等级评估来控制证券发行人的信用风险，且通过分散化投资以分散信用风险。

7.4.13.3 流动性风险

流动性风险是指基金管理人未能以合理价格及时变现基金资产以支付投资者赎回款项的风险。针对兑付赎回资金的流动性风险，本基金的基金管理人对本基金的申购赎回情况进行严密监控并预测流动性需求，保持基金投资组合中的可用现金头寸与之相匹配。

于本报告期末，除附注 7.4.12.3 中列示的卖出回购金融资产款余额将在一个月以内到期且计息（该利息金额不重大）外，本基金所承担的其他金融负债的合同约定到期日均为一个月以内且不计息，可赎回基金份额净值（所有者权益）无固定到期日且不计息，因此账面余额约为未折现的合约到期现金流量。

7.4.13.3.1 报告期内本基金组合资产的流动性风险分析

本基金的基金管理人在基金运作过程中严格按照相关法规的要求对本基金组合资产的流动性风险进行管理，通过独立的风险管理部门对本基金的组合持仓集中度指标、流通受限制的投资品种比例以及组合在短期内变现能力的综合指标等流动性指标进行持续的监测和分析。

本基金持有一家公司发行的证券，其市值不超过基金资产净值的 10%。本基金管理人管理的全部基金持有一家公司发行的证券，不超过该证券的 10%。本基金与由本基金的基金管理人管理的全部投资组合持有一家上市公司发行的可流通股票，不得超过该上市公司可流通股票的 30%（完全按照有关指数构成比例进行证券投资的开放式基金及中国证监会认定的特殊投资组合不受上述比例限制）。

本基金所持部分证券在证券交易所上市，其余亦可在银行间同业市场交易，因此除附注 7.4.12 中列示的部分基金资产流通暂时受限制不能自由转让的情况外，其余均能以合理价格适时变现。此外，本基金可通过卖出回购金融资产方式借入短期资金应对流动性需求。

同时，本基金的基金管理人通过合理分散逆回购交易的到期日与交易对手的集中度；按照穿透原则对交易对手的财务状况、偿付能力及杠杆水平等进行必要的尽职调

查与严格的准入管理，以及对不同的交易对手实施交易额度管理并进行动态调整等措施严格管理本基金从事逆回购交易的流动性风险和交易对手风险。此外，本基金的基金管理人建立了逆回购交易质押品管理制度：根据质押品的资质确定质押率水平；持续监测质押品的风险状况与价值变动以确保质押品按公允价值计算足额；并在与私募类证券资管产品及中国证监会认定的其他主体为交易对手开展逆回购交易时，可接受质押品的资质要求与基金合同约定的投资范围保持一致。

7.4.13.4 市场风险

市场风险是指基金所持金融工具的公允价值或未来现金流量因所处市场各类价格因素的变动而发生波动的风险，包括利率风险、外汇风险和其他价格风险。

7.4.13.4.1 利率风险

利率风险是指金融工具的公允价值或现金流量受市场利率变动而发生波动的风险。利率敏感性金融工具均面临由于市场利率上升而导致公允价值下降的风险，其中浮动利率类金融工具还面临每个付息期间结束根据市场利率重新定价时对于未来现金流影响的风险。

本基金的基金管理人定期对本基金面临的利率敏感性缺口进行监控，并通过调整投资组合的久期等方法对上述利率风险进行管理。

7.4.13.4.1.1 利率风险敞口

单位：人民币元

本期末 2021年12月31日	1年以内	1-5年	5年以上	不计息	合计
资产					
银行存款	55,583,202.57	-	-	-	55,583,202.57
结算备付金	468,068.83	-	-	-	468,068.83
存出保证金	26,051.04	-	-	-	26,051.04
交易性金融资产	-	-	-	-389,244,588.20	389,244,588.20
应收利息	-	-	-	6,831.43	6,831.43
应收申购款	-	-	-	127,123.37	127,123.37
应收证券清算款	-	-	-	9,540,038.75	9,540,038.75
资产总计	56,077,322.44	-	-	-398,918,581.75	454,995,904.19
负债					
应付赎回款	-	-	-	104,001.73	104,001.73
应付管理人报酬	-	-	-	562,720.32	562,720.32
应付托管费	-	-	-	93,786.73	93,786.73
应付交易费用	-	-	-	240,368.04	240,368.04
其他负债	-	-	-	180,167.13	180,167.13

负债总计	-	-	-	1,181,043.95	1,181,043.95
利率敏感度缺口	56,077,322.44	-	-	-397,737,537.80	453,814,860.24
上年度末 2020 年 12 月 31 日	1 年以内	1-5 年	5 年以上	不计息	合计
资产					
银行存款	27,636,476.63	-	-	-	27,636,476.63
结算备付金	296,514.16	-	-	-	296,514.16
存出保证金	31,028.80	-	-	-	31,028.80
交易性金融资产	-	3,545,150.00	-	-336,409,420.33	339,954,570.33
应收利息	-	-	-	16,260.02	16,260.02
应收申购款	-	-	-	20,786.34	20,786.34
应收证券清算款	-	-	-	532,542.10	532,542.10
资产总计	27,964,019.59	3,545,150.00	-	-336,979,008.79	368,488,178.38
负债					
应付赎回款	-	-	-	193,126.15	193,126.15
应付管理人报酬	-	-	-	454,670.55	454,670.55
应付托管费	-	-	-	75,778.41	75,778.41
应付交易费用	-	-	-	42,100.12	42,100.12
应交税费	-	-	-	77.42	77.42
其他负债	-	-	-	180,291.85	180,291.85
负债总计	-	-	-	946,044.50	946,044.50
利率敏感度缺口	27,964,019.59	3,545,150.00	-	-336,032,964.29	367,542,133.88

注：表中所示为本基金资产及负债的账面价值，并按照合约规定的利率重新定价日或到期日孰早者予以分类。

7.4.13.4.1.2 利率风险的敏感性分析

于 2021 年 12 月 31 日，本基金未持有交易性债券和资产支持证券投资（2020 年 12 月 31 日：本基金持有的交易性债券投资和资产支持证券投资公允价值占基金资产净值的比例为 0.9646%），因此市场利率的变动对于本基金资产净值无重大影响（2020 年 12 月 31 日：同）。

7.4.13.4.2 外汇风险

外汇风险是指金融工具的公允价值或未来现金流量因外汇汇率变动而发生波动的风险。本基金的所有资产及负债以人民币计价，因此无重大外汇风险。

7.4.13.4.3 其他价格风险

其他价格风险是指基金所持金融工具的公允价值或未来现金流量因除市场利率和外汇汇率以外的市场价格因素变动而发生波动的风险。本基金主要投资于证券交易

所上市或银行间同业市场交易的股票和债券，所面临的其他价格风险来源于单个证券发行主体自身经营情况或特殊事项的影响，也可能来源于证券市场整体波动的影响。

基金管理人通过对宏观经济和资本市场的深入分析，采用主动的投资管理策略，把握不同时期各金融市场的收益水平，在约定的投资比例下，合理配置股票、债券、货币市场工具等各类资产，在严格控制下行风险的前提下，力争实现基金资产的长期稳定增值。

本基金通过投资组合的分散化降低其他价格风险。此外，本基金的基金管理人每日对本基金所持有的证券价格实施监控，定期运用多种定量方法对基金进行风险度量，包括 VaR(Value at Risk) 指标等来测试本基金面临的潜在价格风险，及时可靠地对风险进行跟踪和控制。

7.4.13.4.3.1 其他价格风险敞口

金额单位：人民币元

项目	本期末 2021年12月31日		上年度末 2020年12月31日	
	公允价值	占基金资产净值比例 (%)	公允价值	占基金资产净值比例 (%)
交易性金融资产—股票投资	389,244,588.20	85.77	336,409,420.33	91.53
交易性金融资产—基金投资	-	-	-	-
交易性金融资产—债券投资	-	-	3,545,150.00	0.96
交易性金融资产—贵金属投资	-	-	-	-
衍生金融资产—权证投资	-	-	-	-
其他	-	-	-	-
合计	389,244,588.20	85.77	339,954,570.33	92.49

7.4.13.4.3.2 其他价格风险的敏感性分析

假设	1 假定本基金的业绩比较基准变化 5%，其他变量不变；	
	2 用期末时点比较基准浮动 5% 基金资产净值相应变化来估测组合市场价格风险；	
	Beta 系数是根据组合的净值数据和基准指数数据回归得出，反映了基金和基准的相关性。	
相关风险变量的变动	对资产负债表日基金资产净值的 影响金额（单位：人民币元）	
	本期末（2021年12月31日）	上年度末（2020年12月31日）

分析	-5%	-17,244,964.69	-21,849,639.47
	5%	17,244,964.69	21,849,639.47

7.4.14 有助于理解和分析会计报表需要说明的其他事项

(1) 公允价值

(a) 金融工具公允价值计量的方法

公允价值计量结果所属的层次，由对公允价值计量整体而言具有重要意义的输入值所属的最低层次决定：

第一层次：相同资产或负债在活跃市场上未经调整的报价。

第二层次：除第一层次输入值外相关资产或负债直接或间接可观察的输入值。

第三层次：相关资产或负债的不可观察输入值。

(b) 持续的以公允价值计量的金融工具

(i) 各层次金融工具公允价值

于 2021 年 12 月 31 日，本基金持有的以公允价值计量且其变动计入当期损益的金融资产中属于第一层次的余额为 386,401,863.47 元，属于第二层次的余额为 230,570.65 元，属于第三层次的余额为 2,612,154.08 元(2020 年 12 月 31 日：第一层次 336,086,159.88 元，第二层次 3,868,410.45 元，无第三层次)。

(ii) 公允价值所属层次间的重大变动

本基金以导致各层次之间转换的事项发生日为确认各层次之间转换的时点。

对于证券交易所上市的股票和债券，若出现重大事项停牌、交易不活跃(包括涨跌停时的交易不活跃)、或属于非公开发行等情况，本基金不会于停牌日至交易恢复活跃日期间、交易不活跃期间及限售期间将相关股票和债券的公允价值列入第一层次；并根据估值调整中采用的不可观察输入值对于公允价值的影响程度，确定相关股票、债券和基金的公允价值应属第二层次还是第三层次。

(iii) 第三层次公允价值余额和本期变动金额

本基金对于证券交易所上市但尚在限售期间的股票进行估值所用的流动性折扣采用了平均价格亚式期权模型估值技术，不可观察输入值为该流通受限股票在剩余限售期内的股价的预期年化波动率，与公允价值为负相关关系。

于 2021 年 1 月 1 日，本基金无第三层次交易性金融资产余额。于 2021 年度，本基金购买第三层次交易性金融资产 1,656,911.13 元，计入损益的利得或损失总额 955,242.95 元，于 2021 年 12 月 31 日本基金持有的第三层次交易性金融资产公允价

值为 2,612,154.08 元，于 2021 年 12 月 31 日仍持有的资产计入 2021 年度损益的未实现利得或损失的变动为 955,242.95 元，计入损益的利得或损失计入利润表中的公允价值变动收益项目（于 2020 年 1 月 1 日及 2020 年 12 月 31 日，本基金无第三层次交易性金融资产余额。于 2020 年度，本基金无第三层次交易性金融资产变动）。

(c) 非持续的以公允价值计量的金融工具

于 2021 年 12 月 31 日，本基金未持有非持续的以公允价值计量的金融资产或金融负债(2020 年 12 月 31 日：同)。

(d) 不以公允价值计量的金融工具

不以公允价值计量的金融资产和负债主要包括应收款项、卖出回购金融资产和其他金融负债，其账面价值与公允价值相差很小。

(2) 根据财政部发布的《企业会计准则第 22 号—金融工具确认计量》、《企业会计准则第 23 号—金融资产转移》、《企业会计准则第 24 号—套期会计》和《企业会计准则第 37 号—金融工具列报》（以下合称“新金融工具准则”）相关衔接规定，以及财政部、银保监会于 2020 年 12 月 30 日发布的《关于进一步贯彻落实新金融工具相关会计准则的通知》，公募证券投资基金应当自 2022 年 1 月 1 日起执行新金融工具准则。截至 2021 年 12 月 31 日，本基金已完成了执行新金融工具准则对财务报表潜在影响的评估。鉴于本基金业务的性质，新金融工具准则预期不会对本基金的财务状况和经营成果产生重大影响。

本基金将自 2022 年 1 月 1 日起追溯执行相关新规定，并采用准则允许的实务简便方法，调整期初所有者权益，2021 年的比较数据将不作重述。

(3) 其他事项

截至资产负债表日，本基金除公允价值和执行新金融工具准则外，无需要说明的其他重要事项。

§ 8 投资组合报告

8.1 期末基金资产组合情况

金额单位：人民币元

序号	项目	金额	占基金总资产的比例 (%)
1	权益投资	389,244,588.20	85.55
	其中：股票	389,244,588.20	85.55
2	基金投资	-	-
3	固定收益投资	-	-

	其中：债券	-	-
	资产支持证券	-	-
4	贵金属投资	-	-
5	金融衍生品投资	-	-
6	买入返售金融资产	-	-
	其中：买断式回购的买入返售金融资产	-	-
7	银行存款和结算备付金合计	56,051,271.40	12.32
8	其他各项资产	9,700,044.59	2.13
9	合计	454,995,904.19	100.00

8.2 报告期末按行业分类的股票投资组合

8.2.1 报告期末按行业分类的境内股票投资组合

金额单位：人民币元

代码	行业类别	公允价值（元）	占基金资产净值比例（%）
A	农、林、牧、渔业	39,288.06	0.01
B	采矿业	-	-
C	制造业	350,061,490.70	77.14
D	电力、热力、燃气及水生产和供应业	-	-
E	建筑业	34,604.15	0.01
F	批发和零售业	105,034.77	0.02
G	交通运输、仓储和邮政业	-	-
H	住宿和餐饮业	4,608.00	0.00
I	信息传输、软件和信息技术服务业	1,341,382.92	0.30
J	金融业	9,240,000.00	2.04
K	房地产业	13,634,400.00	3.00
L	租赁和商务服务业	-	-
M	科学研究和技术服务业	14,544,337.33	3.20
N	水利、环境和公共设施管理业	192,082.57	0.04
O	居民服务、修理和其他服务业	-	-
P	教育	12,306.00	0.00
Q	卫生和社会工作	18,161.78	0.00
R	文化、体育和娱乐业	16,891.92	0.00
S	综合	-	-
	合计	389,244,588.20	85.77

8.2.2 报告期末按行业分类的港股通投资股票投资组合

本基金本报告期末未投资港股通股票。

8.3 期末按公允价值占基金资产净值比例大小排序的所有股票投资明细

金额单位：人民币元

序号	股票代码	股票名称	数量（股）	公允价值（元）	占基金资产净值比例（%）
1	600933	爱柯迪	869,994	16,773,484.32	3.70

2	603228	景旺电子	450,000	15,538,500.00	3.42
3	300408	三环集团	340,082	15,167,657.20	3.34
4	002056	横店东磁	800,000	15,096,000.00	3.33
5	603859	能科科技	360,000	14,288,400.00	3.15
6	002637	赞宇科技	750,000	14,160,000.00	3.12
7	603348	文灿股份	240,000	14,018,400.00	3.09
8	688257	新锐股份	210,000	13,902,000.00	3.06
9	688608	恒玄科技	45,000	13,725,000.00	3.02
10	600585	海螺水泥	340,000	13,702,000.00	3.02
11	000002	万科 A	690,000	13,634,400.00	3.00
12	603816	顾家家居	170,000	13,117,200.00	2.89
13	002138	顺络电子	340,000	12,981,200.00	2.86
14	600885	宏发股份	170,800	12,748,512.00	2.81
15	601231	环旭电子	780,800	12,539,648.00	2.76
16	002484	江海股份	450,000	12,294,000.00	2.71
17	002409	雅克科技	150,000	12,175,500.00	2.68
18	002028	思源电气	240,000	11,810,400.00	2.60
19	002254	泰和新材	590,000	11,569,900.00	2.55
20	002851	麦格米特	340,000	10,886,800.00	2.40
21	000338	潍柴动力	599,912	10,732,425.68	2.36
22	600422	昆药集团	967,698	10,693,062.90	2.36
23	300587	天铁股份	505,488	10,094,595.36	2.22
24	603195	公牛集团	60,000	10,038,000.00	2.21
25	688519	南亚新材	197,960	9,979,163.60	2.20
26	600600	青岛啤酒	100,000	9,900,000.00	2.18
27	603899	晨光文具	150,000	9,676,500.00	2.13
28	600563	法拉电子	40,000	9,296,000.00	2.05
29	601998	中信银行	2,000,000	9,240,000.00	2.04
30	300082	奥克股份	450,000	6,952,500.00	1.53
31	300241	瑞丰光电	800,000	6,368,000.00	1.40
32	600309	万华化学	57,807	5,838,507.00	1.29
33	002993	奥海科技	130,000	5,119,400.00	1.13
34	601728	中国电信	181,851	776,503.77	0.17
35	688789	宏华数科	1,050	271,803.00	0.06
36	688303	大全能源	4,246	256,925.46	0.06
37	301221	光庭信息	2,113	200,297.11	0.04
38	688112	鼎阳科技	2,267	181,473.35	0.04
39	301189	奥尼电子	2,607	155,584.74	0.03
40	688262	国芯科技	3,564	149,616.72	0.03
41	688107	安路科技	2,392	134,167.28	0.03
42	301101	明月镜片	2,481	132,172.80	0.03
43	688227	品高股份	3,956	126,908.48	0.03

44	688265	南模生物	1,780	124,689.00	0.03
45	300912	凯龙高科	5,117	122,756.83	0.03
46	301021	英诺激光	2,899	121,096.99	0.03
47	688236	春立医疗	4,052	110,984.28	0.02
48	688103	国力股份	1,595	105,429.50	0.02
49	688151	华强科技	2,888	104,776.64	0.02
50	301168	通灵股份	1,575	93,341.56	0.02
51	688216	气派科技	1,750	86,887.50	0.02
52	688049	炬芯科技	1,376	83,949.76	0.02
53	688230	芯导科技	622	81,052.82	0.02
54	301136	招标股份	7,172	75,449.44	0.02
55	688739	成大生物	864	65,776.32	0.01
56	301179	泽宇智能	1,128	61,978.16	0.01
57	688553	汇宇制药	1,696	54,458.56	0.01
58	301093	华兰股份	1,022	53,106.35	0.01
59	301092	争光股份	1,380	53,103.78	0.01
60	301108	洁雅股份	840	50,000.16	0.01
61	688395	正弦电气	1,627	46,304.42	0.01
62	688737	中自科技	728	42,595.28	0.01
63	300979	华利集团	416	37,044.80	0.01
64	300953	震裕科技	240	31,336.80	0.01
65	300973	立高食品	219	28,925.52	0.01
66	301050	雷电微力	110	25,821.40	0.01
67	001201	东瑞股份	668	25,771.44	0.01
68	301029	怡合达	285	25,612.95	0.01
69	300911	亿田智能	309	25,313.28	0.01
70	301058	中粮工科	1,386	25,280.64	0.01
71	301099	雅创电子	351	25,047.36	0.01
72	301069	凯盛新材	539	23,829.19	0.01
73	300982	苏文电能	317	23,328.03	0.01
74	300902	国安达	551	22,706.71	0.01
75	301127	天源环保	1,271	21,759.52	0.00
76	603216	梦天家居	772	19,523.88	0.00
77	605377	华旺科技	1,050	18,837.00	0.00
78	301060	兰卫医学	587	18,161.78	0.00
79	300890	翔丰华	286	17,683.38	0.00
80	300871	回盛生物	618	17,600.64	0.00
81	001215	千味央厨	295	17,171.95	0.00
82	300900	广联航空	469	16,110.15	0.00
83	300994	久祺股份	354	16,089.30	0.00
84	300968	格林精密	1,162	15,977.50	0.00
85	300614	百川畅银	329	15,792.00	0.00

86	301082	久盛电气	717	15,437.01	0.00
87	001218	丽臣实业	350	15,267.00	0.00
88	301035	润丰股份	264	14,857.92	0.00
89	301166	优宁维	156	14,742.00	0.00
90	301046	能辉科技	290	14,207.10	0.00
91	301180	万祥科技	615	13,972.80	0.00
92	301111	粤万年青	379	13,901.72	0.00
93	300895	铜牛信息	340	13,848.20	0.00
94	300967	晓鸣股份	507	13,516.62	0.00
95	301017	漱玉平民	555	13,209.00	0.00
96	301020	密封科技	421	12,815.24	0.00
97	300942	易瑞生物	443	12,784.98	0.00
98	301026	浩通科技	203	12,734.19	0.00
99	003030	祖名股份	480	12,475.20	0.00
100	003032	传智教育	586	12,306.00	0.00
101	301185	鸥玛软件	578	12,230.48	0.00
102	300943	春晖智控	255	11,801.40	0.00
103	300966	共同药业	286	11,731.72	0.00
104	301015	百洋医药	385	11,665.50	0.00
105	301177	迪阿股份	99	11,491.92	0.00
106	300962	中金辐照	576	11,422.08	0.00
107	301118	恒光股份	231	11,323.62	0.00
108	301190	善水科技	402	11,038.92	0.00
109	301039	中集车辆	860	10,758.60	0.00
110	301011	华立科技	175	10,535.00	0.00
111	300922	天秦装备	287	10,446.80	0.00
112	301089	拓新药业	149	10,121.57	0.00
113	301149	隆华新材	592	9,921.92	0.00
114	300971	博亚精工	245	9,787.75	0.00
115	003036	泰坦股份	776	9,606.88	0.00
116	301045	天禄科技	335	9,503.95	0.00
117	300774	倍杰特	444	9,359.52	0.00
118	301048	金鹰重工	722	9,357.12	0.00
119	301028	东亚机械	688	9,288.00	0.00
120	300950	德固特	219	9,143.25	0.00
121	301126	达嘉维康	463	8,903.49	0.00
122	301062	上海艾录	523	8,896.23	0.00
123	301138	华研精机	197	8,837.42	0.00
124	301012	扬电科技	170	8,608.80	0.00
125	300975	商络电子	492	8,575.56	0.00
126	301052	果麦文化	252	8,477.28	0.00
127	301025	读客文化	403	8,414.64	0.00

128	301100	风光股份	270	8,407.80	0.00
129	300961	深水海纳	394	8,017.90	0.00
130	301090	华润材料	709	7,954.98	0.00
131	300948	冠中生态	324	7,944.48	0.00
132	301066	万事利	344	7,856.96	0.00
133	300814	中富电路	328	7,832.64	0.00
134	301055	张小泉	355	7,731.90	0.00
135	301133	金钟股份	286	7,707.70	0.00
136	301030	仕净科技	242	7,627.84	0.00
137	300955	嘉亨家化	232	7,625.84	0.00
138	301040	中环海陆	195	7,509.45	0.00
139	301198	喜悦智行	255	7,446.00	0.00
140	301016	雷尔伟	275	7,128.00	0.00
141	301087	可孚医疗	92	6,931.28	0.00
142	301081	严牌股份	396	6,906.24	0.00
143	300963	中洲特材	283	6,888.22	0.00
144	301078	孩子王	557	6,761.98	0.00
145	300998	宁波方正	201	6,699.33	0.00
146	301098	金埔园林	296	6,562.32	0.00
147	301049	超越科技	196	6,452.32	0.00
148	301199	迈赫股份	201	6,432.00	0.00
149	301032	新柴股份	513	6,417.63	0.00
150	301004	嘉益股份	312	6,389.76	0.00
151	301056	森赫股份	572	6,343.48	0.00
152	301193	家联科技	212	6,177.68	0.00
153	301091	深城交	197	6,168.07	0.00
154	301036	双乐股份	205	6,135.65	0.00
155	301041	金百泽	215	6,065.15	0.00
156	301007	德迈仕	303	6,035.76	0.00
157	301083	百胜智能	416	5,911.36	0.00
158	301063	海锅股份	153	5,524.83	0.00
159	001234	泰慕士	333	5,504.49	0.00
160	301038	深水规院	266	5,381.18	0.00
161	301010	晶雪节能	218	5,227.64	0.00
162	301059	金三江	259	4,998.70	0.00
163	301027	华蓝集团	286	4,761.90	0.00
164	603176	汇通集团	1,924	4,713.80	0.00
165	301037	保立佳	193	4,682.18	0.00
166	301088	戎美股份	188	4,637.96	0.00
167	301073	君亭酒店	144	4,608.00	0.00
168	301053	远信工业	155	4,460.90	0.00
169	301057	汇隆新材	218	4,146.36	0.00

170	301079	邵阳液压	140	3,474.80	0.00
-----	--------	------	-----	----------	------

8.4 报告期内股票投资组合的重大变动

8.4.1 累计买入金额超出期初基金资产净值 2%或前 20 名的股票明细

金额单位：人民币元

序号	股票代码	股票名称	本期累计买入金额	占期初基金资产净值比例 (%)
1	002056	横店东磁	14,755,845.00	4.01
2	000002	万科A	13,745,237.31	3.74
3	603859	能科科技	13,584,024.00	3.70
4	002637	赞宇科技	13,448,372.00	3.66
5	600585	海螺水泥	13,263,149.00	3.61
6	603228	景旺电子	13,249,560.00	3.60
7	600933	爱柯迪	12,753,734.92	3.47
8	603816	顾家家居	12,710,768.00	3.46
9	688257	新锐股份	12,661,614.83	3.44
10	002254	泰和新材	12,381,298.00	3.37
11	688608	恒玄科技	11,910,984.19	3.24
12	600600	青岛啤酒	10,619,085.16	2.89
13	300082	奥克股份	10,040,328.64	2.73
14	601231	环旭电子	9,929,367.26	2.70
15	688519	南亚新材	9,852,721.86	2.68
16	601998	中信银行	9,100,000.00	2.48
17	600422	昆药集团	8,963,409.44	2.44
18	002484	江海股份	6,387,618.04	1.74
19	002993	奥海科技	6,203,271.00	1.69
20	300408	三环集团	6,183,824.00	1.68

注：本项的“买入金额”均按买入成交金额（成交单价乘以成交数量）填列，不考虑相关交易费用。

8.4.2 累计卖出金额超出期初基金资产净值 2%或前 20 名的股票明细

金额单位：人民币元

序号	股票代码	股票名称	本期累计卖出金额	占期初基金资产净值比例 (%)
1	002706	良信股份	30,408,061.92	8.27
2	300724	捷佳伟创	18,133,373.73	4.93
3	300207	欣旺达	17,823,221.00	4.85
4	600176	中国巨石	14,098,727.00	3.84
5	000725	京东方A	11,406,717.40	3.10
6	600031	三一重工	10,952,171.67	2.98
7	600563	法拉电子	9,892,219.00	2.69
8	603899	晨光文具	9,811,373.36	2.67
9	002705	新宝股份	9,722,570.18	2.65
10	600703	三安光电	9,693,936.16	2.64

11	600309	万华化学	9,315,081.60	2.53
12	300136	信维通信	7,905,042.76	2.15
13	600885	宏发股份	7,784,182.00	2.12
14	603989	艾华集团	7,509,816.39	2.04
15	002138	顺络电子	7,319,553.16	1.99
16	600750	江中药业	7,231,293.00	1.97
17	600089	特变电工	7,011,659.00	1.91
18	300082	奥克股份	5,281,155.00	1.44
19	002815	崇达技术	5,134,071.80	1.40
20	002028	思源电气	4,832,607.00	1.31

注：本项的“卖出金额”均按卖出成交金额（成交单价乘以成交数量）填列，不考虑相关交易费用。

8.4.3 买入股票的成本总额及卖出股票的收入总额

单位：人民币元

买入股票成本（成交）总额	282,595,603.71
卖出股票收入（成交）总额	291,226,713.09

注：本项的“买入股票成本”、“卖出股票收入”均按买卖成交金额（成交单价乘以成交数量）填列，不考虑相关交易费用。

8.5 期末按债券品种分类的债券投资组合

本基金本报告期末未持有债券投资组合。

8.6 期末按公允价值占基金资产净值比例大小排序的前五名债券投资明细

本基金本报告期末未持有债券。

8.7 期末按公允价值占基金资产净值比例大小排序的所有资产支持证券投资明细

本基金本报告期末未持有资产支持证券。

8.8 报告期末按公允价值占基金资产净值比例大小排序的前五名贵金属投资明细

本基金本报告期末未持有贵金属。

8.9 期末按公允价值占基金资产净值比例大小排序的前五名权证投资明细

本基金本报告期末未持有权证。

8.10 报告期末本基金投资的股指期货交易情况说明

本基金本报告期末未持有股指期货。

8.11 报告期末本基金投资的国债期货交易情况说明

本基金本报告期末未持有国债期货。

8.12 投资组合报告附注

8.12.1 基金投资的前十名证券的发行主体本期是否出现被监管部门立案调查，或在报告编制日前一年内受到公开谴责、处罚的情形

本基金本报告期内投资前十名证券的发行主体均无被监管部门立案调查和在报告编制前一年内受到公开谴责、处罚。

8.12.2 基金投资的前十名股票是否超出基金合同规定的备选股票库

基金投资前十名股票未超出基金合同的投资范围。

8.12.3 期末其他各项资产构成

单位：人民币元

序号	名称	金额
1	存出保证金	26,051.04
2	应收证券清算款	9,540,038.75
3	应收股利	-
4	应收利息	6,831.43
5	应收申购款	127,123.37
6	其他应收款	-
7	待摊费用	-
8	其他	-
9	合计	9,700,044.59

8.12.4 期末持有的处于转股期的可转换债券明细

无。

8.12.5 期末前十名股票中存在流通受限情况的说明

本基金本报告期末前十名股票中不存在流通受限制的情况。

8.12.6 投资组合报告附注的其他文字描述部分

由于四舍五入原因，分项之和与合计项之间可能存在尾差。

§ 9 基金份额持有人信息

9.1 期末基金份额持有人户数及持有人结构

份额单位：份

持有人户数 (户)	户均持有的 基金份额	持有人结构			
		机构投资者		个人投资者	
		持有份额	占总份额比例 (%)	持有份额	占总份额比例 (%)
25,743	7,688.44	183,451,357.23	92.69	14,472,221.11	7.31

9.2 期末基金管理人的从业人员持有本基金的情况

项目	持有份额总数（份）	占基金总份额比例（%）
基金管理人所有从业人员持有本基金	599,155.58	0.30

9.3 期末基金管理人的从业人员持有本开放式基金份额总量区间情况

项目	持有基金份额总量的数量区间（万份）
本公司高级管理人员、基金投资和研 究部门负责人持有本开放式基金	50~100
本基金基金经理持有本开放式基金	0

§ 10 开放式基金份额变动

单位：份

基金合同生效日（2015年9月1日）基金份额总额	684,083,729.31
本报告期期初基金份额总额	206,829,232.10
本报告期基金总申购份额	111,104,084.72
减：本报告期基金总赎回份额	120,009,738.48
本报告期基金拆分变动份额（份额减少以“-”填列）	-
本报告期期末基金份额总额	197,923,578.34

§ 11 重大事件揭示**11.1 基金份额持有人大会决议**

本报告期内未召开基金份额持有人大会。

11.2 基金管理人、基金托管人的专门基金托管部门的重大人事变动

本报告期内，本基金管理人于 2021 年 3 月 3 日发布公告，岳海先生自 2021 年 3 月 3 日起任公司总经理助理；本基金管理人于 2021 年 9 月 2 日发布公告，石伟先生于 2021 年 8 月 31 日离任公司资产配置总监。

本报告期内，基金托管人的专门基金托管部门未发生重大人事变动。

11.3 涉及基金管理人、基金财产、基金托管业务的诉讼

本报告期内无涉及本基金管理人、基金财产、基金托管业务的诉讼。

11.4 基金投资策略的改变

本报告期内本基金投资策略未改变。

11.5 为基金进行审计的会计师事务所情况

本基金自基金合同生效日起聘请安永华明会计师事务所（特殊普通合伙）为本基金提供审计服务，自 2021 年 10 月 20 日起，改聘普华永道中天会计师事务所（特

殊普通合伙) 为本基金提供审计服务。

11.6 管理人、托管人及其高级管理人员受稽查或处罚等情况

本报告期内，基金管理人、基金托管人及其高级管理人员未受监管部门稽查或处罚。

11.7 基金租用证券公司交易单元的有关情况

11.7.1 基金租用证券公司交易单元进行股票投资及佣金支付情况

金额单位：人民币元

券商名称	交易单元数量	股票交易		应支付该券商的佣金		备注
		成交金额	占当期股票成交总额的比例	佣金	占当期佣金总量的比例	
东北证券	2	304,049,903.28	54.41%	191,947.63	51.18%	-
长江证券	1	156,275,530.13	27.97%	114,285.17	30.47%	-
方正证券	1	66,305,257.68	11.87%	48,488.35	12.93%	-
华泰证券	1	32,155,296.44	5.75%	20,299.22	5.41%	-
东方证券	2	-	-	-	-	-
申万宏源	2	-	-	-	-	-
银河证券	1	-	-	-	-	-
中信建投	1	-	-	-	-	-
中银国际	2	-	-	-	-	-

注：根据中国证券监督管理委员会《关于完善证券投资基金交易席位制度有关问题的通知》（证监基字[2007]48号）的有关规定要求，本公司在比较了多家证券经营机构的财务状况、经营状况、研究水平后，向多家券商租用了基金专用交易单元。

1、基金专用交易单元的选择标准如下：

- (1) 综合实力较强、市场信誉良好；
- (2) 财务状况良好，经营状况稳健；
- (3) 经营行为规范，具备健全的内部控制制度；
- (4) 研究实力较强，并能够第一时间提供丰富的高质量研究咨询报告，并能根据特定要求提供定制研究报告；能够积极同我公司进行业务交流，定期来我公司进行观点交流和路演；
- (5) 具有丰富的投行资源和大宗交易信息，愿意积极为我公司提供相关投资机会，能够对公司业务发展形成支持；

(6) 具有费率优势，具备支持交易的安全、稳定、便捷、高效的通讯条件和交易环境，能提供全面的交易信息服务；

(7) 从制度上和技术上保证我公司租用交易单元的交易信息严格保密。

2、基金专用交易单元的选择程序如下：

(1) 公司根据上述标准确定选用交易单元的证券经营机构；

(2) 公司和被选中的证券经营机构签订交易单元租用协议。

11.7.2 基金租用证券公司交易单元进行其他证券投资的情况

金额单位：人民币元

券商名称	债券交易		债券回购交易		权证交易	
	成交金额	占当期债券成交总额的比例	成交金额	占当期债券回购成交总额的比例	成交金额	占当期权证成交总额的比例
东方证券	-	-	-	-	-	-
申万宏源	-	-	-	-	-	-
银河证券	-	-	-	-	-	-
中信建投	-	-	-	-	-	-
中银国际	-	-	-	-	-	-
东北证券	-	-	-	-	-	-
长江证券	-	-	-	-	-	-
方正证券	3,660,685.62	100.00%	-	-	-	-
华泰证券	-	-	-	-	-	-

11.8 其他重大事件

序号	公告事项	法定披露方式	法定披露日期
1	国寿安保基金管理有限公司关于旗下基金参加中国银行费率优惠活动的公告（全上线基金）	中证报、证监会指定网站及公司网站	2021年1月4日
2	国寿安保智慧生活股票型证券投资基金2020年第4季度报告	中证报、证监会指定网站及公司网站	2021年1月22日
3	国寿安保基金管理有限公司关于旗下基金参加招商银行股份有限公司（招赢通平台）费率优惠活动的公告	中证报、证监会指定网站及公司网站	2021年3月10日
4	国寿安保智慧生活股票型证券投资基金2020年年度报告	中证报、证监会指定网站及公司网站	2021年3月31日
5	国寿安保基金管理有限公司关于旗下基金参加中国银行费率优惠活动的公告（全上线基金）	中证报、证监会指定网站及公司网站	2021年4月1日
6	国寿安保智慧生活股票型证券投资基金2021年第1季度报告	中证报、证监会指定网站及公司网站	2021年4月22日

7	国寿安保基金管理有限公司关于旗下部分基金参加中证金牛（北京）投资咨询有限公司费率优惠活动的公告	中证报、证监会指定网站及公司网站	2021年4月28日
8	国寿安保智慧生活股票型证券投资基金基金产品资料概要更新	中证报、证监会指定网站及公司网站	2021年6月8日
9	国寿安保智慧生活股票型证券投资基金更新招募说明书（2021年第1号）	中证报、证监会指定网站及公司网站	2021年6月8日
10	国寿安保基金管理有限公司关于旗下基金参加天风证券股份有限公司费率优惠活动的公告	中证报、证监会指定网站及公司网站	2021年7月9日
11	国寿安保智慧生活股票型证券投资基金2021年第2季度报告	中证报、证监会指定网站及公司网站	2021年7月21日
12	国寿安保智慧生活股票型证券投资基金2021年中期报告	中证报、证监会指定网站及公司网站	2021年8月31日
13	国寿安保智慧生活股票型证券投资基金2021年第3季度报告	中证报、证监会指定网站及公司网站	2021年10月27日

§ 12 影响投资者决策的其他重要信息

12.1 报告期内单一投资者持有基金份额比例达到或超过 20%的情况

投资者类别	报告期内持有基金份额变化情况					报告期末持有基金情况	
	序号	持有基金份额比例达到或者超过20%的时间区间	期初份额	申购份额	赎回份额	持有份额	份额占比(%)
机构	1	20210101~20211231	132,282,635.52	152,827.31	80,000,000.00	52,435,462.83	26.49
	2	20210517~20211128	34,991,446.35	-	10,000,000.00	24,991,446.35	12.63
	3	20211129~20211231	-	89,806,466.10	-	89,806,466.10	45.37
个人	-	-	-	-	-	-	-
产品特有风险							
<p>本基金在报告期内出现单一投资者持有基金份额达到或超过 20%的情形,可能存在大额赎回的风险,并导致基金净值波动。此外,机构投资者赎回后,可能导致基金规模大幅减小,不利于基金的正常运作。</p> <p>基金管理人承诺以诚实信用、勤勉尽责的原则管理和运用基金资产,并将采取有效措施保证中小投资者的合法权益。</p>							

12.2 影响投资者决策的其他重要信息

无。

§ 13 备查文件目录

13.1 备查文件目录

- 13.1.1 中国证监会批准国寿安保智慧生活股票型证券投资基金募集的文件
- 13.1.2 《国寿安保智慧生活股票型证券投资基金基金合同》
- 13.1.3 《国寿安保智慧生活股票型证券投资基金托管协议》
- 13.1.4 基金管理人业务资格批件、营业执照
- 13.1.5 报告期内国寿安保智慧生活股票型证券投资基金在指定媒体上披露的各项公告
- 13.1.6 中国证监会要求的其他文件

13.2 存放地点

国寿安保基金管理有限公司, 地址:北京市西城区金融大街 28 号院盈泰商务中心 2 号楼 11 层

13.3 查阅方式

- 13.3.1 营业时间内到本公司免费查阅
- 13.3.2 登录本公司网站查阅基金产品相关信息: www.gsfunds.com.cn
- 13.3.3 拨打本公司客户服务电话垂询: 4009-258-258

国寿安保基金管理有限公司

2022 年 3 月 31 日