

汇添富稳健增益一年持有期混合型证券投资 基金 2021 年年度报告

2021 年 12 月 31 日

基金管理人：汇添富基金管理股份有限公司

基金托管人：上海浦东发展银行股份有限公司

送出日期：2022 年 03 月 31 日

§ 1 重要提示及目录

1.1 重要提示

基金管理人的董事会、董事保证本报告所载资料不存在虚假记载、误导性陈述或重大遗漏，并对其内容的真实性、准确性和完整性承担个别及连带的法律责任。本年度报告已经三分之二以上独立董事签字同意，并由董事长签发。

基金托管人上海浦东发展银行股份有限公司根据本基金合同规定，于 2022 年 3 月 29 日复核了本报告中的财务指标、净值表现、利润分配情况、财务会计报告、投资组合报告等内容，保证复核内容不存在虚假记载、误导性陈述或者重大遗漏。

基金管理人承诺以诚实信用、勤勉尽责的原则管理和运用基金资产，但不保证基金一定盈利。

基金的过往业绩并不代表其未来表现。投资有风险，投资者在作出投资决策前应仔细阅读本基金的招募说明书及其更新。

本报告期自 2021 年 01 月 01 日起至 12 月 31 日止。

1.2 目录

§ 1 重要提示及目录	2
1.1 重要提示	2
1.2 目录	3
§ 2 基金简介	5
2.1 基金基本情况	5
2.2 基金产品说明	5
2.3 基金管理人和基金托管人	5
2.4 信息披露方式	6
2.5 其他相关资料	6
§ 3 主要财务指标、基金净值表现及利润分配情况	6
3.1 主要会计数据和财务指标	6
3.2 基金净值表现	7
3.3 过去三年基金的利润分配情况	11
§ 4 管理人报告	11
4.1 基金管理人及基金经理情况	11
4.2 管理人对报告期内本基金运作合规守信情况的说明	18
4.3 管理人对报告期内公平交易情况的专项说明	18
4.4 管理人对报告期内基金的投资策略和业绩表现的说明	20
4.5 管理人对宏观经济、证券市场及行业走势的简要展望	21
4.6 管理人内部有关本基金的监察稽核工作情况	23
4.7 管理人对报告期内基金估值程序等事项的说明	24
4.8 管理人对报告期内基金利润分配情况的说明	24
4.9 报告期内管理人对本基金持有人数或基金资产净值预警情形的说明	24
§ 5 托管人报告	24
5.1 报告期内本基金托管人合规守信情况声明	24
5.2 托管人对报告期内本基金投资运作合规守信、净值计算、利润分配等情况的说明	25
5.3 托管人对本年度报告中财务信息等内容的真实、准确和完整发表意见	25
§ 6 审计报告	25
6.1 审计报告的基本信息	25
6.2 审计报告的基本内容	25
§ 7 年度财务报表	27
7.1 资产负债表	27
7.2 利润表	28
7.3 所有者权益（基金净值）变动表	29
7.4 报表附注	31
§ 8 投资组合报告	75
8.1 期末基金资产组合情况	75
8.2 报告期末按行业分类的股票投资组合	75
8.3 期末按公允价值占基金资产净值比例大小排序的所有股票投资明细	76

8.4 报告期内股票投资组合的重大变动.....	86
8.5 期末按债券品种分类的债券投资组合.....	87
8.6 期末按公允价值占基金资产净值比例大小排序的前五名债券投资明细.....	88
8.7 期末按公允价值占基金资产净值比例大小排序的所有资产支持证券投资明细.....	88
8.8 报告期末按公允价值占基金资产净值比例大小排序的前五名贵金属投资明细.....	88
8.9 期末按公允价值占基金资产净值比例大小排序的前五名权证投资明细.....	88
8.10 报告期末本基金投资的股指期货交易情况说明.....	88
8.11 报告期末本基金投资的国债期货交易情况说明.....	89
8.12 投资组合报告附注.....	89
§ 9 基金份额持有人信息	89
9.1 期末基金份额持有人户数及持有人结构.....	90
9.2 期末基金管理人的从业人员持有本基金的情况.....	90
9.3 期末基金管理人的从业人员持有本开放式基金份额总量区间情况.....	90
§ 10 开放式基金份额变动	91
§ 11 重大事件揭示	91
11.1 基金份额持有人大会决议.....	91
11.2 基金管理人、基金托管人的专门基金托管部门的重大人事变动.....	91
11.3 涉及基金管理人、基金财产、基金托管业务的诉讼.....	92
11.4 基金投资策略的改变.....	92
11.5 为基金进行审计的会计师事务所情况.....	92
11.6 管理人、托管人及其高级管理人员受稽查或处罚等情况.....	92
11.7 基金租用证券公司交易单元的有关情况.....	92
11.8 其他重大事件.....	94
§ 12 影响投资者决策的其他重要信息.....	96
12.1 报告期内单一投资者持有基金份额比例达到或者超过 20%的情况.....	96
12.2 影响投资者决策的其他重要信息.....	96
§ 13 备查文件目录	96
13.1 备查文件目录.....	96
13.2 存放地点	96
13.3 查阅方式	96

§ 2 基金简介

2.1 基金基本情况

基金名称	汇添富稳健增益一年持有期混合型证券投资基金	
基金简称	汇添富稳健增益一年持有混合	
基金主代码	009536	
基金运作方式	契约型开放式	
基金合同生效日	2020 年 05 月 22 日	
基金管理人	汇添富基金管理股份有限公司	
基金托管人	上海浦东发展银行股份有限公司	
报告期末基金份额总额（份）	1,542,752,627.42	
基金合同存续期	不定期	
下属分级基金的基金简称	汇添富稳健增益一年持有混合 A	汇添富稳健增益一年持有混合 C
下属分级基金的交易代码	009536	011945
报告期末下属分级基金的份额总额（份）	1,542,524,143.72	228,483.70

注：本基金于 2021 年 4 月 6 日新增 C 类份额。

2.2 基金产品说明

投资目标	在严格控制风险和保持资产流动性的基础上，通过积极主动的管理，追求基金资产的长期稳定回报。
投资策略	本基金的投资策略主要包括：资产配置策略、债券投资策略、股票投资策略、资产支持证券投资策略、国债期货投资策略、股指期货投资策略、股票期权投资策略、融资投资策略。
业绩比较基准	沪深 300 指数收益率×15%+恒生指数收益率（经汇率调整）×5%+中债综合指数收益率×80%
风险收益特征	本基金为混合型基金，其预期风险收益水平低于股票型基金，高于债券型基金及货币市场基金。本基金除了投资 A 股以外，还可以根据法律法规规定投资港股通标的股票，将面临港股通机制下因投资环境、投资标的、市场制度以及交易规则等差异带来的特有风险。

2.3 基金管理人和基金托管人

项目	基金管理人	基金托管人
名称	汇添富基金管理股份有限公司	上海浦东发展银行股份有限公司
信息披露 姓名	李鹏	胡波

负责人	联系电话	021-28932888	021-61618888
	电子邮箱	service@99fund.com	Hub5@spdb.com.cn
客户服务电话		400-888-9918	95528
传真		021-28932998	021-63602540
注册地址		上海市黄浦区北京东路666号H区(东座)6楼H686室	上海市中山东一路12号
办公地址		上海市黄浦区外马路728号	上海市北京东路689号
邮政编码		200010	200001
法定代表人		李文	郑杨

2.4 信息披露方式

本基金选定的信息披露报纸名称	《证券时报》
登载基金年度报告正文的管理人互联网网址	www.99fund.com
基金年度报告备置地点	上海市黄浦区外马路728号 汇添富基金管理股份有限公司

2.5 其他相关资料

项目	名称	办公地址
会计师事务所	安永华明会计师事务所(特殊普通合伙)	北京市东城区东长安街1号东方广场安永大楼16层
注册登记机构	汇添富基金管理股份有限公司	上海市黄浦区外马路728号

§3 主要财务指标、基金净值表现及利润分配情况

3.1 主要会计数据和财务指标

金额单位：人民币元

3.1.1 期间数据和指标	2021 年		2020 年 05 月 22 日(基金合同生效日)-2020 年 12 月 31 日	
	汇添富稳健增益一年持有混合 A	汇添富稳健增益一年持有混合 C	汇添富稳健增益一年持有混合 A	汇添富稳健增益一年持有混合 C
本期已实现收益	7,469,733.03	-4,841.87	119,552,418.05	0.00
本期利润	16,447,296.50	-3,252.40	104,987,766.66	0.00
加权平均	0.0064	-0.0188	0.0335	0.0000

基金份额 本期利润				
本期加权 平均净值 利润率	0.61%	-1.81%	3.30%	0.00%
本期基金 份额净值 增长率	-0.41%	-1.11%	3.35%	0.00%
3.1.2 期 末数据和 指标	2021 年末		2020 年末	
期末可供 分配利润	45,236,041.78	3,536.87	105,254,252.93	0.00
期末可供 分配基金 份额利润	0.0293	0.0155	0.0335	0.0000
期末基金 资产净值	1,587,760,185.50	234,823.01	3,244,213,639.11	0.00
期末基金 份额净值	1.0293	1.0277	1.0335	0.0000
3.1.3 累 计期末指 标	2021 年末		2020 年末	
基金份额 累计净值 增长率	2.93%	-1.11%	3.35%	0.00%

注：1、本期已实现收益指基金本期利息收入、投资收益、其他收入（不含公允价值变动收益）扣除相关费用后的余额，本期利润为本期已实现收益加上本期公允价值变动收益。

2、所述基金业绩指标不包括持有人认购或交易基金的各项费用（例如：基金的申购赎回费等），计入费用后实际收益水平要低于所列数字。

3、期末可供分配利润采用期末资产负债表中未分配利润与未分配利润中已实现部分的孰低数。

3.2 基金净值表现

3.2.1 基金份额净值增长率及其与同期业绩比较基准收益率的比较

汇添富稳健增益一年持有混合 A						
阶段	份额净值 增长率①	份额净值 增长率标 准差②	业绩比较 基准收益 率③	业绩比较 基准收益 率标准差	①—③	②—④

				④		
过去三个月	-1.07%	0.21%	0.41%	0.15%	-1.48%	0.06%
过去六个月	-1.12%	0.21%	-0.70%	0.20%	-0.42%	0.01%
过去一年	-0.41%	0.20%	0.24%	0.22%	-0.65%	-0.02%
自基金合同生效日起至今	2.93%	0.18%	3.26%	0.22%	-0.33%	-0.04%
汇添富稳健增益一年持有混合 C						
阶段	份额净值增长率①	份额净值增长率标准差②	业绩比较基准收益率③	业绩比较基准收益率标准差④	①-③	②-④
过去三个月	-1.12%	0.21%	0.41%	0.15%	-1.53%	0.06%
过去六个月	-1.22%	0.21%	-0.70%	0.20%	-0.52%	0.01%
自基金合同生效日起至今	-1.11%	0.19%	0.21%	0.19%	-1.32%	0.00%

3.2.2 自基金合同生效以来基金份额累计净值增长率变动及其与同期业绩比较基准收益率变动的比较

汇添富稳健增益一年持有混合A累计净值增长率与同期业绩基准收益率对比图

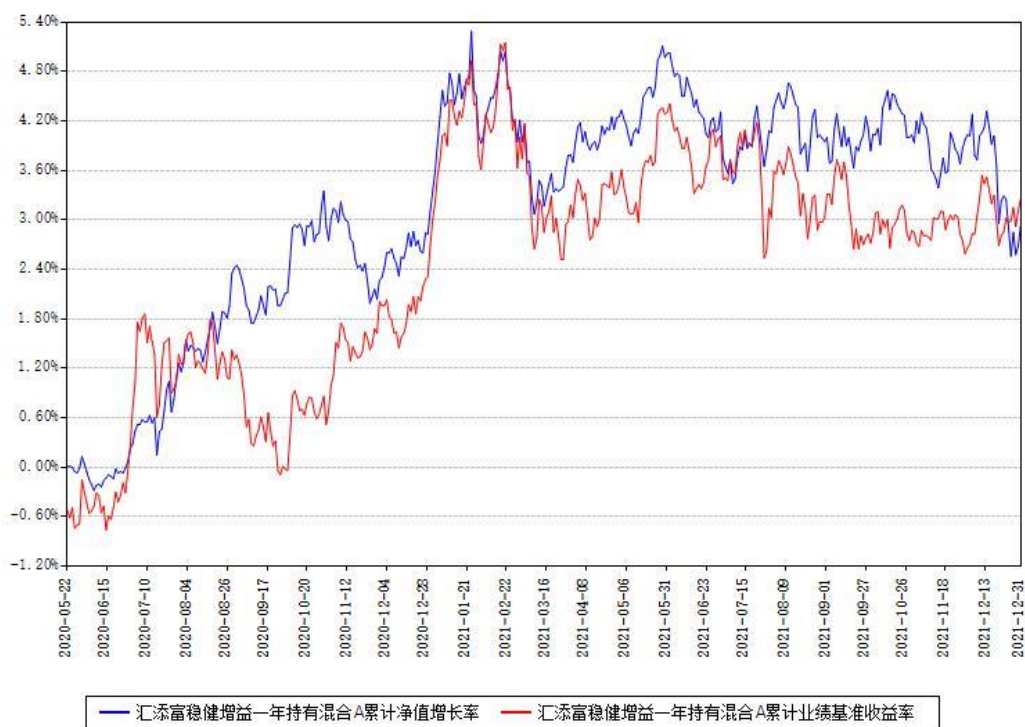

汇添富稳健增益一年持有混合C累计净值增长率与同期业绩基准收益率对比图

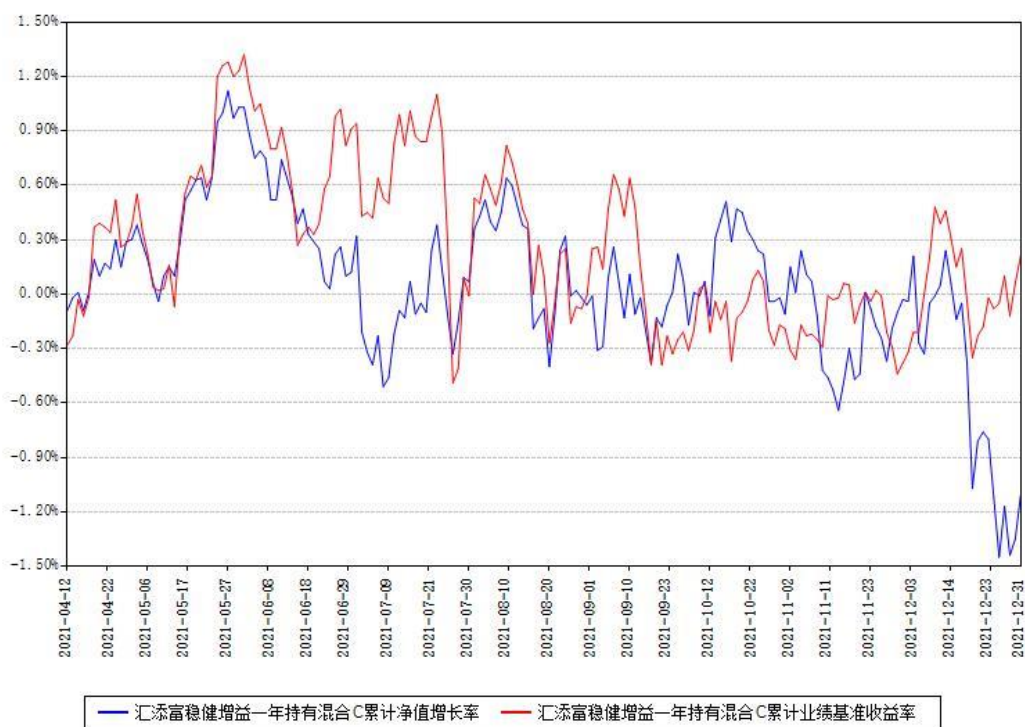

注：1、本基金建仓期为本《基金合同》生效之日（2020年05月22日）起6个月，建仓期结束时各项资产配置比例符合合同约定。

2、本基金于2021年4月6日新增C类份额，新增份额自实际有资产之日起披露业绩数据。

3.2.3 自基金合同生效以来基金每年净值增长率及其与同期业绩比较基准收益率的比较

汇添富稳健增益一年持有混合A每年净值增长率与同期业绩基准收益率对比图

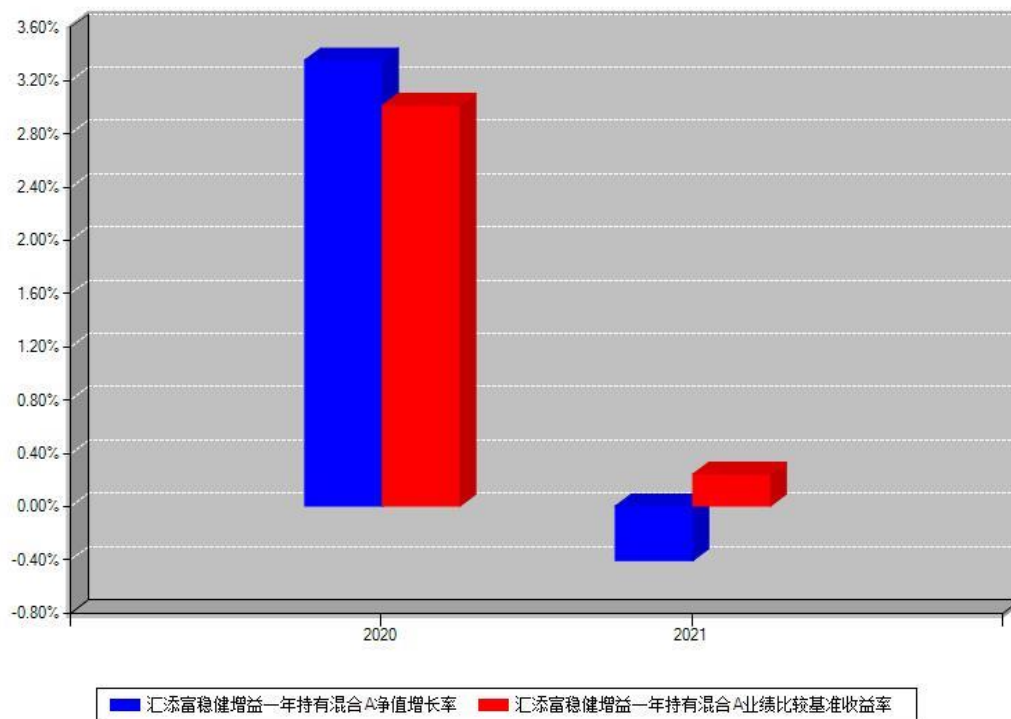

汇添富稳健增益一年持有混合C每年净值增长率与同期业绩基准收益率对比图

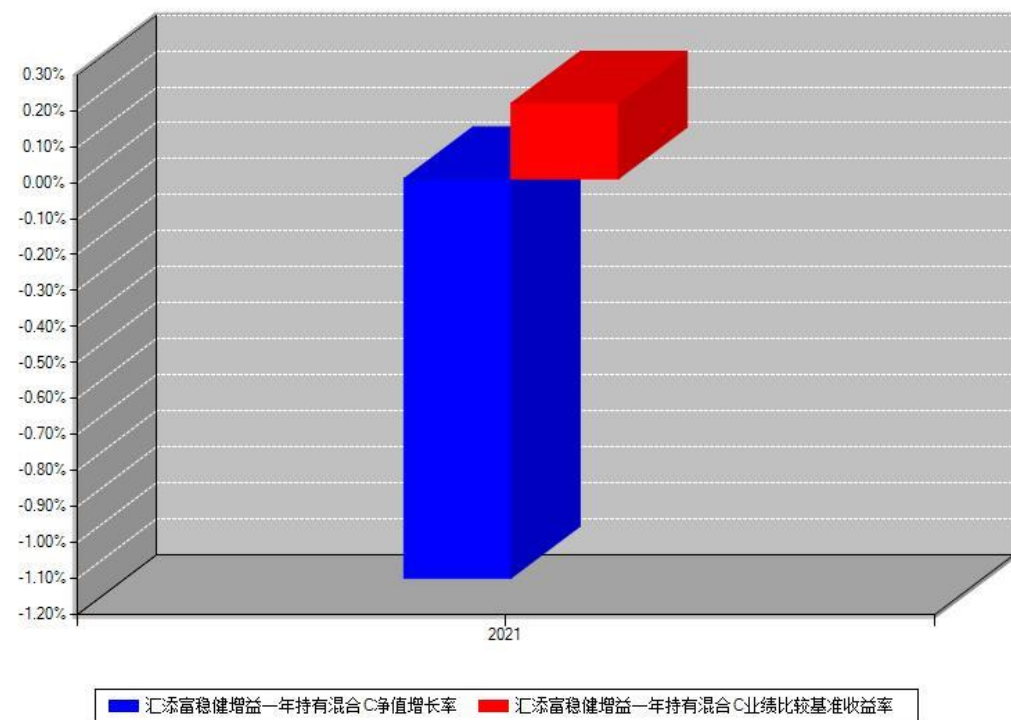

注：本《基金合同》生效之日为 2020 年 05 月 22 日，合同生效当年按实际存续期计算，不

按整个自然年度进行折算。

3.3 过去三年基金的利润分配情况

注：本《基金合同》生效之日为 2020 年 05 月 22 日，截至本报告期末未满三年，且未进行利润分配。

§ 4 管理人报告

4.1 基金管理人及基金经理情况

4.1.1 基金管理人及其管理基金的经验

汇添富基金成立于 2005 年 2 月，是中国一流的综合性资产管理公司之一。公司总部设立于上海，在北京、上海、广州、成都、南京、深圳等地设有分公司，在香港、上海、美国设有子公司——汇添富资产管理（香港）有限公司、汇添富资本管理有限公司、汇添富资产管理（美国）控股有限公司。公司及旗下子公司业务牌照齐全，拥有全国社保基金境内委托投资管理人、全国社保基金境外配售策略方案投资管理人、基本养老保险基金投资管理人、保险资金投资管理人、专户资产管理人、特定客户资产管理子公司、QDII 基金管理人、RQFII 基金管理人、QFII 基金管理人、基金投资顾问等业务资格。

汇添富基金现已形成公募业务、私募资管业务、私募股权业务、养老金业务、电商业务、国际业务、投顾业务等七大业务板块，被誉为“选股专家”，赢得广大基金持有人和海内外机构的认可和信赖。

2021 年，汇添富基金荣获“金牛奖”“金基金奖”“明星基金奖”等多项权威荣誉奖项。汇添富始终坚持“客户第一”的价值观和“一切从长期出发”的经营理念，致力于打造中国最受认可的资产管理品牌。

2021 年，汇添富基金新成立 58 只公募基金，包括 31 只混合型基金，21 只股票型基金，6 只债券型基金。2021 年底，公司公募基金产品总数达 226 只，包括主动权益、指数、股债混合、债券、货币基金等覆盖各类风险收益特征的产品。

2021 年，汇添富基金继续坚持重度垂直兼顾开放的互联网金融平台战略，在不断夯实自有平台基础建设、全方位提升平台架构及安全系统的基础上，持续提升自有平台创新能力。从投资的生命周期各阶段出发，通过“渐进式”的创新和打磨，创造差异化的竞争优势。业内开创性地打造基于社区的大社交板块，涵盖视频、直播、资讯等各个维度，为客户架设可链接的投资及资讯服务桥梁；推出包括资产分析、基金转购、亲情宝等在内的多个重磅功能，全方面提升客户体验。汇添富基金于年内取得投顾资格，展业后着力打造全自研的投顾体系，

引导客户升级，上线一个月以来升级金额超十亿元，为公司业务拓展打下坚实的基础。全年自有平台精准营销体系初见成效，实现了客户数、活跃度、保有量的齐头并进，力争形成长期增长的良性循环。对外合作上，进一步加深与多家互联网巨头的深度战略合作，继续大力开拓新型互联网销售及服务模式，实现与平台的合作共赢。

2021 年，汇添富基金持续推进大机构战略，机构业务规模保持较好的增长势头。公司深受专业机构投资者信任：与银行理财公司合作深入，为银行理财净值化转型提供综合解决方案；获得所有大型银行及保险委外专户组合，且保险委托管理规模同业领先。养老金业务方面，公司拥有全国社保基金境内投资管理人及基本养老保险基金投资管理人资格，也是全国社保基金境外配售策略管理人。养老金业务规模、受托管理组合账户数量持续增加。

2021 年，公司以具有长久生命力、高辨识度的多策略产品体系为基础，通过“前瞻性”、“多层次”、“体系化”、“全方位”的渠道服务和投资者教育，积极利用银行以及券商线上化数字营销工具，力争切实做好客户触达、深入织好连接网络、扎实做好客户服务。全年合计开展超 4000 余场“价值投资添富行”线上、线下系列活动。持续大力开展目标收益定投、走进汇添富、走进上市公司、基金经理面对面等系列客户活动，营销培训活动覆盖至银行和券商的网点、营业部。

2021 年，汇添富基金持续提升客户服务能力，全方位优化客户服务体系，为公司各项销售业务提供全方位支持。同时，持续优化电话服务、在线客服、短信系统等服务通道建设，丰富服务渠道，提升客户体验。

2021 年，香港子公司与母公司两地一体化运营、垂直化管理模式继续深化，并发挥显著成效，国际业务总资产管理规模稳步进步，QDII 及港股通项下公募基金业绩优秀，“港股通”类委外专户管理规模继续保持领先，海外主动管理权益资产规模保持行业前列。2021 年，香港子公司在加强母公司投研一体化基础上，港股投资及海外债券投资业绩持续优异，汇添富中港策略基金获得晨星五星评级；根据彭博统计，基金在最近三年、五年同类港股基金中业绩分别列第三、第一位。

2021 年，汇添富基金全力助推“共同富裕”，深耕“河流·孩子”项目支持中西部乡村教育发展，投身农业升级、旅游扶持、人才培育等项目赋能乡村全面振兴；同时，在河南、山西灾情发生后第一时间支援灾区抢险防汛、重建家园。在乡村教育发展方面，汇添富连续第十四年开展“河流·孩子”公益助学计划，项目组在做好疫情防护的同时积极邀请公司员工、客户和合作伙伴前往公司援建的“添富小学”提供公益服务，并顺利开展第十四届“河流·孩子”2021 乡村优秀青年教师培训，邀请不同领域的专家为来沪的 88 名乡村青年教师

和校长们讲授多元化课程。截至目前，“河流·孩子”项目先后援建 10 所“添富小学”，培训乡村教师、校长超 1,400 人次，受益学生超 10,000 名，累计组织 80 多场“添富之爱”公益行，1,000 多人次志愿者提供公益服务 3 万多小时。在乡村产业振兴方面，汇添富先后在汾西县开展建档立卡贫困学生资助项目，支持内蒙古兴和县开展乡村旅游扶贫项目和返乡青年创业发展特色种植业项目，捐助云南省普洱市孟连县芒信镇海东村开展“千户万头”肉牛养殖场示范产业项目基础设施建设，为推动当地产业脱贫而不懈努力。在应急救援灾方面，2021 年 7 月，汇添富第一时间捐赠 300 万元人民币紧急驰援河南特大水灾，全力支持鹤壁、新乡等灾区抢险救灾工作；2021 年 10 月，汇添富再次迅速展开山西水灾支援工作，紧急筹措了 6000 多件总价值 100 万元的救援物资和生活物资，连夜送至山西省临汾市、晋中市、运城市 14 个汛情重灾县的最前线；同时向孝义市捐赠 100 万元，帮助受灾地区群众尽快恢复正常生活，以及灾区灾后重建、生产恢复、防疫消杀等工作。

2022 年，汇添富基金将继续秉持一贯的经营理念与原则，进一步加强风险管理能力，提升客户服务水平，推动业务稳步发展，为促进实体经济健康发展、提升中国居民财富水平而不懈努力。

4.1.2 基金经理（或基金经理小组）及基金经理助理简介

姓名	职务	任本基金的基金经理（助理）期限		证券从业年限（年）	说明
		任职日期	离任日期		
叶盛	本基金的基金经理	2020 年 05 月 22 日		17	国籍：中国。学历：上海财经大学硕士。从业资格：证券投资基金从业资格。从业经历：曾任职于京华投资、百安居中国、远东资信、新华财经、新世纪评级、上投摩根基金、富国基金，担任一级部门总经理及投资经理。2018 年 11 月加入汇添富基金管理股份有限公司。2020 年 5

					<p>月 22 日至今任汇添富稳健增益一年持有期混合型证券投资基金的基金经理。</p> <p>2020 年 6 月 3 日至 2021 年 9 月 3 日任汇添富民丰回报混合型证券投资基金的基金经理。2020 年 10 月 30 日至今任汇添富稳健添利定期开放债券型证券投资基金的基金经理。</p> <p>2021 年 1 月 20 日至今任汇添富稳健添益一年持有期混合型证券投资基金的基金经理。2021 年 4 月 30 日至今任汇添富稳健欣享一年持有期混合型证券投资基金的基金经理。</p>
赵鹏飞	本基金的基金经理	2020 年 05 月 22 日		13	<p>国籍：中国。学历：北京大学经济学硕士。从业资格：证券投资基金从业资格。</p> <p>从业经历：曾任职于日信证券、光大证券和太平洋资产，担任高级投资经理等岗位。2015 年 8 月加入汇添富基金管理股份有限公司。2016 年 6 月 3 日至今任汇添富多策略定期开放灵活配置混</p>

					<p>合型发起式证券投资基金的基金经理。2017 年 3 月 20 日至今任汇添富中国高端制造股票型证券投资基金的基金经理。2017 年 9 月 27 日至 2021 年 9 月 3 日任汇添富民丰回报混合型证券投资基金的基金经理。2017 年 9 月 29 日至 2019 年 8 月 28 日任汇添富弘安混合型证券投资基金的基金经理。2017 年 9 月 29 日至 2019 年 9 月 17 日任汇添富睿丰混合型证券投资基金（LOF）的基金经理。2018 年 3 月 19 日至 2019 年 9 月 17 日任汇添富民安增益定期开放混合型证券投资基金的基金经理。2018 年 4 月 23 日至 2021 年 1 月 11 日任汇添富智能制造股票型证券投资基金的基金经理。2019 年 1 月 31 日至今任汇添富悦享定期开放混合型证券投资基金的基金经理。2019 年 7 月 31 日至 2021 年 8</p>
--	--	--	--	--	--

					<p>月 19 日任汇添富内需增长股票型证券投资基金的基金经理。</p> <p>2019 年 9 月 4 日至今任汇添富 3 年封闭运作竞争优势灵活配置混合型证券投资基金的基金经理。2020 年 5 月 22 日至今任汇添富稳健增益一年持有期混合型证券投资基金的基金经理。</p> <p>2020 年 7 月 23 日至 2021 年 8 月 3 日任汇添富稳健收益混合型证券投资基金的基金经理。</p>
刘伟林	本基金的基金经理	2021 年 07 月 27 日		13	<p>国籍：中国。学历：北京大学经济学硕士。从业资格：证券投资基金从业资格。</p> <p>从业经历：2008 年 7 月加入汇添富基金任行业分析师；2010 年 5 月至 2011 年 3 月在国家发展和改革委员会工作。2011 年 3 月至 2015 年 12 月在汇添富基金管理股份有限公司担任高级策略分析师。2015 年 12 月 2 日至今任汇添富新兴消费股票型证券投资基金的基金</p>

					<p>经理。2018 年 7 月 5 日至 2021 年 8 月 3 日任汇添富 3 年封闭运作战略配售灵活配置混合型证券投资基金（LOF）的基金经理。2019 年 8 月 19 日至今任汇添富新睿精选灵活配置混合型证券投资基金的基金经理。2019 年 9 月 17 日至今任汇添富睿丰混合型证券投资基金（LOF）的基金经理。2021 年 7 月 27 日至今任汇添富稳健增益一年持有期混合型证券投资基金的基金经理。2021 年 8 月 3 日至今任汇添富核心精选灵活配置混合型证券投资基金（LOF）的基金经理。2021 年 8 月 3 日至今任汇添富稳健收益混合型证券投资基金的基金经理。2021 年 9 月 17 日至今任汇添富均衡配置个股精选六个月持有期混合型证券投资基金的基金经理。</p>
--	--	--	--	--	---

注:1、基金的首任基金经理,其“任职日期”为基金合同生效日,其“离任日期”为根据公

司决议确定的解聘日期；

2、非首任基金经理，其“任职日期”和“离任日期”分别指根据公司决议确定的聘任日期和解聘日期；

3、证券从业的含义遵从行业协会《证券业从业人员资格管理办法》的相关规定。

4.1.3 期末兼任私募资产管理计划投资经理的基金经理同时管理的产品情况

注：截至本报告期末，本基金的基金经理不存在兼任私募资产管理计划投资经理的情况。

4.2 管理人对报告期内本基金运作遵规守信情况的说明

本基金管理人在本报告期内遵守《中华人民共和国证券投资基金法》及其他相关法律法规、证监会规定和本基金合同的约定，本着诚实信用、勤勉尽责的原则管理和运用基金资产，在严格控制风险的基础上，为基金份额持有人谋求最大利益。本基金无重大违法、违规行为，本基金投资运作符合有关法规及基金合同的约定。

4.3 管理人对报告期内公平交易情况的专项说明

4.3.1 公平交易制度和控制方法

根据《证券投资基金管理公司公平交易制度指导意见》，本公司制定了《汇添富基金管理股份有限公司公平交易制度》，建立了健全、有效的公平交易制度体系，覆盖了公募基金、资产管理计划、社保组合、基本养老组合以及投资顾问业务等各类资产管理业务所涉及的所有投资组合；涵盖了境内外上市股票、债券等所有投资品种的一级市场申购、二级市场交易等投资管理活动；贯穿了授权、研究分析、投资决策、交易执行以及效果评估等投资管理活动的各个环节。具体控制措施包括：（1）在研究分析环节，公司建立了统一、规范和完善的投研平台信息管理系统，规范了研究人员的投资建议、研究报告的发布流程，使各投资组合经理在获取投资建议的及时性、准确性及深度等方面得到公平对待。（2）在投资决策环节，公司建立健全投资授权制度，明确投资决策委员会、分管投资副总、投资组合经理等各投资决策主体的职责和权限，合理确定各投资组合经理的投资权限。投资决策委员会和分管投资副总等管理机构和人员不得对投资组合经理在授权范围内的投资活动进行干预。投资组合经理在授权范围内可以自主决策，超过投资权限的操作必须经过严格的审批程序。另外，公司还建立机制要求公募投资组合经理与资产管理计划投资组合经理互相隔离，且不能互相授权投资事宜。（3）在交易执行环节，本公司设立了独立于投资管理职能的交易部门，实行了集中交易制度和公平的交易分配机制。对于交易所公开竞价的同向交易，内部制定了相应的交易管理规则，保证各投资组合获得公平的交易执行机会；对于银行间市场的现券、回购等场外交易，交易部在交易市场开展独立、公平的询价，确保交易得到公平执行；对于部分债券

一级市场申购、非公开发行股票申购等以公司名义进行的交易，各投资组合经理在交易前独立地确定各投资组合的交易价格和数量，集中交易室按照价格优先、比例分配的原则对交易结果进行分配，确保公平对待各投资组合。（4）在日常监控环节，公司通过日常监控分析、投资交易监控报告、专项稽核等形式，对投资交易全过程实施监督，对包括利益输送在内的各类异常交易行为进行核查。核查的范围包括不同时间窗口下的同向交易、反向交易、交易价差、收益率差异、场外交易分配、场外议价公允性等等。（5）在报告分析环节，公司按季度和年度编制公平交易分析报告，对不同组合间同一投资标的、临近交易日的同向交易和反向交易的合理性开展分析评估，并由投资组合经理、督察长、总经理审核签署。

4.3.2 公平交易制度的执行情况

本基金管理人通过建立事前、事中和事后全程嵌入式的管控模式，确保公平交易制度的执行和实现。具体情况如下：

一、本基金管理人建立了内部公平交易管理规范 and 流程，以确保公平交易管控覆盖公司所有业务类型、投资策略、投资品种及投资管理的各个环节。

二、本着“时间优先、价格优先”的原则，对同一证券有相同交易需求的投资组合采用交易系统内的公平交易模块，实现事中交易执行层面的公平管控。

三、对不同投资组合进行同向交易价差分析，具体方法为：在不同时间窗口（日内、3日内、5日内）下，对不同组合同一证券同向交易的平均价差率进行 T 检验。对于未通过 T 检验的交易，再根据同向交易占优比、交易价格、交易频率、交易数量和交易时间等进行具体分析，进一步判断是否存在重大利益输送的可能性。

四、对于反向交易，根据交易顺序、交易时间窗口跨度、交易价格、交易数量占市场成交量比值、组合规模、市场收益率变化等综合判断交易是否涉及利益输送。

综上，本基金管理人通过事前的制度规范、事中的监控和事后的分析评估，严格执行了公平交易制度，公平对待了旗下各投资组合。本报告期内，未出现违反公平交易制度的情况。

4.3.3 异常交易行为的专项说明

本报告期内，本基金未出现异常交易的情况。

本报告期内，本基金管理人管理的所有投资组合参与的交易所公开竞价同日反向交易成交较少的单边交易量超过该证券当日成交量的 5% 的情况有 29 次，投资组合因投资策略与其他组合发生反向交易。基金管理人事前严格根据内部规定进行管控，事后对交易时点、交易数量、交易价差等多方面进行综合分析，未发现导致不公平交易和利益输送的异常交易行为。

4.4 管理人对报告期内基金的投资策略和业绩表现的说明

4.4.1 报告期内基金投资策略和运作分析

2021 年国内宏观经济受基数因素影响表现为高增长，但增速逐步回落。由于数据表现较好，也成为了经济结构调整政策密集出台的年份。上半年对经济影响最大的政策是控双碳的环保政策，从而导致以煤炭为代表的大宗商品价格飙升，动力煤现货甚至达到 3000 元的历史最高点，国内的 PPI 也因此在国内上冲至两位数以上。下半年对经济影响最大的政策是房地产行业的预售资金加强监管政策，导致房地产行业生存环境发生覆盖性变化，大批民营企业流动性迅速枯竭，短短半年时间内违约（或接近违约）企业数量达到两位数，并且大量头部地产企业出现严重信用风险。

产业政策的急剧变化对于经济的内生增长也产生了一定的拖累作用，因此国内的利率债全年仍然表现优异，十年期国债从 3.2% 以上下行至 2.8% 附近，一路向下，很少反弹。只有在 10 月初时由于发改委针对地方专项债、央行针对房地产信贷的指导使得市场对于宽信用的担忧抬头，叠加 PPI 等数据的持续走高，十年期国债收益率在短期内出现了一次 20bp 的显著回调，但随后又重新进入下行通道。

从股票市场来看，全年指数波动不大，但行业的轮动、风格的切换非常频繁，结构性的机会与结构性的风险并存，对投资人提出了较大的挑战。从市场节奏来看，一季度在经历了前期消费股、成长股的快速上涨后，春节之后经历了大幅度的估值回调；二季度高成长资产表现较好，包括消费里的次高端白酒、医美，医药里的医疗服务、CXO 等，科技里的半导体，以及新能源汽车和光伏等表现较好，是全年结构性机会最多的一个季度；三季度受教培、互联网政策影响，香港市场的互联网资产大幅调整，A 股里的白酒、医美、医疗服务等同样出现了较大的调整压力，双碳主题成为三季度最大的投资主线，但以煤炭、钢铁为代表的传统周期品均经历了短期快速上涨后的大幅下跌，持续性一般；四季度市场主线以中小风格资产为主，有阶段性的一些主题，包括汽车零部件、元宇宙等，但前面表现较好的景气类资产也经历了持续的调整。

报告期市场的快速轮动、结构性机会与结构性风险并存的特征与三个原因相关。第一，在经历了 19-20 年成长类资产、消费类资产的大幅上涨后，这些资产的估值都处在一个相对的高位，需要持续成长的业绩表现来消化估值压力，这种高估值的状况造成对利空格外敏感，体现在市场风格上就是非常频繁的行业轮换；第二，2021 年是一个行业规范政策出台的大年，包括互联网、医美、电子烟、教培等等，这些政策长期将规范行业的发展，但是短期内对行业里的众多参与者带来较大的调整压力，资本市场成为最敏感反映这种压力的晴雨表；

第三，2021 年宏观经济的压力在下半年逐步显现，包括房地产投资、消费等，尤其消费的整体下滑压力较大，削弱了以消费为代表的大类资产的确切性，市场的风险溢价有所提升。

从本基金的运作来看，我们判断市场波动较大，因此保持一个相对较低的仓位。行业相对均衡，以自下而上精选个股为主，在 A 股市场配置了新能源汽车、半导体、免税、高端白酒、医药等行业。而在四季度，港股市场经历了较大的调整，尤其核心的互联网资产受政策压力影响，调整幅度巨大。我们认为其估值反映了非常悲观的预期，这些互联网核心资产的竞争力仍然非常强劲，因此加大了对互联网核心资产的配置。

债券投资方面，报告期内，本产品大部分时间保守短久期稳健操作，为组合提供稳定的收益来源与安全垫。同时在四季度积极调整债券持仓结构，适当提高组合久期，降低组合杠杆，提高组合持仓券的流动性与信用资质，以应对市场环境的变化。

4.4.2 报告期内基金的业绩表现

本基金本报告期 A 类基金份额净值增长率为-0.41%。同期业绩比较基准收益率为 0.24%。本基金本报告期内新增 C 类份额，自实际有资产之日起至报告期末的份额净值增长率为-1.11%。同期业绩比较基准收益率为 0.21%。

4.5 管理人对宏观经济、证券市场及行业走势的简要展望

展望 2022 年，全年的最大不确定性有两个。外部的不确定性是美国的加息和缩表进度，可能会使得全球的金融市场出现动荡，这也可能会从边际上影响到国内的货币政策空间以及外需的力量。内部的不确定性是房地产行业的触底企稳，以及是否会因此引发地方政府平台的信用风险暴露，这是影响经济内生增长的重大变量。

对于内部不确定性，我们认为房地产行业的调控是前所未有的，反映的是中国经济增长模式的彻底转型，未来制造业为代表的新方向将成为经济前进的核心推动力。在此背景下，脱虚向实的过程还将继续，以金融、地产为代表的行业未来都将面临很长的一段艰难时间。城投平台也因为地产活跃度的下降带来的土地出让金下降，使得其未来潜在的信用风险有上升的趋势，但考虑到其系统性风险的特征仍然没有改变，因此，我们倾向于认为 2022 年出现个别城投风险事件的概率不低，并对估值会产生一些冲击，但像民营地产行业 2021 年般的系统性风险暴露应该不会出现。因此上半年仍然可能是一个经济下滑担忧，政策托底预期支撑的反复交替状态，经济的企稳回升可能要到二季度或者三季度。

对于外部不确定性，我们认为美国的货币政策正常化进程会带来全球金融的动荡，但中国有可能独善其身。因为中国始终保持了相对独立的货币政策，汇率也充分具有弹性，可以吸收外部的负面冲击。2022 年国内货币环境不会简单地因为美国的收紧而收紧，而更可能

会整体表现出中性略偏宽松的状态，以刺激信用增长来维持经济的稳定预期。

因此，2022 年的债券市场环境整体偏向震荡的可能性更高。相对而言一季度的债市外部环境会略好一些，但后续刺激经济的效果如果展现出来，那对于已经处于偏低位置的利率债而言，上行风险是显著高于下行机会的，但由于地产等传统经济增长动力缺位，因此超预期的大幅上行风险也不高。

当然，不必太悲观的是，除了以上不确定性之外，市场其实也还存在着较多的积极因素。包括今年无论货币政策、财政政策，还是产业政策，都是相对温和，以鼓励和支持为主。尤其 2021 年经历了行业规范大年，今年很多政策是落实而不会加码，同时不少新兴产业的支持政策仍然会很强，包括新能源汽车、光伏、风电、高端制造、数字经济等。

而非常重要的一点，经过了 2021 年，尤其下半年许多高成长、高估值行业都经历了估值的调整、业绩的夯实。我们相信，对于真正持续高成长或者稳健增长的资产，只要估值回到一个相对合理的区间，那将提供一个非常舒服的中长期买点。从我们的持续跟踪、估值的反复比较来看，不少长期成长性不错，景气度并没有发生根本性扭转的资产，其估值慢慢到了一个有吸引力或者非常有吸引力的位置。因此，2022 年是非常考验投资人选股能力、逆向思维能力的一年。

从大的行业投资机会看，一方面我们看好低估值资产在上半年有一个估值修复的机会。尤其在市场不确定性较大的情况下，低估值资产提供了较大的风险补偿，而且稳增长的政策预期强化这种估值修复。但是看全年或者看未来几年，我们仍然以成长为主线，寻找持续成长的资产。包括以下几个方向：

第一、消费升级。尤其需要依靠内需保持宏观经济平稳、带动经济结构转型是大势所趋。而且国内人均收入提升后，高品质的消费、精神层面的新兴消费需求提升，新的消费业态不断涌现。

第二、科技创新和产业升级。过去十年，国内在移动互联网、消费电子、新能源汽车等科技行业有很大的突破，主要受益于国内工程师红利以及巨大的消费市场。未来在加大自主研发的政策导向下，对半导体、新能源汽车、人工智能、云计算等发展提速，相关行业里有技术、有巨大研发投入、有人才储备的科技企业会有很大发展空间。

第三、能源革命带来的投资机会。全球对碳中和的追求目标一致，而且新能源汽车、光伏等为代表的产业经过近几年高速增长，已经成为全球经济主要的增长力量。其趋势非常强劲，发展方兴未艾，相关产业链的机会仍然非常大。

第四、人口老龄化、创新加速背景下的医药投资机会。医药行业受益于两个大的背景，

一个收入和财富增加，居民对优质的医药保健需求上升，另一个人口老龄化背景下对医药、医疗服务需求增加。创新药、医疗服务这些细分赛道里会涌现出一批优质公司出来。

因此，总体来看，2022 年的股票市场环境仍然是相对复杂的一年，结构性机会与结构性风险并存，下半年机会好于上半年。

4.6 管理人内部有关本基金的监察稽核工作情况

本报告期内，本基金管理人内部稽核监察工作主要包括以下几个方面：

1、持续提升合规法务管理

深入践行“合规、诚信、专业、稳健”的行业文化，持续宣导“正直”、“客户第一”的公司价值观，不断强化公司合规文化体系建设；持续完善各项制度和流程，制定多项合规审核标准，形成多项合规管理指引，对重点业务流程实施关键风险把控，有效保障各项业务规范开展；积极为各部门提供全面的合规咨询与法务支持，加强一线合规执行；独立开展事后合规检查监督，查漏补缺、防微杜渐；严格执行合规考核问责机制，认真组织和落实合规培训，不断提升全体员工的合规执业意识及合规履职能力。

2、完善投资合规风险控制工作

本基金管理人持续优化投资运作管理事前、事中、事后全流程的投资合规风险管理措施。

事前，加强新产品、新业务的风险识别、评估。在产品设计环节评估新产品、新业务的投资合规性，为管控新产品、新业务运作中的潜在投资合规风险奠定基础。此外，本基金管理人坚持制度先行，通过制定或修订各项投资管理制度，为业务的开展提供了科学规范的制度依据。

事中，管控措施不断完善。通过配置投资交易系统风控参数、加强事中流程审核等，有效保障投资交易行为合规。同时，通过对基金日常流动性、投资组合风险敞口等进行监控、分析、提示，完善日常投资合规风险监控体系。

事后，风险跟踪提示机制持续优化。通过对投资范围、投资限制、公平交易、异常交易情况等的跟踪、分析和提示，有效落实法律法规、基金合同及公司内部制度的各项要求。

3、加强稽核内审工作

通过开展日常风险排查，以及对重点业务开展专项稽核检查，尽早发现业务中存在的合规问题和风险隐患，并采取防范措施，督促责任部门落实整改；对风险事件和差错事件开展稽核审查，加强问责力度，促进业务合法合规开展；实施关键岗位离任审查，督促人员勤勉尽责、合规展业；配合监管检查与会计师事务所审计工作，通过问题反馈、实施整改，进一步完善公司内部控制管理机制。

通过上述工作，本报告期内，本基金管理人所管理的基金能够合法合规开展投资运作。本基金管理人将规范运作基金资产，加强风险控制，持续提高监察稽核工作的科学性和有效性，充分保障基金份额持有人的合法权益。

4.7 管理人对报告期内基金估值程序等事项的说明

报告期内，本基金管理人严格遵守《企业会计准则》、《证券投资基金会计核算业务指引》以及中国证券监督管理委员会颁布的《中国证监会关于证券投资基金估值业务的指导意见》等相关规定和基金合同的约定。对于特定品种或者投资品种相同，但具有不同特征的，若协会有特定调整估值方法的通知的，例如《证券投资基金投资流通受限股票估值指引（试行）》，应参照协会通知执行。

报告期内，公司制定了证券投资基金的估值政策和程序，并由投资研究部、固定收益部、集中交易室、基金营运部、风险管理及合规稽核人员、基金经理等组成了估值委员会，负责研究、指导基金估值业务。估值委员会成员均为公司各部门人员，均具有基金从业资格、专业胜任能力和相关工作经验，且之间不存在任何重大利益冲突。基金经理作为公司估值委员会的成员，不介入基金日常估值业务但应参加估值小组会议，可以提议测算某一投资品种的估值调整影响，并有权表决有关议案但仅享有一票表决权，从而将其影响程度进行适当限制，保证基金估值的公平、合理，保持估值政策和程序的一贯性。

日常估值由本基金管理人同本基金托管人一同进行，基金份额净值由本基金管理人完成估值后，经本基金托管人复核无误后由本基金管理人对外公布。月末、年中和年末估值复核与基金会计账务的核对同时进行。

4.8 管理人对报告期内基金利润分配情况的说明

本基金《基金合同》约定：本基金收益分配方式分两种：现金分红与红利再投资，投资者可选择现金红利或将现金红利自动转为基金份额进行再投资；若投资者不选择，本基金默认为的收益分配方式是现金分红。

本基金本报告期内未进行收益分配。

4.9 报告期内管理人对本基金持有人数或基金资产净值预警情形的说明

无。

§ 5 托管人报告

5.1 报告期内本基金托管人遵规守信情况声明

本报告期内，上海浦东发展银行股份有限公司（以下简称“本托管人”）在对汇添富稳

健增益一年持有期混合型证券投资基金的托管过程中，严格遵守《中华人民共和国证券投资基金法》及其他有关法律法规、基金合同、托管协议的规定，不存在损害基金份额持有人利益的行为，完全尽职尽责地履行了基金托管人应尽的义务。

5.2 托管人对报告期内本基金投资运作遵规守信、净值计算、利润分配等情况的说明

本报告期内，本托管人依照《中华人民共和国证券投资基金法》及其他有关法律法规、基金合同、托管协议的规定，对汇添富稳健增益一年持有期混合型证券投资基金的投资运作进行了监督，对基金资产净值的计算、基金份额申购赎回价格的计算、基金费用开支以及利润分配等方面进行了认真的复核，未发现基金管理人存在损害基金份额持有人利益的行为。

5.3 托管人对本年度报告中财务信息等内容的真实、准确和完整发表意见

本报告期内，由汇添富基金管理股份有限公司编制本托管人复核的本报告中的财务指标、净值表现、收益分配情况、财务会计报告（注：财务会计报告中的“金融工具风险及管理”部分未在托管人复核范围内）、投资组合报告等内容真实、准确、完整。

§ 6 审计报告

6.1 审计报告的基本信息

财务报表是否经过审计	是
审计意见类型	标准无保留意见
审计报告编号	安永华明（2022）审字第 60466941_B154 号

6.2 审计报告的基本内容

审计报告标题	审计报告
审计报告收件人	汇添富稳健增益一年持有期混合型证券投资基金全体基金份额持有人
审计意见	我们审计了汇添富稳健增益一年持有期混合型证券投资基金的财务报表，包括 2021 年 12 月 31 日的资产负债表，2021 年度的利润表、所有者权益（基金净值）变动表以及相关财务报表附注。 我们认为，后附的汇添富稳健增益一年持有期混合型证券投资基金的财务报表在所有重大方面按照企业会计准则的规定编制，公允反映了汇添富稳健增益一年持有期混合型证券投资基金 2021 年 12 月 31 日的财务状况以及 2021 年度的经营成果和净值变动情况。
形成审计意见的基础	我们按照中国注册会计师审计准则的规定执行了审计工作。审计报告的“注册会计师对财务报表审计的责任”部分进一步阐

	<p>述了我们在这些准则下的责任。按照中国注册会计师职业道德守则，我们独立于汇添富稳健增益一年持有期混合型证券投资基金，并履行了职业道德方面的其他责任。我们相信，我们获取的审计证据是充分、适当的，为发表审计意见提供了基础。</p>
强调事项	不适用
其他事项	不适用
其他信息	<p>汇添富稳健增益一年持有期混合型证券投资基金管理层对其他信息负责。其他信息包括年度报告中涵盖的信息，但不包括财务报表和我们的审计报告。</p> <p>我们对财务报表发表的审计意见不涵盖其他信息，我们也不对其他信息发表任何形式的鉴证结论。结合我们对财务报表的审计，我们的责任是阅读其他信息，在此过程中，考虑其他信息是否与财务报表或我们在审计过程中了解到的情况存在重大不一致或者似乎存在重大错报。</p> <p>基于我们已执行的工作，如果我们确定其他信息存在重大错报，我们应当报告该事实。在这方面，我们无任何事项需要报告。</p>
管理层和治理层对财务报表的责任	<p>管理层负责按照企业会计准则的规定编制财务报表，使其实现公允反映，并设计、执行和维护必要的内部控制，以使财务报表不存在由于舞弊或错误导致的重大错报。</p> <p>在编制财务报表时，管理层负责评估汇添富稳健增益一年持有期混合型证券投资基金的持续经营能力，披露与持续经营相关的事项（如适用），并运用持续经营假设，除非计划进行清算、终止运营或别无其他现实的选择。</p> <p>治理层负责监督汇添富稳健增益一年持有期混合型证券投资基金的财务报告过程。</p>
注册会计师对财务报表审计的责任	<p>我们的目标是对财务报表整体是否不存在由于舞弊或错误导致的重大错报获取合理保证，并出具包含审计意见的审计报告。合理保证是高水平的保证，但并不能保证按照审计准则执行的审计在某一重大错报存在时总能发现。错报可能由于舞弊或错误导致，如果合理预期错报单独或汇总起来可能影响财务报表使用者依据财务报表作出的经济决策，则通常认为错报是重大的。在按照审计准则执行审计工作的过程中，我们运用职业判断，并保持职业怀疑。同时，我们也执行以下工作：</p> <p>(1) 识别和评估由于舞弊或错误导致的财务报表重大错报风险，设计和实施审计程序以应对这些风险，并获取充分、适当的审计证据，作为发表审计意见的基础。由于舞弊可能涉及串通、伪造、故意遗漏、虚假陈述或凌驾于内部控制之上，未能发现由于舞弊导致的重大错报的风险高于未能发现由于错误导致的重大错报的风险。</p> <p>(2) 了解与审计相关的内部控制，以设计恰当的审计程序，但目的并非对内部控制的有效性发表意见。</p> <p>(3) 评价管理层选用会计政策的恰当性和作出会计估计及相关披露的合理性。</p> <p>(4) 对管理层使用持续经营假设的恰当性得出结论。同时，根据</p>

	<p>获取的审计证据，就可能导致对汇添富稳健增益一年持有期混合型证券投资基金持续经营能力产生重大疑虑的事项或情况是否存在重大不确定性得出结论。如果我们得出结论认为存在重大不确定性，审计准则要求我们在审计报告中提请报表使用者注意财务报表中的相关披露；如果披露不充分，我们应当发表非无保留意见。我们的结论基于截至审计报告日可获得的信息。然而，未来的事项或情况可能导致汇添富稳健增益一年持有期混合型证券投资基金不能持续经营。</p> <p>(5) 评价财务报表的总体列报（包括披露）、结构和内容，并评价财务报表是否公允反映相关交易和事项。</p> <p>我们与治理层就计划的审计范围、时间安排和重大审计发现等事项进行沟通，包括沟通我们在审计中识别出的值得关注的内部控制缺陷。</p>
会计师事务所的名称	安永华明会计师事务所（特殊普通合伙）
注册会计师的姓名	许培菁 韩云
会计师事务所的地址	北京市东城区东长安街 1 号东方广场安永大楼 16 层
审计报告日期	2022 年 03 月 29 日

§ 7 年度财务报表

7.1 资产负债表

会计主体：汇添富稳健增益一年持有期混合型证券投资基金

报告截止日：2021 年 12 月 31 日

单位：人民币元

资产	附注号	本期末 2021 年 12 月 31 日	上年度末 2020 年 12 月 31 日
资产：			
银行存款	7.4.7.1	18,414,413.91	11,654,964.05
结算备付金		8,791,149.27	116,619,502.71
存出保证金		258,235.52	384,019.74
交易性金融资产	7.4.7.2	1,274,752,240.71	4,033,465,526.94
其中：股票投资		250,444,840.71	320,135,607.75
基金投资		-	-
债券投资		1,024,307,400.00	3,259,680,200.00
资产支持证券投资		-	453,649,719.19
贵金属投资		-	-
衍生金融资产	7.4.7.3	-	-
买入返售金融资产	7.4.7.4	270,000,000.00	-
应收证券清算款		10,029,946.42	750,344.52
应收利息	7.4.7.5	12,696,363.15	68,170,159.20
应收股利		-	-

应收申购款		112,356.44	21,332.91
递延所得税资产		-	-
其他资产	7.4.7.6	-	-
资产总计		1,595,054,705.42	4,231,065,850.07
负债和所有者权益	附注号	本期末 2021年12月31日	上年度末 2020年12月31日
负债:			
短期借款		-	-
交易性金融负债		-	-
衍生金融负债	7.4.7.3	-	-
卖出回购金融资产款		-	977,600,000.00
应付证券清算款		5,075,657.06	6,696,187.02
应付赎回款		316,895.66	-
应付管理人报酬		823,872.91	1,636,379.32
应付托管费		137,312.17	272,729.90
应付销售服务费		39.92	-
应付交易费用	7.4.7.7	424,156.81	430,942.14
应交税费		71,762.38	426,531.45
应付利息		-	-360,558.87
应付利润		-	-
递延所得税负债		-	-
其他负债	7.4.7.8	210,000.00	150,000.00
负债合计		7,059,696.91	986,852,210.96
所有者权益:			
实收基金	7.4.7.9	1,542,752,627.42	3,138,959,386.18
未分配利润	7.4.7.10	45,242,381.09	105,254,252.93
所有者权益合计		1,587,995,008.51	3,244,213,639.11
负债和所有者权益总计		1,595,054,705.42	4,231,065,850.07

注：1、报告截止日 2021 年 12 月 31 日，基金份额总额 1,542,752,627.42 份。本基金下属 A 类基金份额净值 1.0293 元，基金份额总额 1,542,524,143.72 份；本基金下属 C 类基金份额净值 1.0277 元，基金份额总额 228,483.70 份。

2、本基金合同生效日为 2020 年 05 月 22 日，上年度实际可比期间为 2020 年 05 月 22 日至 2020 年 12 月 31 日，特此说明。

7.2 利润表

会计主体：汇添富稳健增益一年持有期混合型证券投资基金

本报告期：2021 年 01 月 01 日至 2021 年 12 月 31 日

单位：人民币元

项目	附注号	本期 2021年01月01日	上年度可比期间 2020年05月22
----	-----	-------------------	-----------------------

		至 2021 年 12 月 31 日	日（基金合同生效日）至 2020 年 12 月 31 日
一、收入		45,481,235.24	136,150,896.60
1. 利息收入		99,482,364.89	95,137,962.85
其中：存款利息收入	7.4.7.11	2,234,745.76	1,440,485.87
债券利息收入		81,002,488.35	82,488,372.03
资产支持证券利息收入		11,654,373.27	9,937,417.90
买入返售金融资产收入		4,590,757.51	1,271,687.05
证券出借利息收入		-	-
其他利息收入		-	-
2. 投资收益（损失以“-”填列）		-62,980,282.59	55,577,585.14
其中：股票投资收益	7.4.7.12	39,746,423.13	64,381,543.85
基金投资收益	7.4.7.13	-	-
债券投资收益	7.4.7.14	-102,563,888.81	-9,590,404.20
资产支持证券投资收益	7.4.7.14.2	-1,353,390.16	-4,653.97
贵金属投资收益	7.4.7.15	-	-
衍生工具收益	7.4.7.16	-	-
股利收益	7.4.7.17	1,190,573.25	791,099.46
3. 公允价值变动收益（损失以“-”号填列）	7.4.7.18	8,979,152.94	-14,564,651.39
4. 汇兑收益（损失以“-”号填列）		-	-
5. 其他收入（损失以“-”号填列）	7.4.7.19	-	-
减：二、费用		29,037,191.14	31,163,129.94
1. 管理人报酬	7.4.10.2.1	16,192,722.51	11,639,583.06
2. 托管费	7.4.10.2.2	2,698,787.06	1,939,930.48
3. 销售服务费		259.51	-
4. 交易费用	7.4.7.20	4,583,041.02	2,106,127.76
5. 利息支出		5,021,287.05	14,988,611.72
其中：卖出回购金融资产支出		5,021,287.05	14,988,611.72
6. 税金及附加		271,440.03	316,792.63
7. 其他费用	7.4.7.21	269,653.96	172,084.29
三、利润总额（亏损总额以“-”号填列）		16,444,044.10	104,987,766.66
减：所得税费用		-	-
四、净利润（净亏损以“-”号填列）		16,444,044.10	104,987,766.66

7.3 所有者权益（基金净值）变动表

会计主体：汇添富稳健增益一年持有期混合型证券投资基金

本报告期：2021 年 01 月 01 日至 2021 年 12 月 31 日

单位：人民币元

项目	本期 2021 年 01 月 01 日至 2021 年 12 月 31 日		
	实收基金	未分配利润	所有者权益合计
一、期初所有者权益(基金净值)	3,138,959,386.18	105,254,252.93	3,244,213,639.11
二、本期经营活动产生的基金净值变动数(本期利润)	-	16,444,044.10	16,444,044.10
三、本期基金份额交易产生的基金净值变动数(净值减少以“-”号填列)	-1,596,206,758.76	-76,455,915.94	-1,672,662,674.70
其中：1. 基金申购款	1,084,819,729.62	48,035,286.35	1,132,855,015.97
2. 基金赎回款	-2,681,026,488.38	-124,491,202.29	-2,805,517,690.67
四、本期向基金份额持有人分配利润产生的基金净值变动(净值减少以“-”号填列)	-	-	-
五、期末所有者权益(基金净值)	1,542,752,627.42	45,242,381.09	1,587,995,008.51
项目	上年度可比期间 2020 年 05 月 22 日(基金合同生效日)至 2020 年 12 月 31 日		
	实收基金	未分配利润	所有者权益合计
一、期初所有者权益(基金净值)	3,123,638,969.35	-	3,123,638,969.35
二、本期经营活动产生的基金净值变动数(本期利润)	-	104,987,766.66	104,987,766.66
三、本期基金份额交易产生的基金净值变动数(净值减少以“-”号填列)	15,320,416.83	266,486.27	15,586,903.10
其中：1. 基金申	15,320,416.83	266,486.27	15,586,903.10

购款			
2. 基金赎回款	-	-	-
四、本期向基金份额持有人分配利润产生的基金净值变动（净值减少以“-”号填列）	-	-	-
五、期末所有者权益（基金净值）	3,138,959,386.18	105,254,252.93	3,244,213,639.11

报表附注为财务报表的组成部分。

本报告 7.1 至 7.4 财务报表由下列负责人签署：

<u>张晖</u>	<u>李骁</u>	<u>雷青松</u>
基金管理人负责人	主管会计工作负责人	会计机构负责人

7.4 报表附注

7.4.1 基金基本情况

汇添富稳健增益一年持有期混合型证券投资基金（以下简称“本基金”），系经中国证券监督管理委员会（以下简称“中国证监会”）[2020]846 号文《关于准予汇添富稳健增益一年持有期混合型证券投资基金注册的批复》准予注册，由汇添富基金管理股份有限公司于 2020 年 5 月 12 日至 2020 年 5 月 18 日止期间向社会公开募集，募集期结束经安永华明会计师事务所（特殊普通合伙）验证并出具安永华明（2020）验字第 60466941_B26 号验资报告后，向中国证监会报送基金备案材料。基金合同于 2020 年 5 月 22 日生效。本基金为契约型开放式，存续期限不定。设立时募集的扣除认购费后的实收基金（本金）为人民币 3,122,952,478.63 元，在募集期间产生的利息为人民币 686,490.72 元，以上实收基金（本息）合计为人民币 3,123,638,969.35 元，折合 3,123,638,969.35 份基金份额。本基金的基金管理人与注册登记机构均为汇添富基金管理股份有限公司，基金托管人为上海浦东发展银行股份有限公司。

自 2021 年 4 月 6 日起，本基金增设 C 类份额类别，原基金份额变更为 A 类基金份额，基金注册登记机构为汇添富基金管理股份有限公司。

本基金的投资范围为具有良好流动性的金融工具，包括国内依法发行上市的股票（含中小板、创业板及其他经中国证监会允许上市的股票）、存托凭证、港股通标的股票、债券（包

括国债、央行票据、金融债券、企业债券、公司债券、中期票据、短期融资券、超短期融资券、次级债券、政府支持债券、政府支持机构债券、地方政府债券、可交换债券、可转换债券（含分离交易可转债）及其他经中国证监会允许投资的债券）、资产支持证券、债券回购、同业存单、银行存款（包含协议存款、定期存款及其他银行存款）、货币市场工具、股指期货、股票期权、国债期货以及法律法规或中国证监会允许基金投资的其他金融工具（但须符合中国证监会相关规定）。本基金还可根据法律法规参与融资。本基金在严格控制风险和保持资产流动性的基础上，通过积极主动的管理，追求基金资产的长期稳定回报。本基金的业绩比较基准为：沪深 300 指数收益率×15%+恒生指数收益率（经汇率调整）×5%+中债综合指数收益率×80%。

7.4.2 会计报表的编制基础

本财务报表系按照财政部颁布的《企业会计准则—基本准则》以及其后颁布及修订的具体会计准则、应用指南、解释以及其他相关规定（以下合称“企业会计准则”）编制，同时，对于在具体会计核算和信息披露方面，也参考了中国证券投资基金业协会修订并发布的《证券投资基金会计核算业务指引》、中国证监会制定的《中国证监会关于证券投资基金估值业务的指导意见》、《公开募集证券投资基金信息披露管理办法》、《证券投资基金信息披露内容与格式准则》第 2 号《年度报告的内容与格式》、《证券投资基金信息披露编报规则》第 3 号《会计报表附注的编制及披露》、《证券投资基金信息披露 XBRL 模板第 3 号〈年度报告和中期报告〉》、其他中国证监会及中国证券投资基金业协会颁布的相关规定。

本财务报表以本基金持续经营为基础列报。

7.4.3 遵循企业会计准则及其他有关规定的声明

本财务报表符合企业会计准则的要求，真实、完整地反映了本基金于 2021 年 12 月 31 日的财务状况以及 2021 年 01 月 01 日至 2021 年 12 月 31 日的经营成果和净值变动情况。

7.4.4 重要会计政策和会计估计

本基金财务报表所载财务信息依照企业会计准则、《证券投资基金会计核算业务指引》和其他相关规定所厘定的主要会计政策和会计估计编制。

7.4.4.1 会计年度

本基金会计年度采用公历年度，即每年自 1 月 1 日起至 12 月 31 日止。

7.4.4.2 记账本位币

本基金记账本位币和编制本财务报表所采用的货币均为人民币。除有特别说明外，均以人民币元为单位表示。

7.4.4.3 金融资产和金融负债的分类

金融工具是指形成本基金的金融资产(或负债),并形成其他单位的金融负债(或资产)或权益工具的合同。

(1) 金融资产分类

本基金的金融资产于初始确认时分为以下两类:以公允价值计量且其变动计入当期损益的金融资产、贷款和应收款项;

本基金持有的以公允价值计量且其变动计入当期损益的金融资产主要包括股票投资、债券投资及资产支持证券等;

(2) 金融负债分类

本基金的金融负债于初始确认时归类为以公允价值计量且其变动计入当期损益的金融负债和其他金融负债。本基金目前持有的金融负债划分为其他金融负债。

7.4.4.4 金融资产和金融负债的初始确认、后续计量和终止确认

本基金于成为金融工具合同的一方时确认一项金融资产或金融负债。

划分为以公允价值计量且其变动计入当期损益的金融资产的股票、债券和资产支持证券,按照取得时的公允价值作为初始确认金额,相关的交易费用在发生时计入当期损益;

在持有以公允价值计量且其变动计入当期损益的金融资产期间取得的利息或现金股利,应当确认为当期收益。每日,本基金将以公允价值计量且其变动计入当期损益的金融资产或金融负债的公允价值变动计入当期损益;

处置该金融资产或金融负债时,其公允价值与初始入账金额之间的差额应确认为投资收益,同时调整公允价值变动收益;

当收取该金融资产现金流量的合同权利终止,或该收取金融资产现金流量的权利已转移,且符合金融资产转移的终止确认条件的,金融资产将终止确认;

当金融负债的现时义务全部或部分已经解除的,该金融负债或其一部分将终止确认;

本基金已将金融资产所有权上几乎所有的风险和报酬转移给转入方的,终止确认该金融资产;保留了金融资产所有权上几乎所有的风险和报酬的,不终止确认该金融资产;本基金既没有转移也没有保留金融资产所有权上几乎所有的风险和报酬的,分别下列情况处理:放弃了对该金融资产控制的,终止确认该金融资产并确认产生的资产和负债;未放弃对该金融资产控制的,按照其继续涉入所转移金融资产的程度确认有关金融资产,并相应确认有关负债。

本基金主要金融工具的成本计价方法具体如下:

(1) 股票投资

买入股票于成交日确认为股票投资，股票投资成本按成交日应支付的全部价款扣除交易费用入账；

卖出股票于成交日确认股票投资收益，卖出股票的成本按移动加权平均法于成交日结转；

(2) 债券投资

买入债券于成交日确认为债券投资。债券投资成本按成交日应支付的全部价款扣除交易费用入账，其中所包含的债券应收利息单独核算，不构成债券投资成本；

买入零息债券视同到期一次性还本付息的附息债券，根据其发行价、到期价和发行期限按直线法推算内含票面利率后，按上述会计处理方法核算；

卖出债券于成交日确认债券投资收益，卖出债券的成本按移动加权平均法结转；

(3) 权证投资

买入权证于成交日确认为权证投资。权证投资成本按成交日应支付的全部价款扣除交易费用后入账；

卖出权证于成交日确认衍生工具投资收益，卖出权证的成本按移动加权平均法于成交日结转；

(4) 股指/国债期货投资

买入或卖出股指/国债期货投资于成交日确认为股指/国债期货投资。股指/国债期货初始合约价值按成交金额确认；

股指/国债期货平仓于成交日确认衍生工具投资收益，股指/国债期货的初始合约价值按移动加权平均法于成交日结转；

(5) 分离交易可转债

申购新发行的分离交易可转债于获得日，按可分离权证公允价值占分离交易可转债全部公允价值的比例将购买分离交易可转债实际支付全部价款的一部分确认为权证投资成本，按实际支付的全部价款扣减可分离权证确定的成本确认债券成本；

上市后，上市流通的债券和权证分别按上述(2)、(3)中相关原则进行计算；

(6) 回购协议

本基金持有的回购协议（封闭式回购），以成本列示，按实际利率（当实际利率与合同利率差异较小时，也可以用合同利率）在实际持有期间内逐日计提利息。

7.4.4.5 金融资产和金融负债的估值原则

公允价值，是指市场参与者在计量日发生的有序交易中，出售一项资产所能收到或者转

移一项负债所需支付的价格。本基金以公允价值计量相关资产或负债，假定出售资产或者转移负债的有序交易在相关资产或负债的主要市场进行；不存在主要市场的，本基金假定该交易在相关资产或负债的最有利市场进行。主要市场（或最有利市场）是本基金在计量日能够进入的交易市场。本基金采用市场参与者在对该资产或负债定价时为实现其经济利益最大化所使用的假设。

在财务报表中以公允价值计量或披露的资产和负债，根据对公允价值计量整体而言具有重要意义的最小层次输入值，确定所属的公允价值层次：第一层次输入值，在计量日能够取得的相同资产或负债在活跃市场上未经调整的报价；第二层次输入值，除第一层次输入值外相关资产或负债直接或间接可观察的输入值；第三层次输入值，相关资产或负债的不可观察输入值。

每个资产负债表日，本基金对在财务报表中确认的持续以公允价值计量的资产和负债进行重新评估，以确定是否在公允价值计量层次之间发生转换。

本基金持有的金融工具按如下原则确定公允价值并进行估值：

(1) 存在活跃市场的金融工具，按照估值日能够取得的相同资产或负债在活跃市场上未经调整的报价作为公允价值；估值日无报价且最近交易日后未发生影响公允价值计量的重大事件的，应采用最近交易日的报价确定公允价值。有充足证据表明估值日或最近交易日的报价不能真实反映公允价值的，应对报价进行调整，确定公允价值。

与上述投资品种相同，但具有不同特征的，应以相同资产或负债的公允价值为基础，并在估值技术中考虑不同特征因素的影响。特征是指对资产出售或使用的限制等，如果该限制是针对资产持有者的，那么在估值技术中不应将该限制作为特征考虑。此外，基金管理人不应考虑因大量持有相关资产或负债所产生的溢价或折价；

(2) 不存在活跃市场的金融工具，应采用在当前情况下适用并且有足够可利用数据和其他信息支持的估值技术确定公允价值。采用估值技术确定公允价值时，应优先使用可观察输入值，只有在无法取得相关资产或负债可观察输入值或取得不切实可行的情况下，才使用不可观察输入值；

(3) 如有确凿证据表明按上述方法进行估值不能客观反映其公允价值的，基金管理人可根据具体情况与基金托管人商定后，按最能反映公允价值的方法估值；

(4) 如有新增事项，按国家最新规定估值。

7.4.4.6 金融资产和金融负债的抵销

当本基金具有抵销已确认金融资产和金融负债的法定权利，且该种法定权利现在是可执

行的，同时本基金计划以净额结算或同时变现该金融资产和清偿该金融负债时，金融资产和金融负债以相互抵销后的金额在资产负债表内列示。除此以外，金融资产和金融负债在资产负债表内分别列示，不予相互抵销。

7.4.4.7 实收基金

实收基金为对外发行的基金份额总额所对应的金额。由于申购和赎回引起的实收基金变动分别于基金申购确认日及基金赎回确认日确认。上述申购和赎回分别包括基金转换所引起的转入基金的实收基金增加和转出基金的实收基金减少。

7.4.4.8 损益平准金

损益平准金包括已实现损益平准金和未实现损益平准金。已实现损益平准金指在申购或赎回基金份额时，申购或赎回款项中包含的按累计未分配的已实现收益/（损失）占基金净值比例计算的金额。未实现损益平准金指在申购或赎回基金份额时，申购或赎回款项中包含的按累计未实现利得/（损失）占基金净值比例计算的金额。损益平准金于基金申购确认日或基金赎回确认日确认。

未实现损益平准金与已实现损益平准金均在“损益平准金”科目中核算，并于期末全额转入“未分配利润/（累计亏损）”。

7.4.4.9 收入/（损失）的确认和计量

(1) 存款利息收入按存款的本金与适用的利率逐日计提的金额入账。若提前支取定期存款，按协议规定的利率及持有期重新计算存款利息收入，并根据提前支取所实际收到的利息收入与账面已确认的利息收入的差额确认利息损失，列入利息收入减项，存款利息收入以净额列示；

(2) 债券利息收入按债券票面价值与票面利率或内含票面利率计算的金额扣除应由债券发行企业代扣代缴的个人所得税后的净额确认，在债券实际持有期内逐日计提；

(3) 资产支持证券利息收入按证券票面价值与票面利率计算的金额，扣除应由资产支持证券发行企业代扣代缴的个人所得税后的净额确认，在证券实际持有期内逐日计提；

(4) 转融通证券出借业务利息收入按出借起始日证券账面价值及出借费率计算的金额，在转融通证券实际出借期间内逐日计提。因借入人未能按期归还产生的罚息，实际发生时计入转融通证券出借业务利息收入；

(5) 买入返售金融资产收入，按买入返售金融资产的成本及实际利率（当实际利率与合同利率差异较小时，也可以用合同利率），在回购期内逐日计提；

(6) 股票投资收益/（损失）于卖出股票成交日确认，并按卖出股票成交金额与其成本的

差额入账；

(7) 债券投资收益/（损失）于成交日确认，并按成交总额与其成本、应收利息的差额入账；

(8) 资产支持证券投资收益/（损失）于成交日确认，并按成交总额与其成本、应收利息的差额入账；

(9) 股指/国债期货投资收益/（损失）于平仓日确认，并按平仓成交金额与其初始合约价值的差额入账；

(10) 权证收益/（损失）于卖出权证成交日确认，并按卖出权证成交金额与其成本的差额入账；

(11) 股利收益于除息日确认，并按上市公司宣告的分红派息比例计算的金额扣除应由上市公司代扣代缴的个人所得税后的净额入账；

(12) 公允价值变动收益/（损失）系本基金持有的以公允价值计量且其变动计入当期损益的金融资产、以公允价值计量且其变动计入当期损益的金融负债等公允价值变动形成的应计入当期损益的利得或损失；

(13) 其他收入在经济利益很可能流入从而导致资产增加或者负债减少、且经济利益的流入额能够可靠计量时确认。

7.4.4.10 费用的确认和计量

本基金的管理人报酬、托管费和销售服务费等费用在费用涵盖期间按基金合同或相关公告约定的费率和计算方法逐日确认。

其他金融负债在持有期间确认的利息支出按实际利率法计算，实际利率法与直线法差异较小的则按直线法计算。

7.4.4.11 基金的收益分配政策

(1) 本基金收益分配方式分两种：现金分红与红利再投资，投资者可选择现金红利或将现金红利自动转为相应类别的基金份额进行再投资，基金份额持有人可对 A 类基金份额、C 类基金份额分别选择不同的分红方式；若投资者不选择，本基金默认的收益分配方式是现金分红；

(2) 基金收益分配后基金份额净值不能低于面值，即基金收益分配基准日的各类基金份额净值减去每单位该类基金份额收益分配金额后不能低于面值；

(3) 同一类别内每一基金份额享有同等分配权；

(4) 法律法规或监管机关另有规定的，从其规定。

7.4.4.12 外币交易

外币交易按交易发生日的即期汇率将外币金额折算为人民币金额。

外币货币性项目，于估值日采用估值日的即期汇率折算为人民币，所产生的折算差额直接计入汇兑损益科目。以公允价值计量的外币非货币性项目，于估值日采用估值日的即期汇率折算为人民币，与所产生的折算差额直接计入公允价值变动损益科目。

7.4.5 会计政策和会计估计变更以及差错更正的说明

7.4.5.1 会计政策变更的说明

本基金本报告期无会计政策变更。

7.4.5.2 会计估计变更的说明

本基金本报告期无会计估计变更。

7.4.5.3 差错更正的说明

本基金本报告期无重大会计差错的内容和更正金额。

7.4.6 税项

7.4.6.1 印花税

经国务院批准，财政部、国家税务总局研究决定，自 2008 年 4 月 24 日起，调整证券（股票）交易印花税税率，由原先的 3% 调整为 1%；

经国务院批准，财政部、国家税务总局研究决定，自 2008 年 9 月 19 日起，调整由出让方按证券（股票）交易印花税税率缴纳印花税，受让方不再征收，税率不变；

根据财政部、国家税务总局财税[2005]103 号文《关于股权分置试点改革有关税收政策问题的通知》的规定，股权分置改革过程中因非流通股股东向流通股股东支付对价而发生的股权转让，暂免征收印花税。

7.4.6.2 增值税

根据财政部、国家税务总局财税[2016]36 号文《关于全面推开营业税改增值税试点的通知》的规定，经国务院批准，自 2016 年 5 月 1 日起在全国范围内全面推开营业税改征增值税试点，金融业纳入试点范围，由缴纳营业税改为缴纳增值税。对证券投资基金（封闭式证券投资基金，开放式证券投资基金）管理人运用基金买卖股票、债券的转让收入免征增值税；国债、地方政府债利息收入以及金融同业往来利息收入免征增值税；存款利息收入不征收增值税；

根据财政部、国家税务总局财税[2016]46 号文《关于进一步明确全面推开营改增试点金融业有关政策的通知》的规定，金融机构开展的质押式买入返售金融商品业务及持有政策

性金融债券取得的利息收入属于金融同业往来利息收入；

根据财政部、国家税务总局财税[2016]70 号文《关于金融机构同业往来等增值税政策的补充通知》的规定，金融机构开展的买断式买入返售金融商品业务、同业存款、同业存单以及持有金融债券取得的利息收入属于金融同业往来利息收入；

根据财政部、国家税务总局财税[2016]140 号文《关于明确金融、房地产开发、教育辅助服务等增值税政策的通知》的规定，资管产品运营过程中发生的增值税应税行为，以资管产品管理人为增值税纳税人；

根据财政部、国家税务总局财税[2017]56 号文《关于资管产品增值税有关问题的通知》的规定，自 2018 年 1 月 1 日起，本基金的基金管理人运营本基金过程中发生的增值税应税行为，暂适用简易计税方法，按照 3%的征收率缴纳增值税。对本基金在 2018 年 1 月 1 日前运营过程中发生的增值税应税行为，未缴纳增值税的，不再缴纳；已缴纳增值税的，已纳税额从本基金的基金管理人以后月份的增值税应纳税额中抵减。

7.4.6.3 城市维护建设税、教育费附加、地方教育附加

根据《中华人民共和国城市维护建设税暂行条例（2011 年修订）》、《征收教育费附加的暂行规定（2011 年修订）》及相关地方教育附加的征收规定，凡缴纳消费税、增值税、营业税的单位和个人，都应当依照规定缴纳城市维护建设税、教育费附加（除按照相关规定缴纳农村教育事业费附加的单位外）及地方教育费附加。

7.4.6.4 企业所得税

根据财政部、国家税务总局财税[2004]78 号文《关于证券投资基金税收政策的通知》的规定，自 2004 年 1 月 1 日起，对证券投资基金（封闭式证券投资基金，开放式证券投资基金）管理人运用基金买卖股票、债券的差价收入，继续免征企业所得税；

根据财政部、国家税务总局财税[2005]103 号文《关于股权分置试点改革有关税收政策问题的通知》的规定，股权分置改革中非流通股股东通过对价方式向流通股股东支付的股份、现金等收入，暂免征收流通股股东应缴纳的企业所得税；

根据财政部、国家税务总局财税[2008]1 号文《关于企业所得税若干优惠政策的通知》的规定，对证券投资基金从证券市场中取得的收入，包括买卖股票、债券的差价收入，股权的股息、红利收入，债券的利息收入及其他收入，暂不征收企业所得税。

7.4.6.5 个人所得税

根据财政部、国家税务总局财税[2005]103 号文《关于股权分置试点改革有关税收政策问题的通知》的规定，股权分置改革中非流通股股东通过对价方式向流通股股东支付的股份、

现金等收入，暂免征收流通股股东应缴纳的个人所得税；

根据财政部、国家税务总局财税[2008]132 号文《财政部、国家税务总局关于储蓄存款利息所得有关个人所得税政策的通知》的规定，自 2008 年 10 月 9 日起，对储蓄存款利息所得暂免征收个人所得税；

根据财政部、国家税务总局、中国证监会财税[2012]85 号文《关于实施上市公司股息红利差别化个人所得税政策有关问题的通知》的规定，自 2013 年 1 月 1 日起，证券投资基金从公开发行和转让市场取得的上市公司股票，持股期限在 1 个月以内（含 1 个月）的，其股息红利所得全额计入应纳税所得额；持股期限在 1 个月以上至 1 年（含 1 年）的，暂减按 50% 计入应纳税所得额；持股期限超过 1 年的，暂减按 25% 计入应纳税所得额。上述所得统一适用 20% 的税率计征个人所得税；

根据财政部、国家税务总局、中国证监会财税[2015]101 号文《关于上市公司股息红利差别化个人所得税政策有关问题的通知》的规定，自 2015 年 9 月 8 日起，证券投资基金从公开发行和转让市场取得的上市公司股票，持股期限超过 1 年的，股息红利所得暂免征收个人所得税。

7.4.6.6 境外投资

本基金运作过程中涉及的境外投资的税项问题，根据财政部、国家税务总局、中国证监会财税[2014]81 号文《关于沪港股票市场交易互联互通机制试点有关税收政策的通知》、财税[2016]127 号文《关于深港股票市场交易互联互通机制试点有关税收政策的通知》及其他境内外相关税务法规的规定和实务操作执行。

7.4.7 重要财务报表项目的说明

7.4.7.1 银行存款

单位：人民币元

项目	本期末 2021 年 12 月 31 日	上年度末 2020 年 12 月 31 日
活期存款	18,414,413.91	11,654,964.05
定期存款	-	-
其中：存款期限 1 个月以内	-	-
存款期限 1-3 个月	-	-
存款期限 3 个月以上	-	-
其他存款	-	-
合计	18,414,413.91	11,654,964.05

7.4.7.2 交易性金融资产

单位：人民币元

项目		本期末 2021 年 12 月 31 日		
		成本	公允价值	公允价值变动
股票		257,456,349.67	250,444,840.71	-7,011,508.96
贵金属投资-金交所黄金合约		-	-	-
债券	交易所市场	184,699,765.91	184,144,400.00	-555,365.91
	银行间市场	838,181,623.58	840,163,000.00	1,981,376.42
	其他	-	-	-
	合计	1,022,881,389.49	1,024,307,400.00	1,426,010.51
资产支持证券		-	-	-
基金		-	-	-
其他		-	-	-
合计		1,280,337,739.16	1,274,752,240.71	-5,585,498.45
项目		上年度末 2020 年 12 月 31 日		
		成本	公允价值	公允价值变动
股票		284,148,788.27	320,135,607.75	35,986,819.48
贵金属投资-金交所黄金合约		-	-	-
债券	交易所市场	2,106,474,111.28	2,070,200,700.00	-36,273,411.28
	银行间市场	1,203,757,559.59	1,189,479,500.00	-14,278,059.59
	其他	-	-	-
	合计	3,310,231,670.87	3,259,680,200.00	-50,551,470.87
资产支持证券		453,649,719.19	453,649,719.19	-
基金		-	-	-
其他		-	-	-
合计		4,048,030,178.33	4,033,465,526.94	-14,564,651.39

7.4.7.3 衍生金融资产/负债

注：本基金本报告期末及上年度末均无衍生金融资产/负债余额。

7.4.7.4 买入返售金融资产

7.4.7.4.1 各项买入返售金融资产期末余额

单位：人民币元

项目	本期末 2021 年 12 月 31 日	
	账面余额	其中：买断式逆回购
交易所市场	270,000,000.00	-
银行间市场	-	-
合计	270,000,000.00	-
项目	上年度末 2020 年 12 月 31 日	
	账面余额	其中：买断式逆回购
交易所市场	-	-
银行间市场	-	-
合计	-	-

7.4.7.4.2 期末买断式逆回购交易中取得的债券

注：本基金本报告期末及上年度末均未持有买断式逆回购交易中取得的债券。

7.4.7.5 应收利息

单位：人民币元

项目	本期末 2021 年 12 月 31 日	上年度末 2020 年 12 月 31 日
应收活期存款利息	7,126.74	4,292.56
应收定期存款利息	-	-
应收其他存款利息	-	-
应收结算备付金利息	6,743.11	57,954.12
应收债券利息	12,542,394.67	59,392,062.15
应收资产支持证券利息	-	8,715,660.29
应收买入返售证券利息	139,970.81	-
应收申购款利息	-	-
应收黄金合约拆借孳息	-	-
应收出借证券利息	-	-
其他	127.82	190.08
合计	12,696,363.15	68,170,159.20

注：“其他”为应收结算保证金利息。

7.4.7.6 其他资产

注：本基金本报告期末及上年度末均无其他资产余额。

7.4.7.7 应付交易费用

单位：人民币元

项目	本期末 2021 年 12 月 31 日	上年度末 2020 年 12 月 31 日
交易所市场应付交易费用	421,406.81	429,517.14

银行间市场应付交易费用	2,750.00	1,425.00
合计	424,156.81	430,942.14

7.4.7.8 其他负债

单位：人民币元

项目	本期末 2021年12月31日	上年度末 2020年12月31日
应付券商交易单元保证金	-	-
应付赎回费	-	-
应付证券出借违约金	-	-
应付审计费	90,000.00	80,000.00
应付信息披露费	120,000.00	70,000.00
应付指数使用费	-	-
应付账户维护费	-	-
应付汇划费	-	-
应付上市费	-	-
应付持有人大会费-公证费	-	-
应付持有人大会费-律师费	-	-
其他	-	-
合计	210,000.00	150,000.00

7.4.7.9 实收基金

金额单位：人民币元

汇添富稳健增益一年持有混合 A		
项目	本期 2021 年 01 月 01 日至 2021 年 12 月 31 日	
	基金份额（份）	账面金额
上年度末	3,138,959,386.18	3,138,959,386.18
本期申购	1,084,591,245.92	1,084,591,245.92
本期赎回（以“-”号填列）	-2,681,026,488.38	-2,681,026,488.38
基金拆分/份额折算前	-	-
基金拆分/份额折算调整	-	-
本期申购	-	-
本期赎回（以“-”号填列）	-	-
本期末	1,542,524,143.72	1,542,524,143.72
汇添富稳健增益一年持有混合 C		
项目	本期 2021 年 01 月 01 日至 2021 年 12 月 31 日	

	基金份额（份）	账面金额
上年度末	-	-
本期申购	228,483.70	228,483.70
本期赎回（以“-”号填列）	-	-
基金拆分/份额折算前	-	-
基金拆分/份额折算调整	-	-
本期申购	-	-
本期赎回（以“-”号填列）	-	-
本期末	228,483.70	228,483.70

注：申购含红利再投、转换入份额，赎回含转换出份额。

7.4.7.10 未分配利润

单位：人民币元

汇添富稳健增益一年持有混合 A			
项目	已实现部分	未实现部分	未分配利润合计
上年度末	119,839,984.71	-14,585,731.78	105,254,252.93
本期利润	7,469,733.03	8,977,563.47	16,447,296.50
本期基金份额交易产生的变动数	-80,975,986.93	4,510,479.28	-76,465,507.65
其中：基金申购款	55,769,334.92	-7,743,640.28	48,025,694.64
基金赎回款	-136,745,321.85	12,254,119.56	-124,491,202.29
本期已分配利润	-	-	-
本期末	46,333,730.81	-1,097,689.03	45,236,041.78
汇添富稳健增益一年持有混合 C			
项目	已实现部分	未实现部分	未分配利润合计
上年度末	-	-	-
本期利润	-4,841.87	1,589.47	-3,252.40
本期基金份额交易产生的变动数	8,378.74	1,212.97	9,591.71
其中：基金申购款	8,378.74	1,212.97	9,591.71
基金赎回款	-	-	-
本期已分配	-	-	-

利润			
本期末	3,536.87	2,802.44	6,339.31

7.4.7.11 存款利息收入

单位：人民币元

项目	本期 2021年01月01日至2021年 12月31日	上年度可比期间 2020年05月22日（基金合 同生效日）至2020年12月 31日
活期存款利息收入	703,806.51	601,452.40
定期存款利息收入	855,000.00	-
其他存款利息收入	-	-
结算备付金利息收入	664,630.15	836,102.38
其他	11,309.10	2,931.09
合计	2,234,745.76	1,440,485.87

注：“其他”为直销申购款利息收入和结算保证金利息收入。

7.4.7.12 股票投资收益

7.4.7.12.1 股票投资收益——买卖股票差价收入

单位：人民币元

项目	本期 2021年01月01日至2021年12 月31日	上年度可比期间 2020年05月22日（基金合 同生效日）至2020年12月31日
卖出股票成交总额	1,532,759,511.57	636,933,987.23
减：卖出股票成本总额	1,493,013,088.44	572,552,443.38
买卖股票差价收入	39,746,423.13	64,381,543.85

7.4.7.13 基金投资收益

注：本基金本报告期及上年度可比期间均无基金投资收益。

7.4.7.14 债券投资收益

7.4.7.14.1 债券投资收益——买卖债券差价收入

单位：人民币元

项目	本期 2021年01月01日至2021年 12月31日	上年度可比期间 2020年05月22日（基金合 同生效日）至2020年12月 31日
卖出债券（债转股及债券到 期兑付）成交总额	5,186,329,185.24	995,814,126.67
减：卖出债券（债转股及债 券到期兑付）成本总额	5,181,786,939.57	973,767,234.38

减：应收利息总额	107,106,134.48	31,637,296.49
买卖债券差价收入	-102,563,888.81	-9,590,404.20

7.4.7.14.2 资产支持证券投资收益

单位：人民币元

项目	本期 2021年01月01日至2021 年12月31日	上年度可比期间 2020年05月22日（基金 合同生效日）至2020 年12月31日
卖出资产支持证券成交总额	487,637,564.05	5,187,427.95
减：卖出资产支持证券成本总额	473,709,546.59	5,004,653.97
减：应收利息总额	15,281,407.62	187,427.95
资产支持证券投资收益	-1,353,390.16	-4,653.97

7.4.7.15 贵金属投资收益

注：本基金本报告期及上年度可比期间均无贵金属投资收益。

7.4.7.16 衍生工具收益

7.4.7.16.1 衍生工具收益——买卖权证差价收入

注：本基金无衍生工具买卖权证差价收入。

7.4.7.16.2 衍生工具收益——其他投资收益

注：本基金无衍生工具其他投资收益。

7.4.7.17 股利收益

单位：人民币元

项目	本期 2021年01月01日至 2021年12月31日	上年度可比期间 2020年05月22日（基金 合同生效日）至2020年 12月31日
股票投资产生的股利收益	1,190,573.25	791,099.46
其中：证券出借权益补偿收入	-	-
基金投资产生的股利收益	-	-
合计	1,190,573.25	791,099.46

7.4.7.18 公允价值变动收益

单位：人民币元

项目名称	本期 2021年01月01日至2021年12 月31日	上年度可比期间 2020年05月22日（基金合同 生效日）至2020年12月31日
1. 交易性金融资产	8,979,152.94	-14,564,651.39

——股票投资	-42,998,328.44	35,986,819.48
——债券投资	51,977,481.38	-50,551,470.87
——资产支持证券投资	-	-
——基金投资	-	-
——贵金属投资	-	-
——其他	-	-
2. 衍生工具	-	-
——权证投资	-	-
——期货投资	-	-
3. 其他	-	-
减：应税金融商品公允价值变动产生的预估增值税	-	-
合计	8,979,152.94	-14,564,651.39

7.4.7.19 其他收入

注：本基金本报告期及上年度可比期间均无其他收入。

7.4.7.20 交易费用

单位：人民币元

项目	本期	上年度可比期间
	2021年01月01日至2021年12月31日	2020年05月22日（基金合同生效日）至2020年12月31日
交易所市场交易费用	4,553,691.02	2,088,690.26
银行间市场交易费用	29,350.00	17,437.50
合计	4,583,041.02	2,106,127.76

7.4.7.21 其他费用

单位：人民币元

项目	本期	上年度可比期间
	2021年01月01日至2021年12月31日	2020年05月22日（基金合同生效日）至2020年12月31日
审计费用	90,000.00	80,000.00
信息披露费	120,000.00	70,000.00
证券出借违约金	-	-
账户维护费	35,550.00	10,800.00
银行费用	24,103.96	10,884.29
指数使用费	-	-
持有人大会-公证费	-	-

持有人大会- 律师费	-	-
开户费	-	400.00
上市费	-	-
其他	-	-
合计	269,653.96	172,084.29

7.4.8 或有事项、资产负债表日后事项的说明

7.4.8.1 或有事项

截至资产负债表日，本基金无需要披露的重大或有事项。

7.4.8.2 资产负债表日后事项

截至财务报表批准日，本基金无需要披露的资产负债表日后事项。

7.4.9 关联方关系

关联方名称	与本基金的关系
汇添富基金管理股份有限公司	基金管理人, 基金销售机构, 基金注册登记机构
上海浦东发展银行股份有限公司 (“浦发银行”)	基金托管人, 基金代销机构
东方证券股份有限公司 (“东方证券”)	基金管理人的股东
上海上报资产管理有限公司	基金管理人的股东
上海菁聚金投资管理合伙企业 (有限合伙)	基金管理人的股东
东航金控有限责任公司	基金管理人的股东
汇添富资本管理有限公司	基金管理人的全资子公司
汇添富资产管理 (香港) 有限公司	基金管理人的全资子公司
汇添富资产管理 (美国) 控股有限公司	基金管理人的全资子公司
上海汇添富公益基金会	与基金管理人同一批关键管理人员
东方证券承销保荐有限公司	基金管理人的股东的全资子公司

注：以下关联交易均在正常业务范围内按一般商业条款订立。

7.4.10 本报告期及上年度可比期间的关联方交易

7.4.10.1 通过关联方交易单元进行的交易

7.4.10.1.1 股票交易

金额单位：人民币元

关联方名称	本期 2021 年 01 月 01 日至 2021 年 12 月 31 日	上年度可比期间 2020 年 05 月 22 日 (基金合同生效日) 至 2020 年 12 月
-------	---------------------------------------	--

			31 日	
	成交金额	占当期股票成交总额的比例 (%)	成交金额	占当期股票成交总额的比例 (%)
东方证券	666,466,076.20	22.43	795,383,176.24	54.05

7.4.10.1.2 债券交易

金额单位：人民币元

关联方名称	本期 2021 年 01 月 01 日至 2021 年 12 月 31 日		上年度可比期间 2020 年 05 月 22 日 (基金合同生效日) 至 2020 年 12 月 31 日	
	成交金额	占当期债券成交总额的比例 (%)	成交金额	占当期债券成交总额的比例 (%)
东方证券	1,828,668,581.72	95.12	2,185,956,882.36	100.00

7.4.10.1.3 债券回购交易

金额单位：人民币元

关联方名称	本期 2021 年 01 月 01 日至 2021 年 12 月 31 日		上年度可比期间 2020 年 05 月 22 日 (基金合同生效日) 至 2020 年 12 月 31 日	
	成交金额	占当期回购成交总额的比例 (%)	成交金额	占当期回购成交总额的比例 (%)
东方证券	16,196,100,000.00	23.01	118,841,300,000.00	82.62

7.4.10.1.4 权证交易

注：本基金本报告期及上年度可比期间均未通过关联方交易单元进行权证交易。

7.4.10.1.5 应支付关联方的佣金

金额单位：人民币元

关联方名称	本期 2021 年 01 月 01 日至 2021 年 12 月 31 日			
	当期佣金	占当期佣金总量的比例	期末应付佣金余额	占期末应付佣金总额的比例

		(%)		(%)
东方证券	604,056.80	24.83	4,625.36	1.10
关联方名称	上年度可比期间 2020 年 05 月 22 日（基金合同生效日）至 2020 年 12 月 31 日			
	当期佣金	占当期佣金总量的比例 (%)	期末应付佣金余额	占期末应付佣金总额的比例 (%)
东方证券	735,632.25	60.14	-	-

注：上述佣金按市场佣金率计算，以扣除由中国证券登记结算有限责任公司收取证管费、经手费和由券商承担的证券结算风险基金后的净额列示。该类佣金协议的服务范围还包括佣金收取方为本基金提供的证券投资研究成果和市场信息服务。

7.4.10.2 关联方报酬

7.4.10.2.1 基金管理费

单位：人民币元

项目	本期 2021 年 01 月 01 日至 2021 年 12 月 31 日	上年度可比期间 2020 年 05 月 22 日（基 金合同生效日）至 2020 年 12 月 31 日
当期发生的基金应支付的管理费	16,192,722.51	11,639,583.06
其中：支付销售机构的客户维护费	6,658,373.54	4,586,014.58

注：本基金的管理费按前一日基金资产净值的 0.6% 年费率计提。管理费的计算方法如下：

$$H = E \times 0.6\% \div \text{当年天数}$$

H 为每日应计提的基金管理费

E 为前一日的基金资产净值

基金管理费每日计提，逐日累计至每月月末，按月支付，由基金托管人根据与基金管理人核对一致的财务数据，自动在月初 5 个工作日内、按照指定的账户路径进行资金支付，基金管理人无需再出具资金划拨指令。若遇法定节假日、休息日等，支付日期顺延。费用自动扣划后，基金管理人应进行核对，如发现数据不符，及时联系基金托管人协商解决。

7.4.10.2.2 基金托管费

单位：人民币元

项目	本期 2021 年 01 月 01 日至 2021 年 12 月 31 日	上年度可比期间 2020 年 05 月 22 日（基 金合同生效日）至 2020 年 12 月 31 日
当期发生的基金应支付的托管费	2,698,787.06	1,939,930.48

注：本基金的托管费按前一日基金资产净值的 0.1% 的年费率计提。托管费的计算方法如下：

$$H = E \times 0.1\% \div \text{当年天数}$$

H 为每日应计提的基金托管费

E 为前一日的基金资产净值

基金托管费每日计提，逐日累计至每月月末，按月支付，由基金托管人根据与基金管理人核对一致的财务数据，自动在月初 5 个工作日内、按照指定的账户路径进行资金支付，基金管理人无需再出具资金划拨指令。若遇法定节假日、休息日等，支付日期顺延。费用自动扣划后，基金管理人应进行核对，如发现数据不符，及时联系基金托管人协商解决。

7.4.10.2.3 销售服务费

单位：人民币元

获得销售服务费的各关联方名称	本期 2021 年 01 月 01 日至 2021 年 12 月 31 日		
	当期发生的基金应支付的销售服务费		
	汇添富稳健增益一年持有混合 A	汇添富稳健增益一年持有混合 C	合计
汇添富基金管理股份有限公司	-	2.87	2.87
合计	-	2.87	2.87
获得销售服务费的各关联方名称	上年度可比期间 2020 年 05 月 22 日（基金合同生效日）至 2020 年 12 月 31 日		
	当期发生的基金应支付的销售服务费		
	汇添富稳健增益一年持有混合 A	汇添富稳健增益一年持有混合 C	合计
合计	-	-	-

本基金 A 类基金份额不收取基金销售服务费，C 类基金份额的基金销售服务费年费率为 0.20%。

本基金基金销售服务费按前一日 C 类基金资产净值的 0.20% 年费率计提。

计算方法如下：

$$H = E \times 0.20\% \div \text{当年天数}$$

H 为 C 类基金份额每日应计提的基金销售服务费

E 为 C 类基金份额前一日基金资产净值

销售服务费每日计提，逐日累计至每月月末，按月支付。由基金托管人根据与基金管理人核对一致的财务数据，自动在月初 5 个工作日内、按照指定的账户路径进行资金支付，基金管理人无需再出具资金划拨指令。若遇法定节假日、公休假等，支付日期顺延。费用自动扣划后，基金管理人应进行核对，如发现数据不符，及时联系基金托管人协商解决。

7.4.10.3 与关联方进行银行间同业市场的债券（含回购）交易

单位：人民币元

本期 2021 年 01 月 01 日至 2021 年 12 月 31 日						
银行间市场交易的 各关联方名称	债券交易金额		基金逆回购		基金正回购	
	基金买 入	基金卖 出	交易金 额	利息收 入	交易金 额	利息支 出
上海浦东发展银行 股份有限公司	209,793 ,119.64	9,878,1 24.96	-	-	-	-
上年度可比期间 2020 年 05 月 22 日（基金合同生效日）至 2020 年 12 月 31 日						
银行间市场交易的 各关联方名称	债券交易金额		基金逆回购		基金正回购	
	基金买 入	基金卖 出	交易金 额	利息收 入	交易金 额	利息支 出
上海浦东发展银行 股份有限公司	-	-	-	-	-	-

7.4.10.4 报告期内转融通证券出借业务发生重大关联交易事项的说明

7.4.10.4.1 与关联方通过约定申报方式进行的适用固定期限费率的证券出借业务的情况

注：本基金本报告期及上年度可比期间均未与关联方通过约定申报方式进行适用固定期限费率的证券出借业务。

7.4.10.4.2 与关联方通过约定申报方式进行的适用市场化期限费率的证券出借业务的情况

注：本基金本报告期及上年度可比期间均未与关联方通过约定申报方式进行适用市场化期限费率的证券出借业务。

7.4.10.5 各关联方投资本基金的情况

7.4.10.5.1 报告期内基金管理人运用自有资金投资本基金的情况

注：本基金的基金管理人本报告期及上年度可比期间均未运用自有资金投资本基金。

7.4.10.5.2 报告期末除基金管理人之外的其他关联方投资本基金的情况

注：本基金除基金管理人之外的其他关联方于本报告期末及上年度末均未投资本基金。

7.4.10.6 由关联方保管的银行存款余额及当期产生的利息收入

单位：人民币元

关联方名称	本期 2021 年 01 月 01 日至 2021 年 12 月 31 日	上年度可比期间 2020 年 05 月 22 日（基金合同生效日）至 2020 年 12 月 31 日

	期末余额	当期利息收入	期末余额	当期利息收入
浦发银行	18,414,413.91	703,806.51	11,654,964.05	601,452.40

7.4.10.7 本基金在承销期内参与关联方承销证券的情况

注：本基金本报告期及上年度可比期间均未在承销期内直接购入关联方承销的证券。

7.4.10.8 其他关联交易事项的说明

7.4.10.8.1 其他关联交易事项的说明

无。

7.4.11 利润分配情况

注：本基金本报告期未进行利润分配。于资产负债表日之后、财务报表批准日之前批准、公告或实施的利润分配情况详见资产负债表日后事项章节。

7.4.12 期末（2021 年 12 月 31 日）本基金持有的流通受限证券

7.4.12.1 因认购新发/增发证券而于期末持有的流通受限证券

金额单位：人民币元

7.4.12.1.1 受限证券类别：股票										
证券代码	证券名称	成功认购日	可流通日	流通受限类型	认购价格	期末估值单价	数量（单位：股）	期末成本总额	期末估值总额	备注
001234	泰慕士	2021年12月31日	2022年01月11日	新股流通受限	16.53	16.53	333	5,504.49	5,504.49	
300774	倍杰特	2021年07月26日	2022年02月16日	新股流通受限	4.57	21.08	444	2,029.08	9,359.52	
300814	中富电路	2021年08月	2022年02月	新股流通	8.40	23.88	328	2,755.20	7,832.64	

		04 日	14 日	受 限						
30099 4	久 祺 股 份	202 1年 08 月 02 日	202 2年 02 月 14 日	新 股 流 通 受 限	11.90	45.45	420	4,998.00	19,089.00	
30101 7	漱 玉 平 民	202 1年 06 月 23 日	202 2年 01 月 05 日	新 股 流 通 受 限	8.86	23.80	555	4,917.30	13,209.00	
30101 8	申 菱 环 境	202 1年 06 月 28 日	202 2年 01 月 07 日	新 股 流 通 受 限	8.29	26.06	782	6,482.78	20,378.92	
30102 1	英 诺 激 光	202 1年 06 月 28 日	202 2年 01 月 06 日	新 股 流 通 受 限	9.46	41.43	290	2,743.40	12,014.70	
30102 5	读 客 文 化	202 1年 07 月 06 日	202 2年 01 月 24 日	新 股 流 通 受 限	1.55	20.88	403	624.65	8,414.64	
30102 6	浩 通 科 技	202 1年 07 月 08 日	202 2年 01 月 17 日	新 股 流 通 受 限	18.03	62.73	203	3,660.09	12,734.19	
30102 7	华 蓝 集 团	202 1年 07 月 08 日	202 2年 01 月 19 日	新 股 流 通 受 限	11.45	16.65	286	3,274.70	4,761.90	

301028	东亚机械	2021年07月12日	2022年01月20日	新股流通受限	5.31	13.50	733	3,892.23	9,895.50
301032	新柴股份	2021年07月15日	2022年01月24日	新股流通受限	4.97	12.51	513	2,549.61	6,417.63
301033	迈普医学	2021年07月15日	2022年01月26日	新股流通受限	15.14	59.97	108	1,635.12	6,476.76
301036	双乐股份	2021年07月21日	2022年02月16日	新股流通受限	23.38	29.93	205	4,792.90	6,135.65
301037	保立佳	2021年07月21日	2022年02月07日	新股流通受限	14.82	24.26	193	2,860.26	4,682.18
301038	深水规院	2021年07月22日	2022年02月07日	新股流通受限	6.68	20.23	266	1,776.88	5,381.18
301039	中集车辆	2021年07月01日	2022年01月10日	新股流通受限	6.96	12.51	2,064	14,365.44	25,820.64
301041	金百	2021年	2022年	新股	7.31	28.21	215	1,571.65	6,065.15

	泽	08 月 02 日	02 月 11 日	流 通 受 限						
30107 8	孩子王	202 1年 09 月 30 日	202 2年 04 月 14 日	新 股 流 通 受 限	5.77	12.14	756	4,362.12	9,177.84	
30107 9	邵阳 液压	202 1年 10 月 11 日	202 2年 04 月 19 日	新 股 流 通 受 限	11.92	24.82	140	1,668.80	3,474.80	
30108 2	久盛 电气	202 1年 10 月 14 日	202 2年 04 月 27 日	新 股 流 通 受 限	15.48	21.53	915	14,164.20	19,699.95	
30108 8	戎美 股份	202 1年 10 月 19 日	202 2年 04 月 28 日	新 股 流 通 受 限	33.16	24.67	704	23,344.64	17,367.68	
30109 1	深城 交	202 1年 10 月 20 日	202 2年 04 月 29 日	新 股 流 通 受 限	36.50	31.31	524	19,126.00	16,406.44	
30109 2	争光 股份	202 1年 10 月 21 日	202 2年 05 月 05 日	新 股 流 通 受 限	36.31	35.52	323	11,728.13	11,472.96	
30109 3	华兰 股份	202 1年 10 月	202 2年 05 月	新 股 流 通	58.08	49.85	409	23,754.72	20,388.65	

		21 日	05 日	受 限						
301096	百诚医药	2021年12月13日	2022年06月20日	新股流通受限	79.60	78.53	272	21,651.20	21,360.16	
301098	金埔园林	2021年11月04日	2022年05月12日	新股流通受限	12.36	22.17	307	3,794.52	6,806.19	
301118	恒光股份	2021年11月09日	2022年05月18日	新股流通受限	22.70	49.02	315	7,150.50	15,441.30	
301126	达嘉维康	2021年11月30日	2022年06月07日	新股流通受限	12.37	19.23	662	8,188.94	12,730.26	
301136	招标股份	2021年12月31日	2022年01月11日	新股流通受限	10.52	10.52	7,172	75,449.44	75,449.44	
301177	迪阿股份	2021年12月08日	2022年06月15日	新股流通受限	116.88	116.08	792	92,568.96	91,935.36	
301179	泽宇智能	2021年12月01日	2022年06月08日	新股流通受限	43.99	50.77	295	12,977.05	14,977.15	

301180	万祥科技	2021年11月09日	2022年05月16日	新股流通受限	12.20	22.72	654	7,978.80	14,858.88
301185	鸥玛软件	2021年11月11日	2022年05月19日	新股流通受限	11.88	21.16	578	6,866.64	12,230.48
301199	迈赫股份	2021年11月30日	2022年06月07日	新股流通受限	29.28	32.00	402	11,770.56	12,864.00
601728	中国电信	2021年08月11日	2022年02月21日	新股流通受限	4.53	4.27	394,011	1,784,869.83	1,682,426.97
688082	盛美上海	2021年11月10日	2022年05月18日	新股流通受限	85.00	114.28	9,337	793,645.00	1,067,032.36
688162	巨一科技	2021年11月03日	2022年05月10日	新股流通受限	46.00	82.55	5,671	260,866.00	468,141.05
688167	炬光科技	2021年12月17日	2022年06月24日	新股流通受限	78.69	176.67	2,014	158,481.66	355,813.38
688211	中科	2021年	2022年	新股	90.20	71.32	4,501	405,990.20	321,011.32

	微至	10月18日	04月26日	流通受限						
688262	国芯科技	2021年12月28日	2022年01月06日	新股流通受限	41.98	41.98	7,129	299,275.42	299,275.42	
688296	和达科技	2021年07月19日	2022年01月27日	新股流通受限	12.46	49.67	2,173	27,075.58	107,932.91	
688499	利元亨	2021年06月23日	2022年01月04日	新股流通受限	38.85	293.00	2,149	83,488.65	629,657.00	
688501	青达环保	2021年07月09日	2022年01月17日	新股流通受限	10.57	21.11	1,759	18,592.63	37,132.49	
688701	卓锦股份	2021年09月08日	2022年03月16日	新股流通受限	7.48	13.50	2,340	17,503.20	31,590.00	
7.4.12.1.2 受限证券类别：债券										
证券代码	证券名称	成功认购日	可流通日	流通受限类型	认购价格	期末估值单价	数量 (单位：张)	期末成本总额	期末估值总额	备注
					-	-	-	-	-	
7.4.12.1.3 受限证券类别：资产支持证券										
证券	证	成	可	流	认购	期末	数量	期末成本总	期末估值总	备

代码	券名称	认购日	流通日	通受限类型	价格	估值单价	(单位:张)	额	额	注
					-	-	-	-	-	

7.4.12.2 期末持有的暂时停牌等流通受限股票

注:本基金本报告期末未持有暂时停牌等流通受限股票。

7.4.12.3 期末债券正回购交易中作为抵押的债券

7.4.12.3.1 银行间市场债券正回购

注:截至本报告期末 2021 年 12 月 31 日止,本基金无因从事银行间市场债券正回购交易形成的卖出回购证券款余额。

7.4.12.3.2 交易所市场债券正回购

注:截至本报告期末 2021 年 12 月 31 日止,本基金无因从事交易所市场债券正回购交易形成的卖出回购证券款余额。

7.4.12.4 期末参与转融通证券出借业务的证券

注:截至本报告期末 2021 年 12 月 31 日止,本基金无参与转融通证券出借业务的证券。

7.4.13 金融工具风险及管理

7.4.13.1 风险管理政策和组织架构

本基金在日常经营活动中涉及的财务风险主要包括信用风险、流动性风险及市场风险。本基金管理人制定了政策和程序来识别及分析这些风险,并设定适当的风险限额及内部控制流程,通过可靠的管理及信息系统持续监控上述各类风险。本基金管理人建立了董事会、经营管理层、风险管理部门、各职能部门四级风险管理组织架构,并明确了相应的风险管理职能。

7.4.13.2 信用风险

信用风险是指基金在交易过程中因交易对手未履行合约责任,或者基金所投资证券之发行人出现违约、拒绝支付到期本息,导致基金资产损失和收益变化的风险。本基金均投资于具有良好信用等级的证券,且通过分散化投资以分散信用风险。本基金投资于一家上市公司发行的证券市值不超过基金资产净值的 10%,且本基金与由本基金管理人管理的其他基金共同持有一家公司发行的证券,不得超过该证券的 10%。本基金的银行存款均存放于信用良好的银行,申购交易均通过具有基金销售资格的金融机构进行。另外,在交易所进行的交易均

与中国证券登记结算有限责任公司完成证券交收和款项清算,因此违约风险发生的可能性很小;基金在进行银行间同业市场交易前均对交易对手进行信用评估,以控制相应的信用风险。

7.4.13.3 流动性风险

流动性风险是指基金所持金融工具变现的难易程度。本基金的流动性风险一方面来自于基金份额持有人可于约定开放日要求赎回其持有的基金份额,另一方面来自于投资品种所处的交易市场不活跃而带来的变现困难。

7.4.13.3.1 报告期内本基金组合资产的流动性风险分析

本基金的基金管理人严格按照《公开募集证券投资基金运作管理办法》及《公开募集开放式证券投资基金流动性风险管理规定》等有关法规的要求建立健全开放式基金流动性风险管理的内部控制体系,审慎评估各类资产的流动性,针对性制定流动性风险管理措施,对本基金组合资产的流动性风险进行管理。本基金的基金管理人采用监控基金组合资产持仓集中度指标、逆回购交易的到期日与交易对手的集中度、流动性受限资产比例、基金组合资产中7个工作日可变现资产的可变现价值以及压力测试等方式防范流动性风险。并于开放日对本基金的申购赎回情况进行监控,保持基金投资组合中的可用现金头寸与之相匹配,确保本基金资产的变现能力与投资者赎回需求的匹配与平衡。本基金的基金管理人在基金合同中设计了巨额赎回条款,约定在非常情况下赎回申请的处理方式,控制因开放申购赎回模式带来的流动性风险,有效保障基金持有人利益。

本基金所持大部分证券在银行间同业市场交易,其余亦可在证券交易所上市;因此,除在附注7.4.12中列示的本基金于期末持有的流通受限证券外,本期末本基金的其他资产均能及时变现。此外,本基金可通过卖出回购金融资产方式借入短期资金应对流动性需求,其上限一般不超过基金持有的债券资产的公允价值。

本基金管理人每日预测本基金的流动性需求,并同时通过独立的风险管理部门设定流动性比例要求,对流动性指标进行持续的监测和分析。

本报告期内,本基金未发生重大流动性风险事件。

7.4.13.4 市场风险

市场风险是指基金所持金融工具的公允价值或未来现金流量因所处市场各类价格因素的变动而发生波动的风险,包括利率风险、外汇风险和其他价格风险。

7.4.13.4.1 利率风险

利率风险是指基金的财务状况和现金流量受市场利率变动而发生波动的风险。本基金的生息资产主要为银行存款、结算备付金、存出保证金、债券投资、资产支持证券及买入返售

金融资产等；生息负债主要为卖出回购金融资产款等。

7.4.13.4.1.1 利率风险敞口

单位：人民币元

本期末 2021年 12月 31日	1个月以 内	1-3个月	3个月-1 年	1-5年	5年以上	不计息	合计
资产							
银行存款	18,414,413.91	-	-	-	-	-	18,414,413.91
结算备付金	8,791,149.27	-	-	-	-	-	8,791,149.27
存出保证金	258,235.52	-	-	-	-	-	258,235.52
交易性金融资产	80,064,000.00	318,873,200.00	275,013,700.00	147,036,500.00	203,320,000.00	250,444,840.71	1,274,752,240.71
应收股利	-	-	-	-	-	-	-
应收	-	-	-	-	-	12,696,363.15	12,696,363.15

利息							
应收申购款	-	-	-	-	-	112,356.44	112,356.44
衍生金融资产	-	-	-	-	-	-	-
应收证券清算款	-	-	-	-	-	10,029,946.42	10,029,946.42
买入返售金融资产	270,000,000.00	-	-	-	-	-	270,000,000.00
其他资产	-	-	-	-	-	-	-
资产总计	377,527,798.70	318,873,200.00	275,013,700.00	147,036,500.00	203,320,000.00	273,283,506.72	1,595,054,705.42
负债							
应付赎回款	-	-	-	-	-	316,895.66	316,895.66
应	-	-	-	-	-	823,872.	823,872.9

付管理人报酬						91	1
应付托管费	-	-	-	-	-	137,312.17	137,312.17
应付证券清算款	-	-	-	-	-	5,075,657.06	5,075,657.06
卖出回购金融资产款	-	-	-	-	-	-	-
应付销售服务费	-	-	-	-	-	39.92	39.92
应付交易费用	-	-	-	-	-	424,156.81	424,156.81
应交税费	-	-	-	-	-	71,762.38	71,762.38

应付利息	-	-	-	-	-	-	-
应付利润	-	-	-	-	-	-	-
其他负债	-	-	-	-	-	210,000.00	210,000.00
负债总计	-	-	-	-	-	7,059,696.91	7,059,696.91
利率敏感度缺口	377,527,798.70	318,873,200.00	275,013,700.00	147,036,500.00	203,320,000.00	266,223,809.81	1,587,995,008.51
上年度末2020年12月31日	1个月以内	1-3个月	3个月-1年	1-5年	5年以上	不计息	合计
资产							
银行存款	11,654,964.05	-	-	-	-	-	11,654,964.05
结算备付	116,619,502.71	-	-	-	-	-	116,619,502.71

金							
存出保证金	384,019.74	-	-	-	-	-	384,019.74
交易性金融资产	72,216,000.00	127,932,689.97	1,275,520,242.91	2,227,717,986.31	9,943,000.00	320,135,607.75	4,033,465,526.94
应收股利	-	-	-	-	-	-	-
应收利息	-	-	-	-	-	68,170,159.20	68,170,159.20
应收申购款	-	-	-	-	-	21,332.91	21,332.91
衍生金融资产	-	-	-	-	-	-	-
应收证券清算款	-	-	-	-	-	750,344.52	750,344.52
买入返售金	-	-	-	-	-	-	-

融资产							
其他资产	-	-	-	-	-	-	-
资产总计	200,874,486.50	127,932,689.97	1,275,520,242.91	2,227,717,986.31	9,943,000.00	389,077,444.38	4,231,065,850.07
负债							
应付赎回款	-	-	-	-	-	-	-
应付管理人报酬	-	-	-	-	-	1,636,379.32	1,636,379.32
应付托管费	-	-	-	-	-	272,729.90	272,729.90
应付证券清算款	-	-	-	-	-	6,696,187.02	6,696,187.02
卖出回购金融资	977,600,000.00	-	-	-	-	-	977,600,000.00

产款							
应付销售服务费	-	-	-	-	-	-	-
应付交易费用	-	-	-	-	-	430,942.14	430,942.14
应交税费	-	-	-	-	-	426,531.45	426,531.45
应付利息	-	-	-	-	-	360,558.87	360,558.87
应付利润	-	-	-	-	-	-	-
其他负债	-	-	-	-	-	150,000.00	150,000.00
负债总计	977,600,000.00	-	-	-	-	9,252,210.96	986,852,210.96
利率敏感度缺口	-776,725,513.50	127,932,689.97	1,275,520,242.91	2,227,717,986.31	9,943,000.00	379,825,233.42	3,244,213,639.11

上表统计了本基金资产和负债的利率风险敞口。表中所示为本基金资产及负债的公允价值，

并按照合约规定的重新定价日或到期日孰早者进行了分类。

7.4.13.4.1.2 利率风险的敏感性分析

假设	1. 该利率敏感性分析基于本基金于资产负债表日的利率风险状况；		
	2. 该利率敏感性分析假定所有期限利率均以相同幅度变动 25 个基点，且除利率之外的其他市场变量保持不变；		
	3. 该利率敏感性分析并未考虑管理层为减低利率风险而可能采取的风险管理活动；		
	4. 银行活期存款、结算备付金、存出保证金和部分应收申购款均以活期存款利率或相对固定的利率计息，假定利率变动仅影响该类资产的未来收益，而对其本身的公允价值无重大影响；定期存款利息收入、买入返售金融资产利息收益与卖出回购金融资产款的利息支出在交易时已确定，不受利率变化影响；		
	5. 该利率敏感性分析不包括在交易所交易的可转换债券和可交换债券。		
分析	相关风险变量的变动	对资产负债表日基金资产净值的影响金额（单位：人民币元）	
		本期末 2021 年 12 月 31 日	上年度末 2020 年 12 月 31 日
	基准利率减少 25 个基点	5,223,528.68	11,523,295.29
	基准利率增加 25 个基点	-5,122,298.14	-11,447,575.53

7.4.13.4.2 外汇风险

外汇风险是指金融工具的公允价值或未来现金流量因外汇汇率变动而发生波动的风险。本基金持有以非记账本位币人民币计价的资产和负债，因此存在相应的外汇风险。本基金的基金管理人每日对本基金的外汇头寸进行监控。

7.4.13.4.2.1 外汇风险敞口

单位：人民币元

项目	本期末 2021 年 12 月 31 日			合计
	美元折合人民币	港币折合人民币	其他币种折合人民币	
以外币计价的资产				
银行存款	-	-	-	-
结算备付金	-	-	-	-

存出保证金	-	-	-	-
交易性金融资产	-	73,245,182.47	-	73,245,182.47
衍生金融资产	-	-	-	-
买入返售金融资产	-	-	-	-
应收证券清算款	-	-	-	-
应收利息	-	-	-	-
应收股利	-	-	-	-
应收申购款	-	-	-	-
其他资产	-	-	-	-
资产总计	-	73,245,182.47	-	73,245,182.47
以外币计价的负债				
短期借款	-	-	-	-
交易性金融负债	-	-	-	-
卖出回购金融资产款	-	-	-	-
应付证券清算款	-	-	-	-
应付赎回款	-	-	-	-
应付管理人报酬	-	-	-	-
应付托管费	-	-	-	-
应付销售服务费	-	-	-	-
应付交易费用	-	-	-	-
应交税费	-	-	-	-
应付利息	-	-	-	-
应付利润	-	-	-	-
递延所得税负债	-	-	-	-
其他负债	-	-	-	-
负债合计	-	-	-	-

资产负债表外 外汇风险敞口净额	-	73,245,182.47	-	73,245,182.47
	上年度末 2020 年 12 月 31 日			
项目	美元折合人民币	港币折合人民币	其他币种折合人民币	合计
以外币计价的资产				
银行存款	-	-	-	-
结算备付金	-	-	-	-
存出保证金	-	-	-	-
交易性金融资产	-	19,382,969.20	-	19,382,969.20
衍生金融资产	-	-	-	-
买入返售金融资产	-	-	-	-
应收证券清算款	-	-	-	-
应收利息	-	-	-	-
应收股利	-	-	-	-
应收申购款	-	-	-	-
其他资产	-	-	-	-
资产总计	-	19,382,969.20	-	19,382,969.20
以外币计价的负债				
短期借款	-	-	-	-
交易性金融负债	-	-	-	-
卖出回购金融资产款	-	-	-	-
应付证券清算款	-	-	-	-
应付赎回款	-	-	-	-
应付管理人报酬	-	-	-	-

应付托管费	-	-	-	-
应付销售服务费	-	-	-	-
应付交易费用	-	-	-	-
应交税费	-	-	-	-
应付利息	-	-	-	-
应付利润	-	-	-	-
递延所得税负债	-	-	-	-
其他负债	-	-	-	-
负债合计	-	-	-	-
资产负债表外汇风险敞口净额	-	19,382,969.20	-	19,382,969.20

7.4.13.4.2.2 外汇风险的敏感性分析

假设	1. 除汇率以外的其他市场变量保持不变，且未考虑基金管理人为降低汇率风险而可能采取的风险管理活动。		
分析	相关风险变量的变动	对资产负债表日基金资产净值的影响金额（单位：人民币元）	
		本期末 2021 年 12 月 31 日	上年度末 2020 年 12 月 31 日
	港币相对人民币升值 5%	3,662,259.12	969,148.46
	港币相对人民币贬值 5%	-3,662,259.12	-969,148.46

7.4.13.4.3 其他价格风险

本基金所面临的其他价格风险主要系市场价格风险。市场价格风险是指基金所持金融工具的公允价值或未来现金流量因除市场利率和外汇汇率以外的市场价格因素变动而发生波动的风险。本基金主要投资于证券交易所上市或银行间同业市场交易的股票和债券，所面临的最大市场价格风险由所持有的金融工具的公允价值决定。本基金通过投资组合的分散化降低市场价格风险，并且本基金管理人每日对本基金所持有的证券价格实施监控。

7.4.13.4.3.1 其他价格风险敞口

单位：人民币元

项目	本期末 2021 年 12 月 31 日	上年度末 2020 年 12 月 31 日
----	----------------------	-----------------------

	公允价值	占基金资产净值比例 (%)	公允价值	占基金资产净值比例 (%)
交易性金融资产—股票投资	250,444,840.71	15.77	320,135,607.75	9.87
交易性金融资产—基金投资	-	-	-	-
交易性金融资产—债券投资	1,024,307,400.00	64.50	3,259,680,200.00	100.48
交易性金融资产—贵金属投资	-	-	-	-
衍生金融资产—权证投资	-	-	-	-
其他	-	-	453,649,719.19	13.98
合计	1,274,752,240.71	80.27	4,033,465,526.94	124.33

本基金的投资组合比例为：股票资产及存托凭证投资占基金资产的比例为 0-40%（其中投资于港股通标的股票的比例不超过股票资产的 50%）。每个交易日日终在扣除股指期货、国债期货和股票期权合约需缴纳的交易保证金后，基金保留的现金或到期日在一年以内的政府债券的投资比例合计不低于基金资产净值的 5%，本基金所指的现金不包括结算备付金、存出保证金、应收申购款等。于资产负债表日，本基金面临的整体市场价格风险列示如上。

7.4.13.4.3.2 其他价格风险的敏感性分析

假设	1. 本基金的市场价格风险主要源于证券市场的系统性风险，即从长期来看，本基金所投资的证券与业绩比较基准的变动呈线性相关，且报告期内的相关系数在资产负债表日后短期内保持不变；		
	2. 以下分析中，除市场基准发生变动，其他影响基金资产净值的风险变量保持不变。		
分析	相关风险变量的变动	对资产负债表日基金资产净值的影响金额（单位：人民币元）	
		本期末 2021 年 12 月 31 日	上年度末 2020 年 12 月 31 日
	沪深 300 指数上涨 5%	10,316,778.20	-
	沪深 300 指数下跌 5%	-10,316,778.20	-

本基金管理人运用资本—资产定价模型方法对本基金的市场价格风险进行分析。上表为市场价格风险的敏感性分析，反映了在其他变量不变的假设下，证券市场组合的价格发生合理、可能的变动时，将对基金资产净值产生的影响。

于 2020 年 12 月 31 日，本基金持有的交易性权益投资、可转换债券及可交换债券公允价值

占基金资产净值的比例小于 10%，因此除市场利率和外汇汇率以外的市场价格因素的变动对于本基金资产净值无重大影响。

7.4.14 有助于理解和分析会计报表需要说明的其他事项

7.4.14.1 公允价值

7.4.14.1.1 不以公允价值计量的金融工具

不以公允价值计量的金融资产和负债主要包括贷款和应收款项以及其他金融负债，其因剩余期限不长，公允价值与账面价值相若。

7.4.14.1.2 以公允价值计量的金融工具

7.4.14.1.2.1 各层次金融工具公允价值

于 2021 年 12 月 31 日，本基金持有的以公允价值计量且其变动计入当期损益的金融资产中属于第一层次的余额为人民币 244,884,012.58 元，属于第二层次的余额为人民币 1,024,687,629.35 元，属于第三层次的余额为人民币 5,180,598.78 元（于 2020 年 12 月 31 日，本基金持有的以公允价值计量且其变动计入当期损益的金融资产中属于第一层次的余额为人民币 317,082,075.22 元，属于第二层次的余额为人民币 3,713,351,708.73 元，属于第三层次的余额为人民币 3,031,742.99 元）。

7.4.14.1.2.2 公允价值所属层次间的重大变动

对于证券交易所上市的股票和可转换债券等，若出现重大事项停牌、交易不活跃、或属于非公开发行等情况，本基金分别于停牌日至交易恢复活跃日期间、交易不活跃期间及限售期间不将相关股票和可转换债券等的公允价值列入第一层次；并根据估值调整中采用的对公允价值计量整体而言具有重要意义的输入值所属的最低层次，确定相关股票和可转换债券公允价值应属第二层次或第三层次。本基金政策为以报告期初作为确定金融工具公允价值层次之间转换的时点。

7.4.14.1.2.3 第三层次公允价值余额和本期变动金额

本基金持有的以公允价值计量且其变动计入当期损益的金融工具第三层次公允价值期末余额为人民币 5,180,598.78 元，期初余额为人民币 3,031,742.99 元，本期增加人民币 2,148,855.79 元。

7.4.14.2 承诺事项

截至资产负债表日，本基金无需要说明的承诺事项。

7.4.14.3 其他事项

根据财政部发布的《企业会计准则第 22 号-金融工具确认计量》、《企业会计准则第 23

号-金融资产转移》、《企业会计准则第 24 号-套期会计》和《企业会计准则第 37 号-金融工具列报》（以下合称“新金融工具准则”）相关衔接规定，以及财政部、银保监会于 2020 年 12 月 30 日发布的《关于进一步贯彻落实新金融工具相关会计准则的通知》，公募证券投资基金应当自 2022 年 1 月 1 日起执行新金融工具准则。

除上述事项外，截至资产负债表日，本基金无需要披露的其他重要事项。

7.4.14.4 财务报表的批准

本财务报表已于 2022 年 3 月 29 日经本基金的基金管理人批准。

§ 8 投资组合报告

8.1 期末基金资产组合情况

金额单位：人民币元

序号	项目	金额（元）	占基金总资产的比例（%）
1	权益投资	250,444,840.71	15.70
	其中：股票	250,444,840.71	15.70
2	基金投资	-	-
3	固定收益投资	1,024,307,400.00	64.22
	其中：债券	1,024,307,400.00	64.22
	资产支持证券	-	-
4	贵金属投资	-	-
5	金融衍生品投资	-	-
6	买入返售金融资产	270,000,000.00	16.93
	其中：买断式回购的买入返售金融资产	-	-
7	银行存款和结算备付金合计	27,205,563.18	1.71
8	其他各项资产	23,096,901.53	1.45
9	合计	1,595,054,705.42	100.00

注：本基金通过港股通交易机制投资的港股公允价值为人民币 73,245,182.47 元，占期末净值比例为 4.61%。

8.2 报告期末按行业分类的股票投资组合

8.2.1 报告期末按行业分类的境内股票投资组合

代码	行业类别	公允价值（元）	占基金资产净值比例（%）
A	农、林、牧、渔业	69,039.95	0.00
B	采矿业	-	-
C	制造业	105,675,919.22	6.65
D	电力、热力、燃气及水生产和供应业	88,614.13	0.01

E	建筑业	147,011.68	0.01
F	批发和零售业	661,493.52	0.04
G	交通运输、仓储和邮政业	120,700.53	0.01
H	住宿和餐饮业	-	-
I	信息传输、软件和信息技术服务业	36,548,098.65	2.30
J	金融业	8,402,439.06	0.53
K	房地产业	-	-
L	租赁和商务服务业	8,247,116.25	0.52
M	科学研究和技术服务业	16,866,218.67	1.06
N	水利、环境和公共设施管理业	217,097.96	0.01
O	居民服务、修理和其他服务业	-	-
P	教育	-	-
Q	卫生和社会工作	-	-
R	文化、体育和娱乐业	155,908.62	0.01
S	综合	-	-
	合计	177,199,658.24	11.16

8.2.2 报告期末按行业分类的港股通投资股票投资组合

行业类别	公允价值（人民币）	占基金资产净值比例（%）
10 能源	-	-
15 原材料	-	-
20 工业	-	-
25 可选消费	15,203,680.80	0.96
30 日常消费	-	-
35 医疗保健	-	-
40 金融	-	-
45 信息技术	6,750,964.08	0.43
50 电信服务	51,290,537.59	3.23
55 公用事业	-	-
60 房地产	-	-
合计	73,245,182.47	4.61

注：（1）以上分类采用全球行业分类标准（GICS）。

（2）由于四舍五入的原因市值占基金资产净值的比例分项之和与合计可能有尾差。

8.3 期末按公允价值占基金资产净值比例大小排序的所有股票投资明细

金额单位：人民币元

序号	股票代码	股票名	数量（股）	公允价值（元）	占基金资产
----	------	-----	-------	---------	-------

		称			净值比例 (%)
1	00700	腾讯控 股	87,600	32,716,819.97	2.06
2	002624	完美世 界	1,599,600	32,487,876.00	2.05
3	603799	华友钴 业	193,400	21,333,954.00	1.34
4	01024	快手一 W	315,300	18,573,717.62	1.17
5	002371	北方华 创	46,800	16,240,536.00	1.02
6	603259	药明康 德	136,900	16,233,602.00	1.02
7	002011	盾安环 境	1,172,500	16,063,250.00	1.01
8	03690	美团一 W	82,500	15,203,680.80	0.96
9	002460	赣锋锂 业	100,000	14,285,000.00	0.90
10	688167	炬光科 技	39,266	8,514,001.38	0.54
11	300033	同花顺	57,200	8,269,976.00	0.52
12	601888	中国中 免	37,500	8,227,875.00	0.52
13	000661	长春高 新	29,100	7,897,740.00	0.50
14	002568	百润股 份	128,200	7,670,206.00	0.48
15	00981	中芯国 际	442,500	6,750,964.08	0.43
16	601728	中国电 信	394,011	1,682,426.97	0.11
17	688032	禾迈股 份	1,569	1,104,560.31	0.07
18	688082	盛美上 海	9,337	1,067,032.36	0.07
19	688232	新点软 件	18,184	790,094.80	0.05
20	688425	铁建重 工	135,282	685,879.74	0.04
21	688110	东芯股 份	14,044	634,507.92	0.04

22	688499	利元亨	2,149	629,657.00	0.04
23	688107	安路科技	7,821	560,765.70	0.04
24	688739	成大生物	7,288	554,835.44	0.03
25	688162	巨一科技	5,671	468,141.05	0.03
26	688230	芯导科技	2,594	370,682.60	0.02
27	688789	宏华数科	1,400	366,534.00	0.02
28	688211	中科微至	4,501	321,011.32	0.02
29	688553	汇宇制药	8,928	300,248.64	0.02
30	688262	国芯科技	7,129	299,275.42	0.02
31	688246	嘉和美康	7,719	282,206.64	0.02
32	301039	中集车辆	20,640	264,150.72	0.02
33	688276	百克生物	3,486	239,139.60	0.02
34	301096	百诚医药	2,714	231,152.38	0.01
35	688711	宏微科技	1,865	231,092.15	0.01
36	301082	久盛电气	9,144	224,355.18	0.01
37	688206	概伦电子	6,000	220,140.00	0.01
38	301093	华兰股份	4,088	212,432.45	0.01
39	301018	申菱环境	7,811	206,506.84	0.01
40	300994	久祺股份	4,195	198,854.50	0.01
41	688257	新锐股份	2,899	191,913.80	0.01
42	301118	恒光股份	3,142	190,856.65	0.01
43	301088	戎美股份	7,036	181,366.48	0.01

44	301091	深城交	5,240	171,845.80	0.01
45	300957	贝泰妮	853	164,014.84	0.01
46	688059	华锐精密	1,023	162,350.10	0.01
47	301179	泽宇智能	2,941	161,592.01	0.01
48	301185	鸥玛软件	5,776	151,069.06	0.01
49	301126	达嘉维康	6,615	147,803.83	0.01
50	688121	卓然股份	3,681	141,534.45	0.01
51	301199	迈赫股份	4,014	139,825.80	0.01
52	301017	漱玉平民	5,550	133,838.25	0.01
53	688201	信安世纪	2,129	133,381.85	0.01
54	688212	澳华内镜	3,496	132,043.92	0.01
55	301026	浩通科技	2,027	129,306.03	0.01
56	688737	中自科技	2,186	127,902.86	0.01
57	688619	罗普特	5,856	127,719.36	0.01
58	301092	争光股份	3,230	124,293.63	0.01
59	301021	英诺激光	2,899	121,096.99	0.01
60	688575	亚辉龙	3,435	118,679.25	0.01
61	688296	和达科技	2,173	107,932.91	0.01
62	688768	容知日新	907	101,130.50	0.01
63	301028	东亚机械	7,329	100,722.42	0.01
64	688697	纽威数控	5,837	98,295.08	0.01
65	300774	倍杰特	4,435	97,161.52	0.01
66	301177	迪阿股份	792	91,935.36	0.01
67	688718	唯赛勃	3,145	89,506.70	0.01
68	301025	读客文	4,027	87,417.84	0.01

		化			
69	301012	扬电科技	1,691	85,632.24	0.01
70	301098	金埔园林	3,069	84,970.79	0.01
71	300979	华利集团	925	82,371.25	0.01
72	688070	纵横股份	2,407	81,260.32	0.01
73	300814	中富电路	3,280	80,865.12	0.01
74	688799	华纳药厂	1,917	78,922.89	0.00
75	600955	维远股份	1,694	77,297.22	0.00
76	301136	招标股份	7,172	75,449.44	0.00
77	688071	华依科技	1,101	72,434.79	0.00
78	688622	禾信仪器	1,204	72,179.80	0.00
79	688607	康众医疗	1,890	71,801.10	0.00
80	600927	永安期货	1,859	69,749.68	0.00
81	688255	凯尔达	1,648	66,183.68	0.00
82	301033	迈普医学	1,076	65,640.92	0.00
83	301032	新柴股份	5,124	65,484.54	0.00
84	688328	深科达	1,499	65,011.63	0.00
85	301041	金百泽	2,150	63,670.10	0.00
86	301036	双乐股份	2,047	62,445.59	0.00
87	688272	富吉瑞	1,263	59,651.49	0.00
88	301038	深水规院	2,660	55,607.30	0.00
89	301010	晶雪节能	2,172	52,084.56	0.00
90	688557	兰剑智能	1,812	49,830.00	0.00
91	300992	泰福泵业	1,998	49,450.50	0.00

92	301027	华蓝集团	2,856	48,631.80	0.00
93	301037	保立佳	1,923	48,157.08	0.00
94	300981	中红医疗	601	48,043.94	0.00
95	300973	立高食品	360	47,548.80	0.00
96	603529	爱玛科技	1,019	46,435.83	0.00
97	601156	东航物流	2,090	45,729.20	0.00
98	301079	邵阳液压	1,396	43,352.80	0.00
99	603324	盛剑环境	733	42,997.78	0.00
100	688367	工大高科	1,717	42,873.49	0.00
101	688226	威腾电气	2,693	42,791.77	0.00
102	603071	物产环能	1,627	41,098.02	0.00
103	688038	中科通达	2,132	40,742.52	0.00
104	300870	欧陆通	478	40,037.28	0.00
105	688565	力源科技	2,464	39,916.80	0.00
106	688517	金冠电气	2,892	39,446.88	0.00
107	605090	九丰能源	1,090	38,335.30	0.00
108	688681	科汇股份	1,899	38,245.86	0.00
109	300910	瑞丰新材	474	37,848.90	0.00
110	601665	齐鲁银行	6,731	37,558.98	0.00
111	688501	青达环保	1,759	37,132.49	0.00
112	600935	华塑股份	4,811	36,756.04	0.00
113	605305	中际联合	368	35,434.72	0.00
114	001213	中铁特	5,818	35,257.08	0.00

		货			
115	605089	味知香	370	35,094.50	0.00
116	688067	爱威科技	1,259	35,012.79	0.00
117	605507	国邦医药	1,202	34,653.66	0.00
118	688670	金迪克	450	34,056.00	0.00
119	688701	卓锦股份	2,340	31,590.00	0.00
120	601921	浙版传媒	3,154	30,373.02	0.00
121	603230	内蒙新华	1,140	29,491.80	0.00
122	300872	天阳科技	871	29,056.56	0.00
123	605339	南侨食品	864	28,788.48	0.00
124	300871	回盛生物	927	26,400.96	0.00
125	605020	永和股份	850	26,095.00	0.00
126	001208	华菱线缆	1,754	26,011.82	0.00
127	001201	东瑞股份	668	25,771.44	0.00
128	001317	三羊马	300	25,722.00	0.00
129	300887	谱尼测试	378	25,590.60	0.00
130	300911	亿田智能	309	25,313.28	0.00
131	601528	瑞丰银行	2,230	25,154.40	0.00
132	605167	利柏特	2,471	24,339.35	0.00
133	001217	华尔泰	1,239	23,925.09	0.00
134	300982	苏文电能	317	23,328.03	0.00
135	605296	神农集团	569	22,936.39	0.00
136	603171	税友股份	637	22,422.40	0.00
137	603216	梦天家居	772	19,523.88	0.00
138	603836	海程邦	733	19,241.25	0.00

		达			
139	603213	镇洋发展	799	18,504.84	0.00
140	001296	长江材料	310	18,376.80	0.00
141	605162	新中港	1,377	17,570.52	0.00
142	605056	咸亨国际	934	17,540.52	0.00
143	001215	千味央厨	295	17,171.95	0.00
144	300986	志特新材	264	16,898.64	0.00
145	300909	汇创达	386	16,617.30	0.00
146	300898	熊猫乳品	496	16,417.60	0.00
147	300997	欢乐家	928	16,082.24	0.00
148	300968	格林精密	1,162	15,977.50	0.00
149	300614	百川畅银	329	15,792.00	0.00
150	605016	百龙创园	445	15,623.95	0.00
151	301015	百洋医药	514	15,574.20	0.00
152	300908	仲景食品	285	15,447.00	0.00
153	001218	丽臣实业	350	15,267.00	0.00
154	601279	英利汽车	2,004	15,210.36	0.00
155	605289	罗曼股份	379	15,197.90	0.00
156	001207	联科科技	682	14,922.16	0.00
157	001206	依依股份	321	14,894.40	0.00
158	301180	万祥科技	654	14,858.88	0.00
159	300877	金春股份	569	14,458.29	0.00
160	300884	狄耐克	748	14,376.56	0.00
161	001205	盛航股份	577	13,992.25	0.00

162	605378	野马电 池	473	13,650.78	0.00
163	300933	中辰股 份	1,112	13,588.64	0.00
164	605180	华生科 技	384	13,555.20	0.00
165	300967	晓鸣股 份	507	13,516.62	0.00
166	603048	浙江黎 明	464	13,456.00	0.00
167	605567	春雪食 品	629	13,397.70	0.00
168	605566	福莱蒽 特	435	13,350.15	0.00
169	605599	菜百股 份	980	13,190.80	0.00
170	603511	爱慕股 份	553	13,117.16	0.00
171	605319	无锡振 华	764	12,957.44	0.00
172	301013	利和兴	504	12,952.80	0.00
173	300942	易瑞生 物	443	12,784.98	0.00
174	605196	华通线 缆	1,172	12,575.56	0.00
175	605300	佳禾食 品	576	12,401.28	0.00
176	605365	立达信	645	12,364.65	0.00
177	300996	普联软 件	385	12,162.15	0.00
178	300943	春晖智 控	255	11,801.40	0.00
179	300993	玉马遮 阳	410	11,771.10	0.00
180	300966	共同药 业	286	11,731.72	0.00
181	605069	正和生 态	608	11,685.76	0.00
182	300962	中金辐 照	576	11,422.08	0.00
183	605033	美邦股 份	423	11,298.33	0.00
184	605011	杭州热	525	11,056.50	0.00

		电			
185	001210	金房节能	311	11,037.39	0.00
186	605580	恒盛能源	654	10,614.42	0.00
187	300876	蒙泰高新	350	10,594.50	0.00
188	301011	华立科技	175	10,535.00	0.00
189	300930	屹通新材	322	10,445.68	0.00
190	605287	德才股份	349	9,991.87	0.00
191	300945	曼卡龙	474	9,968.22	0.00
192	001212	中旗新材	308	9,951.48	0.00
193	605259	绿田机械	295	9,838.25	0.00
194	300971	博亚精工	245	9,787.75	0.00
195	001288	运机集团	537	9,563.97	0.00
196	301078	孩子王	756	9,177.84	0.00
197	300950	德固特	219	9,143.25	0.00
198	605598	上海港湾	553	8,809.29	0.00
199	001209	洪兴股份	321	8,756.88	0.00
200	605138	盛泰集团	723	8,733.84	0.00
201	605577	龙版传媒	588	8,625.96	0.00
202	300991	创益通	254	8,359.14	0.00
203	001219	青岛食品	272	8,323.20	0.00
204	300958	建工修复	300	8,103.00	0.00
205	300952	恒辉安防	340	7,956.00	0.00
206	300948	冠中生态	324	7,944.48	0.00
207	300955	嘉亨家化	232	7,625.84	0.00

208	301016	雷尔伟	275	7,128.00	0.00
209	300972	万辰生物	430	6,815.50	0.00
210	301007	德迈仕	303	6,035.76	0.00
211	001234	泰慕士	333	5,504.49	0.00
212	300995	奇德新材	191	5,292.61	0.00
213	300929	华骐环保	183	4,904.40	0.00
214	603176	汇通集团	1,924	4,713.80	0.00
215	300865	大宏立	11	316.36	0.00

8.4 报告期内股票投资组合的重大变动

8.4.1 累计买入金额超出期初基金资产净值 2%或前 20 名的股票明细

金额单位：人民币元

序号	股票代码	股票名称	本期累计买入金额	占期初基金资产净值比例 (%)
1	600887	伊利股份	94,391,008.11	2.91
2	000858	五粮液	85,164,957.68	2.63
3	600036	招商银行	74,369,236.57	2.29
4	00700	腾讯控股	62,402,499.42	1.92
5	603799	华友钴业	53,093,405.00	1.64
6	600588	用友网络	49,141,469.26	1.51
7	603501	韦尔股份	48,437,857.90	1.49
8	002271	东方雨虹	42,649,259.08	1.31
9	001914	招商积余	41,114,542.70	1.27
10	603259	药明康德	41,026,504.82	1.26
11	002460	赣锋锂业	34,463,724.00	1.06
12	002624	完美世界	33,402,354.45	1.03
13	000568	泸州老窖	29,773,604.00	0.92
14	300760	迈瑞医疗	26,953,430.00	0.83
15	600660	福耀玻璃	26,375,804.64	0.81
16	002142	宁波银行	25,913,904.42	0.80
17	002179	中航光电	25,537,514.00	0.79
18	002371	北方华创	23,611,818.00	0.73
19	002507	涪陵榨菜	23,513,885.00	0.72
20	601888	中国中免	22,908,764.00	0.71

注：本项“买入金额”按买入成交金额填列，不考虑相关交易费用。

8.4.2 累计卖出金额超出期初基金资产净值 2%或前 20 名的股票明细

金额单位：人民币元

序号	股票代码	股票名称	本期累计卖出金额	占期初基金资产净值比例 (%)
1	600887	伊利股份	158,675,392.02	4.89
2	600036	招商银行	132,885,753.00	4.10
3	000858	五粮液	101,602,424.00	3.13
4	600519	贵州茅台	87,968,812.81	2.71
5	600588	用友网络	61,689,069.63	1.90
6	603501	韦尔股份	50,638,116.75	1.56
7	001914	招商积余	49,592,974.16	1.53
8	002142	宁波银行	45,717,938.00	1.41
9	002271	东方雨虹	43,261,064.80	1.33
10	00700	腾讯控股	39,323,993.98	1.21
11	601888	中国中免	34,144,723.00	1.05
12	603799	华友钴业	31,713,078.80	0.98
13	000568	泸州老窖	31,650,118.59	0.98
14	600660	福耀玻璃	26,629,467.17	0.82
15	300760	迈瑞医疗	25,097,622.58	0.77
16	002179	中航光电	23,131,052.70	0.71
17	600111	北方稀土	22,225,900.15	0.69
18	02319	蒙牛乳业	21,487,181.45	0.66
19	603259	药明康德	20,451,617.40	0.63
20	002507	涪陵榨菜	20,279,137.00	0.63

注：本项“卖出金额”按卖出成交金额填列，不考虑相关交易费用。

8.4.3 买入股票的成本总额及卖出股票的收入总额

单位：人民币元

买入股票成本（成交）总额	1,466,320,649.84
卖出股票收入（成交）总额	1,532,759,511.57

注：本项“买入股票成本”和“卖出股票收入”均按买卖成交金额填列，不考虑相关交易费用。

8.5 期末按债券品种分类的债券投资组合

金额单位：人民币元

序号	债券品种	公允价值	占基金资产净值比例 (%)
1	国家债券	203,320,000.00	12.80
2	央行票据	-	-
3	金融债券	90,255,000.00	5.68

	其中：政策性金融债	90,255,000.00	5.68
4	企业债券	196,333,400.00	12.36
5	企业短期融资券	200,667,000.00	12.64
6	中期票据	60,216,000.00	3.79
7	可转债（可交换债）	-	-
8	同业存单	273,516,000.00	17.22
9	地方政府债	-	-
10	其他	-	-
11	合计	1,024,307,400.00	64.50

8.6 期末按公允价值占基金资产净值比例大小排序的前五名债券投资明细

金额单位：人民币元

序号	债券代码	债券名称	数量（张）	公允价值	占基金资产净值比例（%）
1	210009	21 付息国债 09	2,000,000	203,320,000.00	12.80
2	112113115	21 浙商银行 CD115	800,000	78,408,000.00	4.94
3	163774	20 中证 15	600,000	60,672,000.00	3.82
4	190407	19 农发 07	600,000	60,234,000.00	3.79
5	112199976	21 青岛银行 CD052	600,000	58,752,000.00	3.70

8.7 期末按公允价值占基金资产净值比例大小排序的所有资产支持证券投资明细

注：本基金本报告期末未持有资产支持证券。

8.8 报告期末按公允价值占基金资产净值比例大小排序的前五名贵金属投资明细

注：本基金本报告期末未持有贵金属投资。

8.9 期末按公允价值占基金资产净值比例大小排序的前五名权证投资明细

注：本基金本报告期末未持有权证投资。

8.10 报告期末本基金投资的股指期货交易情况说明

注：本基金本报告期末未投资股指期货。

8.11 报告期末本基金投资的国债期货交易情况说明

注:本基金本报告期末投资国债期货。

8.12 投资组合报告附注

8.12.1

本基金投资的前十名证券的发行主体中,美团本期被监管部门立案调查,浙商银行股份有限公司、中国农业发展银行、青岛银行股份有限公司、腾讯控股有限公司、美团出现在报告编制日前一年内受到监管部门公开谴责、处罚的情况。本基金对上述主体发行的相关证券的投资决策程序符合相关法律法规及基金合同的要求。

8.12.2

本基金投资的前十名股票没有超出基金合同规定的备选股票库。

8.12.3 期末其他各项资产构成

单位:人民币元

序号	名称	金额
1	存出保证金	258,235.52
2	应收证券清算款	10,029,946.42
3	应收股利	-
4	应收利息	12,696,363.15
5	应收申购款	112,356.44
6	其他应收款	-
7	待摊费用	-
8	其他	-
9	合计	23,096,901.53

8.12.4 期末持有的处于转股期的可转换债券明细

注:本基金本报告期末未持有处于转股期的可转换债券。

8.12.5 期末前十名股票中存在流通受限情况的说明

金额单位:人民币元

序号	股票代码	股票名称	流通受限部分的公允价值	占基金资产净值比例 (%)	流通受限情况说明
1	688167	炬光科技	355,813.38	0.02	新股流通受限

§9 基金份额持有人信息

9.1 期末基金份额持有人户数及持有人结构

份额单位：份

份额级别	持有人户数（户）	户均持有的基金份额	持有人结构			
			机构投资者		个人投资者	
			持有份额	占总份额比例（%）	持有份额	占总份额比例（%）
汇添富稳健增益一年持有混合 A	92,034	16,760.37	0.00	0.00	1,542,524,143.72	100.00
汇添富稳健增益一年持有混合 C	302	756.57	0.00	0.00	228,483.70	100.00
合计	92,336	16,708.03	0.00	0.00	1,542,752,627.42	100.00

9.2 期末基金管理人的从业人员持有本基金的情况

项目	份额级别	持有份额总数（份）	占基金总份额比例（%）
基金管理人所有从业人员持有本基金	汇添富稳健增益一年持有混合 A	118,106.13	0.01
	汇添富稳健增益一年持有混合 C	962.28	0.42
	合计	119,068.41	0.01

9.3 期末基金管理人的从业人员持有本开放式基金份额总量区间情况

项目	份额级别	持有基金份额总量的数量区间（万份）
本公司高级管理人员、基金投资和部门负责人持有本开放式基金	汇添富稳健增益一年持有混合 A	0
	汇添富稳健增益一年持有混合 C	0

	合计	0
本基金基金经理持有本开放式基金	汇添富稳健增益一年持有混合 A	0
	汇添富稳健增益一年持有混合 C	0
	合计	0

§ 10 开放式基金份额变动

单位：份

项目	汇添富稳健增益一年持有混合 A	汇添富稳健增益一年持有混合 C
基金合同生效日 (2020 年 05 月 22 日) 基金份额总额	3,123,638,969.35	-
本报告期期初基金份额总额	3,138,959,386.18	-
本报告期基金总申购份额	1,084,591,245.92	228,483.70
减：本报告期基金总赎回份额	2,681,026,488.38	-
本报告期基金拆分变动份额	-	-
本报告期期末基金份额总额	1,542,524,143.72	228,483.70

注：总申购份额含红利再投、转换入份额，总赎回份额含转换出份额。

§ 11 重大事件揭示

11.1 基金份额持有人大会决议

本报告期内无基金份额持有人大会决议。

11.2 基金管理人、基金托管人的专门基金托管部门的重大人事变动

本报告期内，本基金基金管理人未发生重大人事变动。

本报告期，基金托管人的专门基金托管部门无重大人事变动。

11.3 涉及基金管理人、基金财产、基金托管业务的诉讼

本报告期内，未发生影响基金管理人经营或基金运营业务的诉讼。

本报告期内未发生涉及公募基金托管业务的诉讼。

11.4 基金投资策略的改变

本基金投资策略未发生改变。

11.5 为基金进行审计的会计师事务所情况

安永华明会计师事务所（特殊普通合伙）自本基金合同生效日（2020年05月22日）起至本报告期末，为本基金进行审计。本报告期内应付未付的审计费用为人民币90,000.00元。

11.6 管理人、托管人及其高级管理人员受稽查或处罚等情况

本报告期内未发生基金管理人及其高级管理人员受稽查或处罚等情形。

本报告期托管人及其高级管理人员没有受稽查或处罚等情况。

11.7 基金租用证券公司交易单元的有关情况

11.7.1 基金租用证券公司交易单元进行股票投资及佣金支付情况

金额单位：人民币元

券商名称	交易单元数量	股票交易		应支付该券商的佣金		备注
		成交金额	占当期股票成交总额的比例 (%)	佣金	占当期佣金总量的比例 (%)	
中信证券	3	856,046,937.74	28.81	762,353.39	31.34	
东方证券	3	666,466,076.20	22.43	604,056.80	24.83	
申万宏源证券	2	597,226,914.63	20.10	432,115.38	17.76	
东北证券	2	553,471,486.53	18.63	396,646.50	16.30	
浙商	1	298,330,509.72	10.04	237,539.44	9.76	

证券						
----	--	--	--	--	--	--

注:此处的佣金指通过单一券商的交易单元进行股票、权证等交易而合计支付该券商的佣金合计,不单指股票交易佣金。

11.7.2 基金租用证券公司交易单元进行其他证券投资的情况

金额单位:人民币元

券商名称	债券交易		债券回购交易		权证交易		基金交易	
	成交金额	占当期债券成交总额的比例 (%)	成交金额	占当期债券回购成交总额的比例 (%)	成交金额	占当期权证成交总额的比例 (%)	成交金额	占当期基金成交总额的比例 (%)
中信证券	29,114,100.00	1.51	32,360,800,000.00	45.97	-	-	-	-
东方证券	1,828,668,581.72	95.12	16,196,100,000.00	23.01	-	-	-	-
申万宏源证券	32,918,122.42	1.71	13,983,200,000.00	19.86	-	-	-	-
东北证券	10,624,316.75	0.55	4,383,800,000.00	6.23	-	-	-	-
浙商证券	21,117,169.43	1.10	3,474,400,000.00	4.94	-	-	-	-

注:1、专用交易单元的选择标准和程序:

- (1) 基金交易单元选择和成交量的分配工作由投资研究部统一负责组织、协调和监督。

(2) 交易单元分配的目标是按照证监会的有关规定和对券商服务的评价控制交易单元的分配比例。

(3) 投资研究部根据评分的结果决定本月的交易单元分配比例。其标准是按照上个月券商评分决定本月的交易单元拟分配比例,并在综合考察年度券商的综合排名及累计的交易分配量的基础上进行调整,使得总的交易量的分配符合综合排名,同时每个交易单元的分配量不超过总成交量的 30%。

(4) 每半年综合考虑近半年及最新的评分情况,作为增加或更换券商交易单元的依据。

(5) 调整租用交易单元的选择及决定交易单元成交量的分布情况由投资研究部决定,投资总监审批。

(6) 成交量分布的决定应于每月第一个工作日完成;更换券商交易单元的决定于合同到期前一个月完成。

(7) 调整和更换交易单元所涉及到的交易单元运行费及其他相关费用,基金会计应负责协助及时催缴。

(8) 按照《关于基金管理公司向会员租用交易单元有关事项的通知》规定,同一基金管理公司托管在同一托管银行的基金可以共用同一交易单元进行交易。

2、报告期内租用证券公司交易单元的变更情况:

本基金本报告期内新增 1 家证券公司的 2 个交易单元:东北证券(深交所单元,上交所单元)。

11.8 其他重大事件

序号	公告事项	法定披露方式	法定披露日期
1	汇添富基金管理股份有限公司关于旗下基金开展线上直销系统费率优惠活动的提示性公告	上交所,上证报,公司网站及中国证监会基金电子披露网站,深交所	2021 年 01 月 09 日
2	汇添富基金旗下 164 只基金 2020 年 4 季度报告	上交所,公司网站及中国证监会基金电子披露网站,深交所	2021 年 01 月 22 日
3	汇添富基金管理股份有限公司旗下基金 2020 年年度报告	上交所,公司网站及中国证监会基金电子披露网站,深交所	2021 年 03 月 30 日
4	关于汇添富稳健增益一年持有期混合型证券投资基金 C 类份额开放日常申购、赎回、定期定额投资业务公告	证券时报,公司网站及中国证监会基金电子披露网站	2021 年 04 月 06 日

5	汇添富基金管理股份有限公司关于汇添富稳健增益一年持有期混合型证券投资基金增设基金份额并修改法律文件的公告	证券时报, 公司网站及中国证监会基金电子披露网站	2021 年 04 月 06 日
6	汇添富基金管理股份有限公司关于旗下部分基金修订基金合同、托管协议的公告	上交所, 上证报, 公司网站及中国证监会基金电子披露网站, 深交所	2021 年 04 月 20 日
7	汇添富基金管理股份有限公司旗下基金 2021 年第 1 季度报告	上交所, 公司网站及中国证监会基金电子披露网站, 深交所	2021 年 04 月 22 日
8	汇添富基金管理股份有限公司关于设立深圳分公司的公告	上交所, 上证报, 公司网站及中国证监会基金电子披露网站, 深交所	2021 年 06 月 24 日
9	汇添富基金管理股份有限公司旗下基金 2021 年第 2 季度报告	上交所, 公司网站及中国证监会基金电子披露网站, 深交所	2021 年 07 月 21 日
10	汇添富稳健增益一年持有期混合型证券投资基金基金经理变更公告	证券时报, 公司网站及中国证监会基金电子披露网站	2021 年 07 月 29 日
11	汇添富稳健增益一年持有期混合型证券投资基金更新招募说明书(2021 年 7 月 30 日更新)	公司网站及中国证监会基金电子披露网站	2021 年 07 月 30 日
12	汇添富基金管理股份有限公司关于获准设立子公司的公告	上交所, 上证报, 公司网站及中国证监会基金电子披露网站, 深交所	2021 年 08 月 26 日
13	汇添富基金管理股份有限公司旗下基金 2021 年中期报告	上交所, 公司网站及中国证监会基金电子披露网站, 深交所	2021 年 08 月 31 日
14	汇添富基金管理股份有限公司关于变更直销中心银行账户信息的公告	上交所, 上证报, 公司网站及中国证监会基金电子披露网站, 深交所	2021 年 09 月 16 日
15	汇添富基金管理股份有限公司关于本公司及上海分公司办公地址变更的公告	上交所, 上证报, 公司网站及中国证监会基金电子披露网站, 深交所	2021 年 10 月 09 日
16	汇添富基金管理股份有限公司旗下基金 2021 年第 3 季度报告	上交所, 公司网站及中国证监会基金电子披露网站, 深交所	2021 年 10 月 27 日
17	关于汇添富基金管理股份有限公司投顾业务中通过投资者投顾账	上交所, 上证报, 公司网站及中国证监	2021 年 12 月 23 日

	户交易本公司旗下基金免除相关费用的公告	会基金电子披露网站, 深交所	
--	---------------------	----------------	--

§ 12 影响投资者决策的其他重要信息

12.1 报告期内单一投资者持有基金份额比例达到或者超过 20%的情况

注：无。

12.2 影响投资者决策的其他重要信息

无。

§ 13 备查文件目录

13.1 备查文件目录

- 1、中国证监会批准汇添富稳健增益一年持有期混合型证券投资基金募集的文件；
- 2、《汇添富稳健增益一年持有期混合型证券投资基金基金合同》；
- 3、《汇添富稳健增益一年持有期混合型证券投资基金托管协议》；
- 4、基金管理人业务资格批件、营业执照；
- 5、报告期内汇添富稳健增益一年持有期混合型证券投资基金在规定报刊上披露的各项公告；
- 6、中国证监会要求的其他文件。

13.2 存放地点

上海市黄浦区外马路 728 号 汇添富基金管理股份有限公司

13.3 查阅方式

投资者可于本基金管理人办公时间预约查阅，或登录基金管理人网站 www.99fund.com 查阅，还可拨打基金管理人客户服务中心电话：400-888-9918 查询相关信息。

汇添富基金管理股份有限公司

2022 年 03 月 31 日