



惠当家

NEEQ：830953

江西惠当家信息技术股份有限公司

Jiangxi HDJ Information Technology Co., Ltd.

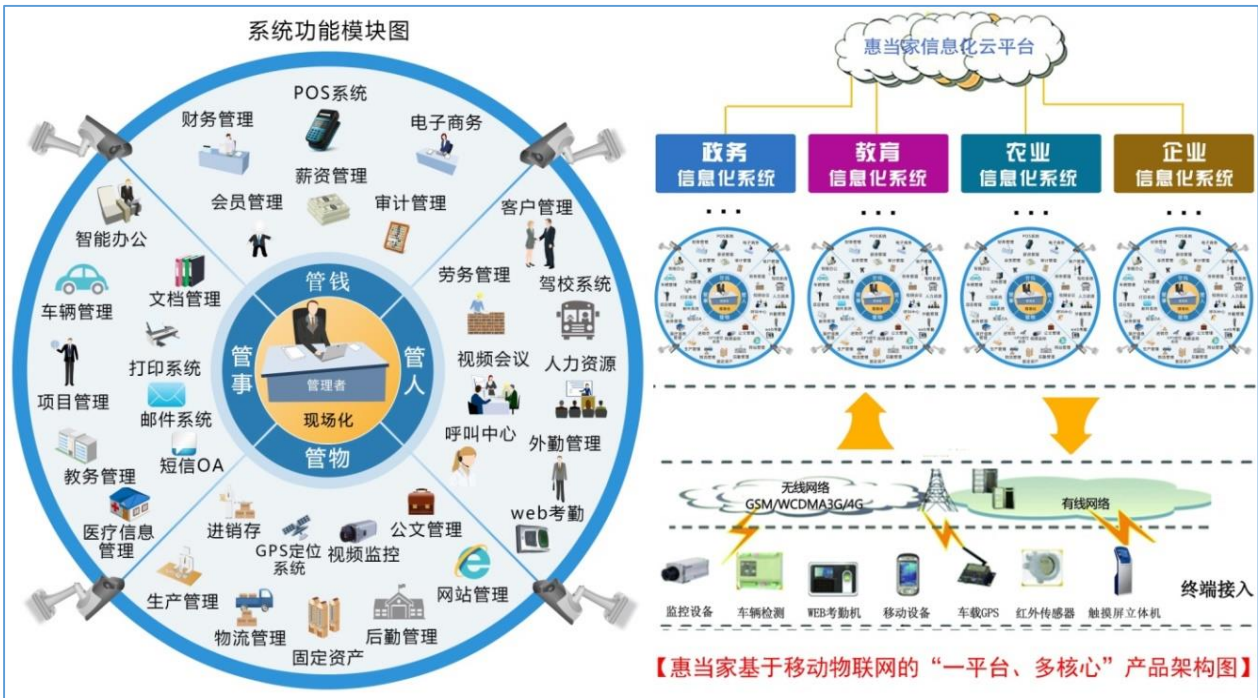

年度报告

2021

公司年度大事记



2021 年，公司原始取得 3 项软件著作权登记证书。



2021 年 8 月，公司再度被认定为“软件企业”。

目 录

第一节	重要提示、目录和释义	4
第二节	公司概况	7
第三节	会计数据、经营情况和管理层分析	9
第四节	重大事件	18
第五节	股份变动、融资和利润分配	20
第六节	董事、监事、高级管理人员及核心员工情况	28
第七节	公司治理、内部控制和投资者保护	31
第八节	财务会计报告	35
第九节	备查文件目录	96

第一节 重要提示、目录和释义

【声明】

公司控股股东、实际控制人、董事、监事、高级管理人员保证本报告所载资料不存在任何虚假记载、误导性陈述或者重大遗漏，并对其内容的真实性、准确性和完整性承担个别及连带责任。

公司负责人郭驭华、主管会计工作负责人雷凌及会计机构负责人（会计主管人员）雷凌保证年度报告中财务报告的真实、准确、完整。

中审亚太会计师事务所（特殊普通合伙）对公司出具了标准无保留意见的审计报告。

本年度报告涉及未来计划等前瞻性陈述，不构成公司对投资者的实质承诺，投资者及相关人士均应对此保持足够的风险认识，并且应当理解计划、预测与承诺之间的差异。

事项	是或否
是否存在控股股东、实际控制人、董事、监事、高级管理人员对年度报告内容存在异议或无法保证其真实、准确、完整	<input type="checkbox"/> 是 <input checked="" type="checkbox"/> 否
是否存在半数以上董事无法完全保证年度报告的真实性、准确性和完整性	<input type="checkbox"/> 是 <input checked="" type="checkbox"/> 否
董事会是否审议通过年度报告	<input checked="" type="checkbox"/> 是 <input type="checkbox"/> 否
是否存在未出席董事会审议年度报告的董事	<input type="checkbox"/> 是 <input checked="" type="checkbox"/> 否
是否存在未按要求披露的事项	<input type="checkbox"/> 是 <input checked="" type="checkbox"/> 否
是否被出具非标准审计意见	<input type="checkbox"/> 是 <input checked="" type="checkbox"/> 否

【重大风险提示表】

重大风险事项名称	重大风险事项描述及分析
销售区域集中的风险	<p>报告期内，公司产品销售区域主要集中在江西省。如果江西省区域市场出现萎缩或增速放缓的情形，而公司的市场拓展不能达到预期，将对公司的生产经营产生影响。</p> <p>风险应对措施：公司通过互联网营销、电话营销、陌生拜访、发展城市合作伙伴等方式主动扩大市场影响力。</p>
公司抗风险能力较低风险	<p>公司资产规模偏小，营业收入偏低，公司的抗风险能力较之一般企业低。公司2020年、2021年营业收入分别为6,215,697.57元、4,126,146.81元。报告期内，公司营业收入总体规模不大，如果公司营业收入产生较大波动，将会对公司生产经营产生一定影响。</p> <p>风险应对措施：公司主要的核心技术人员、管理人员和销售人员稳定，报告期内人员减少但人均工资都得到了提高；公司将持续加大营销力度，开拓多行业和多区域市场。</p>
税收优惠政策变化的风险	<p>本公司的产品销售的增值税率自2019年4月1日起为13%，技术服务的增值税率为6%。</p> <p>公司于2020年8月12日取得江西省软件行业协会颁发的《软件企业证书》，证书编号：赣RQ-2017-0039；于2018年9月16日取得江西省软件行业协会颁发的《软件产品登记证书》，证书编号：赣RC-2018-0098。</p>

	<p>根据《财政部、国家税务总局关于软件产品增值税政策的通知》（财税[2011]100号）规定，经南昌市高新技术产业开发区国家税务局（洪高国税[2013]25号）文件批准，自2013年4月1日起，本公司销售自行开发生产的软件产品，按适用税率征收增值税后，对增值税实际税负超过3%的部分，享受实行即征即退政策。2021年，公司收到软件增值税退税款114,286.72元。</p> <p>公司于2019年9月16日取得由江西省科学技术厅、江西省财政厅、国家税务总局江西省税务局联合颁发的《高新技术企业证书》，证书编号：GR201936000933的。公司享受国家重点扶持的高新技术企业所得税优惠政策，企业所得税自2019年起减按15%征收，2021年的企业所得税率为15%。公司未来如果不能继续认定为双软企业、高新技术企业，且相应的税收优惠政策发生变化，将对公司的经营业绩产生一定的影响。</p> <p>风险应对措施：公司未来的业务发展方向仍属于软件研发、高新技术产品研发、销售的范畴，公司属于高新技术企业，因此公司企业所得税按15%征收。随着销售能力增强、产品投放增多，公司的盈利能力将会得到进一步保障，风险抵抗能力增强，税收优惠政策变法所产生的风险影响也将逐渐下降。</p>
公司股权相对集中，控股股东不当控制风险	<p>公司控股股东郭驭华持有655.2万股公司股份，占总股本的51.75%，在公司担任董事长、总经理职务，同时为公司的法定代表人；公司第四大股东雷凌持有64.8万股公司股份，占总股本的5.12%，为公司董事、副总经理；郭驭华与雷凌系夫妻关系，二人合计持有56.87%的公司股份，郭驭华与雷凌为公司共同实际控制人。2021年全年，两人均未减持。若本公司控股股东利用其控股地位，通过行使表决权对公司的经营决策、人事、财务、监督等进行不当控制，可能给公司经营和未来其他股东带来风险。</p> <p>风险应对措施：针对公司股权相对集中，控股股东不当控制风险，公司章程里明确了“投资者管理制度”，公司制定了《投资者关系管理制度》，同时公司根据自身经营的特点对关联交易、对外投资、对外担保、重大事项决策程序等制定了相关公司治理制度。在日常治理中，公司将认真执行《公司章程》及各项公司治理制度的规定，保障三会的切实执行，不断完善法人治理结构，避免公司控股股东的行为不当控制。现证券持有人由最初的2人增至39位，改善了股权过度集中的风险。</p>
新冠肺炎疫情的风险	<p>公司业务的主要客户为高校，新冠肺炎对下游客户的影响会传导至公司，公司存在因新冠肺炎疫情影响业务收入的风险。</p> <p>风险应对措施：通过大数据分析，精准找到客户需求，再通过获取分析集成商的交易情况，在每个省份积极发展若干城市合作伙伴，实现本地化服务。</p>
本期重大风险是否发生重大变化：	本期重大风险未发生重大变化

释义

释义项目		释义
公司、股份公司、惠当家、惠当家公司	指	江西惠当家信息技术股份有限公司

股东大会	指	江西惠当家信息技术股份有限公司股东大会
董事会	指	江西惠当家信息技术股份有限公司董事会
监事会	指	江西惠当家信息技术股份有限公司监事会
高级管理人员	指	公司总经理、副总经理、董事会秘书、财务负责人
三会	指	公司股东大会、董事会、监事会
公司章程	指	2019 年年度股东大会决议通过修订后的章程
“三会”议事规则	指	《股东大会议事规则》《董事会议事规则》《监事会议事规则》
全国股份转让系统	指	全国中小企业股份转让系统
全国股份转让系统公司	指	全国中小企业股份转让系统有限责任公司
推荐主办券商、国盛证券	指	国盛证券有限责任公司
元、万元	指	人民币元、人民币万元
《公司法》	指	《中华人民共和国公司法》
《证券法》	指	《中华人民共和国证券法》
会计师事务所	指	中审亚太会计师事务所（特殊普通合伙）
报告期	指	2021 年 1 月 1 日至 2021 年 12 月 31 日
惠添财投资、惠添财公司	指	江西惠添财投资管理有限公司
教育科技、教育科技公司	指	江西惠当家教育科技有限公司
智能工程、智能工程公司	指	江西惠当家智能工程有限公司
信息服务、信息服务公司	指	江西惠当家信息服务有限公司
ERP	指	企业资源计划系统
SaaS	指	软件即服务
SAP	指	SAP 公司，全球最大的企业管理和协同化电子商务解决方案供应商、全球第三大独立软件供应商。
企业管理信息化	指	企业管理信息化是以信息化带动工业化，实现企业管理现代化的过程，它是将现代信息技术与先进的管理理念相融合，转变企业生产方式、经营方式、业务流程、传统管理方式和组织方式，重新整合企业内外部资源，提高企业效率和效益、增强企业竞争力的过程。它一般必须具备信息获取、信息传递、信息处理、信息再生、信息利用的功能。由管理软件平台与智能化传感设备组成。
高校管理信息化	指	高校管理信息化是指随着现代信息技术的发展，高等院校根据自身发展的需要，采用先进的信息技术来构建信息化校园，从而提高管理效率、强化教学质量、促进科研教研、提升服务水平。以高性能校园网为基础，实现教务管理、教学资源管理、科研管理、后勤与服务管理的全面整合，实现信息化增值服务，是信息经济条件下高等院校发展的大势所趋，也是我国高校向世界一流大学迈进的必由之路。
政务管理信息化	指	政务管理信息化，就是政府机构应用现代信息和通信技术，将管理和服务通过网络信息系统进行集成，在互联网上实现政府组织结构和 workflows 的优化重组，超越时间和空间及部门之间的分隔限制，向社会提供优质和全方位的、规范而透明的、符合国际水准的管理和服务。
云计算	指	是基于互联网的相关服务的增加、使用和交付模式，通常涉及通过互联网来提供动态易扩展且经常是虚拟化的资源。

第二节 公司概况

一、 基本信息

公司中文全称	江西惠当家信息技术股份有限公司
英文名称及缩写	Jiangxi HDJ Information Technology Co., Ltd. HDJ
证券简称	惠当家
证券代码	830953
法定代表人	郭驭华

二、 联系方式

董事会秘书	雷凌
联系地址	南昌市高新大道 589 号南昌大学科技园一号三楼 A304-307 室
电话	0791-88310832
传真	0791-88310832
电子邮箱	76626484@qq.com
公司网址	http://www.lghy.cn
办公地址	江西省南昌市南昌高新技术产业开发区高新大道 589 号南昌大学科技园一号三楼 A304-307 室
邮政编码	330096
公司指定信息披露平台的网址	www.neeq.com.cn
公司年度报告备置地	董事会秘书办公室

三、 企业信息

股票交易场所	全国中小企业股份转让系统
成立时间	2011 年 5 月 23 日
挂牌时间	2014 年 8 月 8 日
分层情况	基础层
行业（挂牌公司管理型行业分类）	I 信息传输、软件和信息技术服务业-I65 软件和信息技术服务业-I651 软件开发-I6513 应用软件开发
主要业务	教育信息化软件研发与销售
主要产品与服务项目	以自制管理软件为核心为客户提供管理信息化服务
普通股股票交易方式	<input type="checkbox"/> 集合竞价交易 <input checked="" type="checkbox"/> 做市交易
普通股总股本（股）	12,660,000
优先股总股本（股）	0
做市商数量	2
控股股东	控股股东为（郭驭华）
实际控制人及其一致行动人	实际控制人为（郭驭华、雷凌），无一致行动人

四、 注册情况

项目	内容	报告期内是否变更
统一社会信用代码	913601065736438044	否
注册地址	江西省南昌市高新技术产业开发区高新大道 589 号 南昌大学科技园一号三楼 A304-307 室	否
注册资本	12,660,000	否

五、 中介机构

主办券商（报告期内）	国盛证券	
主办券商办公地址	江西省南昌市红谷滩新区凤凰中大道 1115 号北京银行南昌分行 营业大楼	
报告期内主办券商是否发生变化	否	
主办券商（报告披露日）	国盛证券	
会计师事务所	中审亚太会计师事务所（特殊普通合伙）	
签字注册会计师姓名及连续签字年限	王文涛	刘方艳
	3 年	1 年
会计师事务所办公地址	北京市海淀区青云里满庭芳小区 9 号楼青云当代大厦 22 层	

六、 自愿披露

适用 不适用

七、 报告期后更新情况

适用 不适用

公司于 2022 年 3 月 4 日做市商为 1 家，若未在 30 个交易日内恢复为 2 家以上的，全国股转公司将在第 31 个交易日将公司股票交易方式变更为集合竞价交易方式。

第三节 会计数据、经营情况和管理层分析

一、 主要会计数据和财务指标

(一) 盈利能力

单位：元

	本期	上年同期	增减比例%
营业收入	4,126,146.81	6,215,697.57	-33.62%
毛利率%	40.58%	73.06%	-
归属于挂牌公司股东的净利润	-2,737,462.26	23,332.10	-11,832.60%
归属于挂牌公司股东的扣除非经常性损益后的净利润	-3,042,819.04	-226,289.04	-1,244.66%
加权平均净资产收益率%（依据归属于挂牌公司股东的净利润计算）	-16.69%	0.13%	-
加权平均净资产收益率%（依据归属于挂牌公司股东的扣除非经常性损益后的净利润计算）	-18.56%	-1.27%	-
基本每股收益	-0.22	0.00	0%

(二) 偿债能力

单位：元

	本期期末	上年期末	增减比例%
资产总计	16,921,971.68	22,679,499.67	-25.39%
负债总计	1,891,891.50	4,911,957.23	-61.48%
归属于挂牌公司股东的净资产	15,030,080.18	17,767,542.44	-15.41%
归属于挂牌公司股东的每股净资产	1.19	1.40	-15.00%
资产负债率%（母公司）	12.85%	21.48%	-
资产负债率%（合并）	11.18%	21.66%	-
流动比率	2.78	2.33	-
利息保障倍数	-27.95	1.96	-

(三) 营运情况

单位：元

	本期	上年同期	增减比例%
经营活动产生的现金流量净额	1,272,566.45	-1,720,519.49	-173.96%
应收账款周转率	1.03	1.38	-
存货周转率	2.52	1.96	-

(四) 成长情况

	本期	上年同期	增减比例%
总资产增长率%	-25.39%	4.91%	-
营业收入增长率%	-33.62%	-27.51%	-
净利润增长率%	-11,832.60%	-97.14%	-

(五) 股本情况

单位：股

	本期期末	本期期初	增减比例%
普通股总股本	12,660,000	12,660,000	0%
计入权益的优先股数量	0	0	0%
计入负债的优先股数量	0	0	0%

(六) 境内外会计准则下会计数据差异

适用 不适用

(七) 非经常性损益项目及金额

单位：元

项目	金额
非流动性资产处置损益	-6,055.41
计入当期损益的政府补助（与企业业务密切相关，按照国家统一标准定额或定量享受的政府补助除外）	319,937.45
委托他人投资或管理资产的收益	4,175.14
除上述各项之外的其他营业外收入和支出	3,371.01
非经常性损益合计	321,428.19
所得税影响数	16,071.41
少数股东权益影响额（税后）	
非经常性损益净额	305,356.78

(八) 补充财务指标

适用 不适用

(九) 会计政策变更、会计估计变更或重大差错更正等情况

1、 会计数据追溯调整或重述情况

会计政策变更 会计差错更正 其他原因 请填写具体原因 不适用

2、 会计政策、会计估计变更或重大会计差错更正的原因及影响

适用 不适用

财政部于 2018 年 12 月 7 日发布了《企业会计准则第 21 号——租赁（2018 年修订）》（财会[2018]35 号）（以下简称“新租赁准则”）。本公司于 2021 年 1 月 1 日起执行前述新租赁准则，并依据新租赁准则的规定对相关会计政策进行变更。

根据新租赁准则的规定，对于首次执行日前已存在的合同，本公司选择不重新评估其是否为租赁或者包含租赁。对作为承租人的租赁合同，本公司选择仅对 2021 年 1 月 1 日尚未完成的租赁合同的累计影响数进行调整。首次执行的累积影响金额调整首次执行当期期初（即 2021 年 1 月 1 日）的留存收益及财务报表其他相关项目金额，对可比期间信息不予调整。其中，对首次执行日的融资租赁，本公司作为承租人按照融资租入资产和应付融资租赁款的原账面价值，分别计量使用权资产和租赁负债；对首次执行日的经营租赁，作为承租人根据剩余租赁付款额按首次执行日的增量借款利率折现的现值计量租赁负债；原租赁准则下按照权责发生制计提的应付未付租金，纳入剩余租赁付款额中。

本公司根据每项租赁选择按照下列两者之一计量使用权资产：A、假设自租赁期开始日即采用新租赁准则的账面价值（采用首次执行日的增量借款利率作为折现率）；B、与租赁负债相等的金额，并根据预付租金进行必要调整。并按照《企业会计准则第 8 号——资产减值》的规定，对使用权资产进行减值测试并进行相应会计处理。

执行新租赁准则对首次执行日（2021 年 1 月 1 日）本公司合并资产负债表及公司资产负债表各项目无影响。

(十) 合并报表范围的变化情况

适用 不适用

二、 主要经营情况回顾

(一) 业务概要

商业模式

根据中国证监会发布的《上市公司行业分类指引》(2012年修订)规定,本公司属于I类“信息传输、软件和信息技术服务业”中的“软件和信息技术服务业”(I65)。

公司以管理信息化系统软件产品的研发与销售业务为主要发展方向,公司业务立足于软件、信息技术服务行业。作为一家管理信息化综合服务解决方案提供商及软件开发商,公司拥有135项软件著作权及行业经验丰富的研发团队和项目实施与管理人员,为各企、事业单位提供管理信息化服务。公司的核心产品是一系列的惠当家管理信息化系统软件。

公司通过直销模式、陌生拜访等为主要方式面对目标市场的大客户开拓业务,在对原有客户挖潜的同时,积极开拓新客户,提高公司业务规模。公司收入来源是软件开发和服务业务、软件产品的销售业务、系统集成与维护业务。公司主要工作内容包括:一是通过对客户的需求调研和流程梳理,达到工作流程化、业务标准化及数据规范化,以实现管理信息化产品标准功能;二是通过二次开发及定制开发,满足客户特殊需求;三是为客户提供技术支持、培训等后续服务。

公司已为南昌大学,江西财经大学,华东交通大学,江西师范大学,江西旅游商贸职业学院,宜春学院,湖南现代物流职业技术学院,湖北三峡职业技术学院,中国邮政集团公司南昌市分公司,恒大高新(002591),科陆电子(002121)等不同行业领域的对象提供服务。

目前公司规模较小,但无形资产和自主知识产权产品较丰富,现已进入市场拓展期。公司将继续立足江西,扩大销售团队,面向全国积极开拓销售渠道,加快市场开拓步伐,深化营销服务模式,提倡业务创新,加强营销队伍建设,健全服务体系,提高服务水平。公司继续强化直销、着力培训、激励销售以及开拓新产品,并加强品牌宣传和推广,将公司打造成为全国最具有竞争力的信息化管理专家。

报告期内,公司商业模式没有发生重大变化。

与创新属性相关的认定情况

适用 不适用

“高新技术企业”认定	√是
“科技型中小企业”认定	√是
详细情况	“高新技术企业”证书编号为GR201936000933,认定时间为2019年9月16日,有效期为3年。 “科技型中小企业”编号202136011108000119,认定时间为2021年2月4日,有效期为1年。

行业信息

是否自愿披露

是 否

报告期内变化情况:

事项	是或否
所处行业是否发生变化	<input type="checkbox"/> 是 <input checked="" type="checkbox"/> 否
主营业务是否发生变化	<input type="checkbox"/> 是 <input checked="" type="checkbox"/> 否
主要产品或服务是否发生变化	<input type="checkbox"/> 是 <input checked="" type="checkbox"/> 否
客户类型是否发生变化	<input type="checkbox"/> 是 <input checked="" type="checkbox"/> 否
关键资源是否发生变化	<input type="checkbox"/> 是 <input checked="" type="checkbox"/> 否
销售渠道是否发生变化	<input type="checkbox"/> 是 <input checked="" type="checkbox"/> 否
收入来源是否发生变化	<input type="checkbox"/> 是 <input checked="" type="checkbox"/> 否
商业模式是否发生变化	<input type="checkbox"/> 是 <input checked="" type="checkbox"/> 否

(二) 财务分析

1、资产负债结构分析

单位：元

项目	本期期末		上年期末		变动比例%
	金额	占总资产的比重%	金额	占总资产的比重%	
货币资金	388,458.35	2.30%	2,915,131.02	12.85%	-86.67%
应收票据	0	0%	0	0%	0%
应收账款	2,631,778.04	15.55%	5,410,072.70	23.85%	-51.35%
存货	657,885.17	3.89%	1,284,843.18	5.67%	-48.80%
投资性房地产	0	0%	0	0%	0%
长期股权投资		0		0%	0%
固定资产	332,960.83	1.97%	326,004.06	1.44%	2.13%
在建工程		0		0%	0%
无形资产	10,566,801.34	62.44%	10,454,887.66	46.10%	1.07%
商誉	0	0%	0	0%	0%
短期借款	900,000.00	5.32%	3,900,000.00	17.20%	-76.92%
长期借款		0		0%	0%

资产负债项目重大变动原因：

1、货币资金

较上一年减少 2,526,672.67 元，变动比例 86.67%，主要因为报告期内，偿还银行贷款所致。

2、应收账款

较上一年度减少 2,778,294.66 元，变动比例 51.35%，主要因为报告期内,收回期初应收账款所致。

3、存货

较上一年度减少 626,958.01 元，变动比例 48.80%，主要因为报告期内，结转已交付产品的成本所致。

4、短期借款

较上一年度减少 3,000,000.00 元，变动比例 76.92%，主要因为报告期内，偿还银行贷款所致。

2、营业情况分析

(1) 利润构成

单位：元

项目	本期		上年同期		变动比例%
	金额	占营业收入的比重%	金额	占营业收入的比重%	
营业收入	4,126,146.81	-	6,215,697.57	-	-33.62%
营业成本	2,451,893.46	59.42%	1,674,378.15	26.94%	46.44%
毛利率	40.58%	-	73.06%	-	-
销售费用	2,216,212.71	53.71%	1,753,922.34	28.22%	26.36%
管理费用	2,700,906.72	65.46%	2,950,282.89	47.47%	-8.45%
研发费用	0	0%	0	0%	0%
财务费用	108,786.78	2.64%	160,069.16	2.58%	-32.04%
信用减值损失	48,872.79	1.18%	-255,292.99	-4.11%	-119.14%
资产减值损失	0	0%	0	0%	
其他收益	274,816.08	6.66%	754,457.79	12.14%	-63.57%
投资收益	4,175.14	0.10%	30,404.82	0.49%	-86.27%
公允价值变动收益	0	0%	0	0%	0%
资产处置收益	0	0%	0	0%	0%
汇兑收益	0	0%	0	0%	0%
营业利润	-3,056,981.17	-74.09%	143,850.72	2.31%	-2,225.11%
营业外收入	162,779.10	3.95%	129,000.00	2.08%	26.19%
营业外支出	6,055.41	0.15%	121,979.83	1.96%	-95.04%
净利润	-2,737,462.26	-66.34%	23,332.10	0.38%	-11,832.60%

项目重大变动原因：

1、营业收入

较上一年度减少 2,089,550.76 元，变动比例 33.62%，主要因为报告期内，受疫情影响，客户群体断断续续进行封校管理，导致业绩下滑，从而导致营业利润、净利润下降幅度较大。

2、营业成本

较上一年度增加 777,515.31 元，变动比例 46.44%，主要因为报告期内，收回期初应收账款，公司需支付回款提成；同时从存货中结转已交付产品的成本所致。

3、销售费用

较上一年度增加 462,290.37 元，变动比例 26.36%，主要因为报告期内，增加了市场推广费用及支付销售人员的回款提成所致。

4、管理费用

较上一年度减少 249,376.17 元，变动比例 8.45%，主要因为报告期内，减少管理人员导致职工薪酬减少所致。

5、财务费用

较上一年度减少 51,282.38 元，变动比例 32.04%，主要因为报告期内，减少了银行贷款，导致利息

支出减少所致。

6、信用减值损失

较上一年度减少 304,165.78 元，变动比例 119.14%，主要因为报告期内，应收账款减少，导致应收账款坏账损失减少所致。

7、其他收益

较上一年度减少 479,641.71 元，变动比例 63.57%，主要因为报告期内，软件收入减少导致增值税退税收入减少所致。

8、投资收益

较上一年度减少 26,229.68 元，变动比例 86.27%，主要因为报告期内，货币资金减少，银行理财产品投资收益减少所致。

9、营业外收入

较上一年度增加 33,779.10 元，变动比例 26.19%，主要因为报告期内，收到 2019 年度高企入库奖励所致。

10、营业外支出

较上一年度减少 115,924.42 元，变动比例 95.04%，主要因为报告期内，受疫情影响，公司出现亏损，暂时取消对外捐赠所致。

(2) 收入构成

单位：元

项目	本期金额	上期金额	变动比例%
主营业务收入	4,126,146.81	6,215,697.57	-33.62%
其他业务收入	0	0	0.00%
主营业务成本	2,451,893.46	1,674,378.15	46.44%
其他业务成本	0	0	0.00%

按产品分类分析：

√适用 □不适用

单位：元

类别/项目	营业收入	营业成本	毛利率%	营业收入比上年同期增减%	营业成本比上年同期增减%	毛利率比上年同期增减%
软件	2,130,336.52	1,116,749.07	47.58%	-37.04%	157.46%	-39.60%
硬件	1,301,655.37	973,649.73	25.20%	-17.62%	1.34%	-13.99%
技术服务	694,154.92	361,494.66	47.92%	-44.55%	29.19%	-29.72%
合计	4,126,146.81	2,451,893.46	40.58%	-33.62%	46.44%	-32.49%

按区域分类分析：

□适用 √不适用

收入构成变动的原因：

软件销售收入较上一年度减少了 1,253,455.59 元，硬件销售收入较上一年度减少了 278,428.23 元，技术服务收入较上一年度减少了 557,666.94 元，总营业收入较上一年度减少了 2,089,550.76 元，主要因为报告期内，受疫情影响，无法进行现场服务及交付实施所致。

软件销售成本较上一年度增加了 682,998.00 元，主要因为报告期内，交付验收的软件从存货中结转已交付产品的成本所致。

(3) 主要客户情况

单位：元

序号	客户	销售金额	年度销售占比%	是否存在关联关系
1	中国邮政储蓄银行股份有限公司南昌市分行	784,288.11	19.01%	否
2	南昌大学	741,425.35	17.97%	否
3	江西理工大学	607,821.78	14.73%	否
4	中国工商银行股份有限公司南昌分行	486,371.71	11.79%	否
5	抚州职业技术学院	466,067.65	11.30%	否
合计		3,085,974.60	74.80%	-

(4) 主要供应商情况

单位：元

序号	供应商	采购金额	年度采购占比%	是否存在关联关系
1	南昌市网奇网络工程有限公司	626,619.88	29.81%	否
2	江西科微尔科技有限公司	515,000.00	22.37%	否
3	江西昊拓科技有限公司	275,075.00	13.09%	否
4	武汉青贝科技有限公司	288,340.00	17.11%	否
5	南昌亿之学科技有限公司	180,000.00	8.56%	否
合计		1,885,034.88	90.94%	-

3、现金流量状况

单位：元

项目	本期金额	上期金额	变动比例%
经营活动产生的现金流量净额	1,272,566.45	-1,720,519.49	-173.96%
投资活动产生的现金流量净额	-699,050.95	-411,178.89	70.01%
筹资活动产生的现金流量净额	-3,100,188.17	1,784,722.45	73.71%

现金流量分析：

1、经营活动产生的现金流量净额

经营活动产生的现金流量净额由净流出转为净流入，主要因为报告期内，收回大部分期初应收账款所致。

2、投资活动产生的现金流量净额

投资活动产生的现金流量净额为净流出，主要系公司为购买和赎回相关理财产品的流入和流出所致。

3、筹资活动产生的现金流量净额

筹资活动产生的现金流量净额由净流入转为净流出，主要因为报告期内，减少了银行借款所致。

(三) 投资状况分析

1、主要控股子公司、参股公司情况

适用 不适用

单位：元

公司名称	公司类型	主要业务	注册资本	总资产	净资产	营业收入	净利润
江西惠当家教育科技有限公司	控股子公司	教育信息化软件销售与服务	2,000,000	500,645.47	304,490.81	300,891.09	-632,891.26
江西惠当家信息服务有限公司	控股子公司	信息化软件销售与服务	2,000,000	970,545.93	912,428.91	807,821.77	6,507.34
江西惠当家智能工程有限公司	控股子公司	信息化软件销售与服务	2,000,000	476,716.45	446,472.30	702,871.28	846.61

主要参股公司业务分析

适用 不适用

公司控制的结构化主体情况

适用 不适用

2、合并财务报表的合并范围内是否包含私募基金管理人

是 否

三、持续经营评价

报告期内，各项资产、人员、财务等完全独立，因此，保持良好的公司独立性和自主经营的能力。会计核算、财务管理、风险控制等各项重大内部控制体系运行良好。主要财务、业务等经营指标健康；经营管理层、业务骨干队伍稳定。公司和全体员工没有发生违法、违规行为。因此，目前公司持续经营情况良好。

报告期内公司未发生对持续经营能力有重大影响的事项。

第四节 重大事件

一、 重大事件索引

事项	是或否	索引
是否存在重大诉讼、仲裁事项	<input type="checkbox"/> 是 <input checked="" type="checkbox"/> 否	四.二.(一)
是否存在提供担保事项	<input type="checkbox"/> 是 <input checked="" type="checkbox"/> 否	
是否对外提供借款	<input type="checkbox"/> 是 <input checked="" type="checkbox"/> 否	
是否存在股东及其关联方占用或转移公司资金、资产及其他资源的情况	<input type="checkbox"/> 是 <input checked="" type="checkbox"/> 否	四.二.(二)
是否存在日常性关联交易事项	<input checked="" type="checkbox"/> 是 <input type="checkbox"/> 否	四.二.(三)
是否存在其他重大关联交易事项	<input type="checkbox"/> 是 <input checked="" type="checkbox"/> 否	
是否存在经股东大会审议通过的收购、出售资产、对外投资事项以及报告期内发生的企业合并事项	<input type="checkbox"/> 是 <input checked="" type="checkbox"/> 否	
是否存在股权激励计划、员工持股计划或其他员工激励措施	<input type="checkbox"/> 是 <input checked="" type="checkbox"/> 否	
是否存在股份回购事项	<input checked="" type="checkbox"/> 是 <input type="checkbox"/> 否	四.二.(四)
是否存在已披露的承诺事项	<input type="checkbox"/> 是 <input checked="" type="checkbox"/> 否	四.二.(五)
是否存在资产被查封、扣押、冻结或者被抵押、质押的情况	<input checked="" type="checkbox"/> 是 <input type="checkbox"/> 否	四.二.(六)
是否存在被调查处罚的事项	<input type="checkbox"/> 是 <input checked="" type="checkbox"/> 否	
是否存在失信情况	<input type="checkbox"/> 是 <input checked="" type="checkbox"/> 否	
是否存在破产重整事项	<input type="checkbox"/> 是 <input checked="" type="checkbox"/> 否	
是否存在自愿披露的其他事项	<input checked="" type="checkbox"/> 是 <input type="checkbox"/> 否	四.二.(七)

二、 重大事件详情（如事项存在选择以下表格填列）

（一） 重大诉讼、仲裁事项

本报告期公司无重大诉讼、仲裁事项

（二） 股东及其关联方占用或转移公司资金、资产及其他资源的情况

本报告期公司无股东及其关联方占用或转移公司资金、资产及其他资源的情况

（三） 报告期内公司发生的日常性关联交易情况

单位：元

具体事项类型	预计金额	发生金额
1. 购买原材料、燃料、动力，接受劳务		
2. 销售产品、商品，提供劳务	1,000,000	766,078.82
3. 公司章程中约定适用于本公司的日常关联交易类型		
4. 其他	300,000	193,395.95

(四) 股份回购情况

1、2020年11月19日，2020年第一次临时股东大会，审议通过了《回购股份方案》、《授权董事会办理本次回购股份相关事宜》的议案。详见2020年11月10日于全国中小企业股份转让系统指定信息披露平台（www.neeq.com.cn）披露的《回购股份方案公告(更正后)》（公告编号：2020-023）。

公司拟以自有资金回购公司股份，用于员工股权激励；回购方式为做市转让；回购价格不超过1.5元/股；回购股份数量不少于250,000股，不超过500,000股，占公司目前总股本的比例为1.97%-3.95%；回购股份的实施期限为自2020年第一次临时股东大会审议通过本次股份回购方案之日起不超过12个月。

2、公司已开通回购专用证券账户，但由于公司自有资金不足，且2021年1-6月营业利润为-1,899,003.31元，综合公司当前实际经营、现金流量状况，考虑到公司未来可持续发展，公司决定终止本次股份回购事项。

根据《全国中小企业股份转让系统挂牌公司回购股份实施细则》（以下简称《回购股份实施细则》）及《公司章程》的相关规定，公司于2021年8月13日召开了第三届董事会第七次次会议，审议通过了《关于公司终止股份回购的议案》，拟终止本次回购股份方案。详见2021年8月16日于全国中小企业股份转让系统指定信息披露平台（www.neeq.com.cn）披露的《终止股份回购方案的公告》（公告编号：2021-022）。

公司于2021年9月2日召开2021年第一次临时股东大会，审议通过了《终止回购股份方案》。详见2021年9月3日于全国中小企业股份转让系统指定信息披露平台（www.neeq.com.cn）披露的《2021年第一次临时股东大会决议公告》（公告编号：2021-024）。

公司决议终止本次回购股份方案，符合《回购股份实施细则》及《公司章程》的相关规定，不存在损害公司股东尤其是中小股东权益的情形，不会对公司的债务履行能力、持续经营能力产生重大不利影响。

(五) 承诺事项的履行情况

公司无已披露的承诺事项

(六) 被查封、扣押、冻结或者被抵押、质押的资产情况

单位：元

资产名称	资产类别	权利受限类型	账面价值	占总资产的比例%	发生原因
“惠当家”商标权	无形资产	质押	0	0%	银行贷款
总计	-	-	0	0%	-

资产权利受限事项对公司的影响：

2021年8月27日与招商银行股份有限公司南昌分行签订借款合同，金额为1,000,000.00元，借款期限为2021年9月18日至2022年9月17日。由江西省信用融资担保集团股份有限公司提供连带责任

保证，江西惠当家信息技术股份有限公司为江西省信用融资担保集团股份有限公司提供反担保质押，由郭驭华、雷凌为江西省信用融资担保集团股份有限公司提供反担保保证，报告期内已归还 100,000.00 元。

根据编号（2021）保质字第 29 号的《反担保质押合同》，本公司的商标注册证号及核定类别分别为第 10061639 号第 42 类，第 11750873 号第 12 类，第 12027881 号第 42 类，第 14670345 号第 38 类，第 14670403 号第 37 类，第 14670579 号第 44、45 类，第 14670446 号第 39、40、41、43 类的“惠当家”商标权进行质押。质权登记期限：自 2021 年 7 月 28 日至 2025 年 8 月 31 日。

未对公司持续经营能力产生重大影响。

（七） 自愿披露的其他事项

对于软件和信息技术服务业，无形资产是企业生存与发展的核心资产，具有极其重要的地位，在企业资产总额中应该占有较大的比重。报告期内，公司拥有软件著作权 135 项，其中有 4 项是公司成立时投资受让；15 项是 2013 年 12 月 26 日，公司与公司董事长郭驭华签订软件著作权的专有许可协议，公司独占使用，除公司外其它任何人包括许可人本人都不得使用，此后董事长郭驭华将上述 15 项著作权转让给了股份公司，并于 2014 年 8 月 20 日在国家版权局办理完成转让登记手续，股份公司已取得了此 15 项软件著作权证书；有 116 项是原始取得，其中 2021 年原始取得 3 项。这些软件和模块是惠当家公司一揽子信息技术手段中的重要元素，构建了“一平台多核心”；公司拥有江西省重点新产品 2 项，商标权登记 13 项，其中属于独占许可的有 2 项，公司注册获得 11 项；江西省著名商标 1 项；其它资质 3 项；互联网域名 6 项；公司 logo 美术作品 1 项，明细如下：

1、软件著作权证书列表：

序号	软件名称	证书号	权力取得
1	惠当家中小型企业管理系统 V1.0	软著登字第 0317629 号	原始取得
2	惠当家 Pos 系统 V1.0	软著登字第 0318057 号	原始取得
3	汇亚通报表编辑器软件[简:汇亚通报表编辑器 V1.0]	软著登字第 0372549 号	受让
4	汇亚通智能办公系统[简称: 汇亚通办公]V1.0	软著登字第 0372543 号	受让
5	惠当家财务管理系统[简称: 惠当家财务]v1.0	软著登字第 0372547 号	受让
6	小气鬼记账进销存系统[简称: 小气鬼记账]V1.0	软著登字第 0372545 号	受让
7	惠当家医疗信息管理系统[简称: 医疗信息管理系统]V1.0	软著登字第 0690528 号	原始取得
8	惠当家视频管理系统[简称: 视频管理系统]V1.0	软著登字第 0716193 号	受让
9	惠当家电子商务系统 V1.0	软著登字第 0758159 号	原始取得
10	惠当家物流管理系统 V1.0	软著登字第 0759769 号	原始取得
11	惠当家会员管理系统 V1.0	软著登字第 0760491 号	原始取得
12	惠当家人力资源系统 V1.0	软著登字第 0760047 号	原始取得
13	惠当家生产管理系统 V1.0	软著登字第 0760883 号	原始取得
14	惠当家项目管理系统 V1.0	软著登字第 0762064 号	原始取得
15	基于云平台、面向移动商务的中小企业管理系统 V1.0	软著登字第 0763714 号	原始取得
16	惠当家客户管理系统 V1.0	软著登字第 0765122 号	原始取得
17	汇亚通公文管理系统 V1.0	软著登字第 0792834 号	受让

18	汇亚通文本编辑器软件[简称：汇亚通文本编辑器]V1.0	软著登字第 0793017 号	受让
19	汇亚通邮箱系统 V1.0	软著登字第 0792836 号	受让
20	惠当家 GPS 定位系统[简称：GPS 定位系统]V1.0	软著登字第 0792957 号	受让
21	惠当家 Web 考勤系统[简称：Web 考勤系统]V1.0	软著登字第 0792953 号	受让
22	惠当家车辆管理系统[车辆管理系统]V1.0	软著登字第 0793008 号	受让
23	惠当家短信通平台[简称：惠当家短信通]V1.0	软著登字第 0792849 号	受让
24	惠当家固定资产管理系统[简称：固定资产管理系统]V1.0	软著登字第 0793004 号	受让
25	惠当家呼叫系统 V1.0	软著登字第 0792951 号	受让
26	惠当家驾校管理系统[简称：驾校管理]V1.0	软著登字第 0793015 号	受让
27	惠当家教务管理系统[简称：教务系统]V1.0	软著登字第 0793022 号	受让
28	惠当家网站管理系统 V1.0	软著登字第 0793006 号	受让
29	惠当家文档管理系统 V1.0	软著登字第 0793020 号	受让
30	惠当家高校后勤管理系统[简称：后勤管理系统]V1.0	软著登字第 0799413 号	受让
31	惠当家劳务管理系统[简称：劳务管理系统]V1.0	软著登字第 0932569 号	原始取得
32	基于云平台、面向移动办公的农村信息化系统 V1.0	软著登字第 1065530 号	原始取得
33	基于云平台、面向移动办公的教育信息化系统 V1.0	软著登字第 1066753 号	原始取得
34	基于云平台、面向移动办公的政务信息化系统 V1.0	软著登字第 1067145 号	原始取得
35	惠当家视频管理系统 V2.0	软著登字第 1084495 号	原始取得
36	惠当家教师档案管理系统 V1.0	软著登字第 1343135 号	原始取得
37	惠当家基于云平台、面向移动办公的教育信息化系统 V2.0	软著登字第 1349980 号	原始取得
38	惠当家游泳馆系统 V1.0	软著登字第 1349990 号	原始取得
39	惠当家自助打印系统 V1.0	软著登字第 1343152 号	原始取得
40	惠当家学生工作综合管理系统 V1.0	软著登字第 1436760 号	原始取得
41	惠当家研究生管理系统 V1.0	软著登字第 1484150 号	原始取得
42	惠当家迎新管理系统 V1.0	软著登字第 1434386 号	原始取得
43	惠当家运维管理系统 V1.0	软著登字第 1462732 号	原始取得
44	惠当家掌上校园系统 V1.0	软著登字第 1484154 号	原始取得
45	惠当家公寓管理系统 V1.0	软著登字第 1429656 号	原始取得
46	惠当家共青团工作管理系统 V1.0	软著登字第 1429648 号	原始取得
47	惠当家综合会议系统 V1.0	软著登字第 1463557 号	原始取得
48	惠当家 IPTV 与录播系统 V1.0	软著登字第 1430707 号	原始取得
49	惠当家数据交换平台 V1.0	软著登字第 1429733 号	原始取得
50	惠当家数字化智慧校园 V1.0	软著登字第 1429484 号	原始取得
51	惠当家统一身份认证系统 V1.0	软著登字第 1481610 号	原始取得
52	惠当家统一信息门户平台 V1.0	软著登字第 1464310 号	原始取得
53	惠当家在线支付系统 V1.0	软著登字第 1432686 号	原始取得
54	惠当家智慧科研管理系统 V1.0	软著登字第 1434068 号	原始取得
55	惠当家绩效管理管理系统 V1.0	软著登字第 1430744 号	原始取得
56	惠当家教室管理系统 V1.0	软著登字第 1430638 号	原始取得
57	惠当家教务管理系统 V2.0	软著登字第 1432680 号	原始取得
58	惠当家教育云平台系统 V1.0	软著登字第 1430749 号	原始取得
59	惠当家精准营销系统 V1.0	软著登字第 1430746 号	原始取得
60	惠当家就业管理系统 V1.0	软著登字第 1430742 号	原始取得

61	惠当家考试与题库系统 V1.0	软著登字第 1432655 号	原始取得
62	惠当家客户积分系统 V1.0	软著登字第 1434379 号	原始取得
63	惠当家离校管理系统 V1.0	软著登字第 1436328 号	原始取得
64	惠当家软件环境安全检测系统 V1.0	软著登字第 1445752 号	原始取得
65	惠当家实习与实践教学系统 V1.0	软著登字第 1435177 号	原始取得
66	惠当家数字面试系统 V1.0	软著登字第 1455832 号	原始取得
67	惠当家移动智能办公 APP 软件（安卓版）	软著登字第 1491619 号	原始取得
68	惠当家移动智能办公 APP 软件（IOS 版）	软著登字第 1480357 号	原始取得
69	惠当家节能监管平台 V1.0	软著登字第 1578385 号	原始取得
70	惠当家数字化智慧校园平台 V2.0	软著登字第 1707312 号	原始取得
71	惠当家党务管理系统（SQL 版）V1.0	软著登字第 2079140 号	原始取得
72	惠当家智能办公 OA 系统（教育版）V1.0	软著登字第 2079237 号	原始取得
73	惠当家智能办公 OA 系统（企业版）V1.0	软著登字第 2079444 号	原始取得
74	惠当家报表编辑器软件[简称：惠当家报表编辑器]V1.0	软著登字第 2081391 号	原始取得
75	惠当家文本编辑器软件[简称：惠当家文本编辑器]V1.0	软著登字第 2081695 号	原始取得
76	惠当家数字化校园系统（中职版）V1.0	软著登字第 2081748 号	原始取得
77	惠当家项目管理系统 V2.0	软著登字第 2081942 号	原始取得
78	惠当家数字化校园系统（高职版）V1.0	软著登字第 2079088 号	原始取得
79	惠当家公文管理系统 V1.0	软著登字第 2082818 号	原始取得
80	惠当家邮箱系统 V1.0	软著登字第 2082710 号	原始取得
81	惠当家智能办公系统[简称：惠当家办公]V1.0	软著登字第 2082817 号	原始取得
82	惠当家智能办公 OA 系统（政务版）V1.0	软著登字第 2129918 号	原始取得
83	创意教育管理云平台 V2.0	软著登字第 2184049 号	原始取得
84	惠当家研究生招生管理系统 V1.0	软著登字第 2236784 号	原始取得
85	惠当家研究生教务管理系统 V1.0	软著登字第 2239198 号	原始取得
86	惠当家中小型企业管理系统 V2.0	软著登字第 2530182 号	原始取得
87	惠当家创意教育管理云平台 V3.0	软著登字第 2530183 号	原始取得
88	惠当家房地产综合管理平台 V1.0	软著登字第 2876805 号	原始取得
89	惠当家督查督办系统 V1.0	软著登字第 2876814 号	原始取得
90	惠当家 workflow 引擎系统[简称：惠当家 workflow 引擎]V1.0	软著登字第 2880643 号	原始取得
91	惠当家移动门户及其应用系统 V1.0	软著登字第 3388605 号	原始取得
92	惠当家数字化智慧校园平台 V3.0	软著登字第 3759155 号	原始取得
93	惠当家数字校园城域网版软件 V1.0	软著登字第 3875750 号	原始取得
94	惠当家机构管理软件 V1.0	软著登字第 3879072 号	原始取得
95	惠当家智慧教育之题库系统 V1.0	软著登字第 3876564 号	原始取得
96	惠当家评教系统 V1.0	软著登字第 3876955 号	原始取得
97	惠当家教育专业发展系统 V1.0	软著登字第 3876963 号	原始取得
98	惠当家数字校园中学版软件 V1.0	软著登字第 3875302 号	原始取得
99	惠当家数字校园小学版软件 V1.0	软著登字第 3875517 号	原始取得
100	惠当家智慧教育之装备管理系统 V1.0	软著登字第 3879583 号	原始取得
101	惠当家移动在线课程管理软件 V1.0	软著登字第 3875554 号	原始取得
102	惠当家在线约课软件 V1.0	软著登字第 3875566 号	原始取得
103	基于 B/S 架构惠当家智慧教育云平台 V1.0	软著登字第 3879578 号	原始取得

104	惠当家智慧教育之资源管理系统 V1.0	软著登字第 3879069 号	原始取得
105	惠当家多校区管理平台软件 V1.0	软著登字第 3874921 号	原始取得
106	惠当家培训监控管理软件 V1.0	软著登字第 3875837 号	原始取得
107	惠当家混合式课表管理系统 V1.0	软著登字第 3874961 号	原始取得
108	惠当家智慧教育之阅卷系统 V1.0	软著登字第 3874830 号	原始取得
109	惠当家申请审批系统 V1.0	软著登字第 3875066 号	原始取得
110	惠当家智慧教育之云盘系统 V1.0	软著登字第 3874585 号	原始取得
111	惠当家约课校区管理软件 V1.0	软著登字第 3876054 号	原始取得
112	惠当家智慧教育之门户建站系统 V1.0	软著登字第 3876569 号	原始取得
113	惠当家问卷调查系统 V1.0	软著登字第 3876645 号	原始取得
114	惠当家图书馆管理系统软件 V1.0	软著登字第 3873745 号	原始取得
115	惠当家智慧教育之网络协同办公系统 V1.0	软著登字第 3874574 号	原始取得
116	惠当家人力资源系统 V2.0	软著登字第 4056550 号	原始取得
117	惠当家资产管理系统 V2.0	软著登字第 4060114 号	原始取得
118	惠当家自助打印系统 V2.0	软著登字第 4123712 号	原始取得
119	惠当家一站式服务大厅 V1.0	软著登字第 4850582 号	原始取得
120	惠当家接口 API 管理平台 V1.0	软著登字第 4850293 号	原始取得
121	惠当家教务管理系统 v2.0	软著登字第 4850405 号	原始取得
122	惠当家高校后勤管理系统 V2.0	软著登字第 4850430 号	原始取得
123	惠当家数据治理平台管理系统 V1.0	软著登字第 4940793 号	原始取得
124	惠当家人才招聘系统 V1.0	软著登字第 4938644 号	原始取得
125	惠当家大数据管理平台 V1.0	软著登字第 4937437 号	原始取得
126	惠当家绩效及工资管理系统 V1.0	软著登字第 4937868 号	原始取得
127	惠当家科技成果评奖管理系统 V1.0	软著登字第 4938637 号	原始取得
128	惠当家岗位聘任申报管理平台 V1.0	软著登字第 4933950 号	原始取得
129	惠当家学生工作综合管理系统 V2.0	软著登字第 4933319 号	原始取得
130	惠当家教科研管理系统 V1.0	软著登字第 5538699 号	原始取得
131	惠当家智慧后勤管理系统 V1.0	软著登字第 5539345 号	原始取得
132	惠当家一站式办事大厅系统 V1.0	软著登字第 5541896 号	原始取得
133	惠当家一站式办事大厅系统 V2.0	软著登字第 6950193 号	原始取得
134	惠当家协同办公系统 V1.0	软著登字第 6950193 号	原始取得
135	惠当家迎新管理系统 V2.0	软著登字第 6950193 号	原始取得

2、江西省重点新产品：

序号	验收日期	产品名称	鉴定编号
1	2015 年 11 月 7 日	基于云平台、面向移动商务的中小企业管理系统	赣科新鉴字【2015】148 号
2	2018 年 12 月 25 日	面向高校的新型数字化智慧校园平台	赣科新鉴字【2017】199 号

3、商标列表：

序号	注册号	类号	商 标	获得方式	起始日期	终止日期
1	9769684	9	惠当家	独占许可	2012-9-21	2022-9-20
2	9769685	9	汇业通	独占许可	2012-9-21	2022-9-20
3	11750873	12	惠当家	原始取得	2013-10-14	2024-4-27

4	10061639	42	惠当家	原始取得	2012-12-7	2022-12-6
5	12027881	42	惠当家	原始取得	2014-4-20	2024-7-20
6	14670403	37	惠当家	原始取得	2015-6-21	2025-6-20
7	14670345	38	惠当家	原始取得	2015-6-21	2025-6-20
8	14670579	44	惠当家	原始取得	2015-6-21	2025-6-20
9	14670579	45	惠当家	原始取得	2015-6-21	2025-6-20
10	14670446	39	惠当家	原始取得	2015-9-7	2025-9-6
11	14670446	40	惠当家	原始取得	2015-9-7	2025-9-6
12	14670446	41	惠当家	原始取得	2015-9-7	2025-9-6
13	14670446	43	惠当家	原始取得	2015-9-7	2025-9-6

4、著名商标：

序号	发证日期	证书名称	证书编号	颁发/批准机构
1	2016年12月1日	“惠当家”江西省著名商标	第10061639号	江西省工商局

5、资质证书：

序号	发证日期	证书名称	证书编号	有效期
1	2019年9月16日	《高新技术企业证书》	GR201936000933	三年
2	2021年8月2日	《软件企业认定证书》	赣RQ-2017-0039	一年
3	2018年9月16日	《软件产品登记证》	赣RC-2018-0098	五年

6、网站域名：

序号	登记日期	域名名称	登记机构	获得方式	有效期
1	2010年12月13日	lghy.cn	中国互联网络信息中心	原始取得	至2024年12月13日
2	2010年12月13日	Lghy.com	国际互联网名称与数字地址分配机构	独占许可	至2024年9月25日
3	2015年5月20日	Ydtjx.com	国际互联网名称与数字地址分配机构	独占许可	至2024年5月20日
4	2015年5月20日	Ydtjx.cn	中国互联网络信息中心	独占许可	至2024年5月20日
5	2015年5月20日	edtjx.com	国际互联网名称与数字地址分配机构	独占许可	至2024年5月20日
6	2015年5月20日	edtjx.cn	中国互联网络信息中心	独占许可	至2024年5月20日

7、公司 logo：

序号	发证日期	证书名称	证书编号	获得方式	有效期
1	2010年12月1日	 《我心飞翔》美术作品	作登字： 14-2010-F-274	独占许可	至2060年11月30日

第五节 股份变动、融资和利润分配

一、普通股股本情况

(一) 普通股股本结构

单位：股

股份性质		期初		本期变动	期末	
		数量	比例%		数量	比例%
无限售 条件股 份	无限售股份总数	6,404,812	50.59%	0	6,404,812	50.59%
	其中：控股股东、实际控制人	1,500,000	11.85%	0	1,500,000	11.85%
	董事、监事、高管	206,062	1.63%	0	206,062	1.63%
	核心员工	-	0%	0	-	0%
有限售 条件股 份	有限售股份总数	6,255,188	49.41%	0	6,255,188	49.41%
	其中：控股股东、实际控制人	5,700,000	45.02%	0	5,700,000	45.02%
	董事、监事、高管	555,188	4.39%	0	555,188	4.39%
	核心员工			0		
总股本		12,660,000	-	0	12,660,000	-
普通股股东人数						39

股本结构变动情况：

适用 不适用

(二) 普通股前十名股东情况

单位：股

序号	股东名称	期初持股数	持股变动	期末持股数	期末持股比例%	期末持有限售股份数量	期末持有无限售股份数量	期末持有的质押股份数量	期末持有的司法冻结股份数量
1	郭驭华	6,552,000	0	6,552,000	51.75%	5,187,000	1,365,000	0	0
2	江西惠添财投资管理有限公司	1,447,000	64,000	1,511,000	11.43%	0	1,511,000	0	0
3	江西恒大实业投资有限公司	960,000	0	960,000	7.58%	0	960,000	0	0
4	中信证券股份有限公司做市专用证券账户	667,750	1,395	669,145	5.27%	0	669,145	0	0
5	雷凌	648,000	0	648,000	5.12%	513,000	135,000	0	0
6	国盛证券有限责任公司做市专用证券账户	371,300	900	372,200	2.93%	0	372,200	0	0

7	刘宇华	321,000	0	321,000	2.54%	225,000	96,000	0	0
8	南昌大学科技园 发展有限公司	240,000	0	240,000	1.90%		240,000	0	0
9	孙卫红	180,000	0	180,000	1.42%		180,000	0	0
10	陈杏珍	150,000	0	150,000	1.18%		150,000	0	0
合计		11,537,050	66,295	11,603,345	91.12%	5,925,000	5,678,345	0	0

普通股前十名股东间相互关系说明：

公司控股股东郭驭华持有 655.2 万股公司股份，占总股本的 51.75%，在公司担任董事长、总经理职务，同时为公司的法定代表人；公司第四大股东雷凌持有 64.8 万股公司股份，占总股本的 5.12%，为公司董事、副总经理、财务负责人、董事会秘书；郭驭华与雷凌系夫妻关系，二人合计持有 56.87% 的公司股份，郭驭华与雷凌为公司共同实际控制人。江西惠添财投资管理有限公司，持有 144.7 万股公司股份，占总股本的 11.43%，系郭驭华、雷凌共同投资设立的公司，其中郭驭华持股 70.00%、雷凌持股 30.00%。

二、 优先股股本基本情况

适用 不适用

三、 控股股东、实际控制人情况

报告期内控股股东、实际控制人未发生变化。

四、 报告期内的普通股股票发行及募集资金使用情况

(一) 报告期内的普通股股票发行情况

适用 不适用

(二) 存续至报告期的募集资金使用情况

适用 不适用

五、 存续至本期的优先股股票相关情况

适用 不适用

六、 存续至本期的债券融资情况

适用 不适用

七、 存续至本期的可转换债券情况

适用 不适用

八、 银行及非银行金融机构间接融资发生情况

适用 不适用

单位：元

序号	贷款方式	贷款提供方	贷款提供方类型	贷款规模	存续期间		利息率
					起始日期	终止日期	
1	小微企业信用快贷	中国农业银行股份有限公司南昌高新支行	银行	1,000,000	2020年1月20日	2021年1月19日	4.45%
2	小微企业信用快贷	中国银行股份有限公司南昌市紫金城支行	银行	1,000,000	2020年6月29日	2021年6月28日	3.85%
3	商标质押贷款	招商银行股份有限公司南昌分行	银行	1,000,000	2020年7月16日	2021年7月15日	4.43%
4	商标质押贷款	招商银行股份有限公司南昌分行	银行	1,000,000	2021年9月15日	2022年9月14日	5.00%
5	小微企业信用快贷	中国建设银行股份有限公司南昌高新开发区支行	银行	1,100,000	2021年10月8日	2022年10月8日	4.35%
合计	-	-	-	5,100,000	-	-	-

九、 权益分派情况

(一) 报告期内的利润分配与公积金转增股本情况

适用 不适用

报告期内未执行完毕的利润分配与公积金转增股本的情况：

适用 不适用

(二) 权益分派预案

适用 不适用

十、 特别表决权安排情况

适用 不适用

第六节 董事、监事、高级管理人员及核心员工情况

一、董事、监事、高级管理人员情况

(一) 基本情况

姓名	职务	性别	是否为失信联合惩戒对象	出生年月	任职起止日期	
					起始日期	终止日期
郭驭华	董事长、总经理	男	否	1973年12月	2016年12月27日	2022年12月26日
雷凌	董事、副总经理、财务负责人、董事会秘书	女	否	1975年10月	2016年12月27日	2022年12月26日
胡星波	董事	男	否	1976年7月	2016年12月27日	2022年12月26日
刘宇华	董事、副总经理	男	否	1975年5月	2016年12月27日	2022年12月26日
徐娟	董事	女	否	1985年1月	2019年12月27日	2022年12月26日
郭宏山	监事会主席	男	否	1974年8月	2016年12月27日	2022年12月26日
何学裕	监事、核心技术人员	男	否	1984年10月	2016年12月27日	2022年12月26日
吴志龙	监事、核心技术人员	男	否	1989年7月	2016年12月27日	2022年12月26日
董事会人数:					5	
监事会人数:					3	
高级管理人员人数:					3	

董事、监事、高级管理人员与股东之间的关系:

郭驭华与雷凌系夫妻关系，其他董事、监事、高级管理人员相互间及与控股股东、实际控制人间无关联关系。

(二) 变动情况:

√适用 □不适用

姓名	期初职务	变动类型	期末职务	变动原因
雷凌	董事、副总经理、财务负责人	新任	董事、副总经理、财务负责人、董事会秘书	原董事会秘书离任

(三) 报告期内新任董事、监事、高级管理人员情况

√适用 □不适用

1、报告期内新任董事、监事、高级管理人员持股情况

√适用 □不适用

单位：股

姓名	职务	期初持普通股股数	数量变动	期末持普通股股数	期末普通股持股比例%	期末持有股票期权数量	期末被授予的限制性股票数量
----	----	----------	------	----------	------------	------------	---------------

雷凌	董事、副总经理、 财务负责人、 董事会秘书	648,000	0	648,000	5.12%	0	0
合计	-	648,000	-	648,000	5.12%	0	0

2、报告期内新任董事、监事、高级管理人员专业背景、主要工作经历等情况：

雷凌，女，1975年出生，中国国籍，无境外永久居留权，毕业于江西省第一工业学校。2011年5月至2013年12月任江西惠当家信息技术有限公司法人；2013年12月至今任江西惠当家信息技术股份有限公司副总经理；2013年12月至2019年12月任江西惠当家信息技术股份有限公司董事会秘书；2020年3月至今任江西惠当家信息技术股份有限公司财务负责人。

(四) 董事、高级管理人员的股权激励情况

适用 不适用

(五) 董事、监事、高级管理人员任职履职情况

事项	是或否	具体情况
董事、监事、高级管理人员是否存在《公司法》第一百四十六条规定的情形	否	
董事、监事、高级管理人员是否被中国证监会采取证券市场禁入措施或者认定为不适当人选，期限尚未届满	否	
董事、监事、高级管理人员是否被全国股转公司或者证券交易所采取认定其不适合担任公司董事、监事、高级管理人员的纪律处分，期限尚未届满	否	
是否存在董事、高级管理人员兼任监事的情形	否	
是否存在董事、高级管理人员的配偶和直系亲属在其任职期间担任公司监事的情形	否	
财务负责人是否具备会计师以上专业技术职务资格，或者具有会计专业知识背景并从事会计工作三年以上	是	具有会计专业知识背景并从事会计工作三年以上
是否存在超过二分之一的董事会成员具有亲属关系（不限于近亲属）	否	
董事、高级管理人员是否投资与挂牌公司经营同类业务的其他企业	否	
董事、高级管理人员及其控制的企业是否与公司订立除劳务/聘任合同以外的合同或进行交易	否	
是否存在董事连续两次未亲自出席董事会会议的情形	否	
是否存在董事连续十二个月内未亲自出席董事会会议次数超过期间董事会会议总次数二分之一的情形	否	

(六) 独立董事任职履职情况

适用 不适用

二、 员工情况

(一) 在职员工（公司及控股子公司）基本情况

按工作性质分类	期初人数	本期新增	本期减少	期末人数
技术人员	34		16	18
销售人员	5		0	5
行政管理人员	4		2	2
财务人员	2		0	2
员工总计	45		18	27

按教育程度分类	期初人数	期末人数
博士	0	0
硕士	1	1
本科	13	9
专科	29	15
专科以下	2	2
员工总计	45	27

员工薪酬政策、培训计划以及需公司承担费用的离退休职工人数等情况

公司员工薪酬包括薪金、津贴、提成等，公司实行全员劳动合同制，依据《中华人民共和国劳动法》和地方相关法规及规范性文件，与员工签订《劳动合同》，为员工缴纳社会保险金和公积金等。报告期间，公司不存在承担离退休职工费用的情况。

(二) 核心员工（公司及控股子公司）基本情况及变动情况

适用 不适用

三、 报告期后更新情况

适用 不适用

第七节 公司治理、内部控制和投资者保护

事项	是或否
年度内是否建立新的公司治理制度	<input type="checkbox"/> 是 <input checked="" type="checkbox"/> 否
投资机构是否派驻董事	<input type="checkbox"/> 是 <input checked="" type="checkbox"/> 否
监事会对本年监督事项是否存在异议	<input type="checkbox"/> 是 <input checked="" type="checkbox"/> 否
管理层是否引入职业经理人	<input type="checkbox"/> 是 <input checked="" type="checkbox"/> 否
会计核算体系、财务管理、风险控制及其他重大内部管理制度本年是否发现重大缺陷	<input type="checkbox"/> 是 <input checked="" type="checkbox"/> 否
是否建立年度报告重大差错责任追究制度	<input checked="" type="checkbox"/> 是 <input type="checkbox"/> 否

一、 公司治理

(一) 制度与评估

1、 公司治理基本状况

公司依据《公司法》、《证券法》、《非上市公众公司监督管理办法》的相关规定，制定了《公司章程》、《股东大会议事规则》、《董事会议事规则》、《监事会议事规则》、《董事长工作细则》、《总经理工作细则》、《投融资管理制度》、《对外担保管理制度》、《关联交易管理制度》、《信息披露管理制度》、《投资者关系管理制度》、《董事会秘书工作细则》、《年度报告重大差错责任追究制度》、《募集资金管理制度》等内部治理制度。建立起了股份公司的股东大会、董事会、监事会等公司治理机构及相关治理制度。

报告期内，公司不断完善法人治理结构，建立行之有效的内控管理体系，确保公司规范运行。公司的股东大会、董事会、监事会的召集、召开、表决程序符合有关法律法规的要求，且均严格按照相关法律法规，履行各自的权利和义务。截至报告期末，上述机构和人员依法运行，未出现违法、违规现象和重大缺陷，能够切实履行应尽的职责和义务。

根据《关于开展挂牌公司治理专项自查及规范活动的通知》（股转系统办发〔2021〕116号）相关要求。公司开展了治理专项自查及规范活动，公司已建立了较为完善的内部制度；机构设置健全合理；董事、监事、高级管理人员的任职符合相关法律法规的规定，相关履职情况良好；公司三会决策运行良好；在资产、人员、财务、机构、业务等方面保持了独立性。2021年度公司不存在资金占用、违规担保、违规关联交易、虚假披露、内幕交易及操纵市场等情形。

2、 公司治理机制是否给所有股东提供合适的保护和平等权利的评估意见

公司能够按照《公司章程》及相关治理制度规范运行。股东大会的召集、通知、召开方式、表决程序、决议内容及会议记录等方面均严格按照《公司法》、《公司章程》及《股东大会议事规则》的要求规范运行，也没有损害股东、债权人及第三人合法利益的情况。

公司现有治理机制注重保护股东权益，能够给所有股东提供合适的保护，并保证了股东充分行使知情权、参与权、质询权和表决权等权利。

3、公司重大决策是否履行规定程序的评估意见

报告期内，公司未发生重要的人事变动、对外投资、对外担保等行为。

公司重大经营决策、财务决策等均按照相关法律法规及公司有关内控管理制度的规定程序和规则进行。

截至报告期末，公司及公司股东、董事、监事、高级管理人员依法运作，未出现违法、违规现象和重大缺陷，能够切实履行应尽的职责和义务。

4、公司章程的修改情况

公司是否已对照《全国中小企业股份转让系统挂牌公司治理规则》等业务规则完善公司章程：

是 否

鉴于新修订的《证券法》及《关于修改〈非上市公众公司监督管理办法〉的决议》、《全国中小企业股份转让系统挂牌公司治理规则》等相关制度已发布施行，按照《挂牌公司治理规则》相关要求，2020年4月21日召开2019年年度股东大会，审议通过《关于拟修订公司章程的议案》，进一步完善了《公司章程》。

(二) 三会运作情况

1、三会的召开次数

项目	股东大会	董事会	监事会
召开次数	2	3	2

2、股东大会的召集、召开、表决情况

事项	是或否	具体情况
股东大会是否未均按规定设置会场	否	
2020年年度股东大会是否未在上一会计年度结束后6个月内举行	否	
2020年年度股东大会通知是否未提前20日发出	否	
2021年公司临时股东大会通知是否未均提前15日发出	否	
独立董事、监事会、单独或合计持股10%以上的股东是否向董事会提议过召开临时股东大会	否	独立董事不适用
股东大会是否实施过征集投票权	否	
股东大会审议《全国中小企业股份转让系统挂牌公司治理规则》第二十六条所规定的影响中小股东利益的重大事项时，对中小股东的表决情况是否未单独计票并披露	否	

3、三会召集、召开、表决的特殊情况

适用 不适用

4、三会程序是否符合法律法规要求的评估意见

报告期内，各次股东大会均由董事会召集，会议通知能按《公司章程》规定提前发布公告，年度股

东大会由律师现场进行鉴证。各次董事会的召开均由董事长召集，会议能提前通知董事和监事，会议文件能够提前发给董事和监事，监事均有列席会议。各次监事会的召开均由监事会主席召集，会议能提前通知监事，会议文件能够提前发给监事。

报告期内，股东大会、董事会、监事会的召集、提案审议、通知时间、召开程序、授权委托、表决和决议等事项均符合法律、行政法规和公司章程的有关规定，会议文件存档保存规范，会议公告能按信息披露的规定按时准确的发布，三会决议均得到切实的执行。

二、 内部控制

(一) 监事会就年度内监督事项的意见

公司历次监事会会议的召集、通知、召开会议、表决程序、决议内容及会议记录等方面均严格按照《公司法》、《公司章程》及《监事会议事规则》的要求规范运行。

监事会在报告期内的监督活动中未发现公司存在重大风险事项，对本年度内的监督事项无异议。

(二) 公司保持独立性、自主经营能力的说明

本公司与控股股东、实际控制人及其控制的其他企业在业务、资产、人员、财务、机构等方面相互独立，具有完整的业务体系及面向市场独立经营的能力。

1、业务独立性

本公司业务结构完整，自主独立经营，与控股股东及其关联方不存在依赖关系，公司有独立完整的研发、销售体系，拥有独立的商标权、软件著作权等知识产权体系和独立的研发队伍，业务经营发展不依赖和受制于控股股东及其关联方。

2、资产独立性

公司资产完全独立于公司股东，公司没有以资产或信誉为各股东的债务提供担保，公司对所有的资产拥有完全的控制支配权，不存在公司资产、资金被控股股东占用而损害公司利益的情况。

3、人员独立性

公司劳动、人事及薪资福利等管理制度均独立于控股股东及其关联方。总经理、财务负责人、董事会秘书、高经营管理人员均专职在本公司工作，并领取报酬。公司董事、监事和高级管理人员的产生均严格按照《公司法》和《公司章程》的有关规定执行。

4、财务独立性

公司设立了独立的财务会计部门和独立的会计核算、财务管理体系，配备了相应的财务人员，公司实行独立的财务决策和严格的财务监督管理，公司在银行开设了独立账户，不存在资金或资产被控股股东及其关联方任意占用的情况，公司作为独立纳税人，依法独立纳税。

5、机构独立性

公司拥有独立的经营办公机构，不存在混合经营、合署办公等情况。公司建立并逐步完善适应公司发展需要的、独立的组织机构和职能部门，不存在任何单位和个人干预公司机构设置的情况。

(三) 对重大内部管理制度的评价

事项	是或否
挂牌公司是否存在公章的盖章时间早于相关决策审批机构授权审批时间的情形	否
挂牌公司出纳人员是否兼管稽核、会计档案保管和收入、费用、债权债务账目的登记工作	否
<p>1、关于会计核算体系</p> <p>报告期内，公司严格按照国家法律法规关于会计核算的规定，从公司自身情况出发，制定会计核算的具体细节制度，并按照要求进行独立核算，保证公司正常开展会计核算工作。</p> <p>2、关于财务管理体系</p> <p>报告期内，公司严格贯彻和落实各项公司财务管理制度，在国家政策及制度的指引下，做到有序工作、严格管理，继续完善公司财务管理体系。</p> <p>3、关于风险控制体系</p> <p>报告期内，公司紧紧围绕企业风险控制制度，在有效分析市场风险、政策风险、经营风险、法律风险等的前提下，采取事前防范、事中控制等措施，从企业规范的角度继续完善风险控制体系。</p>	

(四) 年度报告差错责任追究制度相关情况

公司已制定了《年度报告重大差错责任追究制度》。

报告期内，公司未发生重大信息遗漏情况，公司信息披露责任人及管理层严格遵守公司相关规章制度。

三、 投资者保护

(一) 公司股东大会实行累积投票制和网络投票安排的情况

适用 不适用

(二) 特别表决权股份

适用 不适用

第八节 财务会计报告

一、 审计报告

是否审计	是	
审计意见	无保留意见	
审计报告中的特别段落	<input checked="" type="checkbox"/> 无 <input type="checkbox"/>强调事项段 <input type="checkbox"/> 其他事项段 <input type="checkbox"/> 持续经营重大不确定性段落 <input type="checkbox"/> 其他信息段落中包含其他信息存在未更正重大错报说明	
审计报告编号	中审亚太审字（2022）002916 号	
审计机构名称	中审亚太会计师事务所（特殊普通合伙）	
审计机构地址	北京市海淀区青云里满庭芳小区 9 号楼青云当代大厦 22 层	
审计报告日期	2022 年 4 月 15 日	
签字注册会计师姓名及连续签字年限	王文涛	刘方艳
	3 年	1 年
会计师事务所是否变更	否	
会计师事务所连续服务年限	4 年	
会计师事务所审计报酬	7 万元	
<p>审计报告正文：</p> <p>江西惠当家信息技术股份有限公司全体股东：</p> <p>一、 审计意见</p> <p>我们审计了江西惠当家信息技术股份有限公司（以下简称贵公司）财务报表，包括 2021 年 12 月 31 日的合并及公司资产负债表，2021 年度的合并及公司利润表、合并及公司现金流量表、合并及公司股东权益变动表以及相关财务报表附注。</p> <p>我们认为，后附的财务报表在所有重大方面按照企业会计准则的规定编制，公允反映了贵公司 2021 年 12 月 31 日合并及公司的财务状况以及 2021 年度合并及公司的经营成果和现金流量。</p> <p>二、 形成审计意见的基础</p> <p>我们按照中国注册会计师审计准则的规定执行了审计工作。审计报告的“注册会计师对财务报表审计的责任”部分进一步阐述了我们在这些准则下的责任。按照中国注册会计师职业道德守则，我们独立于贵公司，并履行了职业道德方面的其他责任。我们相信，我们获取的审计证据是充分、适当的，为发表审计意见提供了基础。</p> <p>三、 其他信息</p> <p>贵公司管理层对其他信息负责。其他信息包括 2021 年度报告中涵盖的信息，但不包括财务报表和我们的审计报告。</p> <p>我们对财务报表发表的审计意见不涵盖其他信息，我们也不对其他信息发表任何形式的鉴证结论。结合我们对财务报表的审计，我们的责任是阅读其他信息，在此过程中，考虑其他信息是否与财务报表或我们在审计过程中了解到的情况存在重大不一致或者似乎存在重大错报。</p> <p>基于我们已执行的工作，如果我们确定其他信息存在重大错报，我们应当报告该事实。在这方面，我们无任何事项需要报告。</p> <p>四、 管理层和治理层对财务报表的责任</p> <p>贵公司管理层（以下简称管理层）负责按照企业会计准则的规定编制财务报表，使其实现公允反映，并设计、执行和维护必要的内部控制，以使财务报表不存在由于舞弊或错误导致的重大错报。</p>		

在编制财务报表时，管理层负责评估贵公司的持续经营能力，披露与持续经营相关的事项（如适用），并运用持续经营假设，除非管理层计划清算贵公司、终止运营或别无其他现实的选择。

治理层负责监督贵公司的财务报告过程。

五、注册会计师对财务报表审计的责任

我们的目标是对财务报表整体是否不存在由于舞弊或错误导致的重大错报获取合理保证，并出具包含审计意见的审计报告。合理保证是高水平的保证，但并不能保证按照审计准则执行的审计在某一重大错报存在时总能发现。错报可能由于舞弊或错误所导致，如果合理预期错报单独或汇总起来可能影响财务报表使用者依据财务报表作出的经济决策，则通常认为错报是重大的。

在按照审计准则执行审计的过程中，我们运用职业判断，并保持职业怀疑。同时，我们也执行以下工作：

（一）识别和评估由于舞弊或错误导致的财务报表重大错报风险，设计和实施审计程序以应对这些风险，并获取充分、适当的审计证据，作为发表审计意见的基础。由于舞弊可能涉及串通、伪造、故意遗漏、虚假陈述或凌驾于内部控制之上，未能发现由于舞弊导致的重大错报的风险高于未能发现由于错误导致的重大错报的风险。

（二）了解与审计相关的内部控制，以设计恰当的审计程序，但目的并非对内部控制的有效性发表意见。

（三）评价管理层选用会计政策的恰当性和作出会计估计及相关披露的合理性。

（四）对管理层使用持续经营假设的恰当性得出结论。同时，根据获取的审计证据，就可能对贵公司持续经营能力产生重大疑虑的事项或情况是否存在重大不确定性得出结论。如果我们得出结论认为存在重大不确定性，审计准则要求我们在审计报告中提请报表使用者注意财务报表中的相关披露；如果披露不充分，我们应当发表非无保留意见。我们的结论基于截至审计报告日可获得的信息。然而，未来的事项或情况可能导致贵公司不能持续经营。

（五）评价财务报表的总体列报、结构和内容（包括披露），并评价财务报表是否公允反映相关交易和事项。

我们与治理层就计划的审计范围、时间安排和重大审计发现等事项进行沟通，包括沟通我们在审计中识别出的值得关注的内部控制缺陷。

（六）就贵公司中实体或业务活动的财务信息获取充分、适当的审计证据，以对合并财务报表发表意见。我们负责指导、监督和执行集团审计，并对审计意见承担全部责任。

我们与治理层就计划的审计范围、时间安排和重大审计发现等事项进行沟通，包括沟通我们在审计中识别出的值得关注的内部控制缺陷。

中审亚太会计师事务所（特殊普通合伙）

中国注册会计师：王文涛（项目合伙人）

中国注册会计师：刘方艳

中国·北京

二〇二二年四月十五日

二、 财务报表

（一） 合并资产负债表

单位：元

项目	附注	2021年12月31日	2020年12月31日
流动资产：			
货币资金	6.1	388,458.35	2,915,131.02

结算备付金			
拆出资金			
交易性金融资产	6.2	550,000.00	0
衍生金融资产			
应收票据			
应收账款	6.3	2,631,778.04	5,410,072.70
应收款项融资			
预付款项	6.4	75,000.00	483,940.00
应收保费			
应收分保账款			
应收分保合同准备金			
其他应收款	6.5	612,486.45	907,648.00
其中：应收利息			
应收股利			
买入返售金融资产			
存货	6.6	657,885.17	1,284,843.18
合同资产			
持有待售资产			
一年内到期的非流动资产			
其他流动资产			
流动资产合计		4,915,608.01	11,001,634.9
非流动资产：			
发放贷款及垫款			
债权投资			
其他债权投资			
长期应收款			
长期股权投资			
其他权益工具投资			
其他非流动金融资产			
投资性房地产			
固定资产	6.7	332,960.83	326,004.06
在建工程			
生产性生物资产			
油气资产			
使用权资产			
无形资产	6.8	10,566,801.34	10,454,887.66
开发支出	6.9	827,680.61	780,979.04
商誉			
长期待摊费用			
递延所得税资产	6.10	278,920.89	115,994.01
其他非流动资产			
非流动资产合计		12,006,363.67	11,677,864.77
资产总计		16,921,971.68	22,679,499.67

流动负债：			
短期借款	6.11	900,000.00	3,900,000.00
向中央银行借款			
拆入资金			
交易性金融负债			
衍生金融负债			
应付票据			
应付账款	6.12	481,403.82	644,019.09
预收款项			
合同负债	6.13	212,200.01	
卖出回购金融资产款			
吸收存款及同业存放			
代理买卖证券款			
代理承销证券款			
应付职工薪酬	6.14	78,254.36	81,692.04
应交税费	6.15	96,033.31	58,183.84
其他应付款	6.16	0	42,062.26
其中：应付利息			
应付股利			
应付手续费及佣金			
应付分保账款			
持有待售负债			
一年内到期的非流动负债			
其他流动负债			
流动负债合计		1,767,891.50	4,725,957.23
非流动负债：			
保险合同准备金			
长期借款			
应付债券			
其中：优先股			
永续债			
租赁负债			
长期应付款			
长期应付职工薪酬			
预计负债			
递延收益	6.17	124,000.00	186,000.00
递延所得税负债			
其他非流动负债			
非流动负债合计		124,000.00	186,000.00
负债合计		1,891,891.50	4,911,957.23
所有者权益（或股东权益）：			
股本	6.18	12,660,000.00	12,660,000.00
其他权益工具			

其中：优先股			
永续债			
资本公积	6.19	3,358,888.00	3,358,888.00
减：库存股			
其他综合收益			
专项储备			
盈余公积	6.20	644,805.63	644,805.63
一般风险准备			
未分配利润	6.21	-1,633,613.45	1,103,848.81
归属于母公司所有者权益（或股东权益）合计		15,030,080.18	17,767,542.44
少数股东权益			
所有者权益（或股东权益）合计		15,030,080.18	17,767,542.44
负债和所有者权益（或股东权益）总计		16,921,971.68	22,679,499.67

法定代表人：郭驭华

主管会计工作负责人：雷凌

会计机构负责人：雷凌

（二） 母公司资产负债表

单位：元

项目	附注	2021年12月31日	2020年12月31日
流动资产：			
货币资金		315,183.45	2,502,263.67
交易性金融资产			
衍生金融资产			
应收票据			
应收账款	13.1	2,256,189.29	4,479,547.70
应收款项融资			
预付款项		75,000.00	223,940.00
其他应收款	13.2	517,323.95	853,964.45
其中：应收利息			
应收股利			
买入返售金融资产			
存货		630,964.82	1,284,843.18
合同资产			
持有待售资产			
一年内到期的非流动资产			
其他流动资产			-
流动资产合计		3,794,661.51	9,344,559.00
非流动资产：			
债权投资			
其他债权投资			
长期应收款			
长期股权投资	13.3	2,330,000.00	1,660,000.00
其他权益工具投资			

其他非流动金融资产			
投资性房地产			
固定资产		214,872.57	326,004.06
在建工程			
生产性生物资产			
油气资产			
使用权资产			
无形资产		10,566,801.34	10,454,887.66
开发支出		827,680.61	780,979.04
商誉			
长期待摊费用			
递延所得税资产		277,127.45	113,403.99
其他非流动资产			
非流动资产合计		14,216,481.97	13,335,274.75
资产总计		18,011,143.48	22,679,833.75
流动负债：			
短期借款		900,000.00	3,900,000.00
交易性金融负债			
衍生金融负债			
应付票据			
应付账款		426,403.82	624,019.09
预收款项			
卖出回购金融资产款			
应付职工薪酬		72,726.02	72,726.02
应交税费		84,245.82	46,818.59
其他应付款		500,000.00	41,656.94
其中：应付利息			
应付股利			
合同负债		207,079.66	
持有待售负债			
一年内到期的非流动负债			
其他流动负债			
流动负债合计		2,190,455.32	4,685,220.64
非流动负债：			
长期借款			
应付债券			
其中：优先股			
永续债			
租赁负债			
长期应付款			
长期应付职工薪酬			
预计负债			
递延收益		124,000.00	186,000.00

递延所得税负债			
其他非流动负债			
非流动负债合计		124,000.00	186,000.00
负债合计		2,314,455.32	4,871,220.64
所有者权益（或股东权益）：			
股本		12,660,000.00	12,660,000.00
其他权益工具			
其中：优先股			
永续债			
资本公积		3,358,888.00	3,358,888.00
减：库存股			
其他综合收益			
专项储备			
盈余公积		644,805.63	644,805.63
一般风险准备			
未分配利润		-967,005.47	1,144,919.48
所有者权益（或股东权益）合计		15,696,688.16	17,808,613.11
负债和所有者权益（或股东权益）总计		18,011,143.48	22,679,833.75

（三） 合并利润表

单位：元

项目	附注	2021年	2020年
一、营业总收入		4,126,146.81	6,215,697.57
其中：营业收入	6.22	4,126,146.81	6,215,697.57
利息收入			
已赚保费			
手续费及佣金收入			
二、营业总成本		7,510,991.99	6,601,416.47
其中：营业成本	6.22	2,451,893.46	1,674,378.15
利息支出			
手续费及佣金支出			
退保金			
赔付支出净额			
提取保险责任准备金净额			
保单红利支出			
分保费用			
税金及附加	6.23	33,192.32	62,763.93
销售费用	6.24	2,216,212.71	1,753,922.34
管理费用	6.25	2,700,906.72	2,950,282.89
研发费用			0
财务费用	6.26	108,786.78	160,069.16

其中：利息费用		100,188.17	156,934.49
利息收入		2,142.18	5,013.74
加：其他收益	6.27	274,816.08	754,457.79
投资收益（损失以“-”号填列）	6.28	4,175.14	30,404.82
其中：对联营企业和合营企业的投资收益（损失以“-”号填列）			
以摊余成本计量的金融资产终止确认收益（损失以“-”号填列）			
汇兑收益（损失以“-”号填列）			
净敞口套期收益（损失以“-”号填列）			
公允价值变动收益（损失以“-”号填列）			
信用减值损失（损失以“-”号填列）	6.29	48,872.79	-255,292.99
资产减值损失（损失以“-”号填列）			
资产处置收益（损失以“-”号填列）			
三、营业利润（亏损以“-”号填列）		-3,056,981.17	143,850.72
加：营业外收入	6.30	162,779.10	129,000.00
减：营业外支出	6.31	6,055.41	121,979.83
四、利润总额（亏损总额以“-”号填列）		-2,900,257.48	150,870.89
减：所得税费用	6.32	-162,795.22	127,538.79
五、净利润（净亏损以“-”号填列）		-2,737,462.26	23,332.10
其中：被合并方在合并前实现的净利润			
（一）按经营持续性分类：	-	-	-
1.持续经营净利润（净亏损以“-”号填列）		-2,737,462.26	23,332.10
2.终止经营净利润（净亏损以“-”号填列）			
（二）按所有权归属分类：	-	-	-
1.少数股东损益（净亏损以“-”号填列）			
2.归属于母公司所有者的净利润（净亏损以“-”号填列）		-2,737,462.26	23,332.10
六、其他综合收益的税后净额			
（一）归属于母公司所有者的其他综合收益的税后净额			
1.不能重分类进损益的其他综合收益			
（1）重新计量设定受益计划变动额			
（2）权益法下不能转损益的其他综合收益			
（3）其他权益工具投资公允价值变动			
（4）企业自身信用风险公允价值变动			
（5）其他			
2.将重分类进损益的其他综合收益			
（1）权益法下可转损益的其他综合收益			
（2）其他债权投资公允价值变动			
（3）金融资产重分类计入其他综合收益的金额			
（4）其他债权投资信用减值准备			
（5）现金流量套期储备			
（6）外币财务报表折算差额			

(7) 其他			
(二) 归属于少数股东的其他综合收益的税后净额			
七、综合收益总额		-2,737,462.26	23,332.10
(一) 归属于母公司所有者的综合收益总额		-2,737,462.26	23,332.10
(二) 归属于少数股东的综合收益总额			
八、每股收益：			
(一) 基本每股收益（元/股）		-0.22	0.00
(二) 稀释每股收益（元/股）		-0.22	0.00

法定代表人：郭驭华

主管会计工作负责人：雷凌

会计机构负责人：雷凌

(四) 母公司利润表

单位：元

项目	附注	2021年	2020年
一、营业收入	13.4	2,663,375.49	5,572,503.10
减：营业成本	13.4	1,652,958.38	1,365,486.44
税金及附加		32,471.10	61,641.06
销售费用		923,951.35	1,431,286.72
管理费用		2,682,261.98	2,950,282.89
研发费用			
财务费用		107,552.55	158,520.09
其中：利息费用		100,188.17	156,934.49
利息收入		1,400.65	4,877.02
加：其他收益		269,509.72	754,457.79
投资收益（损失以“-”号填列）	13.5	996.96	30,404.82
其中：对联营企业和合营企业的投资收益（损失以“-”号填列）			
以摊余成本计量的金融资产终止确认收益（损失以“-”号填列）			
汇兑收益（损失以“-”号填列）			
净敞口套期收益（损失以“-”号填列）			
公允价值变动收益（损失以“-”号填列）			
信用减值损失（损失以“-”号填列）		32,941.09	-203,492.54
资产减值损失（损失以“-”号填列）			
资产处置收益（损失以“-”号填列）			
二、营业利润（亏损以“-”号填列）		-2,432,372.10	186,655.97
加：营业外收入		162,779.10	129,000.00
减：营业外支出		6,055.41	121,979.83
三、利润总额（亏损总额以“-”号填列）		-2,275,648.41	193,676.14
减：所得税费用		-163,723.46	129,273.37
四、净利润（净亏损以“-”号填列）		-2,111,924.95	64,402.77
(一) 持续经营净利润（净亏损以“-”号填列）		-2,111,924.95	64,402.77
(二) 终止经营净利润（净亏损以“-”号填列）			

五、其他综合收益的税后净额			
（一）不能重分类进损益的其他综合收益			
1.重新计量设定受益计划变动额			
2.权益法下不能转损益的其他综合收益			
3.其他权益工具投资公允价值变动			
4.企业自身信用风险公允价值变动			
5.其他			
（二）将重分类进损益的其他综合收益			
1.权益法下可转损益的其他综合收益			
2.其他债权投资公允价值变动			
3.金融资产重分类计入其他综合收益的金额			
4.其他债权投资信用减值准备			
5.现金流量套期储备			
6.外币财务报表折算差额			
7.其他			
六、综合收益总额		-2,111,924.95	64,402.77
七、每股收益：			
（一）基本每股收益（元/股）			
（二）稀释每股收益（元/股）			

（五）合并现金流量表

单位：元

项目	附注	2021年	2020年
一、经营活动产生的现金流量：			
销售商品、提供劳务收到的现金		8,097,442.18	4,832,728.05
客户存款和同业存放款项净增加额			
向中央银行借款净增加额			
向其他金融机构拆入资金净增加额			
收到原保险合同保费取得的现金			
收到再保险业务现金净额			
保户储金及投资款净增加额			
收取利息、手续费及佣金的现金			
拆入资金净增加额			
回购业务资金净增加额			
代理买卖证券收到的现金净额			
收到的税费返还		114,286.72	468,095.79
收到其他与经营活动有关的现金	6.33	567,273.29	529,707.53
经营活动现金流入小计		8,779,002.19	5,830,531.37
购买商品、接受劳务支付的现金		2,548,153.00	2,861,725.86
客户贷款及垫款净增加额			
存放中央银行和同业款项净增加额			

支付原保险合同赔付款项的现金			
为交易目的而持有的金融资产净增加额			
拆出资金净增加额			
支付利息、手续费及佣金的现金			
支付保单红利的现金			
支付给职工以及为职工支付的现金		3,207,125.93	2,632,657.54
支付的各项税费		188,336.78	729,786.24
支付其他与经营活动有关的现金	6.33	1,562,820.03	1,326,881.22
经营活动现金流出小计		7,506,435.74	7,551,050.86
经营活动产生的现金流量净额		1,272,566.45	-1,720,519.49
二、投资活动产生的现金流量：			
收回投资收到的现金			
取得投资收益收到的现金			
处置固定资产、无形资产和其他长期资产收回的现金净额			
处置子公司及其他营业单位收到的现金净额			
收到其他与投资活动有关的现金	6.33	2,394,175.14	7,830,404.82
投资活动现金流入小计		2,394,175.14	7,830,404.82
购建固定资产、无形资产和其他长期资产支付的现金		153,226.09	1,441,583.71
投资支付的现金			
质押贷款净增加额			
取得子公司及其他营业单位支付的现金净额			
支付其他与投资活动有关的现金	6.33	2,940,000.00	6,800,000.00
投资活动现金流出小计		3,093,226.09	8,241,583.71
投资活动产生的现金流量净额		-699,050.95	-411,178.89
三、筹资活动产生的现金流量：			
吸收投资收到的现金			
其中：子公司吸收少数股东投资收到的现金			
取得借款收到的现金		2,100,000.00	1,900,000.00
发行债券收到的现金			
收到其他与筹资活动有关的现金			
筹资活动现金流入小计		2,100,000.00	1,900,000.00
偿还债务支付的现金		5,100,000.00	
分配股利、利润或偿付利息支付的现金		100,188.17	115,277.55
其中：子公司支付给少数股东的股利、利润			
支付其他与筹资活动有关的现金			
筹资活动现金流出小计		5,200,188.17	115,277.55
筹资活动产生的现金流量净额		-3,100,188.17	1,784,722.45
四、汇率变动对现金及现金等价物的影响			
五、现金及现金等价物净增加额		-2,526,672.67	-346,975.93
加：期初现金及现金等价物余额		2,915,131.02	3,262,106.95
六、期末现金及现金等价物余额		388,458.35	2,915,131.02

法定代表人：郭驭华

主管会计工作负责人：雷凌

会计机构负责人：雷凌

(六) 母公司现金流量表

单位：元

项目	附注	2021年	2020年
一、经营活动产生的现金流量：			
销售商品、提供劳务收到的现金		5,498,473.04	5,158,356.34
收到的税费返还		114,286.72	468,095.79
收到其他与经营活动有关的现金		1,057,133.15	529,235.52
经营活动现金流入小计		6,669,892.91	6,155,687.65
购买商品、接受劳务支付的现金		1,348,605.10	2,427,336.51
支付给职工以及为职工支付的现金		2,445,277.45	2,265,570.56
支付的各项税费		164,573.38	729,793.50
支付其他与经营活动有关的现金		1,098,049.90	1,206,373.92
经营活动现金流出小计		5,056,505.83	6,629,074.49
经营活动产生的现金流量净额		1,613,387.08	-473,386.84
二、投资活动产生的现金流量：			
收回投资收到的现金			
取得投资收益收到的现金			
处置固定资产、无形资产和其他长期资产收回的现金净额			
处置子公司及其他营业单位收到的现金净额			
收到其他与投资活动有关的现金		410,996.96	7,830,404.82
投资活动现金流入小计		410,996.96	7,830,404.82
购建固定资产、无形资产和其他长期资产支付的现金		31,276.09	1,441,583.71
投资支付的现金		670,000.00	1,660,000.00
取得子公司及其他营业单位支付的现金净额			
支付其他与投资活动有关的现金		410,000.00	6,800,000.00
投资活动现金流出小计		1,111,276.09	9,901,583.71
投资活动产生的现金流量净额		-700,279.13	-2,071,178.89
三、筹资活动产生的现金流量：			
吸收投资收到的现金			
取得借款收到的现金		2,100,000.00	1,900,000.00
发行债券收到的现金			
收到其他与筹资活动有关的现金			
筹资活动现金流入小计		2,100,000.00	1,900,000.00
偿还债务支付的现金		5,100,000.00	-
分配股利、利润或偿付利息支付的现金		100,188.17	115,277.55
支付其他与筹资活动有关的现金			
筹资活动现金流出小计		5,200,188.17	115,277.55
筹资活动产生的现金流量净额		-3,100,188.17	1,784,722.45
四、汇率变动对现金及现金等价物的影响			
五、现金及现金等价物净增加额		-2,187,080.22	-759,843.28
加：期初现金及现金等价物余额		2,502,263.67	3,262,106.95
六、期末现金及现金等价物余额		315,183.45	2,502,263.67

(七) 合并股东权益变动表

单位：元

项目	2021年												
	归属于母公司所有者权益											少数 股 东 权 益	所有者 权益 合 计
	股本	其他权益工具			资本 公积	减： 库存 股	其 他 综 合 收 益	专 项 储 备	盈 余 公 积	一 般 风 险 准 备	未 分 配 利 润		
优 先 股		永 续 债	其 他										
一、上年期末余额	12,660,000.00				3,358,888.00				644,805.63		1,103,848.81		17,767,542.44
加：会计政策变更													
前期差错更正													
同一控制下企业合并													
其他													
二、本年期初余额	12,660,000.00				3,358,888.00				644,805.63		1,103,848.81		17,767,542.44
三、本期增减变动金额（减少以“-”号填列）											-2,737,462.26		-2,737,462.26
（一）综合收益总额											-2,737,462.26		-2,737,462.26
（二）所有者投入和减少资本													
1. 股东投入的普通股													
2. 其他权益工具持有者投入资本													

3. 股份支付计入所有者权益的金额													
4. 其他													
(三) 利润分配													
1. 提取盈余公积													
2. 提取一般风险准备													
3. 对所有者（或股东）的分配													
4. 其他													
(四) 所有者权益内部结转													
1. 资本公积转增资本（或股本）													
2. 盈余公积转增资本（或股本）													
3. 盈余公积弥补亏损													
4. 设定受益计划变动额结转留存收益													
5. 其他综合收益结转留存收益													
6. 其他													
(五) 专项储备													
1. 本期提取													
2. 本期使用													
(六) 其他													
四、本年期末余额	12,660,000.00	-	-	-	3,358,888.00	-	-	-	644,805.63		-1,633,613.45		15,030,080.18

项目	2020年												
	归属于母公司所有者权益										少数 股东 权益	所有者权益合 计	
	股本	其他权益工具			资本 公积	减： 库存 股	其他 综合 收益	专项 储备	盈余 公积	一般 风险 准备			未分配利润
优先 股		永续 债	其他										
一、上年期末余额	12,660,000.00				3,358,888.00				638,365.35		1,086,956.99		17,744,210.34
加：会计政策变更													
前期差错更正													
同一控制下企业合并													
其他													
二、本年期初余额	12,660,000.00				3,358,888.00				638,365.35		1,086,956.99		17,744,210.34
三、本期增减变动金额（减少 以“-”号填列）									6,440.28		16,891.82		23,332.10
（一）综合收益总额											23,332.10		23,332.10
（二）所有者投入和减少资本													
1. 股东投入的普通股													
2. 其他权益工具持有者投入 资本													
3. 股份支付计入所有者权益 的金额													
4. 其他													
（三）利润分配									6,440.28		-6,440.28		
1. 提取盈余公积									6,440.28		-6,440.28		
2. 提取一般风险准备													
3. 对所有者（或股东）的分													

配													
4. 其他													
(四) 所有者权益内部结转													
1. 资本公积转增资本 (或股本)													
2. 盈余公积转增资本 (或股本)													
3. 盈余公积弥补亏损													
4. 设定受益计划变动额结转留存收益													
5. 其他综合收益结转留存收益													
6. 其他													
(五) 专项储备													
1. 本期提取													
2. 本期使用													
(六) 其他													
四、本年期末余额	12,660,000.00				3,358,888.00				644,805.63		1,103,848.81		17,767,542.44

法定代表人：郭驭华

主管会计工作负责人：雷凌

会计机构负责人：雷凌

(八) 母公司股东权益变动表

单位：元

项目	2021年											
	股本	其他权益工具			资本公积	减：库存股	其他综合	专项储备	盈余公积	一般风险准备	未分配利润	所有者权益合计
		优	永续	其								

		先 股	债	他			收益					
一、上年期末余额	12,660,000.00	-	-	-	3,358,888.00				644,805.63		1,144,919.48	17,808,613.11
加：会计政策变更												
前期差错更正												
其他												
二、本年期初余额	12,660,000.00	-	-	-	3,358,888.00				644,805.63		1,144,919.48	17,808,613.11
三、本期增减变动金额（减少以“-”号填列）											-2,111,924.95	-2,111,924.95
（一）综合收益总额											-2,111,924.95	-2,111,924.95
（二）所有者投入和减少资本												
1. 股东投入的普通股												
2. 其他权益工具持有者投入资本												
3. 股份支付计入所有者权益的金额												
4. 其他												
（三）利润分配												
1. 提取盈余公积												
2. 提取一般风险准备												
3. 对所有者（或股东）的分配												
4. 其他												
（四）所有者权益内部结转												

1.资本公积转增资本(或股本)												
2.盈余公积转增资本(或股本)												
3.盈余公积弥补亏损												
4.设定受益计划变动额结转留存收益												
5.其他综合收益结转留存收益												
6.其他												
(五) 专项储备												
1. 本期提取												
2. 本期使用												
(六) 其他												
四、本年期末余额	12,660,000.00	-	-	-	3,358,888.00	-	-	-	644,805.63		-967,005.47	15,696,688.16

项目	2020年											
	股本	其他权益工具			资本公积	减：库存股	其他综合收益	专项储备	盈余公积	一般风险准备	未分配利润	所有者权益合计
		优先股	永续债	其他								
一、上年期末余额	12,660,000.00	-	-	-	3,358,888.00				638,365.35		1,086,956.99	17,744,210.34
加：会计政策变更												
前期差错更正												
其他												
二、本年期初余额	12,660,000.00	-	-	-	3,358,888.00				638,365.35		1,086,956.99	17,744,210.34

三、本期增减变动金额（减少以“-”号填列）								6,440.28		57,962.49	64,402.77
（一）综合收益总额										64,402.77	64,402.77
（二）所有者投入和减少资本											
1. 股东投入的普通股											
2. 其他权益工具持有者投入资本											
3. 股份支付计入所有者权益的金额											
4. 其他											
（三）利润分配								6,440.28		-6,440.28	
1. 提取盈余公积								6,440.28		-6,440.28	
2. 提取一般风险准备											
3. 对所有者（或股东）的分配											
4. 其他											
（四）所有者权益内部结转											
1. 资本公积转增资本（或股本）											
2. 盈余公积转增资本（或股本）											
3. 盈余公积弥补亏损											
4. 设定受益计划变动额结转留存收益											
5. 其他综合收益结转留存收											

益												
6.其他												
（五）专项储备												
1. 本期提取												
2. 本期使用												
（六）其他												
四、本期末余额	12,660,000.00	-	-	-	3,358,888.00				644,805.63		1,144,919.48	17,808,613.11

三、 财务报表附注

江西惠当家信息技术股份有限公司 2021 年度财务报表附注

1、 公司基本情况

江西惠当家信息技术股份有限公司（以下简称“本公司”或“公司”）是由江西惠当家信息技术有限公司（以下简称惠当家有限）整体变更设立的股份有限公司。公司由郭驭华、雷凌作为发起人共同发起设立，并经惠当家有限股东会决议通过，惠当家有限将截止 2013 年 10 月 31 日经审计后的净资产折合股份整体变更设立股份公司，公司于 2013 年 12 月 25 日取得了江西省南昌市工商行政管理局颁发的企业法人营业执照，统一社会信用代码：913601065736438044。并于 2014 年 8 月 8 日在全国中小企业股份转让系统挂牌，股票简称：惠当家，股票代码：830953。经过历年的派送红股、配售新股、转增股本及增发新股，截止 2021 年 12 月 31 日，本公司累计发行股本总数 1266 万股，注册资本为 12,660,000.00 元。法定代表人：郭驭华。公司注册地址和总部地址：江西省南昌市南昌高新技术产业开发区高新大道 589 号南昌大学科技园一号楼三楼 A304-307。

公司行业性质：信息传输、软件和信息技术服务业

主要经营范围：网上贸易代理；计算机软硬件、仪器仪表的技术研发、技术转让、技术服务；计算机系统集成；安防监控工程、消防工程、网络工程；弱电工程；广告设计、发布、代理；国内贸易。（依法须经批准的项目，经相关部门批准后方可开展经营活动）。

公司的主要经营活动为信息化管理用软件的研发、制作、销售，及其配套硬件购进与销售。

本年度纳入合并范围子公司：本年度合并子公司 3 户，较上年无变化。具体详见本附注中的“合并范围的变动”说明。

2、 财务报表的编制基础

2.1 编制基础

本公司财务报表以持续经营假设为基础，根据实际发生的交易和事项，按照财政部发布的《企业会计准则——基本准则》（财政部令第 33 号发布、财政部令第 76 号修订）、于 2006 年 2 月 15 日及其后颁布和修订的 42 项具体会计准则、企业会计准则应用指南、企业会计准则解释及其他相关规定（以下合称“企业会计准则”），以及中国证券监督管理委员会《公开发行证券的公司信息披露编报规则第 15 号——财务报告的一般规定》（2014 年修订）的披露规定编制。

根据企业会计准则的相关规定，本公司会计核算以权责发生制为基础。除某些金融工具

外，本财务报表均以历史成本为计量基础。资产如果发生减值，则按照相关规定计提相应的减值准备。

2.2 持续经营

本财务报表以持续经营为基础列报，本公司自报告期末起至少 12 个月具有持续经营能力。

3、遵循企业会计准则的声明

公司所编制的财务报表符合企业会计准则的要求，真实、完整地反映了报告期合并及公司的财务状况、经营成果、现金流量等有关信息。

4、重要会计政策和会计估计

本公司从事信息化管理用软件的研发、制作、销售，及其配套硬件购进与销售。本公司根据实际生产经营特点，依据相关企业会计准则的规定，对收入确认、研究开发支出等交易和事项制定了若干项具体会计政策和会计估计，详见本附注“公司主要会计政策、会计估计”中“收入确认原则”等的描述。

4.1 会计期间

本公司的会计期间分为年度和中期，会计中期指短于一个完整的会计年度的报告期间。本公司会计年度采用公历年度，即每年自 1 月 1 日起至 12 月 31 日止。

4.2 营业周期

正常营业周期是指本公司从购买用于加工的资产起至实现现金或现金等价物的期间。本公司以 12 个月作为一个营业周期，并以其作为资产和负债的流动性划分标准。

4.3 记账本位币

人民币为本公司经营所处的主要经济环境中的货币，本公司及境内子公司以人民币为记账本位币。本公司编制本财务报表时所采用的货币为人民币。

4.4 同一控制下和非同一控制下企业合并的会计处理方法

4.4.1 同一控制下企业合并

按照被合并方所有者权益在最终控制方合并财务报表中的账面价值计量。被合并方在合并日的净资产账面价值为负数的，长期股权投资成本按零确定。如果被合并方在被合并以前，是最终控制方通过非同一控制下的企业合并所控制的，则合并方长期股权投资的初始投资成本还应包含相关的商誉金额。公司取得的净资产账面价值与支付的合并对价账面价值的差额，应当调整资本公积；资本公积不足冲减的，调整留存收益。

公司为进行企业合并发生的各项直接相关费用，包括为进行企业合并而支付的审计费用、评估费用、法律服务费用等，于发生时计入当期管理费用。与发行权益性工具作为合并对价直接相关的交易费用，冲减资本公积（股本溢价），资本公积（股本溢价）不足冲减的，依次冲减盈余公积和未分配利润。与发行债务性工具作为合并对价直接相关的交易费用，计

入债务性工具的初始确认金额。

4.4.2 非同一控制下企业合并

公司发生的合并成本及在合并中取得的可辨认净资产按购买日的公允价值计量。合并成本大于合并中取得的被购买方于购买日可辨认净资产公允价值份额的差额，确认为商誉；合并成本小于合并中取得的被购买方可辨认净资产公允价值份额的差额，计入当期损益。为进行企业合并发生的直接相关费用于发生时计入当期损益。为企业合并而发行权益性证券或债务性证券的交易费用，计入权益性证券或债务性证券的初始确认金额。

4.5 合并财务报表的编制方法

编制合并财务报表时，合并范围包括本公司及全部子公司。

从取得子公司的实际控制权之日起，本公司开始将其纳入合并范围；从丧失实际控制权之日起停止纳入合并范围。对于同一控制下企业合并取得的子公司，自其与本公司同受最终控制方控制之日起纳入本公司合并范围，并将其在合并日前实现的净利润在合并利润表中单列项目反映。

在编制合并财务报表时，子公司与本公司采用的会计政策或会计期间不一致的，按照本公司的会计政策和会计期间对子公司财务报表进行必要的调整。对于非同一控制下企业合并取得的子公司，以购买日可辨认净资产公允价值为基础对其财务报表进行调整。

4.6 现金及现金等价物的确定标准

本公司现金及现金等价物包括库存现金、可以随时用于支付的存款以及本公司持有的期限短（一般为从购买日起三个月内到期）、流动性强、易于转换为已知金额现金、价值变动风险很小的投资。

4.7 金融工具

金融工具，是指形成一方的金融资产并形成其他方的金融负债或权益工具的合同。本公司成为金融工具合同的一方时，确认一项金融资产或金融负债。

4.7.1 金融资产的分类和计量

本公司根据管理金融资产的业务模式和金融资产的合同现金流量特征，将金融资产划分为：以摊余成本计量的金融资产、以公允价值计量且其变动计入其他综合收益的金融资产及以公允价值计量且其变动计入当期损益的金融资产。

4.7.1.1 以摊余成本计量的债务工具投资

金融资产同时符合以下条件的，分类为以摊余成本计量的金融资产：本公司管理此类金融资产的业务模式为以收取合同现金流量为目标；该金融资产的合同条款规定，在特定日期产生的现金流量，仅为对本金和以未偿付本金金额为基础的利息的支付。

以摊余成本计量的金融资产包括应收票据及应收账款、其他应收款、长期应收款、债权投资等，按公允价值进行初始计量，相关交易费用计入初始确认金额；不包含重大融资成分的应收账款以及本公司决定不考虑不超过一年的融资成分的应收账款，以合同交易价格进行

初始计量。

此类金融资产按照实际利率法以摊余成本进行后续计量，持有期间采用实际利率法计算的利息计入当期损益。收回或处置时，将取得的价款与该金融资产账面价值之间的差额计入当期损益。其摊销或减值产生的利得或损失，均计入当期损益。

4.7.1.2 以公允价值计量且其变动计入其他综合收益的金融资产

4.7.1.2.1 以公允价值计量且其变动计入其他综合收益的债务工具投资

金融资产同时符合以下条件的，分类为以公允价值计量且其变动计入其他综合收益的金融资产：本公司管理此类金融资产的业务模式为既以收取合同现金流量为目标又以出售为目标；该金融资产的合同条款规定，在特定日期产生的现金流量，仅为对本金和以未偿付本金金额为基础的利息的支付。

以公允价值计量且其变动计入其他综合收益的金融资产（债务工具）包括其他债权投资等，按公允价值进行初始计量，相关交易费用计入初始确认金额。该金融资产按公允价值进行后续计量，公允价值变动除采用实际利率法计算的利息、减值损失或利得和汇兑损益之外，均计入其他综合收益。

终止确认时，之前计入其他综合收益的累计利得或损失从其他综合收益中转出，计入当期损益。

4.7.1.2.2 指定为以公允价值计量且其变动计入其他综合收益的权益工具投资

本公司不可撤销地选择将部分非交易性权益工具投资指定为以公允价值计量且其变动计入其他综合收益的金融资产，包括其他权益工具投资等，仅将相关股利收入计入当期损益，公允价值变动计入其他综合收益。当该金融资产终止确认时，之前计入其他综合收益的累计利得或损失从其他综合收益中转出，计入留存收益。

4.7.1.3 以公允价值计量且其变动计入当期损益的金融资产

本公司将持有的未划分为上述以摊余成本计量的金融资产和以公允价值计量且其变动计入其他综合收益的金融资产之外的金融资产，分类为以公允价值计量且其变动计入当期损益的金融资产。包括交易性金融资产、衍生金融资产、其他非流动金融资产等，按公允价值进行初始计量，相关交易费用计入当期损益。该金融资产按公允价值进行后续计量，公允价值变动计入当期损益。终止确认时，其公允价值与初始入账金额之间的差额确认为投资收益。

4.7.2 金融工具的减值

本公司对分类为以摊余成本计量的金融工具、分类为以公允价值计量且其变动计入其他综合收益的金融工具（债务工具）、租赁应收款、应收款项以及财务担保合同以预期信用损失为基础确认损失准备。

本公司按照下列方法确定相关金融工具的预期信用损失：

（a）对于金融资产，信用损失应为本公司应收取的合同现金流量与预期收取的现金流量之间差额的现值；

(b) 对于租赁应收款项，信用损失应为本公司应收取的合同现金流量与预期收取的现金流量之间差额的现值；

(c) 对于财务担保合同，信用损失应为本公司就该合同持有人发生的信用损失向其做出赔付的预计付款额，减去本公司预期向该合同持有人、债务人或任何其他方收取的金额之间差额的现值；

(d) 对于未提用的贷款承诺，信用损失应为在贷款承诺持有人提用相应贷款的情况下，企业应收取的合同现金流量与预期收取的现金流量之间差额的现值。

(e) 对于资产负债表日已发生信用减值但并非购买或源生已发生信用减值的金融资产，信用损失为该金融资产账面余额与按原实际利率折现的估计未来现金流量的现值之间的差额。

本公司计量金融工具预期信用损失的方法反映的因素包括：通过评价一系列可能的结果而确定的无偏概率加权平均金额；货币时间价值；在资产负债表日无须付出不必要的额外成本或努力即可获得的有关过去事项、当前状况以及未来经济状况预测的合理且有依据的信息。

当本公司不再合理预期金融资产合同现金流量能够全部或部分收回的，直接减记该金融资产的账面余额。这种减记构成相关金融资产的终止确认。

本公司对由收入准则规范的交易形成的应收款项（无论是否包含重大融资成分），对由租赁准则规范的交易形成的租赁应收款，具体预期信用损失的确定方法及会计处理方法，详见本附注重要会计政策和会计估计中的应收票据、应收账款、长期应收款。

对于其他金融工具，除购买或源生的已发生信用减值的金融资产外，本公司在每个资产负债表日评估相关金融工具的信用风险自初始确认后的变动情况。若该金融工具的信用风险自初始确认后已显著增加，本公司按照相当于该金融工具整个存续期内预期信用损失的金额计量其损失准备；若该金融工具的信用风险自初始确认后并未显著增加，本公司按照相当于该金融工具未来 12 个月内预期信用损失的金额计量其损失准备。信用损失准备的增加或转回金额，除分类为以公允价值计量且其变动计入其他综合收益的金融资产外，作为减值损失或利得计入当期损益。对于分类为以公允价值计量且其变动计入其他综合收益的金融资产，本公司在其他综合收益中确认其信用损失准备，并将减值损失或利得计入当期损益，且不减少该金融资产在资产负债表中列示的账面价值。具体预期信用损失的确定方法及会计处理方法，详见本附注重要会计政策和会计估计中的其他应收款、债权投资、长期应收款。

本公司在上一会计期间已经按照相当于金融工具整个存续期内预期信用损失的金额计量了损失准备，但在当期资产负债表日，该金融工具已不再属于自初始确认后信用风险显著增加的情形的，本公司在当期资产负债表日按照相当于未来 12 个月内预期信用损失的金额计量该金融工具的损失准备，由此形成的损失准备的转回金额作为减值利得计入当期损益。

4.7.2.1 信用风险显著增加

本公司利用可获得的合理且有依据的前瞻性信息，通过比较金融工具在资产负债表日发生违约的风险与在初始确认日发生违约的风险，以确定金融工具的信用风险自初始确认后是否已显著增加。

本公司在评估信用风险是否显著增加时会考虑如下因素：

本公司判断信用风险显著增加的主要标准为以下一个或多个指标发生显著变化：债务人所处的经营环境、内外部信用评级、实际或预期经营成果的显著变化、担保物价值或担保方信用评级的显著下降等。

于资产负债表日，若本公司判断金融工具只具有较低的信用风险的，则假设该金融工具的信用风险自初始确认后并未显著增加。如果金融工具违约风险较低，借款人在短期内履行其合同现金流量义务的能力很强，并且即使较长时间内经济形势和经营环境存在不利变化但未必一定降低借款人履行其合同现金义务，则该金融工具被视为具有较低的信用风险。

4.7.2.2 已发生信用减值的金融资产

当本公司预期对金融资产未来现金流量具有不利影响的一项或多项事件发生时，该金融资产成为已发生信用减值的金融资产。金融资产已发生信用减值的证据包括下列可观察信息：①发行方或债务人发生重大财务困难；②债务人违反合同，如偿付利息或本金违约或逾期等；③债权人出于与债务人财务困难有关的经济或合同考虑，给予债务人在任何其他情况下都不会做出的让步；④债务人很可能破产或进行其他财务重组；⑤发行方或债务人财务困难导致该金融资产的活跃市场消失；⑥以大幅折扣购买或源生一项金融资产，该折扣反映了发生信用损失的事实。

4.7.3 金融资产转移确认依据和计量

金融资产满足下列条件之一的，本公司予以终止对该项金融资产的确认：收取该金融资产现金流量的合同权利终止；该金融资产已转移，且本公司将金融资产所有权上几乎所有的风险和报酬转移给转入方；该金融资产已转移，虽然本公司既没有转移也没有保留金融资产所有权上几乎所有的风险和报酬，但是放弃了对该金融资产控制。

本公司的金融资产部分转移满足终止确认条件的，将所转移金融资产整体的账面价值，在终止确认部分和未终止确认部分之间按照转移日各自相对的公允价值进行分摊，并将终止确认部分收到的对价与原计入其他综合收益的公允价值变动累计额中对应终止确认部分的金额之和与终止确认部分在终止确认日的账面价值之差额计入当期损益或留存收益。

若本公司既没有转移也没有保留金融资产所有权上几乎所有的风险和报酬，且未放弃对该金融资产的控制的，则按照继续涉入所转移金融资产的程度确认有关金融资产，并相应确认有关负债。

被转移金融资产以摊余成本计量的，相关负债的账面价值等于继续涉入被转移金融资产的账面价值减去本公司保留的权利（如果本公司因金融资产转移保留了相关权利）的摊余成本并加上本公司承担的义务（如果本公司因金融资产转移承担了相关义务）的摊余成本，相

关负债不指定为以公允价值计量且其变动计入当期损益的金融负债；

被转移金融资产以公允价值计量的，相关负债的账面价值等于继续涉入被转移金融资产的账面价值减去本公司保留的权利（如果本公司因金融资产转移保留了相关权利）的公允价值并加上本公司承担的义务（如果本公司因金融资产转移承担了相关义务）的公允价值，该权利和义务的公允价值应为按独立基础计量时的公允价值。

金融资产转移不满足终止确认条件的，继续确认所转移金融资产整体，并将所收到的对价确认为一项金融负债。

对于继续涉入条件下的金融资产转移，本公司根据继续涉入所转移金融资产的程度确认有关金融资产和金融负债，以充分反映本公司所保留的权利和承担的义务。

4.7.4 金融负债的分类和计量

本公司的金融负债于初始确认时分类为以公允价值计量且其变动计入当期损益的金融负债和以摊余成本计量的金融负债。金融负债在初始确认时以公允价值计量。

以公允价值计量且其变动计入当期损益的金融负债，包括交易性金融负债（含属于金融负债的衍生工具）和指定为以公允价值计量且其变动计入当期损益的金融负债。该类金融负债以公允价值计量，公允价值变动形成的利得或损失，计入当期损益。

以摊余成本计量的金融负债，采用实际利率法，按摊余成本进行后续计量。

本公司金融负债的现时义务全部或部分已经解除的，终止确认该金融负债或其一部分。本公司与债权人之间签订协议，以承担新金融负债方式替换现存金融负债，且新金融负债与现存金融负债的合同条款实质上不同的，终止确认现存金融负债，并同时确认新金融负债。

金融负债全部或部分终止确认的，将终止确认部分的账面价值与支付的对价（包括转出的非现金资产或承担的新金融负债）之间的差额，计入当期损益。

4.7.5 金融负债的终止确认

本公司金融负债的现时义务全部或部分已经解除的，终止确认该金融负债或其一部分。本公司与债权人之间签订协议，以承担新金融负债方式替换现存金融负债，且新金融负债与现存金融负债的合同条款实质上不同的，终止确认现存金融负债，并同时确认新金融负债。

金融负债全部或部分终止确认的，将终止确认部分的账面价值与支付的对价（包括转出的非现金资产或承担的新金融负债）之间的差额，计入当期损益。

4.7.6 金融资产和金融负债的抵销

金融资产和金融负债在资产负债表内分别列示，不相互抵销。但同时满足下列条件的，以相互抵销后的净额在资产负债表内列示：本公司具有抵销已确认金额的法定权利，且该种法定权利是当前可执行的；本公司计划以净额结算，或同时变现该金融资产和清偿该金融负债。不满足终止确认条件的金融资产转移，转出方不得将已转移的金融资产和相关负债进行抵销。

4.8 应收票据

应收票据项目，反映资产负债表日以摊余成本计量的、企业因销售商品、提供服务等收到的商业汇票，包括银行承兑汇票和商业承兑汇票。

本公司对应收票据—商业承兑票据预期信用损失。本公司的应收票据-银行承兑票据，信用风险较低，不计提预计信用损失。合并范围内的应收票据不计提预计信用损失。

组合名称	组合内容
应收票据[组合 1]	银行承兑汇票
应收票据[组合 2]	商业承兑汇票

4.8.1 预期信用损失的确定方法

本公司对由收入准则规范的交易形成的应收票据—商业承兑票据（无论是否包含重大融资成分），按照相当于整个存续期内预期信用损失的金额计量损失准备。

本公司基于单项和组合评估应收票据—商业承兑票据的预期信用损失。如果有客观证据表明某项应收票据—商业承兑票据已经发生信用减值，则本公司对该应收票据—商业承兑票据在单项资产的基础上确定预期信用损失。对于划分为组合的应收票据—商业承兑票据，本公司参考历史信用损失经验，结合当前状况以及对未来经济状况的预测，通过编制应收票据—商业承兑票据整个存续期预期信用损失率对照表，计算预期信用损失。

4.8.2 预期信用损失的会计处理方法

信用损失准备的增加或转回金额，作为减值损失或利得计入当期损益。

4.9 应收账款

应收账款项目，反映资产负债表日以摊余成本计量的、企业因销售商品、提供服务等经营活动应收取的款项。

4.9.1 预期信用损失的确定方法

本公司对由收入准则规范的交易形成的应收款项（无论是否包含重大融资成分），按照相当于整个存续期内预期信用损失的金额计量损失准备。合并范围内的应收账款不计提预计信用损失。

本公司基于单项和组合评估应收款项的预期信用损失。如果有客观证据表明某项应收款项已经发生信用减值，则本公司对该应收款项在单项资产的基础上确定预期信用损失。对于划分为组合的应收款项，本公司参考历史信用损失经验，结合当前状况以及对未来经济状况的预测，通过编制应收账款和整个存续期预期信用损失率对照表，计算预期信用损失。

组合名称	组合内容
应收账款组合	应收账款账龄风险特征组合

合并范围内的应收账款不计提预期信息损失。

4.9.2 预期信用损失的会计处理方法

信用损失准备的增加或转回金额，作为减值损失或利得计入当期损益。

4.10 应收款项融资

应收款项融资项目，反映资产负债表日以公允价值计量且其变动计入其他综合收益的应收票据和应收账款等。

本公司视日常资金管理的需要，将部分银行承兑汇票进行贴现和背书，对部分应收账款进行保理业务，基于出售的频繁程度、金额以及内部管理情况，此类金融资产的业务模式为既以收取合同现金流量为目标又以出售为目标，且此类金融资产的合同现金流量特征与基本借贷安排相一致。

此类金融资产按照公允价值计量且其变动计入其他综合收益，但减值损失或利得、汇兑损益和按照实际利率法计算的利息收入计入当期损益。

4.11 其他应收款

其他应收款项目，反映资产负债表日“应收利息”、“应收股利”和“其他应收款”。其中的“应收利息”仅反映相关金融工具已到期可收取但于资产负债表日尚未收到的利息。

4.11.1 预期信用损失的确定方法

本公司基于单项和组合评估其他应收款的预期信用损失。如果有客观证据表明某项其他应收款已经发生信用减值，则本公司对该其他应收款在单项资产的基础上确定预期信用损失。本公司在每个资产负债表日评估相关其他应收款的信用风险自初始确认后的变动情况。若该其他应收款的信用风险自初始确认后已显著增加，本公司按照相当于该其他应收款整个存续期内预期信用损失的金额计量其损失准备；若该其他应收款的信用风险自初始确认后并未显著增加，本公司按照相当于该其他应收款未来 12 个月内预期信用损失的金额计量其损失准备。

对于划分为组合的其他应收款，本公司参考历史信用损失经验，结合当前状况以及对未来经济状况的预测，通过编制其他应收账款和整个存续期预期信用损失率对照表，计算预期信用损失。

组合名称	组合内容
其他应收款组合	其他应收款账龄风险特征组合

合并范围内的其应收款不计提预期信息损失。

4.11.2 预期信用损失的会计处理方法

信用损失准备的增加或转回金额，作为减值损失或利得计入当期损益。

本公司在上一会计期间已经按照相当于其他应收款整个存续期内预期信用损失的金额计量了损失准备，但在当期资产负债表日，该其他应收款已不再属于自初始确认后信用风险显著增加的情形的，本公司在当期资产负债表日按照相当于未来 12 个月内预期信用损失的金额计量该其他应收款的损失准备，由此形成的损失准备的转回金额作为减值利得计入当期损益。

4.12 存货

4.12.1 存货的分类

存货主要包括原材料、在产品及自制半成品、周转材料、库存商品等。

4.12.2 存货取得和发出的计价方法

存货在取得时按实际成本计价，存货成本包括采购成本、加工成本和其他成本。领用和发出时按加权平均法计价。

4.12.3 存货可变现净值的确认和跌价准备的计提方法

可变现净值是指在日常活动中，存货的估计售价减去至完工时估计将要发生的成本、估计的销售费用以及相关税费后的金额。在确定存货的可变现净值时，以取得的确凿证据为基础，同时考虑持有存货的目的以及资产负债表日后事项的影响。

在资产负债表日，存货按照成本与可变现净值孰低计量。当其可变现净值低于成本时，提取存货跌价准备。存货跌价准备通常按单个存货项目的成本高于其可变现净值的差额提取，对于数量繁多、单价较低的存货，按存货类别计提存货跌价准备；对在同一地区生产和销售的产品系列相关、具有相同或类似最终用途或目的，且难以与其他项目分开计量的存货，可合并计提存货跌价准备。

计提存货跌价准备后，如果以前减记存货价值的影响因素已经消失，导致存货的可变现净值高于其账面价值的，在原已计提的存货跌价准备金额内予以转回，转回的金额计入当期损益。

4.12.4 存货的盘存制度为永续盘存制。

4.12.5 低值易耗品和包装物的摊销方法

低值易耗品于领用时按一次摊销法摊销；包装物于领用时按一次摊销法摊销。

4.13 合同资产及合同负债

4.13.1 本公司根据履行履约义务与客户付款之间的关系在资产负债表中列示合同资产或合同负债。合同资产，是指本公司已向客户转让商品而有权收取对价的权利，且该权利取决于时间流逝之外的其他因素。本公司已向客户转移商品而拥有的、无条件（仅取决于时间流逝）向客户收取对价的权利作为应收款项列示。合同负债，是指本公司已收或应收客户对价而应向客户转让商品的义务。如本公司在转让承诺的商品之前已收取的款项。

合同成本分为合同履约成本与合同取得成本。

本公司为履行合同而发生的成本，在满足下列条件时作为合同履约成本确认为一项资产：①该成本与一份当前或预期取得的合同直接相关；②该成本增加了本公司未来用于履行履约义务的资源；③该成本预期能够收回。

为取得合同发生的增量成本是指本公司不取得合同就不会发生的成本（如销售佣金等）。该成本预期能够收回的，本公司将其作为合同取得成本确认为一项资产。本公司为取得合同发生的、除预期能够收回的增量成本之外的其他支出于发生时计入当期损益。

合同取得成本确认的资产和合同履约成本确认的资产（以下简称“与合同成本有关的资产”），采用与该资产相关的商品或服务收入确认相同的基础进行摊销，计入当期损益。摊销

期限不超过一年则在发生时计入当期损益。与合同成本有关的资产，其账面价值高于下列两项的差额的，本公司将对于超出部分计提减值准备，并确认为资产减值损失：

- (1) 因转让与该资产相关的商品或服务预期能够取得的剩余对价；
- (2) 为转让该相关商品或服务估计将要发生的成本。

上述资产减值准备后续发生转回的，转回后的资产账面价值不超过假定不计提减值准备情况下该资产在转回日的账面价值。

4.13.2 合同资产预期信用损失的确定方法及会计处理方法：

本公司对由收入准则规范的交易形成的合同资产（无论是否包含重大融资成分），按照相当于整个存续期内预期信用损失的金额计量损失准备。

本公司基于单项和组合评估合同资产的预期信用损失。如果有客观证据表明某项合同资产已经发生信用减值，则本公司对该合同资产在单项资产的基础上确定预期信用损失。对于划分为组合的合同资产，本公司参考历史信用损失经验，结合当前状况以及对未来经济状况的预测，通过违约风险敞口和整个存续期预期信用损失率，计算预期信用损失。

组合名称	组合内容
合同资产组合	销货合同相关

预期信用损失的会计处理方法，信用损失准备的增加或转回金额，作为减值损失或利得计入当期损益。

4.14 长期股权投资

长期股权投资包括对子公司和联营企业的长期股权投资。子公司为本公司能够对其实施控制的被投资单位。联营企业为本公司能够对其财务和经营决策具有重大影响的被投资单位。

对子公司的投资，在公司财务报表中按照成本法确定的金额列示，在编制合并财务报表时按权益法调整后进行合并；对联营企业投资采用权益法核算。

4.14.1 投资成本确定

对于企业合并形成的长期股权投资：同一控制下企业合并取得的长期股权投资，在合并日按照被合并方所有者权益在最终控制方合并财务报表中的账面价值的份额作为投资成本；非同一控制下企业合并取得的长期股权投资，按照合并成本作为长期股权投资的投资成本。

对于以企业合并以外的其他方式取得的长期股权投资：支付现金取得的长期股权投资，按照实际支付的购买价款作为初始投资成本；发行权益性证券取得的长期股权投资，以发行权益性证券的公允价值作为初始投资成本。

4.14.2 后续计量及损益确认方法

4.14.2.1 采用成本法核算的长期股权投资，按照初始投资成本计量，被投资单位宣告分派的现金股利或利润，确认为投资收益计入当期损益。

4.14.2.2 采用权益法核算的长期股权投资，初始投资成本大于投资时应享有被投资单位

可辨认净资产公允价值份额的，以初始投资成本作为长期股权投资成本；初始投资成本小于投资时应享有被投资单位可辨认净资产公允价值份额的，其差额计入当期损益，并相应调增长期股权投资成本。

采用权益法核算的长期股权投资，本集团按应享有或应分担的被投资单位的净损益份额确认当期投资损益。确认被投资单位发生的净亏损，以长期股权投资的账面价值以及其他实质上构成对被投资单位净投资的长期权益减记至零为限，但本集团负有承担额外损失义务且符合预计负债确认条件的，继续确认预计将承担的损失金额。被投资单位除净损益、其他综合收益和利润分配以外所有者权益的其他变动，调整长期股权投资的账面价值并计入资本公积。被投资单位分派的利润或现金股利于宣告分派时按照本集团应分得的部分，相应减少长期股权投资的账面价值。本集团与被投资单位之间未实现的内部交易损益按照持股比例计算归属于本集团的部分，予以抵销，在此基础上确认投资损益。本集团与被投资单位发生的内部交易损失，其中属于资产减值损失的部分，相应的未实现损失不予抵销。

4.14.3 确定对被投资单位具有控制、重大影响的依据

控制是指拥有对被投资单位的权力，通过参与被投资单位的相关活动而享有可变回报，并且有能力运用对被投资单位的权力影响其回报金额。

重大影响是指对被投资单位的财务和经营政策有参与决策的权力，但并不能够控制或者与其他方一起共同控制这些政策的制定。

4.14.4 长期股权投资减值对子公司及联营企业的长期股权投资，当其可收回金额低于其账面价值时，账面价值减记至可收回金额。

4.15 固定资产

4.15.1 固定资产确认条件

固定资产是指为生产商品、提供劳务、出租或经营管理而持有的，使用寿命超过一个会计年度的有形资产。固定资产仅在与有关的经济利益很可能流入本公司，且其成本能够可靠地计量时才予以确认。固定资产按成本并考虑预计弃置费用因素的影响进行初始计量。

4.15.2 各类固定资产的折旧方法

固定资产从达到预定可使用状态的次月起，采用年限平均法在使用寿命内计提折旧。各类固定资产的使用寿命、预计净残值和年折旧率如下：

固定资产类别	折旧年限(年)	残值率(%)	年折旧率(%)
运输设备	10	5	9.50
电子设备	5	5	19.00
办公家具及其他	5	5	19.00

预计净残值是指假定固定资产预计使用寿命已满并处于使用寿命终了时的预期状态，本公司目前从该项资产处置中获得的扣除预计处置费用后的金额。

4.15.3 固定资产的减值测试方法及减值准备计提方法

详见本附注重要会计政策和会计估计中长期资产减值。

4.15.4 其他说明

与固定资产有关的后续支出,如果与该固定资产有关的经济利益很可能流入且其成本能可靠地计量,则计入固定资产成本,并终止确认被替换部分的账面价值。除此以外的其他后续支出,在发生时计入当期损益。

当固定资产处于处置状态或预期通过使用或处置不能产生经济利益时,终止确认该固定资产。固定资产出售、转让、报废或毁损的处置收入扣除其账面价值和相关税费后的差额计入当期损益。

本公司至少于年度终了对固定资产的使用寿命、预计净残值和折旧方法进行复核,如发生改变则作为会计估计变更处理。

4.16 借款费用

借款费用包括借款利息、折价或溢价的摊销、辅助费用以及因外币借款而发生的汇兑差额等。可直接归属于符合资本化条件的资产的购建或者生产的借款费用,在资产支出已经发生、借款费用已经发生、为使资产达到预定可使用或可销售状态所必要的购建或生产活动已经开始时,开始资本化;构建或者生产的符合资本化条件的资产达到预定可使用状态或者可销售状态时,停止资本化。其余借款费用在发生当期确认为费用。

专门借款当期实际发生的利息费用,减去尚未动用的借款资金存入银行取得的利息收入或进行暂时性投资取得的投资收益后的金额予以资本化;一般借款根据累计资产支出超过专门借款部分的资产支出加权平均数乘以所占用一般借款的资本化率,确定资本化金额。资本化率根据一般借款的加权平均利率计算确定。

资本化期间内,外币专门借款的汇兑差额全部予以资本化;外币一般借款的汇兑差额计入当期损益。

符合资本化条件的资产指需要经过相当长时间的购建或者生产活动才能达到预定可使用或可销售状态的固定资产、投资性房地产和存货等资产。

如果符合资本化条件的资产在购建或生产过程中发生非正常中断、并且中断时间连续超过3个月的,暂停借款费用的资本化,直至资产的购建或生产活动重新开始。

4.17 无形资产

4.17.1 无形资产

无形资产是指本公司拥有或者控制的没有实物形态的可辨认非货币性资产。

无形资产按成本进行初始计量。与无形资产有关的支出,如果相关的经济利益很可能流入本公司且其成本能可靠地计量,则计入无形资产成本。除此以外的其他项目的支出,在发生时计入当期损益。

取得的土地使用权通常作为无形资产核算。自行开发建造厂房等建筑物,相关的土地使用权支出和建筑物建造成本则分别作为无形资产和固定资产核算。如为外购的房屋及建筑

物，则将有关价款在土地使用权和建筑物之间进行分配，难以合理分配的，全部作为固定资产处理。

使用寿命有限的无形资产自可供使用时起，对其原值减去预计净残值和已计提的减值准备累计金额在其预计使用寿命内采用直线法分期平均摊销。使用寿命不确定的无形资产不予摊销。

期末，对使用寿命有限的无形资产的使用寿命和摊销方法进行复核，如发生变更则作为会计估计变更处理。此外，还对使用寿命不确定的无形资产的使用寿命进行复核，如果有证据表明该无形资产为企业带来经济利益的期限是可预见的，则估计其使用寿命并按照使用寿命有限的无形资产的摊销政策进行摊销。

本公司无形资产摊销年限如下：

项目	预计使用寿命	判断依据
软件著作权	10	以该软件收益期限为依据
服务器软件	5	以该软件有效使用年限为依据

4.17.2 研究与开发支出

本公司内部研究开发项目的支出分为研究阶段支出与开发阶段支出。

研究阶段的支出，于发生时计入当期损益。

开发阶段的支出同时满足下列条件的，确认为无形资产，不能满足下述条件的开发阶段的支出计入当期损益：

- ①完成该无形资产以使其能够使用或出售在技术上具有可行性；
- ②具有完成该无形资产并使用或出售的意图；
- ③无形资产产生经济利益的方式，包括能够证明运用该无形资产生产的产品存在市场或无形资产自身存在市场，无形资产将在内部使用的，能够证明其有用性；
- ④有足够的技术、财务资源和其他资源支持，以完成该无形资产的开发，并有能力使用或出售该无形资产；
- ⑤归属于该无形资产开发阶段的支出能够可靠地计量。
- ⑥本公司的无形资产于取得著作权，并测试合格后资本化。

无法区分研究阶段支出和开发阶段支出的，将发生的研发支出全部计入当期损益。

4.17.3 无形资产的减值测试方法及减值准备计提方法

详见本附注重要会计政策和会计估计中长期资产减值。

4.18 长期待摊费用

长期待摊费用为已经发生但应由报告期和以后各期负担的分摊期限在一年以上的各项费用。长期待摊费用在预计受益期间按直线法摊销。

4.19 长期资产减值

对于固定资产、在建工程、使用寿命有限的无形资产等非流动非金融资产，本公司于资产负债表日判断是否存在减值迹象。如存在减值迹象的，则估计其可收回金额，进行减值测

试。商誉、使用寿命不确定的无形资产和尚未达到可使用状态的无形资产，无论是否存在减值迹象，每年均进行减值测试。

减值测试结果表明资产的可收回金额低于其账面价值的，按其差额计提减值准备并计入减值损失。可收回金额为资产的公允价值减去处置费用后的净额与资产预计未来现金流量的现值两者之间的较高者。资产的公允价值根据公平交易中销售协议价格确定；不存在销售协议但存在资产活跃市场的，公允价值按照该资产的买方出价确定；不存在销售协议和资产活跃市场的，则以可获取的最佳信息为基础估计资产的公允价值。处置费用包括与资产处置有关的法律费用、相关税费、搬运费以及为使资产达到可销售状态所发生的直接费用。资产预计未来现金流量的现值，按照资产在持续使用过程中和最终处置时所产生的预计未来现金流量，选择恰当的折现率对其进行折现后的金额加以确定。资产减值准备按单项资产为基础计算并确认，如果难以对单项资产的可收回金额进行估计的，以该资产所属的资产组确定资产组的可收回金额。资产组是能够独立产生现金流入的最小资产组合。

在财务报表中单独列示的商誉，在进行减值测试时，将商誉的账面价值分摊至预期从企业合并的协同效应中受益的资产组或资产组组合。测试结果表明包含分摊的商誉的资产组或资产组组合的可收回金额低于其账面价值的，确认相应的减值损失。减值损失金额先抵减分摊至该资产组或资产组组合的商誉的账面价值，再根据资产组或资产组组合中除商誉以外的其他各项资产的账面价值所占比重，按比例抵减其他各项资产的账面价值。

上述资产减值损失一经确认，以后期间不予转回价值得以恢复的部分。

4.20 职工薪酬

本公司职工薪酬主要包括短期职工薪酬、离职后福利、辞退福利以及其他长期职工福利。其中：

短期薪酬主要包括工资、奖金、津贴和补贴、职工福利费、医疗保险费、生育保险费、工伤保险费、住房公积金、工会经费和职工教育经费、非货币性福利等。本公司在职工为本公司提供服务的会计期间将实际发生的短期职工薪酬确认为负债，并计入当期损益或相关资产成本。其中非货币性福利按公允价值计量。

离职后福利主要包括基本养老保险、失业保险等。离职后福利计划包括设定提存计划及设定受益计划。采用设定提存计划的，相应的应缴存金额于发生时计入相关资产成本或当期损益。

在职工劳动合同到期之前解除与职工的劳动关系，或为鼓励职工自愿接受裁减而提出给予补偿的建议，在本公司不能单方面撤回因解除劳动关系计划或裁减建议所提供的辞退福利时，和本公司确认与涉及支付辞退福利的重组相关的成本两者孰早日，确认辞退福利产生的职工薪酬负债，并计入当期损益。但辞退福利预期在年度报告期结束后十二个月不能完全支付的，按照其他长期职工薪酬处理。

职工内部退休计划采用与上述辞退福利相同的原则处理。本公司将自职工停止提供服务

日至正常退休日的期间拟支付的内退人员工资和缴纳的社会保险费等，在符合预计负债确认条件时，计入当期损益（辞退福利）。

本公司向职工提供的其他长期职工福利，符合设定提存计划的，按照设定提存计划进行会计处理，除此之外按照设定受益计划进行会计处理。

4.21 预计负债

当与或有事项相关的义务同时符合以下条件，确认为预计负债：（1）该义务是本公司承担的现时义务；（2）履行该义务很可能导致经济利益流出；（3）该义务的金额能够可靠地计量。

在资产负债表日，考虑与或有事项有关的风险、不确定性和货币时间价值等因素，按照履行相关现时义务所需支出的最佳估计数对预计负债进行计量。

如果清偿预计负债所需支出全部或部分预期由第三方补偿的，补偿金额在基本确定能够收到时，作为资产单独确认，且确认的补偿金额不超过预计负债的账面价值。

4.22 股份支付

股份支付是为了获取职工或其他方提供服务而授予权益工具或者承担以权益工具为基础确定的负债的交易。股份支付分为以权益结算的股份支付和以现金结算的股份支付。

①以权益结算的股份支付

用以换取职工提供的服务的权益结算的股份支付，以授予职工权益工具在授予日的公允价值计量。该公允价值的金额在完成等待期内的服务或达到规定业绩条件才可行权的情况下，在等待期内以对可行权权益工具数量的最佳估计为基础，按直线法计算计入相关成本或费用/在授予后立即可行权时，在授予日计入相关成本或费用，相应增加资本公积。

在等待期内每个资产负债表日，本公司根据最新取得的可行权职工人数变动等后续信息做出最佳估计，修正预计可行权的权益工具数量。上述估计的影响计入当期相关成本或费用，并相应调整资本公积。

用以换取其他方服务的权益结算的股份支付，如果其他方服务的公允价值能够可靠计量，按照其他方服务在取得日的公允价值计量，如果其他方服务的公允价值不能可靠计量，但权益工具的公允价值能够可靠计量的，按照权益工具在服务取得日的公允价值计量，计入相关成本或费用，相应增加股东权益。

②以现金结算的股份支付

以现金结算的股份支付，按照本公司承担的以股份或其他权益工具为基础确定的负债的公允价值计量。如授予后立即可行权，在授予日计入相关成本或费用，相应增加负债；如须完成等待期内的服务或达到规定业绩条件以后才可行权，在等待期的每个资产负债表日，以对可行权情况的最佳估计为基础，按照本公司承担负债的公允价值金额，将当期取得的服务计入成本或费用，相应增加负债。

在相关负债结算前的每个资产负债表日以及结算日，对负债的公允价值重新计量，其变

动计入当期损益。

4.23 收入

本公司在客户取得相关商品或服务（简称“商品”）的控制权时，确认收入。

本公司的软件产品、与软件配套的硬件产品，在产品已安装调整调试并经客户验收时，确认收入。不需要安装调试的硬件产品，在取得客户验收单时确认收入。

本公司对外提供的技术服务，若满足下列条件之一的，本公司根据已完成的技术服务的进度在一段时间内确认收入：(1) 客户在本公司履约的同时即取得并消耗本公司履约所带来的经济利益；(2) 客户能够控制本公司履约过程中在建的商品；(3) 本公司履约过程中所产出的商品具有不可替代用途，且本公司在整个合同期间内有权就累计至今已完成的履约部分收取款项。否则，本公司于客户取得相关控制权的时点确认收入。

本公司的硬件产品、与软件配套的硬件产品，在产品已安装调整调试并经客户验收时，确认收入。不需要安装调试的硬件产品，在取得客户验收单时确认收入。

4.24 政府补助

政府补助是指本公司从政府无偿取得货币性资产和非货币性资产，包括税费返还、财政补贴等。

政府补助分为与资产相关的政府补助和与收益相关的政府补助。本公司将所取得的用于购建或以其他方式形成长期资产的政府补助界定为与资产相关的政府补助；其余政府补助界定为与收益相关的政府补助。

政府补助为货币性资产的，按照收到或应收的金额计量。政府补助为非货币性资产的，按照公允价值计量；公允价值不能够可靠取得的，按照名义金额计量。按照名义金额计量的政府补助，直接计入当期损益。

与资产相关的政府补助，确认为递延收益，并在相关资产的使用寿命内按照合理、系统的方法分期计入当期损益。与收益相关的政府补助，用于补偿以后期间的相关成本费用或损失的，确认为递延收益，并在确认相关成本费用或损失的期间计入当期损益；用于补偿已经发生的相关成本费用或损失的，直接计入当期损益。

与本公司日常活动相关的政府补助，按照经济业务的实质，计入其他收益；与日常活动无关的政府补助，计入营业外收支。

本公司收到的政策性优惠利率贷款，以实际收到的借款金额作为借款的入账价值，按照借款本金和该政策性优惠利率计算相关借款费用。本公司直接收取的财政贴息，冲减相关借款费用。

4.25 递延所得税资产/递延所得税负债

4.25.1 递延所得税资产和递延所得税负债根据资产和负债的计税基础与其账面价值的差额(暂时性差异)计算确认。对于按照税法规定能够于以后年度抵减应纳税所得额的可抵扣亏损，确认相应的递延所得税资产。对于商誉的初始确认产生的暂时性差异，不确认相应的

递延所得税负债。对于既不影响会计利润也不影响应纳税所得额(或可抵扣亏损)的非企业合并的交易中产生的资产或负债的初始确认形成的暂时性差异,不确认相应的递延所得税资产和递延所得税负债。于资产负债表日,递延所得税资产和递延所得税负债,按照预期收回该资产或清偿该负债期间的适用税率计量。

4.25.2 递延所得税资产的确认以很可能取得用来抵扣可抵扣暂时性差异、可抵扣亏损和税款抵减的应纳税所得额为限。

4.25.3 对与子公司及联营企业投资相关的应纳税暂时性差异,确认递延所得税负债,除非本集团能够控制该暂时性差异转回的时间且该暂时性差异在可预见的未来很可能不会转回。对与子公司及联营企业投资相关的可抵扣暂时性差异,当该暂时性差异在可预见的未来很可能转回且未来很可能获得用来抵扣可抵扣暂时性差异的应纳税所得额时,确认递延所得税资产。

4.25.4 同时满足下列条件的递延所得税资产和递延所得税负债以抵销后的净额列示:

递延所得税资产和递延所得税负债与同一税收征管部门对本公司内同一纳税主体征收的所得税相关;

本公司内该纳税主体拥有以净额结算当期所得税资产及当期所得税负债的法定权利。

4.26 租赁

租赁是指本公司让渡或取得了在一定期间内控制一项或多项已识别资产使用的权利以换取或支付对价的合同。在一项合同开始日,本公司评估合同是否为租赁或包含租赁。

(1) 本公司作为承租人

本公司租赁资产的类别主要为房屋及建筑物。

① 初始计量

在租赁期开始日,本公司将可在租赁期内使用租赁资产的权利确认为使用权资产,将尚未支付的租赁付款额的现值确认为租赁负债(短期租赁和低价值资产租赁除外)。在计算租赁付款额的现值时,本公司采用租赁内含利率作为折现率;无法确定租赁内含利率的,采用承租人增量借款利率作为折现率。

② 后续计量

本公司参照《企业会计准则第4号——固定资产》有关折旧规定对使用权资产计提折旧(详见本附注4.15“固定资产”),能够合理确定租赁期届满时取得租赁资产所有权的,本公司在租赁资产剩余使用寿命内计提折旧。无法合理确定租赁期届满时能够取得租赁资产所有权的,本公司在租赁期与租赁资产剩余使用寿命两者孰短的期间内计提折旧。

对于租赁负债,本公司按照固定的周期性利率计算其在租赁期内各期间的利息费用,计入当期损益或计入相关资产成本。未纳入租赁负债计量的可变租赁付款额在实际发生时计入当期损益或相关资产成本。

租赁期开始日后,当实质固定付款额发生变动、担保余值预计的应付金额发生变化、用

于确定租赁付款额的指数或比率发生变动、购买选择权、续租选择权或终止选择权的评估结果或实际行权情况发生变化时，本公司按照变动后的租赁付款额的现值重新计量租赁负债，并相应调整使用权资产的账面价值。使用权资产账面价值已调减至零，但租赁负债仍需进一步调减的，本公司将剩余金额计入当期损益。

③短期租赁和低价值资产租赁

对于短期租赁（在租赁开始日租赁期不超过 12 个月的租赁）和低价值资产租赁，本公司采取简化处理方法，不确认使用权资产和租赁负债，而在租赁期内各个期间按照直线法或其他系统合理的方法将租赁付款额计入相关资产成本或当期损益。

（2）本公司作为出租人

本公司在租赁开始日，基于交易的实质，将租赁分为融资租赁和经营租赁。融资租赁是指实质上转移了与租赁资产所有权有关的几乎全部风险和报酬的租赁。经营租赁是指除融资租赁以外的其他租赁。

①经营租赁

本公司采用直线法将经营租赁的租赁收款额确认为租赁期内各期间的租金收入。与经营租赁有关的未计入租赁收款额的可变租赁付款额，于实际发生时计入当期损益。

②融资租赁

于租赁期开始日，本公司确认应收融资租赁款，并终止确认融资租赁资产。应收融资租赁款以租赁投资净额（未担保余值和租赁期开始日尚未收到的租赁收款额按照租赁内含利率折现的现值之和）进行初始计量，并按照固定的周期性利率计算确认租赁期内的利息收入。本公司取得的未纳入租赁投资净额计量的可变租赁付款额在实际发生时计入当期损益。

4.27 重要会计政策、会计估计的变更

4.27.1 会计政策变更

财政部于 2018 年 12 月 7 日发布了《企业会计准则第 21 号——租赁（2018 年修订）》（财会[2018]35 号）（以下简称“新租赁准则”）。本公司于 2021 年 1 月 1 日起执行前述新租赁准则，并依据新租赁准则的规定对相关会计政策进行变更。

根据新租赁准则的规定，对于首次执行日前已存在的合同，本公司选择不重新评估其是否为租赁或者包含租赁。对作为承租人的租赁合同，本公司选择仅对 2021 年 1 月 1 日尚未完成的租赁合同的累计影响数进行调整。首次执行的累积影响金额调整首次执行当期期初（即 2021 年 1 月 1 日）的留存收益及财务报表其他相关项目金额，对可比期间信息不予调整。其中，对首次执行日的融资租赁，本公司作为承租人按照融资租入资产和应付融资租赁款的原账面价值，分别计量使用权资产和租赁负债；对首次执行日的经营租赁，作为承租人根据剩余租赁付款额按首次执行日的增量借款利率折现的现值计量租赁负债；原租赁准则下按照权责发生制计提的应付未付租金，纳入剩余租赁付款额中。

本公司根据每项租赁选择按照下列两者之一计量使用权资产：A、假设自租赁期开始日

即采用新租赁准则的账面价值（采用首次执行日的增量借款利率作为折现率）；B、与租赁负债相等的金额，并根据预付租金进行必要调整。并按照《企业会计准则第8号——资产减值》的规定，对使用权资产进行减值测试并进行相应会计处理。

执行新租赁准则对首次执行日（2021年1月1日）本公司合并资产负债表及公司资产负债表各项目无影响。

4.27.2 会计估计变更

无

5、税项

5.1 主要税种及税率

税(费)种	计税依据	税率
增值税	应纳税增值额(应纳税额按应纳税销售额乘以适用税率扣除当期允许抵扣的进项税后的余额计算)	13%、6%
城市维护建设税	按实际缴纳的流转税之和计算缴纳	7%
教育费附加	按实际缴纳的流转税之和计算缴纳	3%
城市维护建设税	按实际缴纳的流转税之和计算缴纳	2%
企业所得税	应纳税所得额	20%

5.2 税收优惠及批文

本公司的产品销售的增值税率自2019年4月1日起为13%，技术服务的增值税率为6%。根据《财政部、国家税务总局关于软件产品增值税政策的通知》（财税[2011]100号）规定，经南昌市高新技术产业开发区国家税务局（洪高国税[2013]25号）文件批准，自2013年4月1日起，本公司销售自行开发生产的软件产品，按适用税率征收增值税后，对增值税实际税负超过3%的部分，享受实行即征即退政策。

根据财政部、税务总局《关于实施小微企业普惠性税收减免政策的通知》财税〔2019〕13号，本公司及子公司符合该通知规定的小型微利企业的规定，对小型微利企业年应纳税所得额不超过100万元的部分，减按25%计入应纳税所得额，按20%的税率缴纳企业所得税。

根据财政部、税务总局《关于实施小微企业和个体工商户所得税优惠政策的公告》（财政部税务总局公告2021年第12号），本公司及子公司符合该通知规定的小型微利企业的规定，对小型微利企业年应纳税所得额不超过100万元的部分，在《财政部税务总局关于实施小微企业普惠性税收减免政策的通知》（财税〔2019〕13号）第二条规定的优惠政策基础上，再减半征收企业所得税。

6、合并财务报表主要项目注释

以下注释项目（含公司财务报表重要项目注释）除非特别指出，“上年年末”指2020年12月31日，“期末”指2021年12月31日，“本期”指2021年度，“上期”指2020年度。

6.1 货币资金

项目	期末余额	上年年末余额
库存现金	65,364.10	27,330.85
银行存款	323,094.25	2,887,800.17
其他货币资金		
合计	388,458.35	2,915,131.02

货币资金期末余额中，无因抵押、质押或冻结等对使用有限制、存放在境外、有潜在回收风险的款项。

6.2 交易性金融资产

项目	期末余额	上年年末余额
银行理财产品	550,000.00	
合计	550,000.00	

6.3 应收账款

6.3.1 按账龄披露

账龄	期末余额	上年年末余额
1 年以内	1,349,763.00	3,942,705.90
1 至 2 年	1,049,479.90	1,822,836.10
2 至 3 年	487,894.10	29,312.00
3 至 4 年	29,312.00	
4 至 5 年	0.00	2,500.00
5 年以上	243,980.00	241,480.00
小计	3,160,429.00	6,038,834.00
减：坏账准备	528,650.96	628,761.30
合计	2,631,778.04	5,410,072.70

6.3.2 按坏账计提方法分类披露

类别	期末余额				账面价值
	账面余额		坏账准备		
	金额	比例(%)	金额	计提比例(%)	
按单项计提坏账准备					
按账龄组合计提坏账准备	3,160,429.00	100.00	528,650.96	16.72	2,631,778.04
合计	3,160,429.00	100.00	528,650.96	16.72	2,631,778.04

(续)

类别	上年年末余额				账面价值
	账面余额		坏账准备		
	金额	比例(%)	金额	计提比例(%)	
按单项计提坏账准备					
按账龄组合计提坏账准备	6,038,834.00	100.00	628,761.30	10.41	5,410,072.70
合计	6,038,834.00	100.00	628,761.30	10.41	5,410,072.70

6.3.3 本期无按单项计提坏账准备。

6.3.4 坏账准备的情况

(1)采用账龄分析法计提坏账准备的应收账款

账龄	期末余额			上年年末余额		
	账面余额	计提比例(%)	坏账准备	账面余额	计提比例(%)	坏账准备
1年以内	1,349,763.00	5.00	67,488.15	3,942,705.90	5.00	197,135.29
1至2年	1,049,479.90	10.00	104,947.99	1,822,836.10	10.00	182,283.61
2至3年	487,894.10	20.00	97,578.82	29,312.00	20.00	5,862.40
3至4年	29,312.00	50.00	14,656.00		50.00	
4至5年	0.00	80.00	0.00	2,500.00	80.00	2,000.00
5年以上	243,980.00	100.00	243,980.00	241,480.00	100.00	241,480.00
合计	3,160,429.00		528,650.96	6,038,834.00		628,761.30

(2) 本期计提、收回或转回的坏账准备情况

本期收回或转回坏账准备金额为 100,110.34 元。

6.3.5 按欠款方归集的期末余额前五名的应收账款情况

单位名称	期末余额	占应收账款期末余额的比例(%)	坏账准备期末余额
中国工商银行股份有限公司南昌分行	549,600.00	17.39	27,480.00
江西中医药高等专科学校	433,480.00	13.71	28,758.00
中国建设银行股份有限公司长沙天心支行	358,000.00	11.33	35,800.00
南昌欧亚汽车发展有限公司	243,980.00	7.72	243,980.00
江西坤极智能化工程有限公司	202,000.00	6.39	10,100.00
合计	1,787,060.00	56.54	346,118.00

6.4 预付款项

6.4.1 预付款项按账龄列示

账龄	期末余额		上年年末余额	
	金额	比例(%)	金额	比例(%)
1年以内	3,000.00	4.00	473,940.00	97.93
1至2年	72,000.00	96.00		
2至3年			10,000.00	2.07
3年以上				
合计	75,000.00	100.00	483,940.00	100.00

6.4.2 按欠款方归集的期末余额前五名的预付账款情况

单位名称	期末余额	占预付账款期末余额的比例(%)
天津南向软件有限公司	72,000.00	96.00
赛评信息技术有限公司	3,000.00	4.00
合计	75,000.00	100.00

6.5 其他应收款

项目	期末余额	上年年末余额
应收利息		
应收股利		
其他应收款	612,486.45	907,648.00
合计	612,486.45	907,648.00

6.5.1 其他应收款

6.5.1.1 按账龄披露

账龄	期末余额	上年年末余额
1 年以内	168,228.90	354,387.90
1 至 2 年	71,035.00	395,100.00
2 至 3 年	366,200.00	244,620.00
3 至 4 年	183,635.00	35,275.00
4 至 5 年	19,800.00	10,280.00
5 年以上	4,340.00	17,500.00
小计	813,238.90	1,057,162.90
减：信用减值准备	200,752.45	149,514.90
合计	612,486.45	907,648.00

6.5.1.2 按款项性质分类情况

款项性质	期末账面余额	上年年末账面余额
押金及保证金	765,530.00	1,057,162.90
往来款	20,000.00	
房租、电费	27,708.90	
合计	813,238.90	1,057,162.90

6.5.1.3 坏账准备计提情况

坏账准备	第一阶段	第二阶段	第三阶段	合计
	未来 12 个月预期信用损失	整个存续期预期信用损失(未发生信用减值)	整个存续期预期信用损失(已发生信用减值)	
上年年末余额	149,514.90			149,514.90
上年年末余额在本期				
--转入第二阶段				
--转入第三阶段				
--转回第二阶段				
--转回第一阶段				
本期计提	95,830.40			95,830.40
本期转回	44,592.85			44,592.85
本期转销				
本期核销				
其他变动				
期末余额	200,752.45			200,752.45

截止 2021 年 12 月 31 日，本公司不存在处于第二阶段、第三阶段的其他应收款。

本期坏账准备计提金额以及评估金融工具的信用风险未显著增加的采用依据：本公司参考历史信用损失经验，结合当前状况以及对未来经济状况的预测，通过违约风险敞口和整个存续期预期信用损失率，计算预期信用损失。本公司其他应收款期末账面余额不存在重大的信用风险，不会因对方违约而产生重大损失，因此本公司其他应收款的信用风险未显著增加。

6.5.1.4 本期计提、收回转回的坏账准备情况

类别	上年年末余额	本期变动金额			期末余额
		计提	收回或转回	转销或核销	
坏账准备	149,514.90	95,830.40	44,592.85		200,752.45

合计	149,514.90	95,830.40	44,592.85	200,752.45
----	------------	-----------	-----------	------------

6.5.1.5 按欠款方归集的期末余额前五名的其他应收款情况

单位名称	款项的性质	期末余额	账龄	占其他应收款期末余额合计数的比例(%)	坏账准备期末余额
江西财经大学现代经济管理学院	保证金	92,475.00	2-3年	11.37	18,495.00
江西旅游商贸职业学院	保证金	89,400.00	2-3年、3-4年	10.99	28,302.00
南昌大学	保证金	71,610.00	1年以内、1-2年	8.81	4,073.00
南昌航空大学	保证金	54,960.00	2-3年	6.76	10,992.00
江西师范大学	保证金	48,775.00	3-4年	6.00	24,387.50
合计		357,220.00		43.93	86,249.50

6.6 存货

6.6.1 存货分类

项目	期末余额			上年年末余额		
	账面余额	跌价准备	账面价值	账面余额	跌价准备	账面价值
库存商品	236,639.83		236,639.83	460,234.92		460,234.92
项目成本	421,245.34		421,245.34	824,608.26		824,608.26
合计	657,885.17		657,885.17	1,284,843.18		1,284,843.18

6.6.2 存货跌价准备及合同履约成本减值准备

期末库存商品余额系软件销售准备的配套硬件设备，未发现减值迹象。

6.6.3 存货期末余额无借款费用资本化金额。

6.7 固定资产

项目	期末余额	上年年末余额
固定资产	332,960.83	326,004.06
固定资产清理		
合计	332,960.83	326,004.06

6.7.1 固定资产

6.7.1.1 固定资产情况

项目	上年年末余额	本期增加	本期减少	期末余额
一、账面原值：				
运输设备	199,130.00			199,130.00
电子设备	1,207,389.38	153,226.09	236,178.54	1,124,436.93
办公家具及其他	250,600.19		52,300.00	198,300.19
账面原值合计	1,657,119.57	153,226.09	288,478.54	1,521,867.12
二、累计折旧：				
运输设备	145,033.07	18,917.35		163,950.42
电子设备	965,295.09	104,275.84	221,899.48	847,671.45
办公家具及其他	220,787.35	8,780.36	52,283.29	177,284.42
累计折旧合计	1,331,115.51	131,973.55	274,182.77	1,188,906.29

三、账面净值：			
运输设备	54,096.93		35,179.58
电子设备	242,094.29		276,765.48
办公家具及其他	29,812.84		21,015.77
账面净值合计	326,004.06		332,960.83
四、减值准备：			
运输设备			
电子设备			
办公家具及其他			
减值准备合计			
五、账面价值：			
运输设备	54,096.93		35,179.58
电子设备	242,094.29		276,765.48
办公家具及其他	29,812.84		21,015.77
账面价值合计	326,004.06		332,960.83

6.7.1.2 本期增加的固定资产原值均为直接外购的固定资产。

6.7.1.3 期末无未办妥产权证书的固定资产情况。

6.8 无形资产

6.8.1 无形资产情况

项目	上年年末余额	本期增加	本期减少	期末余额
一、账面原值：				
软件著作权	17,497,711.78	1,881,722.31		19,379,434.09
服务器软件	73,064.23			73,064.23
账面原值合计	17,570,776.01	1,881,722.31		19,452,498.32
二、累计摊销：				
软件著作权	7,060,975.90	1,765,452.20		8,826,428.10
服务器软件	54,912.45	4,356.43		59,268.88
累计摊销合计	7,115,888.35	1,769,808.63		8,885,696.98
三、账面净值：				
软件著作权	10,436,735.88			10,553,005.99
服务器软件	18,151.78			13,795.35
账面净值合计	10,454,887.66			10,566,801.34
四、减值准备：				
软件著作权				
服务器软件				
减值准备合计				
五、账面价值：				
软件著作权	10,436,735.88			10,553,005.99
服务器软件	18,151.78			13,795.35
账面价值合计	10,454,887.66			10,566,801.34

6.8.2 期末无形资产未发现减值迹象，故未提取无形资产减值准备。

6.9 开发支出

项目	上年年末余额				确认为无形资产	转入当期损益	其他	期末余额
		内部开发支出	购进	其他				
惠当家一站式办事大厅系统 V2.0	780,979.04				780,979.04			
惠当家迎新管理系统 V2.0		1,100,743.27			1,100,743.27			
惠当家基建维修系统 V1.0		827,680.61					827,680.61	
合计	780,979.04	1,928,423.88			1,881,722.31		827,680.61	

6.10 递延所得税资产/递延所得税负债

6.10.1 未经抵销的递延所得税资产明细

项目	期末余额		上年年末余额	
	可抵扣暂时性差异	递延所得税资产	可抵扣暂时性差异	递延所得税资产
资产减值准备	729,403.41	36,470.17	778,276.14	38,913.81
可抵扣亏损	4,849,014.39	242,450.72	1,541,604.06	77,080.20
合计	5,578,417.80	278,920.89	2,319,880.20	115,994.01

6.11 短期借款

6.11.1 短期借款分类

项目	期末余额	上年年末余额
信用借款		1,000,000.00
保证借款		1,000,000.00
保证、质押借款	900,000.00	1,900,000.00
合计	900,000.00	3,900,000.00

6.11.2 短期借款期末余额为：2021年8月27日与招商银行股份有限公司南昌分行签订借款合同，金额为1,000,000.00元，借款期限为2021年9月18日至2022年9月17日。由江西省信用融资担保集团股份有限公司提供连带责任保证，江西惠当家信息技术股份有限公司为江西省信用融资担保集团股份有限公司提供反担保质押，由郭驭华、雷凌为江西省信用融资担保集团股份有限公司提供反担保保证，报告期内已归还100,000.00元。

6.11.3 根据编号（2021）保质字第29号的《反担保质押合同》，本公司的商标注册证号及核定类别分别为第10061639号第42类，第11750873号第12类，第12027881号第42类，第14670345号第38类，第14670403号第37类，第14670579号第44、45类，第14670446号第39、40、41、43类的“惠当家”商标权进行质押。质权登记期限：自2021年7月28日至2025年8月31日。

6.11.4 本期无已逾期未偿还的短期借款情况。

6.12 应付账款

6.12.1 应付账款列示

项目	期末余额	上年年末余额
1年以内	289,315.87	542,464.09
1-2年	90,532.95	21,445.00
2-3年	21,445.00	
3-4年		80,110.00
4-5年	80,110.00	
合计	481,403.82	644,019.09

6.12.2 账龄超过1年的重要应付账款

项目	期末余额	未偿还或结转的原因
江西长金科技有限公司	90,532.95	合同未决算
南昌杰飞科技有限公司	80,110.00	合同未决算
南昌亿之学科技有限公司	39,445.00	合同未决算
合计	210,087.95	

6.13 合同负债

项目	期末余额	上年年末余额
预收款项	212,200.01	
合计	212,200.01	

6.14 应付职工薪酬

6.14.1 应付职工薪酬列示

项目	上年年末余额	本期增加	本期减少	期末余额
一、短期薪酬	81,692.04	3,058,978.04	3,062,415.72	78,254.36
二、离职后福利-设定提存计划	-	144,710.21	144,710.21	-
三、辞退福利				
四、一年内到期的其他福利				
合计	81,692.04	3,203,688.25	3,207,125.93	78,254.36

6.14.2 短期薪酬列示

项目	上年年末余额	本期增加	本期减少	期末余额
一、工资、奖金、津贴和补贴	8,706.38	2,901,647.61	2,904,418.00	5,935.99
二、职工福利费	-	43,622.00	43,622.00	-
三、社会保险费	667.29	78,380.43	79,047.72	-
其中：医疗保险费	615.96	69,368.34	69,984.30	-
工伤保险费	-	714.81	714.81	-
生育保险费	51.33	8,297.28	8,348.61	-
四、住房公积金	-	35,328.00	35,328.00	-
五、工会经费和职工教育经费	72,318.37	-	-	72,318.37
六、短期带薪缺勤				
七、短期利润分享计划				
合计	81,692.04	3,058,978.04	3,062,415.72	78,254.36

6.14.3 设定提存计划列示

项目	上年年末余额	本期增加	本期减少	期末余额
1、基本养老保险	-	140,909.73	140,909.73	-
2、失业保险费	-	3,800.48	3,800.48	-

3、企业年金缴费				
合计	-	144,710.21	144,710.21	-

6.15 应交税费

项目	期末余额	上年年末余额
增值税	77,740.96	49,744.60
城市维护建设税	6,826.47	3,662.85
教育税附加	2,925.63	1,569.78
地方教育税附加	1,950.42	1,046.53
个人所得税	6,262.16	1,016.94
印花税	205.10	287.70
企业所得税	122.57	855.44
合计	96,033.31	58,183.84

6.16 其他应付款

项目	期末余额	上年年末余额
代扣社保款		405.32
应付利息		41,656.94
合计		42,062.26

6.17 递延收益

项目	上年年末余额	本期增加	本期减少	期末余额	形成原因
政府补助	186,000.00		62,000.00	124,000.00	财政拨款
合计	186,000.00		62,000.00	124,000.00	

涉及政府补助的项目：

负债项目	上年年末余额	本期新增补助金额	本期计入营业外收入金额	本期计入其他收益金额	其他变动	期末余额	与资产相关/与收益相关
科技型中小企业技术创新基金	186,000.00		62,000.00			124,000.00	与资产相关

6.18 股本

项目	上年年末余额	本期增减变动（+、-）					期末余额
		发行新股	送股	公积金转股	其他	小计	
无限售条件股份总数	6,404,812.00						6,404,812.00
有限售股份总数	6,255,188.00						6,255,188.00
股份总数	12,660,000.00						12,660,000.00

6.19 资本公积

项目	上年年末余额	本期增加	本期减少	期末余额
资本溢价	3,358,888.00			3,358,888.00
其他资本公积				
合计	3,358,888.00			3,358,888.00

6.20 盈余公积

项目	上年年末余额	本期增加	本期减少	期末余额
法定盈余公积	644,805.63			644,805.63

任意盈余公积			
合计	644,805.63		644,805.63

6.21 未分配利润

项目	本期金额	上期金额
调整前上年末未分配利润	1,103,848.81	1,086,956.99
调整年初未分配利润合计数		
调整后年初未分配利润	1,103,848.81	1,086,956.99
加：本期归属于母公司股东的净利润	-2,737,462.26	23,332.10
减：提取法定盈余公积		6,440.28
提取任意盈余公积		
提取一般风险准备		
应付普通股股利		
转作股本的普通股股利		
期末未分配利润	-1,633,613.45	1,103,848.81

6.22 营业收入和营业成本

项目	本期金额		上期金额	
	收入	成本	收入	成本
主营业务	4,126,146.81	2,451,893.46	6,215,697.57	1,674,378.15
其他业务				
合计	4,126,146.81	2,451,893.46	6,215,697.57	1,674,378.15

6.22.1 主营业务分产品列示

产品	本期金额		上期金额	
	收入	成本	收入	成本
软件	2,130,336.52	1,116,749.07	3,383,792.11	433,751.07
硬件	1,301,655.37	973,649.73	1,580,083.60	960,810.69
技术服务	694,154.92	361,494.66	1,251,821.86	279,816.39
合计	4,126,146.81	2,451,893.46	6,215,697.57	1,674,378.15

6.22.2 本期收入前五名客户

单位名称	本期金额	占公司全部营业收入的比例%
中国邮政储蓄银行股份有限公司南昌市分行	784,288.11	19.01
南昌大学	741,425.35	17.97
江西理工大学	607,821.78	14.73
中国工商银行股份有限公司南昌分行	486,371.71	11.79
抚州职业技术学院	466,067.65	11.29
合计	3,085,974.60	74.79

6.23 税金及附加

项目	本期金额	上期金额
城市维护建设税	18,847.97	35,855.17
教育费附加	8,074.00	15,366.49
地方教育费附加	5,382.66	10,244.34
印花税	887.69	1,297.93
合计	33,192.32	62,763.93

6.24 销售费用

项目	本期金额	上期金额
职工薪酬	1,102,755.11	975,572.62
市场推广费	819,793.53	446,350.29
投标费用	60,367.06	86,385.02
差旅费	67,968.04	71,747.59
业务招待费	40,464.60	57,834.00
房租水电费	38,679.19	39,480.90
累计折旧	26,488.62	36,602.27
交通费	28,696.56	26,870.65
协会会费	31,000.00	11,104.00
办公费		1,375.00
其他		600.00
合计	2,216,212.71	1,753,922.34

6.25 管理费用

项目	本期金额	上期金额
累计摊销	1,769,808.63	1,700,851.82
职工薪酬	516,185.87	800,873.12
咨询费	192,842.85	254,725.18
房租水电	38,679.19	39,480.90
交通费	23,741.37	36,730.55
累计折旧	25,890.91	33,498.31
招待费	15,151.96	27,149.00
办公费	42,268.81	25,585.62
差旅费	11,054.12	7,995.93
招聘费	4,415.09	21,460.38
其他	60,867.92	1,932.08
合计	2,700,906.72	2,950,282.89

6.26 财务费用

项目	本期金额	上期金额
利息支出	100,188.17	156,934.49
减：利息收入	2,142.18	5,013.74
手续费	10,740.79	8,148.41
合计	108,786.78	160,069.16

6.27 其他收益

项目	本期金额	上期金额
与日常活动相关的政府补助	274,816.08	754,457.79
合计	274,816.08	754,457.79

与日常活动相关的政府补助：

补助项目	本期金额	上期金额	与资产相关/与收益相关
增值税退税收入	114,286.72	467,806.03	与收益相关
税务“三代”收入		289.76	与收益相关

失业保险稳岗补贴	596.82	12,504.00	与收益相关
南昌市 2019 年高企兑现奖励		100,000.00	与收益相关
企业线上招聘补贴		4,944.00	与收益相关
科技创新奖励资金	31,000.00	100,000.00	与收益相关
质押融资补贴款	23,523.00	30,114.00	与收益相关
南昌市研发费用后补助资金		38,800.00	与收益相关
增值税减免收入	4,709.54		与收益相关
就业补贴	5,000.00		与收益相关
2020 年南昌市企业研发费用后补助资金	34,300.00		与收益相关
2021 年南昌市企业研发费用后补助资金	61,400.00		与收益相关
合计	274,816.08	754,457.79	

6.28 投资收益

项目	本期金额	上期金额
银行理财产品投资收益	4,175.14	30,404.82
合计	4,175.14	30,404.82

6.29 信用减值损失（损失以“-”号列示）

项目	本期金额	上期金额
应收账款坏账损失	100,110.34	-223,773.38
其他应收款坏账损失	-51,237.55	-31,519.61
合计	48,872.79	-255,292.99

6.30 营业外收入

项目	本期金额	上期金额	计入当期非经常性损益的金额
与企业日常活动无关的政府补助	159,408.09	129,000.00	159,408.09
其他	3,371.01		3,371.01
合计	162,779.10	129,000.00	162,779.10

计入当期损益的与企业日常活动无关的政府补助

补助项目	本期金额	上期金额	与资产相关/与收益相关
科研人员创新奖励		9,000.00	与收益相关
服务外包奖励	44,100.00	58,000.00	与收益相关
科技部科技型中小企业技术创新基金	62,000.00	62,000.00	与收益相关
2019 年度高企入库奖励	50,000.00		与收益相关
失业保险补助	3,308.09		与收益相关
合计	159,408.09	129,000.00	

6.31 营业外支出

项目	本期金额	上期金额	计入当期非经常性损益的金额
对外捐赠支出		100,000.00	
非流动资产毁损报废损失	6,055.41	12,579.83	6,055.41
违约金、赔偿金及罚款支出		9,400.00	
合计	6,055.41	121,979.83	6,055.41

6.32 所得税费用

6.32.1 所得税费用表

项目	本期金额	上期金额
当期所得税费用	131.66	855.44
递延所得税费用	-162,926.88	126,683.35
合计	-162,795.22	127,538.79

6.32.2 会计利润与所得税费用调整过程

利润总额		-2,900,257.48
按法定/适用税率计算的所得税费用		-145,012.87
子公司适用不同税率的影响		
调整以前期间所得税的影响		
非应税收入的影响		
不可抵扣的成本、费用和损失的影响		18,689.65
使用前期未确认递延所得税资产的可抵扣亏损的影响		
本期未确认递延所得税资产的可抵扣暂时性差异或可抵扣亏损的影响		-62,095.67
税率调整导致期初递延所得税资产/负债余额的变化		75,602.66
其他		-49,978.99
所得税费用		-162,795.22

6.33 现金流量表项目

6.33.1 收到其他与经营活动有关的现金

项目	本期金额	上期金额
营业外收入	162,779.10	67,000.00
利息收入	2,142.18	4,943.71
其他收益（税费返还除外）收到的现金	158,428.01	286,362.00
往来款项	243,924.00	171,401.82
合计	567,273.29	529,707.53

6.33.2 支付其他与经营活动有关的现金

项目	本期金额	上期金额
管理费用中现金支出	389,021.31	420,546.39
销售费用中现金支出	1,086,968.98	741,747.45
财务费用中现金支出	10,740.79	8,078.38
营业外支出中现金支出		100,000.00
往来款项	76,088.95	56,509.00
合计	1,562,820.03	1,326,881.22

6.33.3 收到其他与投资活动有关的现金

项目	本期金额	上期金额
收回理财产品	2,390,000.00	7,800,000.00
理财产品收益	4,175.14	30,404.82
合计	2,394,175.14	7,830,404.82

6.33.4 支付其他与投资活动有关的现金

项目	本期金额	上期金额
购买理财产品	2,940,000.00	6,800,000.00

合计	2,940,000.00	6,800,000.00
----	--------------	--------------

6.34 现金流量表补充资料

6.34.1 现金流量表补充资料

项目	本期金额	上期金额
1. 将净利润调节为经营活动现金流量:		
净利润	-2,737,462.26	23,332.10
加: 资产减值准备	-	-
信用减值损失	-48,872.79	255,292.99
固定资产折旧、油气资产折耗、生产性生物资产折旧	131,973.55	106,702.85
无形资产摊销	1,769,808.63	1,700,851.82
长期待摊费用摊销	-	-62,000.00
处置固定资产、无形资产和其他长期资产的损失	-	-
固定资产报废损失(收益以“-”号填列)	6,055.41	12,579.83
公允价值变动损失(收益以“-”号填列)	-	-
财务费用(收益以“-”号填列)	100,188.17	156,934.49
投资损失(收益以“-”号填列)	-4,175.14	-30,404.82
递延所得税资产减少(增加以“-”号填列)	-162,926.88	126,683.35
递延所得税负债增加(减少以“-”号填列)	-	-
存货的减少(增加以“-”号填列)	626,958.01	-858,114.26
经营性应收项目的减少(增加以“-”号填列)	2,219,338.50	-1,936,649.15
经营性应付项目的增加(减少以“-”号填列)	-628,318.75	-1,215,728.69
其他	-	-
经营活动产生的现金流量净额	1,272,566.45	-1,720,519.49
2. 不涉及现金收支的投资和筹资活动:		
债务转为资本	-	-
一年内到期的可转换公司债券	-	-
融资租入固定资产	-	-
3. 现金及现金等价物净增加情况:		
现金的期末余额	388,458.35	2,915,131.02
减: 现金的期初余额	2,915,131.02	3,262,106.95
加: 现金等价物的期末余额	-	-
减: 现金等价物的期初余额	-	-
现金及现金等价物净增加额	-2,526,672.67	-346,975.93

6.34.4 现金及现金等价物的构成

项目	期末余额	上年年末余额
一、现金	388,458.35	2,915,131.02
其中: 库存现金	65,364.10	27,330.85
可随时用于支付的银行存款	323,094.25	2,887,800.17
可随时用于支付的其他货币资金	-	-
二、现金等价物	-	-
其中: 三个月内到期的债券投资	-	-
三、期末现金及现金等价物余额	388,458.35	2,915,131.02
其中: 使用受限制的现金和现金等价物	-	-

6.35 所有权或使用权受限制的资产

项目	期末账面价值	受限原因
商标权		用于银行借款质押
合计		

注：本公司商标权成本未资本化入账，账面无金额。

7、合并范围的变动

本期合并范围与上年相同相比，没有发生变化。

8、在其他主体中的权益

8.1 在子公司中的权益

公司名称	主要经营地	注册地	业务性质	持股比例（%）		取得方式	核算方法	备注
				直接	间接			
江西惠当家智能工程有限公司	江西省	南昌	软件开发与销售	100.00		投资设立	成本法	
江西惠当家信息服务有限公司	江西省	南昌	软件开发与销售	100.00		投资设立	成本法	
江西惠当家教育科技有限公司	江西省	南昌	软件开发与销售	100.00		投资设立	成本法	

9、关联方及关联交易

9.1 存在控制关系的关联方

股东名称	与本公司关系	对本公司的持股比例(%)	对本公司的表决权比例(%)
郭驭华	本公司实际控制人	51.75	51.75

本公司最终控制人是郭驭华。

9.2 其他关联方情况

其他关联方名称	其他关联方与本公司关系
雷凌	持有公司股份 5.118%、公司实际控制人郭驭华之妻
江西惠添财投资管理有限公司	同一控制，持有公司股份 11.935%
南昌大学科技园发展有限公司	持有公司股份 1.896%
南昌大学	南昌大学科技园发展有限公司的控股股东，间接持有公司股份 1.90%

注：江西惠添财投资管理有限公司，系郭驭华、雷凌共同投资设立的公司。统一社会信用代码：9136010635136325X5。注册资本 10,000,000.00 元，其中郭驭华持股 70.00%、雷凌持股 30.00%。经营范围：对外投资、投资管理（金融、期货、证券、保险除外）、财务咨询、法律咨询、经济贸易咨询、商务信息咨询、企业管理咨询、企业形象设计、企业营销策划。

9.3 关联方交易情况

9.3.1 购销商品、提供和接受劳务的关联交易

（1）本期无向关联方采购商品/接受劳务情况。

（2）出售商品/提供劳务情况

关联方	关联交易内容	本期金额	上期金额
南昌大学	技术服务费	63,207.54	342,122.22
南昌大学	硬件销售	195,049.50	
南昌大学	软件销售	483,168.31	
南昌大学科技园发展有限公司	技术服务费	24,653.47	
合计		766,078.82	342,122.22

9.3.2 关联租赁情况

本公司作为承租人

出租方名称	租赁资产种类	本期金额	上期金额
南昌大学科技园发展有限公司		193,395.95	189,294.30
其中：销售费用	写字楼	38,679.19	37,858.86
管理费用	写字楼	38,679.19	37,858.86
研发支出	写字楼	77,358.38	37,858.86
劳务成本	写字楼	38,679.19	75,717.72

9.3.3 关联担保情况

2021年8月27日与招商银行股份有限公司南昌分行签订借款合同，金额为1,000,000.00元，借款期限为2021年9月18日至2022年9月17日。由江西省信用融资担保集团股份有限公司提供连带责任保证，江西惠当家信息技术股份有限公司为江西省信用融资担保集团股份有限公司提供反担保质押，由郭驭华、雷凌为江西省信用融资担保集团股份有限公司提供反担保保证，报告期内已归还100,000.00元。

9.4 关键管理人员报酬

项目	本期金额	上期金额
关键管理人员报酬	350,848.12	758,755.74

注：公司关键管理人员报酬降幅较大的原因：公司薪酬分配模式改革后管理成本大幅降低了，其中有很大部分是管理人员减少，岗位合并了。这也是改革的方向：轻管理、重经营，轻平台，重客户。让资源集中到市场营销和项目交付人员手上，从而达到让前端拉动平台发展的目的。

9.5 关联方应收应付款项

9.5.1 应收项目

项目名称	期末余额		上年年末余额	
	账面余额	坏账准备	账面余额	坏账准备
应收账款：				
南昌大学	97,000.00	6,350.00	392,400.00	20,200.00
合计	97,000.00	6,350.00	392,400.00	20,200.00
其他应收款：				
南昌大学科技园发展有限公司	27,708.90	1,385.45	43,143.90	2,157.20
南昌大学	116,165.00	29,745.50	64,355.00	33,646.00
合计	143,873.90	31,130.95	107,498.90	35,803.20

10、承诺及或有事项

10.1 重大承诺事项

截至 2021 年 12 月 31 日，本公司无需要披露的重大承诺事项。

10.2 或有事项

截至 2021 年 12 月 31 日，本公司无需要披露的重大或有事项。

11、资产负债表日后事项

截至财务报告日，无应披露而未披露的资产负债表日后重大事项。

12、其他重要事项

截止 2021 年 12 月 31 日，无应披露而未披露的其他重大事项。

13、公司财务报表重要项目注释

13.1 应收账款

13.1.1 按账龄披露

账龄	期末余额	上年年末余额
1 年以内	1,115,658.00	2,963,205.90
1 至 2 年	879,269.90	1,822,836.10
2 至 3 年	487,894.10	29,312.00
3 至 4 年	29,312.00	
4 至 5 年		2,500.00
5 年以上	243,980.00	241,480.00
小计	2,756,114.00	5,059,334.00
减：坏账准备	499,924.71	579,786.30
合计	2,256,189.29	4,479,547.70

13.1.2 按坏账计提方法分类披露

类别	期末余额				账面价值
	账面余额		坏账准备		
	金额	比例(%)	金额	计提比例(%)	
按单项计提坏账准备					
按组合计提坏账准备	2,756,114.00	100.00	499,924.71	19.82	2,256,189.29
其中：组合 1 账龄分析法组合	2,756,114.00	100.00	499,924.71	19.82	2,256,189.29
组合 2 合并范围往来					
合计	2,756,114.00	100.00	499,924.71	19.82	2,256,189.29

(续)

类别	上年年末余额				账面价值
	账面余额		坏账准备		
	金额	比例(%)	金额	计提比例(%)	
按单项计提坏账准备					
按组合计提坏账准备	5,059,334.00	100.00	579,786.30	11.46	4,479,547.70

其中：组合1账龄分析法组合	5,059,334.00	100.00	579,786.30	11.46	4,479,547.70
组合2合并范围内往来					
合计	5,059,334.00	100.00	579,786.30	11.46	4,479,547.70

13.1.3 按单项计提坏账准备:

本期无单项计提坏账准备。

13.1.4 按组合计提坏账准备

名称	期末余额		
	应收账款	坏账准备	计提比例(%)
1年以内	1,115,658.00	55,782.90	5.00
1年至2年	879,269.90	87,926.99	10.00
2年至3年	487,894.10	97,578.82	20.00
3年至4年	29,312.00	14,656.00	50.00
4年至5年	-	-	
5年以上	243,980.00	243,980.00	100.00
合计	2,756,114.00	499,924.71	

13.1.5 坏账准备的情况

类别	上年年末余额	本期变动金额			期末余额
		计提	收回或转回	转销或核销	
按单项计提坏账准备					
按组合计提坏账准备	579,786.30		79,861.59		499,924.71
合计	579,786.30		79,861.59		499,924.71

13.1.5 按欠款方归集的期末余额前五名的应收账款情况

单位名称	期末余额	占应收账款期末余额的比例(%)	计提的坏账准备期末余额
中国工商银行股份有限公司南昌分行	549,600.00	19.94	27,480.00
江西中医药高等专科学校	433,480.00	15.73	28,758.00
中国建设银行股份有限公司长沙天心支行	358,000.00	12.99	35,800.00
南昌欧亚汽车发展有限公司	243,980.00	8.85	243,980.00
南昌工程学院	196,500.00	7.13	39,300.00
合计	1,781,560.00	64.64	375,318.00

13.2 其他应收款

13.2.1 其他应收款分类列示

项目	期末余额	上年年末余额
应收利息		
应收股利		
其他应收款	517,323.95	853,964.45
合计	517,323.95	853,964.45

13.2.2.其他应收款按账龄披露

账龄	期末余额	上年年末余额
1年以内	106,468.90	297,878.90
1至2年	30,490.00	395,100.00

2至3年	366,200.00	244,620.00
3至4年	183,635.00	35,275.00
4至5年	19,800.00	10,280.00
5年以上	4,340.00	17,500.00
小计	710,933.90	1,000,653.90
减：坏账准备	193,609.95	146,689.45
合计	517,323.95	853,964.45

13.2.3 其他应收款按款项性质分类情况

款项性质	期末账面余额	上年年末账面余额
保证金及押金	663,225.00	1,000,653.90
房租、电费	27,708.90	
往来款	20,000.00	
合计	710,933.90	1,000,653.90

13.2.4 其他应收款坏账准备计提情况

坏账准备	第一阶段	第二阶段	第三阶段	合计
	未来12个月预期信用损失	整个存续期预期信用损失(未发生信用减值)	整个存续期预期信用损失(已发生信用减值)	
上年年末余额	146,689.45			146,689.45
上年年末余额在本期				
--转入第二阶段				
--转入第三阶段				
--转回第二阶段				
--转回第一阶段				
本期计提	91,935.15			91,935.15
本期转回	45,014.65			45,014.65
本期转销				
本期核销				
其他变动				
期末余额	193,609.95			193,609.95

13.2.5 其他应收款坏账准备的情况

类别	上年年末余额	本期变动金额			期末余额
		计提	收回或转回	转销或核销	
按账龄组合计提	146,689.45	91,935.15	45,014.65		193,609.95
合计	146,689.45	91,935.15	45,014.65		193,609.95

13.2.6 按欠款方归集的期末余额前五名的其他应收款情况

单位名称	款项的性质	期末余额	账龄	占其他应收款期末余额合计数的比例(%)	坏账准备期末余额
江西财经大学现代经济管理学院	保证金	92,475.00	2-3年	13.01	18,495.00
江西旅游商贸职业学院	保证金	89,400.00	2-3年、3-4年	12.57	28,302.00
南昌航空大学	保证金	54,960.00	2-3年	7.73	10,992.00
江西师范大学	保证金	48,775.00	3-4年	6.86	24,387.50
江西工业职业技术学院	保证金	44,495.00	2-3年	6.26	8,899.00
合计		330,105.00		46.43	91,075.50

13.3 长期股权投资

13.3.1 长期股权投资分类

项目	期末余额			上年年末余额		
	账面余额	减值准备	账面价值	账面余额	减值准备	账面价值
对子公司投资	2,330,000.00		2,330,000.00	1,660,000.00		1,660,000.00
对联营、合营企业投资						
合计	2,330,000.00		2,330,000.00	1,660,000.00		1,660,000.00

注：长期股权投资未发生减值情形,故未计提减值准备。

13.3.2 对子公司的长期股权投资情况

被投资单位	上年年末余额	本期增加	本期减少	期末余额	本期计提减值准备	减值准备期末余额
江西惠当家智能工程有限公司	450,000.00			450,000.00		
江西惠当家信息服务有限公司	400,000.00	120,000.00		520,000.00		
江西惠当家信教育科技服务有限公司	810,000.00	550,000.00		1,360,000.00		
合计	1,660,000.00	670,000.00		2,330,000.00		

13.4 营业收入及营业成本

13.4.1 营业收入

项目	本期金额	上期金额
主营业务收入	2,663,375.49	5,572,503.10
其他业务收入		
合计	2,663,375.49	5,572,503.10

13.4.2 营业成本

项目	本期金额	上期金额
主营业务成本	1,652,958.38	1,365,486.44
其他业务成本		
合计	1,652,958.38	1,365,486.44

13.4.3 分类别的营业收入、营业成本

类别	本期金额		上期金额	
	主营业务收入	主营业务成本	主营业务收入	主营业务成本
1、主营业务				
软件	1,647,168.21	775,149.07	3,761,150.59	433,751.07
技术服务	690,874.50	574,758.80	956,219.40	254,344.68
硬件	325,332.78	303,050.51	855,133.11	677,390.69
主营业务小计	2,663,375.49	1,652,958.38	5,572,503.10	1,365,486.44
2、其他业务				
其他业务小计				
合计	2,663,375.49	1,652,958.38	5,572,503.10	1,365,486.44

13.5 投资收益

项目	本期金额	上期金额
银行理财产品投资收益	996.96	30,404.82
合计	996.96	30,404.82

14、补充资料

14.1 本期非经常性损益明细表

项目	本期金额	说明
非流动性资产处置损益	-6,055.41	
越权审批，或无正式批准文件，或偶发的税收返还、减免		
计入当期损益的政府补助（与企业业务密切相关，按照国家统一标准定额或定量享受的政府补助除外）	319,937.45	
计入当期损益的对非金融企业收取的资金占用费		
企业取得子公司、联营企业及合营企业的投资成本小于取得投资时应享有被投资单位可辨认净资产公允价值产生的收益		
非货币性资产交换损益		
委托他人投资或管理资产的损益	4,175.14	
因不可抗力因素，如遭受自然灾害而计提的各项资产减值准备		
债务重组损益		
企业重组费用，如安置职工的支出、整合费用等		
交易价格显失公允的交易产生的超过公允价值部分的损益		
同一控制下企业合并产生的子公司年初至合并日的当期净损益		
与公司正常经营业务无关的或有事项产生的损益		
除同公司正常经营业务相关的有效套期保值业务外，持有交易性金融资产、交易性金融负债产生的公允价值变动损益，以及处置交易性金融资产、交易性金融负债和可供出售金融资产取得的投资收益		
单独进行减值测试的应收款项减值准备转回		
对外委托贷款取得的损益		
采用公允价值模式进行后续计量的投资性房地产公允价值变动产生的损益		
根据税收、会计等法律、法规的要求对当期损益进行一次性调整对当期损益的影响		
受托经营取得的托管费收入		
除上述各项之外的其他营业外收入和支出	3,371.01	
其他符合非经常性损益定义的损益项目		
小计	321,428.19	
减：所得税影响额	16,071.41	
合计	305,356.78	

本公司对非经常性损益项目的确认依照《公开发行证券的公司信息披露解释性公告第1号——非经常性损益》（证监会公告[2008]43号）的规定执行。

14.2 净资产收益率及每股收益

根据中国证监会发布的《公开发行证券公司信息披露编报规则第9号—净资产收益率和每股收益的计算及披露》（2010年修订）的要求，本公司报告期间净资产收益率及每股收益如下：

报告期利润	加权平均净资产 收益率(%)	每股收益	
		基本每股收益	稀释每股收益
归属于公司普通股股东的净利润	-16.69	-0.22	-0.22
扣除非经常损益后归属于普通股股东的净利润	-18.56	-0.24	-0.24

15、财务报告的批准报出

本财务报表业经本公司董事会于 2022 年 4 月 15 日决议批准报出。根据本公司章程，本财务报表将提交股东大会审议。

江西惠当家信息技术股份有限公司

2022 年 4 月 15 日

第九节 备查文件目录

（一）载有公司负责人、主管会计工作负责人、会计机构负责人（会计主管人员）签名并盖章的财务报表。

（二）载有会计师事务所盖章、注册会计师签名并盖章的审计报告原件。

（三）年度内在指定信息披露平台上公开披露过的所有公司文件的正本及公告的原稿。

文件备置地址：

公司董事会秘书办公室。