

建信汇益一年持有期混合型证券投资基金 2022 年第 1 季度报告

2022 年 3 月 31 日

基金管理人：建信基金管理有限责任公司

基金托管人：中国农业银行股份有限公司

报告送出日期：2022 年 4 月 21 日

§ 1 重要提示

基金管理人的董事会及董事保证本报告所载资料不存在虚假记载、误导性陈述或重大遗漏，并对其内容的真实性、准确性和完整性承担个别及连带责任。

基金托管人中国农业银行股份有限公司根据本基金合同规定，于 2022 年 4 月 19 日复核了本报告中的财务指标、净值表现和投资组合报告等内容，保证复核内容不存在虚假记载、误导性陈述或者重大遗漏。

基金管理人承诺以诚实信用、勤勉尽责的原则管理和运用基金资产，但不保证基金一定盈利。

基金的过往业绩并不代表其未来表现。投资有风险，投资者在作出投资决策前应仔细阅读本基金的招募说明书。

本报告中财务资料未经审计。

本报告期自 2022 年 1 月 1 日起至 3 月 31 日止。

§ 2 基金产品概况

基金简称	建信汇益一年持有期混合	
基金主代码	012485	
基金运作方式	契约型开放式	
基金合同生效日	2021 年 11 月 5 日	
报告期末基金份额总额	1,629,711,154.69 份	
投资目标	在严格控制风险和保持资产流动性的基础上，通过积极主动的管理，追求基金资产的长期稳定回报。	
投资策略	本基金在分析和判断国内外宏观经济形势的基础上，通过“自上而下”的定性分析和定量分析相结合，形成对大类资产的预测和判断，在基金合同约定的范围内确定债券类资产、权益类资产、现金类资产的配置比例，并随着各类证券风险收益特征的相对变化，动态调整大类资产的投资比例，以规避市场风险，提高基金收益率。	
业绩比较基准	中债综合指数收益率×85%+沪深 300 指数收益率×10%+恒生指数收益率(经汇率调整)×5%	
风险收益特征	本基金为混合型基金，其预期收益及预期风险水平高于债券型基金和货币市场基金，但低于股票型基金。本基金如通过港股通机制投资于香港市场股票，会面临港股通机制下因投资环境、投资标的、市场制度以及交易规则等差异带来的特有风险。	
基金管理人	建信基金管理有限责任公司	
基金托管人	中国农业银行股份有限公司	
下属分级基金的基金简称	建信汇益一年持有期混合 A	建信汇益一年持有期混合 C
下属分级基金的交易代码	012485	012486

报告期末下属分级基金的份额总额	1,527,145,172.24 份	102,565,982.45 份
-----------------	--------------------	------------------

§ 3 主要财务指标和基金净值表现

3.1 主要财务指标

单位：人民币元

主要财务指标	报告期（2022 年 1 月 1 日-2022 年 3 月 31 日）	
	建信汇益一年持有期混合 A	建信汇益一年持有期混合 C
1. 本期已实现收益	5,074,662.88	239,801.58
2. 本期利润	-37,605,144.03	-2,622,385.30
3. 加权平均基金份额本期利润	-0.0246	-0.0256
4. 期末基金资产净值	1,496,067,587.49	100,318,093.34
5. 期末基金份额净值	0.9796	0.9781

注：1、本期已实现收益指基金本期利息收入、投资收益、其他收入（不含公允价值变动收益）扣除相关费用后的余额，本期利润为本期已实现收益加上本期公允价值变动收益。

2、所述基金业绩指标不包括持有人认购或交易基金的各项费用，计入费用后实际收益水平要低于所列数字。

3.2 基金净值表现

3.2.1 基金份额净值增长率及其与同期业绩比较基准收益率的比较

建信汇益一年持有期混合 A

阶段	净值增长率①	净值增长率标准差②	业绩比较基准收益率③	业绩比较基准收益率标准差④	①-③	②-④
过去三个月	-2.46%	0.32%	-1.71%	0.26%	-0.75%	0.06%
自基金合同生效起至今	-2.04%	0.25%	-1.38%	0.21%	-0.66%	0.04%

建信汇益一年持有期混合 C

阶段	净值增长率①	净值增长率标准差②	业绩比较基准收益率③	业绩比较基准收益率标准差④	①-③	②-④
过去三个月	-2.55%	0.32%	-1.71%	0.26%	-0.84%	0.06%
自基金合同生效起至今	-2.19%	0.25%	-1.38%	0.21%	-0.81%	0.04%

生效起至今						
-------	--	--	--	--	--	--

3.2.2 自基金合同生效以来基金累计净值增长率变动及其与同期业绩比较基准收益率变动的比较

建信汇益一年持有期混合A累计净值增长率与同期业绩比较基准收益率的历史走势对比图

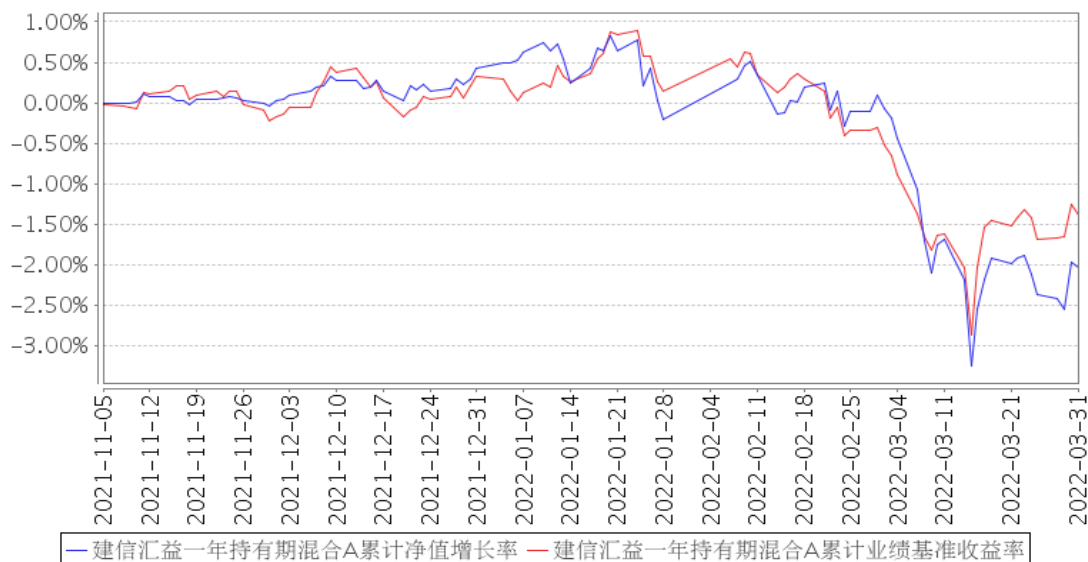

建信汇益一年持有期混合C累计净值增长率与同期业绩比较基准收益率的历史走势对比图

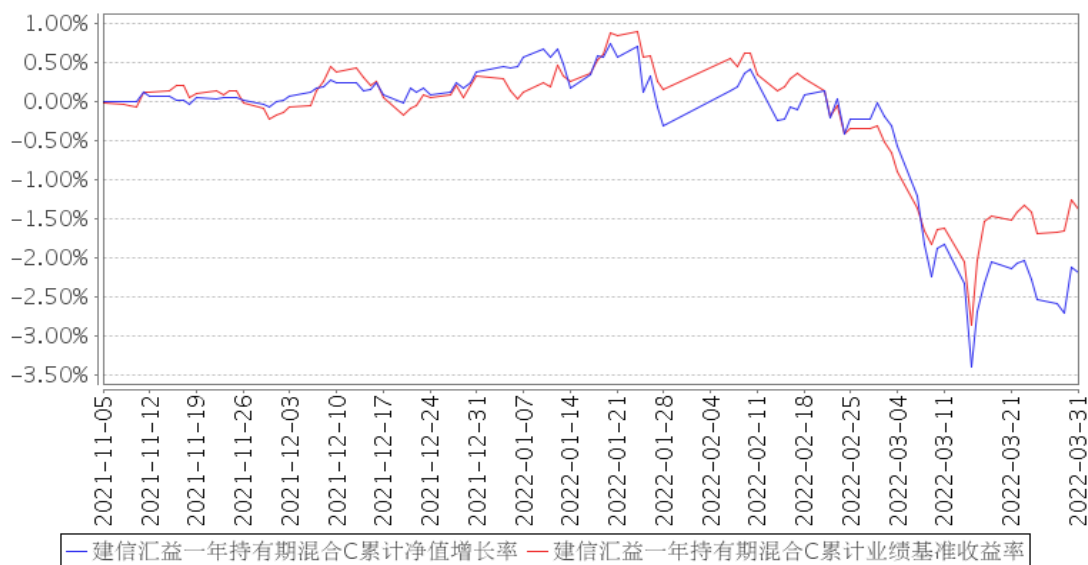

注：本基金基金合同于 2021 年 11 月 5 日生效，截至报告期末仍处于建仓期。

3.3 其他指标

无。

§ 4 管理人报告

4.1 基金经理（或基金经理小组）简介

姓名	职务	任本基金的基金经理期限		证券从业年限	说明
		任职日期	离任日期		
黎颖芳	固定收益投资部资深基金经理兼首席固定收益策略官，本基金的基金经理	2021 年 11 月 5 日	-	21 年	黎颖芳女士，固定收益投资部资深基金经理兼首席固定收益策略官，硕士。2000 年 7 月加入大成基金管理公司，先后在金融工程部、规划发展部任职。2005 年 11 月加入本公司，历任研究员、高级研究员、基金经理助理、基金经理、资深基金经理兼首席固定收益策略官。2009 年 2 月 19 日至 2011 年 5 月 11 日任建信稳定增利债券型证券投资基金的基金经理；2011 年 1 月 18 日至 2014 年 1 月 22 日任建信保本混合型证券投资基金的基金经理；2012 年 11 月 15 日起任建信纯债债券型证券投资基金的基金经理；2014 年 12 月 2 日起任建信稳定得利债券型证券投资基金的基金经理；2015 年 12 月 8 日至 2020 年 12 月 18 日任建信稳定丰利债券型证券投资基金的基金经理；2016 年 6 月 1 日至 2019 年 1 月 29 日任建信安心回报两年定期开放债券型证券投资基金的基金经理；2016 年 11 月 8 日至 2022 年 2 月 24 日任建信恒安一年定期开放债券型证券投资基金的基金经理；2016 年 11 月 8 日起任建信睿享纯债债券型证券投资基金的基金经理；2016 年 11 月 15 日至 2017 年 8 月 3 日任建信恒丰纯债债券型证券投资基金的基金经理；2017 年 1 月 6 日至 2019 年 8 月 20 日任建信稳定鑫利债券型证券投资基金的基金经理；2018 年 2 月 2 日起任建信睿和纯债定期开放债券型发起式证券投资基金的基金经理；2019 年 4 月 25 日至 2020 年 5 月 9 日任建信安心回报 6 个月定期开放债券型证券投资基金的基金经理；2019 年 4 月 26 日至 2021 年 1 月 25 日任建信睿兴纯债债券型证券投资基金的基金经理；2019 年 8 月 6 日至 2020 年 12 月 18 日任建信稳定增利债券型证券投资基金的基金经理；2021 年 6 月 8 日起任建信泓利一年持有期债券型证券投资基金的基金经理；2021 年 11 月 5 日起任建信汇益一年持有期混合型证券投资基金的基金经理。

尹润泉	本基金的 基金经理	2022 年 1 月 20 日	-	9 年	尹润泉先生，硕士。2011 年 12 月毕业于加州大学洛杉矶分校金融工程专业。2013 年 1 月至 2018 年 9 月在华安财保资产管理有限责任公司担任投资经理，从事专户投资工作；2018 年 10 月至 2021 年 7 月在中国人寿养老保险股份有限公司担任高级投资经理，从事年金投资工作。2021 年 8 月加入建信基金固定收益投资部担任拟任基金经理。2021 年 10 月 15 日起任建信双息红利债券型证券投资基金、建信稳定增利债券型证券投资基金的基金经理；2022 年 1 月 20 日起任建信汇益一年持有期混合型证券投资基金的基金经理。
-----	--------------	--------------------	---	-----	--

4.1.1 期末兼任私募资产管理计划投资经理的基金经理同时管理的产品情况

无。

4.2 管理人对报告期内本基金运作合规守信情况的说明

在本报告期内，基金管理人不存在损害基金份额持有人利益的行为。基金管理人勤勉尽责地为基金份额持有人谋求利益，严格遵守了《证券法》、《证券投资基金法》、其他有关法律法规的规定和《建信汇益一年持有期混合型证券投资基金基金合同》的规定。

4.3 公平交易专项说明

4.3.1 公平交易制度的执行情况

为了公平对待投资人，保护投资人利益，避免出现不正当关联交易、利益输送等违法违规行为，公司根据《证券投资基金法》、《证券投资基金管理公司内部控制指导意见》、《证券投资基金公司公平交易制度指导意见》等法律法规和公司内部制度，制定和修订了《公平交易管理办法》、《异常交易管理办法》、《公司防范内幕交易管理办法》、《利益冲突管理办法》等风险管控制度。公司使用的交易系统中设置了公平交易模块，一旦出现不同基金同时买卖同一证券时，系统自动切换至公平交易模块进行操作，确保在投资管理活动中公平对待不同投资组合，严禁直接或通过第三方的交易安排在不同投资组合之间进行利益输送。

4.3.2 异常交易行为的专项说明

本报告期内未出现所有投资组合参与的交易所公开竞价同日反向交易成交较少的单边交易量超过该证券当日成交量的 5% 的情况。本报告期，未发现本基金存在异常交易行为。

4.4 报告期内基金的投资策略和运作分析

2022 年 1-2 月经济数据整体向好, 3 月多地出现局部疫情、防控措施的阶段性升级对经济形成一定扰动, 3 月制造业采购经理指数 (PMI) 较 2 月有所回落。一季度稳增长政策集中发力, 1-2 月固定资产投资增速大幅反弹, 制造业投资同比增速实现高增, 但受基数因素扰动较大, 制造业中与绿色经济、数字经济、自主可控相关的产业延续扩张趋势; 一季度财政前置, 政府债净融资明显高于去年同期, 结合去年下半年持续加速的发债, 年初财政资金充足, 1-2 月基建投资增速提速, 基本符合市场预期; 房地产投资方面, 新开工面积、施工面积和竣工面积同比增速仍然较差, 另外从地产开发资金来源来看, 销售回款同比降幅仍在走扩。消费方面, 1-2 月社会消费品零售总额同比增速较去年 12 月有所回升, 受益于精准防疫和春节主题消费, 今年春节返乡人数明显增多, 社交经济消费提速幅度大, 家电和汽车消费也有所改善。出口增速虽有所放缓, 但韧性犹存。从生产端上看, 2 月工业增加值在去年高基数的背景下仍然同比高增, 工业生产在出口和制造业的支撑下处于高景气态势。

价格方面, 2 月份居民消费价格指数 (CPI) 同比上涨 0.9%, 同比增速较上月持平; 1 月中旬以来国际油价冲高, 支撑 2 月全国工业生产者出厂价格 (PPI) 同比增速仍维持在较高水平。

资金面和货币政策层面, 2022 年一季度央行货币政策维持稳健、灵活精准, 在国内经济面临一定下行压力的背景下, 央行于年初下调 1 年期中期借贷便利 (MLF) 和 7 天公开市场逆回购利率 10bp, 降低社会融资成本, 提振实体经济融资需求。一季度银行间市场流动性整体保持合理充裕, 日常央行主要通过 OMO 和 MLF 操作保持市场的流动性合理适度, 资金利率中枢基本围绕在政策利率附近波动。从人民币汇率上看, 3 月末人民币对美元中间价收于 6.3482, 较去年四季度末升值 0.43%。

在此背景下, 一季度债券市场收益率先下后上。1 月在降息预期下债券市场收益率下行, 后市场逐步开始交易宽信用、稳增长预期, 债券市场收益率转为上行。10 年国债收益率上行 1bp 到 2.79%, 1 年国债收益率下行 11bp 到 2.13%。受俄乌冲突和国内疫情影响, 沪深 300 指数下跌 14.53% 收于 4222.60; 一季度中证转债指数下跌 8.36% 收于 399.90。

本基金在一季度初步完成建仓。债券部分以短久期信用债为主, 以获取安全票息收入。权益部分配置以稳增长、偏价值相关行业为主, 新能源、医药等成长行业为辅, 同时考虑混合基金的特点, 我们用部分转债配置代替权益仓位, 以减少组合波动率。但 2 月中旬以来权益和转债均跟随市场下跌, 给组合带来一定回撤。

4.5 报告期内基金的业绩表现

本报告期本基金 A 净值增长率-2.46%，波动率 0.32%，业绩比较基准收益率-1.71%，波动率 0.26%。本报告期本基金 C 净值增长率-2.55%，波动率 0.32%，业绩比较基准收益率-1.71%，波动率 0.26%。

4.6 报告期内基金持有人数或基金资产净值预警说明

无。

§ 5 投资组合报告

5.1 报告期末基金资产组合情况

序号	项目	金额（元）	占基金总资产的比例（%）
1	权益投资	271,993,107.87	16.00
	其中：股票	271,993,107.87	16.00
2	基金投资	-	-
3	固定收益投资	1,404,942,449.37	82.62
	其中：债券	1,404,942,449.37	82.62
	资产支持证券	-	-
4	贵金属投资	-	-
5	金融衍生品投资	-	-
6	买入返售金融资产	-	-
	其中：买断式回购的买入返售金融资产	-	-
7	银行存款和结算备付金合计	23,429,793.73	1.38
8	其他资产	103,573.31	0.01
9	合计	1,700,468,924.28	100.00

5.2 报告期末按行业分类的股票投资组合

5.2.1 报告期末按行业分类的境内股票投资组合

代码	行业类别	公允价值（元）	占基金资产净值比例（%）
A	农、林、牧、渔业	1,550,400.00	0.10
B	采矿业	5,490,000.00	0.34
C	制造业	112,152,614.45	7.03
D	电力、热力、燃气及水生产和供应业	2,731,000.00	0.17
E	建筑业	10,598,000.00	0.66
F	批发和零售业	2,377,762.20	0.15
G	交通运输、仓储和邮政业	-	-
H	住宿和餐饮业	-	-
I	信息传输、软件和信息技术服务业	5,562,400.04	0.35
J	金融业	108,235,656.00	6.78

K	房地产业	17,405,300.00	1.09
L	租赁和商务服务业	5,881,150.00	0.37
M	科学研究和技术服务业	8,825.18	0.00
N	水利、环境和公共设施管理业	-	-
O	居民服务、修理和其他服务业	-	-
P	教育	-	-
Q	卫生和社会工作	-	-
R	文化、体育和娱乐业	-	-
S	综合	-	-
	合计	271,993,107.87	17.04

5.2.2 报告期末按行业分类的港股通投资股票投资组合

无。

5.3 期末按公允价值占基金资产净值比例大小排序的股票投资明细

5.3.1 报告期末按公允价值占基金资产净值比例大小排序的前十名股票投资明细

序号	股票代码	股票名称	数量（股）	公允价值（元）	占基金资产净值比例（%）
1	601688	华泰证券	1,100,000	16,368,000.00	1.03
2	000002	万科A	770,000	14,745,500.00	0.92
3	002966	苏州银行	1,900,000	14,060,000.00	0.88
4	601336	新华保险	380,000	13,425,400.00	0.84
5	601601	中国太保	577,200	13,229,424.00	0.83
6	600919	江苏银行	1,800,000	12,690,000.00	0.79
7	000001	平安银行	700,000	10,766,000.00	0.67
8	601166	兴业银行	350,000	7,234,500.00	0.45
9	600030	中信证券	287,500	6,008,750.00	0.38
10	000333	美的集团	100,000	5,700,000.00	0.36

5.4 报告期末按债券品种分类的债券投资组合

序号	债券品种	公允价值（元）	占基金资产净值比例（%）
1	国家债券	92,234,234.25	5.78
2	央行票据	-	-
3	金融债券	62,998,981.92	3.95
	其中：政策性金融债	32,647,605.48	2.05
4	企业债券	155,582,544.05	9.75
5	企业短期融资券	503,735,820.99	31.55
6	中期票据	452,181,835.12	28.33
7	可转债（可交换债）	138,209,033.04	8.66
8	同业存单	-	-

9	其他	-	-
10	合计	1,404,942,449.37	88.01

5.5 报告期末按公允价值占基金资产净值比例大小排序的前五名债券投资明细

序号	债券代码	债券名称	数量（张）	公允价值（元）	占基金资产净值比例（%）
1	019658	21 国债 10	910,000	92,234,234.25	5.78
2	102103246	21 常德城投 MTN003	700,000	70,896,778.63	4.44
3	012105173	21 豫园商城 SCP004	600,000	60,707,375.34	3.80
4	101759002	17 川发展 MTN001	500,000	52,000,841.10	3.26
5	012105071	21 晋能煤业 SCP012	500,000	50,569,345.21	3.17

5.6 报告期末按公允价值占基金资产净值比例大小排序的前十名资产支持证券投资 明细

无。

5.7 报告期末按公允价值占基金资产净值比例大小排序的前五名贵金属投资明细

无。

5.8 报告期末按公允价值占基金资产净值比例大小排序的前五名权证投资明细

无。

5.9 报告期末本基金投资的股指期货交易情况说明

5.9.1 报告期末本基金投资的股指期货持仓和损益明细

无。

5.9.2 本基金投资股指期货的投资政策

无。

5.10 报告期末本基金投资的国债期货交易情况说明

5.10.1 本期国债期货投资政策

无。

5.10.2 报告期末本基金投资的国债期货持仓和损益明细

无。

5.10.3 本期国债期货投资评价

无。

5.11 投资组合报告附注

5.11.1

本基金该报告期内投资前十名证券的发行主体未披露被监管部门立案调查和在报告编制日前一年内受到公开谴责、处罚。

5.11.2

基金投资的前十名股票未超出基金合同规定的投资范围。

5.11.3 其他资产构成

序号	名称	金额（元）
1	存出保证金	103,463.47
2	应收证券清算款	-
3	应收股利	-
4	应收利息	-
5	应收申购款	109.84
6	其他应收款	-
7	其他	-
8	合计	103,573.31

5.11.4 报告期末持有的处于转股期的可转换债券明细

序号	债券代码	债券名称	公允价值（元）	占基金资产净值比例（%）
1	110053	苏银转债	8,467,499.24	0.53
2	132020	19 蓝星 EB	7,284,006.85	0.46
3	113044	大秦转债	7,211,232.11	0.45
4	113046	金田转债	6,580,000.78	0.41
5	110081	闻泰转债	5,687,943.32	0.36
6	127022	恒逸转债	5,414,320.55	0.34
7	113049	长汽转债	4,705,153.62	0.29
8	110056	亨通转债	4,664,472.27	0.29
9	128139	祥鑫转债	4,560,515.46	0.29

10	110047	山鹰转债	4,517,627.40	0.28
11	128121	宏川转债	4,512,646.76	0.28
12	123099	普利转债	4,486,040.73	0.28
13	128097	奥佳转债	4,114,502.16	0.26
14	113535	大业转债	3,957,334.93	0.25
15	128119	龙大转债	3,837,850.81	0.24
16	110068	龙净转债	3,584,626.03	0.22
17	113047	旗滨转债	3,275,995.37	0.21
18	128140	润建转债	3,116,788.11	0.20
19	113579	健友转债	3,072,149.85	0.19
20	113588	润达转债	3,067,373.17	0.19
21	123091	长海转债	3,040,867.03	0.19
22	128134	鸿路转债	2,941,195.79	0.18
23	128109	楚江转债	2,889,219.94	0.18
24	113616	韦尔转债	2,856,581.45	0.18
25	111000	起帆转债	2,669,404.44	0.17
26	127045	牧原转债	2,576,198.90	0.16
27	127026	超声转债	1,938,669.08	0.12
28	118000	嘉元转债	1,580,370.00	0.10
29	113629	泉峰转债	1,506,950.14	0.09
30	113051	节能转债	1,490,719.46	0.09
31	113599	嘉友转债	1,464,045.90	0.09
32	123100	朗科转债	1,463,484.82	0.09
33	127020	中金转债	1,167,035.62	0.07

5.11.5 报告期末前十名股票中存在流通受限情况的说明

无。

5.11.6 投资组合报告附注的其他文字描述部分

由于四舍五入原因，分项之和与合计可能有尾差。

§ 6 开放式基金份额变动

单位：份

项目	建信汇益一年持有期混合 A	建信汇益一年持有期混合 C
报告期期初基金份额总额	1,526,005,131.49	102,474,717.75
报告期期间基金总申购份额	1,140,040.75	91,264.70
减：报告期期间基金总赎回份额	-	-
报告期期间基金拆分变动份额（份额减	-	-

少以“-”填列)		
报告期期末基金份额总额	1,527,145,172.24	102,565,982.45

注：如有相应情况，申购含红利再投、转换入份额及金额，赎回含转换出份额及金额。

§ 7 基金管理人运用固有资金投资本基金情况

7.1 基金管理人持有本基金份额变动情况

无。

7.2 基金管理人运用固有资金投资本基金交易明细

无。

§ 8 影响投资者决策的其他重要信息

8.1 报告期内单一投资者持有基金份额比例达到或超过 20%的情况

无。

8.2 影响投资者决策的其他重要信息

无。

§ 9 备查文件目录

9.1 备查文件目录

- 1、中国证监会批准建信汇益一年持有期混合型证券投资基金设立的文件；
- 2、《建信汇益一年持有期混合型证券投资基金基金合同》；
- 3、《建信汇益一年持有期混合型证券投资基金招募说明书》；
- 4、《建信汇益一年持有期混合型证券投资基金托管协议》；
- 5、基金管理人业务资格批件和营业执照；
- 6、基金托管人业务资格批件和营业执照；
- 7、报告期内基金管理人在指定报刊上披露的各项公告。

9.2 存放地点

基金管理人或基金托管人处。

9.3 查阅方式

投资者可在营业时间免费查阅。也可在支付工本费后，在合理时间内取得上述文件的复印件。

建信基金管理有限责任公司

2022 年 4 月 21 日