

农银汇理金丰一年定期开放债券型证券投资  
基金  
2022 年第 1 季度报告

2022 年 3 月 31 日

基金管理人：农银汇理基金管理有限公司

基金托管人：中国建设银行股份有限公司

报告送出日期：2022 年 4 月 21 日

## § 1 重要提示

基金管理人的董事会及董事保证本报告所载资料不存在虚假记载、误导性陈述或重大遗漏，并对其内容的真实性、准确性和完整性承担个别及连带责任。

基金托管人中国建设银行股份有限公司根据本基金合同规定，于 2022 年 4 月 19 日复核了本报告中的财务指标、净值表现和投资组合报告等内容，保证复核内容不存在虚假记载、误导性陈述或者重大遗漏。

基金管理人承诺以诚实信用、勤勉尽责的原则管理和运用基金资产，但不保证基金一定盈利。

基金的过往业绩并不代表其未来表现。投资有风险，投资者在作出投资决策前应仔细阅读本基金的招募说明书。

本报告中财务资料未经审计。

本报告期自 2022 年 1 月 1 日起至 3 月 31 日止。

## § 2 基金产品概况

基金简称	农银金丰定开债券
基金主代码	003050
基金运作方式	契约型开放式
基金合同生效日	2016 年 8 月 15 日
报告期末基金份额总额	987,025,293.42 份
投资目标	本基金主要通过投资于债券品种，在严格控制风险和追求基金资产长期稳定的基础上，力争获取高于业绩比较基准的投资收益，为投资者提供长期稳定的回报。
投资策略	<p>（一）封闭期内投资策略包括：</p> <p>1、宏观配置策略 宏观经济的运行状况是直接影响债券市场的重要因素，基金管理人将通过跟踪分析各项宏观经济指标的变化，考察宏观经济的变动趋势以及货币政策等对债券市场的影响。</p> <p>2、期限配置策略 为合理控制本基金开放期的流动性风险，并满足每次开放期的流动性需求，本基金在每个运作周期将适当的采取期限配置策略，即将基金资产所投资标的的平均剩余存续期与基金剩余运作周期限进行适当的匹配。</p> <p>3、期限结构策略 收益率曲线形状变化的主要影响因素是宏观经济基本面以及货币政策，而投资者的期限偏好以及各期限的债券供给分布对收益率形状有一定影响。对收益率曲线的分析采取定性和定量相结合的方法。</p> <p>4、债券投资策略</p>

	<p>本基金债券投资管理将主要采取以下策略： （1）合理预计利率水平；（2）灵活调整组合久期；（3）科学配置投资品种；（4）谨慎选择个券。</p> <p>5、资产支持类证券投资策略</p> <p>本基金将通过对宏观经济、提前偿还率、资产池结构以及资产池资产所在行业景气变化等因素的研究，预测资产池未来现金流变化，并通过研究标的证券发行条款，预测提前偿还率变化对标的证券的久期与收益率的影响。</p> <p>（二）开放期投资策略包括： 在开放期内，本基金为保持较高的组合流动性，方便投资人安排投资，在遵守 本基金有关投资限制与投资比例的前提下，将主要投资于高流动性的投资品种， 防范流动性风险，满足开放期流动性的需求。</p>
业绩比较基准	中证全债指数收益率×100%
风险收益特征	本基金为债券型基金，属于中低风险收益的投资品种，其预期风险和预期收益水平高于货币型基金，低于股票型、混合型基金。
基金管理人	农银汇理基金管理有限公司
基金托管人	中国建设银行股份有限公司

### § 3 主要财务指标和基金净值表现

#### 3.1 主要财务指标

单位：人民币元

主要财务指标	报告期（2022 年 1 月 1 日-2022 年 3 月 31 日）
1. 本期已实现收益	8,613,872.76
2. 本期利润	3,728,880.37
3. 加权平均基金份额本期利润	0.0038
4. 期末基金资产净值	1,175,571,392.16
5. 期末基金份额净值	1.1910

注：1、本期已实现收益指基金本期利息收入、投资收益、其他收入（不含公允价值变动收益）扣除相关费用后的余额，本期利润为本期已实现收益加上本期公允价值变动收益。

2、所述基金业绩指标不包括持有人认购或交易基金的各项费用，计入费用后实际收益水平要低于所列数字。

#### 3.2 基金净值表现

##### 3.2.1 基金份额净值增长率及其与同期业绩比较基准收益率的比较

阶段	净值增长率 ①	净值增长率 标准差②	业绩比较基 准收益率③	业绩比较基 准收益率标 准差④	①—③	②—④

过去三个月	0.32%	0.05%	0.78%	0.07%	-0.46%	-0.02%
过去六个月	1.54%	0.04%	2.16%	0.06%	-0.62%	-0.02%
过去一年	3.48%	0.04%	5.44%	0.06%	-1.96%	-0.02%
过去三年	11.54%	0.06%	13.54%	0.07%	-2.00%	-0.01%
过去五年	21.18%	0.06%	25.33%	0.07%	-4.15%	-0.01%
自基金合同 生效起至今	20.08%	0.06%	23.36%	0.08%	-3.28%	-0.02%

### 3.2.2 自基金合同生效以来基金累计净值增长率变动及其与同期业绩比较基准收益率变动的比较

农银金丰定开债券累计净值增长率与同期业绩比较基准收益率的历史走势对比图

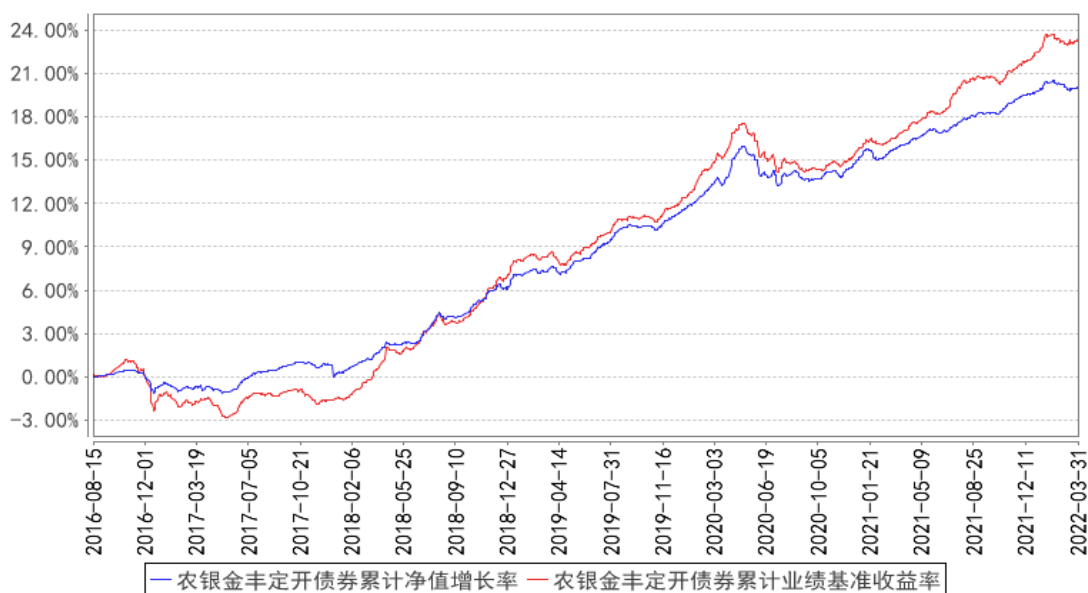

注：本基金的投资组合比例为：投资于债券资产的比例不低于基金资产的 80%，但应开放期流动性需要，每个开放期开始前 1 个月至开放期结束后 1 个月内以及开放期不受前述比例限制。开放期内，本基金持有现金或者到期日在一年内的政府债券不低于基金资产净值的 5%，在封闭期内，本基金不受上述 5% 的限制。若法律法规的相关规定发生变更或监管机构允许，本基金管理人在履行适当程序后，可对上述资产配置比例进行调整。本基金建仓期为基金合同生效日（2016 年 8 月 15 日）起六个月，建仓期满时，本基金各项投资比例已达到基金合同规定的投资比例。

## § 4 管理人报告

### 4.1 基金经理（或基金经理小组）简介

姓名	职务	任本基金的基金经理期限	证券从业	说明
----	----	-------------	------	----

		任职日期	离任日期	年限	
史向明	本基金的基金经理	2016 年 8 月 15 日	-	21 年	理学硕士，具有基金从业资格。历任中国银河证券公司上海总部债券研究员、天治基金管理公司债券研究员及基金经理、上投摩根基金管理公司固定收益部投资经理。现任农银汇理基金管理有限公司投资副总监、固定收益部总经理、基金经理。

#### 4.2 管理人对报告期内本基金运作合规守信情况的说明

本报告期内，本基金管理人严格遵守《证券投资基金法》和其他有关法律法规、基金合同的相关规定，依照诚实信用、勤勉尽责、安全高效的原则管理和运用基金资产，没有损害基金份额持有人利益的行为。

#### 4.3 公平交易专项说明

##### 4.3.1 公平交易制度的执行情况

报告期内，本基金管理人严格执行了《证券投资基金管理公司公平交易制度指导意见》等法规和公司内部公平交易制度的规定，通过系统和人工等方式在各环节严格控制交易公平执行，确保旗下管理的所有投资组合得到公平对待。

##### 4.3.2 异常交易行为的专项说明

报告期内未发现本基金存在异常交易行为。

报告期内，所有投资组合参与的交易所公开竞价同日反向交易成交较少的单边交易量未超过该证券当日成交量的 5%。

#### 4.4 报告期内基金的投资策略和运作分析

1 月央行 MLF 超量续作，MLF 和 OMO 降息 10bp，带动债券市场利率创新低；2 月债市行情从宽信用超预期和降息预期中降温，到俄乌局势突变引发经济滞涨担忧，债券收益率持续回升；3 月央行没有继续降准降息，地产领域宽信用继续加码，美联储加息落地且缩表或加速叠加，但国内疫情多地散发且一线城市上海较为严重，多空因素交织带动债市持续震荡行情。相较去年年末，1 年国债收益下行 11bp 至 2.13%，10 年国债收益率上行 1.24bp 至 2.79%，1 年、10 年国开债收益率分别下行 3BP 和 4BP 至 2.28% 和 3.03%。1 年 AAA 信用债下行 6bp，而 3 年、5 年 AAA 信用债利率分别上行 19bp 和 21bp，债券收益率曲线呈现不同程度的陡峭化。整体来看，一季度中债总指数上涨 0.60%，中债企业债指数上涨 0.89%，中债综合指数上涨 0.77%，中证转债指数受股票市市场大幅下跌影响，一季度跌幅达到 8.36%。

本基金持仓以利率债和中高评级信用债为主，一季度前半段通过卖出长久期债券适度降低了组合久期，3 月份在信用债市场发生显著调整时逐步增加中等久期信用债券的配置适度拉长了久期。短期来看，国内疫情影响导致部分地区临时停产停工，疫情大幅拖累接触型聚集性行业的发展，服务业总体回暖继续放缓。国内基建发力带动建筑业施工加快，但房地产运行持续偏弱，经济下行压力仍然较大，货币政策不排除进一步宽松的可能，基本面对债市仍然有利，但也应该看到，疫情带来的经济增长压力可能引致后续力度更强的稳增长和宽信用措施，可能使在低利率水平上的债市面临冲击，加之中美利差处于“非舒适”区间可能对我国宽松政策的节奏和幅度产生短期扰动，所以并不能盲目乐观。利率债券在维持一定久期和杠杆的基础上，紧跟利率走势，把握市场震荡机会，加强波段操作。信用债券方面，关注和利率债券的比价效应，同时不断梳理信用债持仓，防止信用风险的发生。

#### 4.5 报告期内基金的业绩表现

截至本报告期末本基金份额净值为 1.1910 元；本报告期基金份额净值增长率为 0.32%，业绩比较基准收益率为 0.78%。

#### 4.6 报告期内基金持有人数或基金资产净值预警说明

本报告期内，本基金管理人严格遵守《公开募集证券投资基金运作管理办法》第四十一条的规定。报告期内，本基金未出现上述情形。

## § 5 投资组合报告

### 5.1 报告期末基金资产组合情况

序号	项目	金额（元）	占基金总资产的比例（%）
1	权益投资	-	-
	其中：股票	-	-
2	基金投资	-	-
3	固定收益投资	1,682,819,839.35	98.53
	其中：债券	1,682,819,839.35	98.53
	资产支持证券	-	-
4	贵金属投资	-	-
5	金融衍生品投资	-	-
6	买入返售金融资产	164,500.00	0.01
	其中：买断式回购的买入返售金融资产	-	-
7	银行存款和结算备付金合计	24,856,112.28	1.46
8	其他资产	11,592.79	0.00

9	合计	1,707,852,044.42	100.00
---	----	------------------	--------

## 5.2 报告期末按行业分类的股票投资组合

### 5.2.1 报告期末按行业分类的境内股票投资组合

本基金本报告期末未持有股票。

### 5.2.2 报告期末按行业分类的港股通投资股票投资组合

本基金本报告期末未持有港股通投资股票。

## 5.3 期末按公允价值占基金资产净值比例大小排序的股票投资明细

### 5.3.1 报告期末按公允价值占基金资产净值比例大小排序的前十名股票投资明细

本基金本报告期末未持有股票。

## 5.4 报告期末按债券品种分类的债券投资组合

序号	债券品种	公允价值（元）	占基金资产净值比例（%）
1	国家债券	-	-
2	央行票据	-	-
3	金融债券	258,985,114.79	22.03
	其中：政策性金融债	177,122,354.79	15.07
4	企业债券	1,230,043,826.25	104.63
5	企业短期融资券	-	-
6	中期票据	123,265,546.30	10.49
7	可转债（可交换债）	49,860,472.01	4.24
8	同业存单	-	-
9	其他	20,664,880.00	1.76
10	合计	1,682,819,839.35	143.15

## 5.5 报告期末按公允价值占基金资产净值比例大小排序的前五名债券投资明细

序号	债券代码	债券名称	数量（张）	公允价值（元）	占基金资产净值比例（%）
1	180210	18 国开 10	800,000	86,733,939.73	7.38
2	200215	20 国开 15	500,000	52,816,164.38	4.49
3	155814	19 兴业 G1	400,000	40,759,840.00	3.47
4	112979	19 海集 01	400,000	40,718,654.25	3.46
5	150210	15 国开 10	300,000	32,511,476.71	2.77

## 5.6 报告期末按公允价值占基金资产净值比例大小排序的前十名资产支持证券投资 明细

本基金本报告期末未持有资产支持证券。

## 5.7 报告期末按公允价值占基金资产净值比例大小排序的前五名贵金属投资明细

本基金本报告期末未持有贵金属。

#### 5.8 报告期末按公允价值占基金资产净值比例大小排序的前五名权证投资明细

本基金本报告期末未持有权证。

#### 5.9 报告期末本基金投资的国债期货交易情况说明

##### 5.9.1 本期国债期货投资政策

本基金本报告期末未持有国债期货。

##### 5.9.2 报告期末本基金投资的国债期货持仓和损益明细

本基金本报告期末未持有国债期货。

##### 5.9.3 本期国债期货投资评价

本基金本报告期末未持有国债期货。

#### 5.10 投资组合报告附注

##### 5.10.1 本基金投资的前十名证券的发行主体本期是否出现被监管部门立案调查，或在报告编制日前一年内受到公开谴责、处罚的情形

本基金投资的前十名证券的发行主体本期没有被监管部门立案调查或在本报告编制日前一年内受到公开谴责、处罚的情况。

##### 5.10.2 基金投资的前十名股票是否超出基金合同规定的备选股票库

本基金本报告期末未持有股票。

##### 5.10.3 其他资产构成

序号	名称	金额（元）
1	存出保证金	11,592.79
2	应收证券清算款	-
3	应收股利	-
4	应收利息	-
5	应收申购款	-
6	其他应收款	-
7	其他	-
8	合计	11,592.79

##### 5.10.4 报告期末持有的处于转股期的可转换债券明细

序号	债券代码	债券名称	公允价值（元）	占基金资产净值比例（%）
1	113011	光大转债	10,083,596.10	0.86



2	128048	张行转债	5,490,012.33	0.47
3	127032	苏行转债	3,049,959.94	0.26
4	110073	国投转债	2,666,001.37	0.23
5	110059	浦发转债	2,638,739.73	0.22
6	113044	大秦转债	2,608,040.55	0.22
7	127005	长证转债	2,273,578.08	0.19
8	113021	中信转债	2,184,823.01	0.19
9	110053	苏银转债	1,931,969.81	0.16
10	113013	国君转债	1,118,973.15	0.10
11	127006	敖东转债	1,095,466.30	0.09
12	113516	苏农转债	952,192.58	0.08
13	123099	普利转债	845,579.48	0.07
14	113050	南银转债	716,382.74	0.06
15	132021	19 中电 EB	535,684.93	0.05
16	110062	烽火转债	328,059.04	0.03
17	113042	上银转债	104,745.73	0.01
18	113037	紫银转债	1,042.91	0.00
19	113627	太平转债	3,244,228.77	0.28
20	113549	白电转债	711,541.64	0.06
21	127031	洋丰转债	629,838.12	0.05
22	113049	长汽转债	571,846.58	0.05
23	113033	利群转债	544,750.00	0.05
24	110056	亨通转债	360,098.22	0.03
25	127036	三花转债	345,879.78	0.03

### 5.10.5 报告期末前十名股票中存在流通受限情况的说明

本基金本报告期末前十名股票中不存在流通受限情况。

## § 6 开放式基金份额变动

单位：份

报告期期初基金份额总额	987,025,293.42
报告期期间基金总申购份额	-
减：报告期期间基金总赎回份额	-
报告期期间基金拆分变动份额（份额减少以“-”填列）	-
报告期期末基金份额总额	987,025,293.42

注：总申购份额含红利再投、转换入份额；总赎回份额含转换出份额。

## § 7 基金管理人运用固有资金投资本基金情况

### 7.1 基金管理人持有本基金份额变动情况

截至本季度末，基金管理人无运用固有资金投资本基金情况。

## 7.2 基金管理人运用固有资金投资本基金交易明细

截至本季度末，基金管理人无运用固有资金投资本基金情况。

## § 8 影响投资者决策的其他重要信息

### 8.1 报告期内单一投资者持有基金份额比例达到或超过 20%的情况

投资者类别	报告期内持有基金份额变化情况				报告期末持有基金情况		
	序号	持有基金份额比例达到或者超过 20%的时间区间	期初份额	申购份额	赎回份额	持有份额	份额占比 (%)
机构	1	2022-01-01 至 2022-03-31	987,000,000.00	0		0987,000,000.00	100
产品特有风险							
<p>本基金已有单一投资者所持基金份额达到或超过本基金总份额的 20%，中小投资者在投资本基金时可能面临以下风险：</p> <p>（一）赎回申请延期办理的风险 单一投资者大额赎回时易触发本基金巨额赎回的条件，当发生巨额赎回时，中小投资者可能面临小额赎回申请也需要按同比例部分延期办理或延缓支付的风险。</p> <p>（二）基金投资目标偏离的风险 单一投资者大额赎回后，很可能导致基金规模骤然缩小，基金将面临投资银行间债券、交易所债券时交易困难的情形，从而使得实现基金投资目标存在一定的不确定性。</p> <p>（三）基金合同提前终止的风险 单一投资者大额赎回后可能导致基金资产规模过小，不能满足存续的条件，基金将面临根据基金合同的约定终止基金合同、清算或转型等风险。</p>							

### 8.2 影响投资者决策的其他重要信息

无。

## § 9 备查文件目录

### 9.1 备查文件目录

- 1、中国证监会核准本基金募集的文件；
- 2、《农银汇理金丰一年定期开放债券型证券投资基金基金合同》；
- 3、《农银汇理金丰一年定期开放债券型证券投资基金托管协议》；

- 4、基金管理人业务资格批件、营业执照；
- 5、基金托管人业务资格批件、营业执照；
- 6、本报告期内公开披露的临时公告。

## 9.2 存放地点

备查文件存放于基金管理人的办公地址：中国（上海）自由贸易试验区银城路 9 号 50 层。

## 9.3 查阅方式

投资者可到基金管理人的办公地址及网站免费查阅备查文件。在支付工本费后，投资者可在合理时间内取得备查文件的复制件或复印件。

农银汇理基金管理有限公司

2022 年 4 月 21 日