



# 艾迪尔

NEEQ :831514

## 北京艾迪尔建筑装饰工程股份有限公司

IDEAL DESIGN & CONSTRUCTION INC.

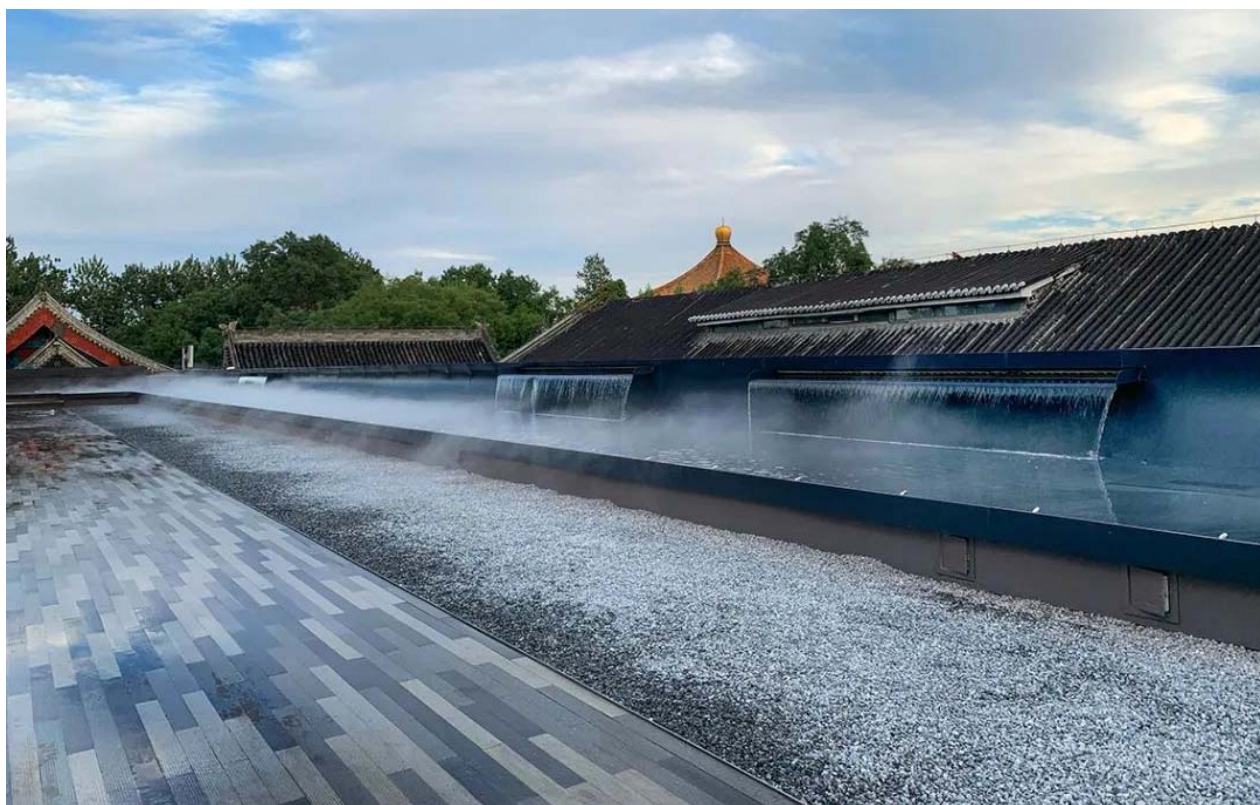

年度报告摘要

2021

## 一. 重要提示

- 1.1 本年度报告摘要来自年度报告全文，投资者欲了解详细内容，应当仔细阅读同时刊载于全国股份转让系统公司指定信息披露平台（[www.neeq.com.cn](http://www.neeq.com.cn)或[www.neeq.cc](http://www.neeq.cc)）的年度报告全文。
- 1.2 公司控股股东、实际控制人、董事、监事、高级管理人员保证本报告所载资料不存在任何虚假记载、误导性陈述或者重大遗漏，并对其内容的真实性、准确性和完整性承担个别及连带责任。
- 公司负责人罗勃、主管会计工作负责人罗加及会计机构负责人罗加保证年度报告中财务报告的真实、准确、完整。
- 1.3 公司全体董事出席了审议本次年度报告的董事会会议。
- 1.4 立信中联会计师事务所（特殊普通合伙）对公司出具了标准无保留意见的审计报告。
- 1.5 公司联系方式

董事会秘书或信息披露事务负责人	刘丽
电话	010-52980101
传真	010-52980101
电子邮箱	liul@ideal.com.cn
公司网址	<a href="http://www.ideal.com.cn">www.ideal.com.cn</a>
联系地址	北京市西城区车公庄大街4号17幢平房
公司指定信息披露平台的网址	<a href="http://www.neeq.com.cn">www.neeq.com.cn</a>
公司年度报告备置地	公司董事会秘书办公室

## 二. 主要财务数据、股本结构及股东情况

### 2.1 主要财务数据

单位：元

	本期期末	本期期初	增减比例%
资产总计	140,793,790.61	140,376,641.89	0.30%
归属于挂牌公司股东的净资产	40,564,379.48	34,083,895.75	19.01%
归属于挂牌公司股东的每股净资产	2.03	1.70	19.41%
资产负债率%（母公司）	-	-	-
资产负债率%（合并）	71.19%	75.72%	-
	本期	上年同期	增减比例%
营业收入	240,862,916.97	245,528,421.79	-1.90%
归属于挂牌公司股东的净利润	6,480,483.73	7,074,030.09	-8.39%

归属于挂牌公司股东的扣除非经常性损益后的净利润	3,897,286.40	3,891,654.71	0.14%
经营活动产生的现金流量净额	-11,285,617.26	-236,105.17	-
加权平均净资产收益率%（依据归属于挂牌公司股东的净利润计算）	17.36%	23.16%	-
加权平均净资产收益率%（归属于挂牌公司股东的扣除非经常性损益后的净利润计算）	10.44%	12.74%	-
基本每股收益（元/股）	0.32	0.35	-8.57%

## 2.2 普通股股本结构

单位：股

股份性质		期初		本期变动	期末	
		数量	比例%		数量	比例%
无限售条件股份	无限售股份总数	8,750,000	43.75%	0	8,750,000	43.75%
	其中：控股股东、实际控制人	8,750,000	43.75%	0	8,750,000	43.75%
	董事、监事、高管	3,750,000	18.75%	0	3,750,000	18.75%
	核心员工	-	-	-	-	-
有限售条件股份	有限售股份总数	11,250,000	56.25%	0	11,250,000	56.25%
	其中：控股股东、实际控制人	11,250,000	56.25%	0	11,250,000	56.25%
	董事、监事、高管	11,250,000	56.25%	0	11,250,000	56.25%
	核心员工	-	-	-	-	-
<b>总股本</b>		<b>20,000,000.00</b>	<b>-</b>	<b>0</b>	<b>20,000,000.00</b>	<b>-</b>
<b>普通股股东人数</b>		<b>4</b>				

## 2.3 普通股前十名股东情况

单位：股

序号	股东名称	期初持股数	持股变动	期末持股数	期末持股比例%	期末持有限售股份数量	期末持有无限售股份数量
1	罗劲	5,000,000	0	5,000,000	25.00%	3,750,000	1,250,000
2	罗勅	5,000,000	0	5,000,000	25.00%	3,750,000	1,250,000
3	罗加	5,000,000	0	5,000,000	25.00%	3,750,000	1,250,000
4	王荷芳	5,000,000	0	5,000,000	25.00%	0	5,000,000
<b>合计</b>		<b>20,000,000</b>	<b>0</b>	<b>20,000,000</b>	<b>100.00%</b>	<b>11,250,000</b>	<b>8,750,000</b>

普通股前十名股东间相互关系说明：

罗劲、罗勅、罗加、王荷芳四名股东中，罗劲、罗勅、罗加系胞兄妹关系，股东王荷芳系上述三位股东的母亲，且四位股东已于2014年7月28日签署《一致行动协议》，因此四位股东为一致行动人、本公司的共同实际控制人，合计持有本公司2000万股，占公司总股本的100.00%。

### 三. 涉及财务报告的相关事项

#### 3.1 会计政策、会计估计变更或重大会计差错更正

√适用 □不适用

##### 1、重要会计政策变更

###### (1) 新租赁准则

2018年12月7日，财政部以财会【2018】35号修订了《企业会计准则第21号——租赁》（以下简称“新租赁准则”），本公司自2021年1月1日起实施。本公司在编制2021年度财务报表时，执行了相关会计准则，并按照有关的衔接规定进行了处理。本公司按照新租赁准则的要求进行衔接调整：根据首次执行本准则的累积影响数，调整首次执行本准则当年年初留存收益及财务报表其他相关项目金额，不调整可比期间信息。

对于首次执行日前的经营租赁，本公司在首次执行日根据剩余租赁付款额按首次执行日承租人增量借款利率折现的现值计量租赁负债，并根据每项租赁按照与租赁负债相等的金额，并根据预付租金进行必要调整计量使用权资产。本公司采用首次执行日增量借款利率折现后的现值计量租赁负债，该等增量借款利率的加权平均值为4.65%。

对于2020年财务报表中披露的重大经营租赁尚未支付的最低租赁付款额，本公司按2021年1月1日本公司作为承租人的增量借款利率折现的现值，与2021年1月1日计入资产负债表的租赁负债的差异调整过程如下：

单位：元

2020年12月31日合并财务报表中披露的重大经营租赁的尚未支付的最低租赁付款额	14,241,041.37
减：采用简化处理的短期租赁	
简化处理的低价值资产租赁（低价值资产的短期租赁费用除外）	
小计	14,241,041.37
按2021年1月1日本公司增量借款利率折现的现值	12,554,972.75
2021年1月1日新租赁准则下的租赁负债	12,554,972.75

执行新租赁准则主要调整情况如下：

资产负债表

单位：元

项目	2020年12月31日	2021年1月1日	调整额
使用权资产		12,554,972.75	12,554,972.75

一年内到期的非流动负债	1,952,782.26	1,952,782.26
租赁负债	10,602,190.49	10,602,190.49

2、 会计估计变更

本报告期本公司主要会计估计未发生变更。

3.2 因会计差错更正需追溯调整或重述情况

会计政策变更  会计差错更正  其他原因 -  不适用

3.3 合并报表范围的变化情况

适用  不适用

3.4 关于非标准审计意见的说明

适用  不适用