

大成民稳增长混合型证券投资基金 2022 年第 1 季度报告

2022 年 3 月 31 日

基金管理人：大成基金管理有限公司

基金托管人：中国民生银行股份有限公司

报告送出日期：2022 年 4 月 22 日

§ 1 重要提示

基金管理人的董事会及董事保证本报告所载资料不存在虚假记载、误导性陈述或重大遗漏，并对其内容的真实性、准确性和完整性承担个别及连带责任。

基金托管人中国民生银行股份有限公司根据本基金合同规定，于 2022 年 04 月 21 日复核了本报告中的财务指标、净值表现和投资组合报告等内容，保证复核内容不存在虚假记载、误导性陈述或者重大遗漏。

基金管理人承诺以诚实信用、勤勉尽责的原则管理和运用基金资产，但不保证基金一定盈利。

基金的过往业绩并不代表其未来表现。投资有风险，投资者在作出投资决策前应仔细阅读本基金的招募说明书。

本报告中财务资料未经审计。

本报告期自 2022 年 01 月 01 日起至 03 月 31 日止。

§ 2 基金产品概况

| | | |
|-------------|---|------------|
| 基金简称 | 大成民稳增长混合 | |
| 基金主代码 | 008846 | |
| 基金运作方式 | 契约型开放式 | |
| 基金合同生效日 | 2020 年 3 月 31 日 | |
| 报告期末基金份额总额 | 221,669,415.15 份 | |
| 投资目标 | 在严格控制风险的基础上，通过积极主动的投资管理，追求基金资产的长期稳健增值，力争实现超越业绩比较基准的投资回报。 | |
| 投资策略 | 本基金的投资策略分为两方面：一方面体现在采取“自上而下”的方式对权益类、固定收益类等不同类别资产进行大类配置；另一方面体现在对单个投资品种的精选上。 | |
| 业绩比较基准 | 沪深 300 指数收益率*10%+恒生指数收益率*5%+中证综合债券指数收益率*80%+金融机构人民币活期存款利率(税后)*5% | |
| 风险收益特征 | 本基金是混合型证券投资基金，预期风险和预期收益高于债券型基金和货币市场基金，但低于股票型基金。本基金若投资港股通标的股票，则需承担港股通机制下因投资环境、投资标的、市场制度以及交易规则等差异带来的特有风险。 | |
| 基金管理人 | 大成基金管理有限公司 | |
| 基金托管人 | 中国民生银行股份有限公司 | |
| 下属分级基金的基金简称 | 大成民稳增长混合 A | 大成民稳增长混合 C |
| 下属分级基金的交易代码 | 008846 | 008847 |

| | | |
|-----------------|------------------|-----------------|
| 报告期末下属分级基金的份额总额 | 171,375,653.52 份 | 50,293,761.63 份 |
|-----------------|------------------|-----------------|

§ 3 主要财务指标和基金净值表现

3.1 主要财务指标

单位：人民币元

| 主要财务指标 | 报告期（2022 年 1 月 1 日-2022 年 3 月 31 日） | |
|-----------------|-------------------------------------|---------------|
| | 大成民稳增长混合 A | 大成民稳增长混合 C |
| 1. 本期已实现收益 | -14,416.50 | -83,947.71 |
| 2. 本期利润 | -472,392.19 | -179,215.87 |
| 3. 加权平均基金份额本期利润 | -0.0022 | -0.0031 |
| 4. 期末基金资产净值 | 193,081,745.68 | 56,097,921.48 |
| 5. 期末基金份额净值 | 1.1267 | 1.1154 |

注：1、本期已实现收益指基金本期利息收入、投资收益、其他收入（不含公允价值变动收益）扣除相关费用后的余额，本期利润为本期已实现收益加上本期公允价值变动收益。

2、所述基金业绩指标不包括持有人交易基金的各项费用，计入费用后实际收益水平要低于所列数字。

3.2 基金净值表现

3.2.1 基金份额净值增长率及其与同期业绩比较基准收益率的比较

大成民稳增长混合 A

| 阶段 | 净值增长率① | 净值增长率标准 差② | 业绩比较基准 收益率③ | 业绩比较基准 收益率标准差 ④ | ①-③ | ②-④ |
|----------------|--------|---------------|----------------|-----------------------|-------|-------|
| 过去三个月 | 0.06% | 0.47% | -1.13% | 0.26% | 1.19% | 0.21% |
| 过去六个月 | 1.45% | 0.36% | -0.20% | 0.20% | 1.65% | 0.16% |
| 过去一年 | 4.09% | 0.29% | 1.16% | 0.18% | 2.93% | 0.11% |
| 自基金合同 生效起至今 | 12.67% | 0.26% | 6.97% | 0.18% | 5.70% | 0.08% |

大成民稳增长混合 C

| 阶段 | 净值增长率① | 净值增长率标准 差② | 业绩比较基准 收益率③ | 业绩比较基准 收益率标准差 ④ | ①-③ | ②-④ |
|----|--------|---------------|----------------|-----------------------|-----|-----|
|----|--------|---------------|----------------|-----------------------|-----|-----|

| | | | | | | |
|------------|--------|-------|--------|-------|-------|-------|
| 过去三个月 | -0.07% | 0.47% | -1.13% | 0.26% | 1.06% | 0.21% |
| 过去六个月 | 1.19% | 0.36% | -0.20% | 0.20% | 1.39% | 0.16% |
| 过去一年 | 3.57% | 0.29% | 1.16% | 0.18% | 2.41% | 0.11% |
| 自基金合同生效起至今 | 11.54% | 0.26% | 6.97% | 0.18% | 4.57% | 0.08% |

3.2.2 自基金合同生效以来基金累计净值增长率变动及其与同期业绩比较基准收益率变动的比较

大成民稳增长混合A累计净值增长率与同期业绩比较基准收益率的历史走势对比图

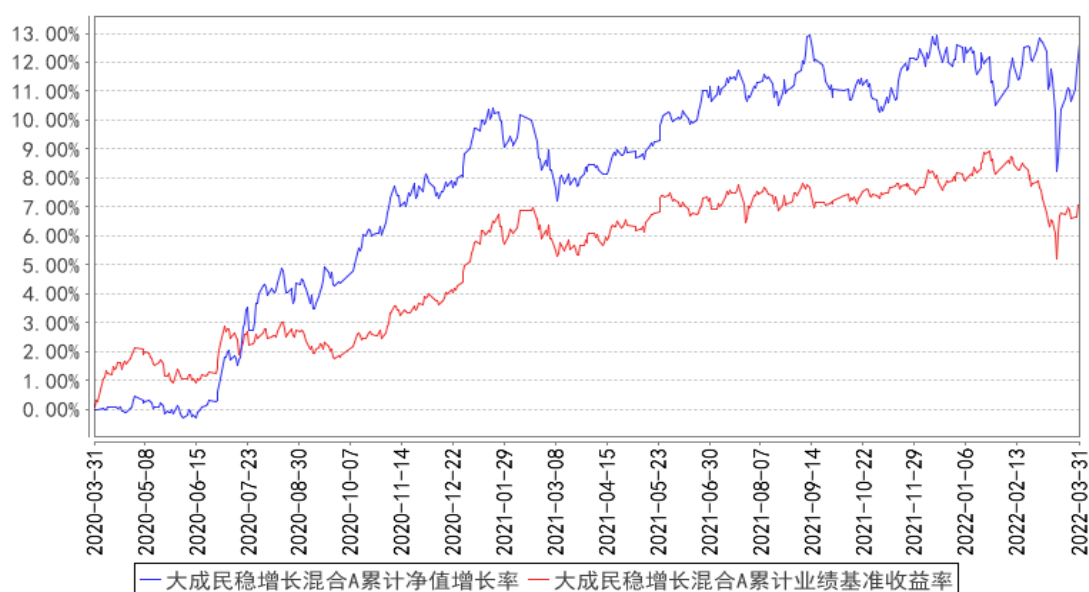

大成民稳增长混合C累计净值增长率与同期业绩比较基准收益率的历史走势对比图

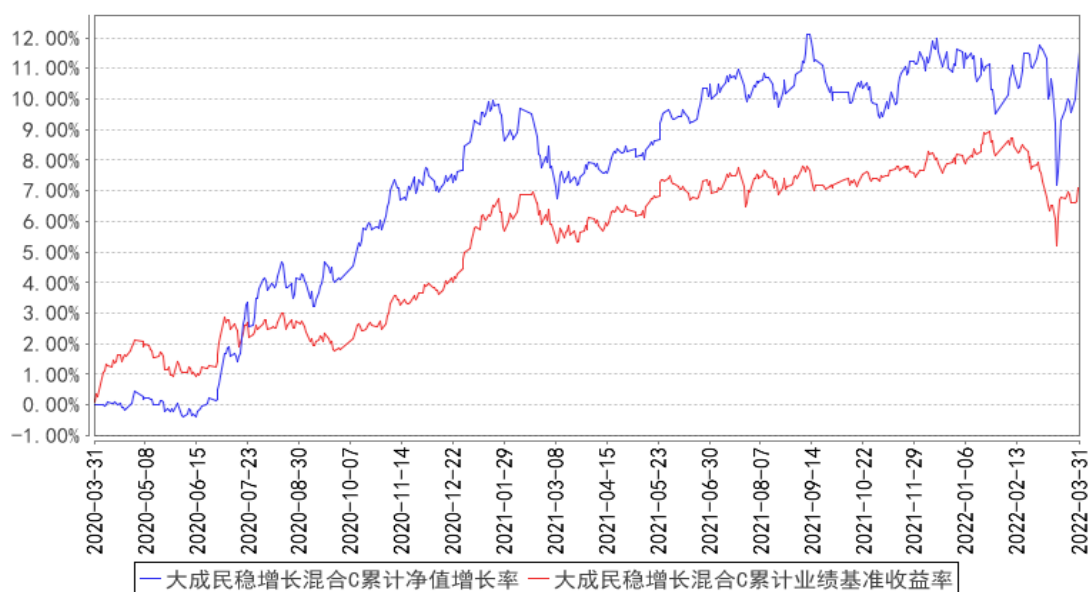

注：本基金合同规定，基金管理人应当自基金合同生效之日起六个月内使基金的投资组合比例符合

基金合同的约定。建仓期结束时,本基金的投资组合比例符合基金合同的约定。

§ 4 管理人报告

4.1 基金经理（或基金经理小组）简介

| 姓名 | 职务 | 任本基金的基金经理期限 | | 证券从业年限 | 说明 |
|----|---------|-------------|------|--------|---|
| | | 任职日期 | 离任日期 | | |
| 王磊 | 本基金基金经理 | 2020年3月31日 | - | 18年 | 中国人民银行研究生部经济学硕士。2003年5月至2012年10月曾任证券时报社公司新闻部记者、世纪证券投资银行部业务董事、国信证券经济研究所分析师及资产管理总部专户投资经理、中银基金管理有限公司专户理财部投资经理及总监（主持工作）。2012年11月加入大成基金管理有限公司，曾担任社保基金及机构投资部投资经理、固定收益总部基金经理、股票投资部基金经理，现任股票投资部总监助理。2013年6月7日至2015年7月15日任大成强化收益债券型证券投资基金基金经理。2015年7月16日到2016年3月25日任大成强化收益定期开放债券型证券投资基金基金经理。2013年7月17日到2016年3月25日任大成景恒保本混合型证券投资基金基金经理。2013年11月9日到2016年3月25日任大成可转债增强债券型证券投资基金基金经理。2014年6月26到2016年3月25日任大成景益平稳收益混合型证券投资基金基金经理。2014年9月3日至2016年3月23日任大成景丰债券型证券投资基金（LOF）基金经理。2014年12月9日至2016年3月25日任大成景利混合型证券投资基金基金经理。2015年12月14日起任大成行业轮动混合型证券投资基金基金经理。2016年11月11日起担任大成景尚灵活配置混合型证券投资基金基金经理。2017年6月9日起任大成积极成长混合型证券投资基金基金经理。2017年6月9日起任大成灵活配置混合型证券投资基金基金经理。2017年9月21日至2019年1月9日任大成国企改革灵活配置混合型证券投资基金基金经理。2017年12月1日至2020年10月30日任大成财富管理2020生命周期证券投资基金基金经理。 |

| | | | | | |
|-----|---------|-----------------|---|------|--|
| | | | | | 2020 年 3 月 5 日至 2021 年 12 月 1 日任大成恒享混合型证券投资基金基金经理。2020 年 3 月 31 日起任大成民稳增长混合型证券投资基金基金经理。2020 年 4 月 26 日起任大成景瑞稳健配置混合型证券投资基金基金经理。2020 年 9 月 3 日至 2021 年 9 月 17 日任大成汇享一年持有期混合型证券投资基金基金经理。2020 年 9 月 23 日至 2021 年 12 月 1 日任大成尊享 18 个月定期开放混合型证券投资基金基金经理。2020 年 11 月 16 日起任大成卓享一年持有期混合型证券投资基金基金经理。2020 年 11 月 18 日起任大成丰享回报混合型证券投资基金基金经理。2021 年 2 月 9 日起任大成恒享春晓一年定期开放混合型证券投资基金基金经理。2021 年 4 月 22 日起任大成安享得利六个月持有期混合型证券投资基金基金经理。具有基金从业资格。国籍：中国 |
| 徐雄晖 | 本基金基金经理 | 2021 年 9 月 17 日 | - | 14 年 | 北京大学经济学硕士。2008 年 7 月至 2015 年 5 月先后担任大成基金管理有限公司研究部行业研究主管、基金经理助理，股票投资部基金经理。2015 年 11 月至 2017 年 10 月任红土创新基金管理有限公司股票投资部基金经理。2018 年 6 月至 2021 年 4 月任生命保险资产管理有限公司权益投资部投资经理。2021 年 4 月起任大成基金管理有限公司股票投资部基金经理。2021 年 6 月 16 日起任大成汇享一年持有期混合型证券投资基金基金经理。2021 年 7 月 14 日起任大成尊享 18 个月定期开放混合型证券投资基金基金经理。2021 年 9 月 17 日起任大成民稳增长混合型证券投资基金基金经理。具有基金从业资格。国籍：中国 |

注：1、任职日期、离任日期为本基金管理人作出决定之日。

2、证券从业年限的计算标准遵从行业协会《证券业从业人员资格管理办法》的相关规定。

4.1.1 期末兼任私募资产管理计划投资经理的基金经理同时管理的产品情况

无

4.2 管理人对报告期内本基金运作合规守信情况的说明

报告期内，本基金管理人严格遵守《证券法》、《证券投资基金法》等有关法律法规及基金合

同、基金招募说明书等有关基金法律文件的规定，以取信于市场、取信于社会投资公众为宗旨，本着诚实信用、勤勉尽责的原则管理和运用基金资产，在规范基金运作和严格控制投资风险的前提下，为基金份额持有人谋求最大利益，无损害基金份额持有人利益的行为。

4.3 公平交易专项说明

4.3.1 公平交易制度的执行情况

报告期内，基金管理人严格执行了公平交易的原则和制度。基金管理人运用统计分析方法和工具，对旗下所有投资组合间连续 4 个季度的日内、3 日内及 5 日内股票及债券交易同向交易价差进行分析，针对同一基金经理管理的多个投资组合及公私募兼任基金经理管理的多个投资组合的投资交易行为加强了公平交易监测与分析，包括对不同时间窗下（同日、3 日、5 日、10 日）反向交易和同向交易价差监控的分析。分析结果表明：债券交易同向交易频率较低；部分股票同向交易溢价率较大主要来源于投资策略差异、市场因素（如个股当日价格振幅较高）及组合经理交易时机选择，即投资组合成交时间不一致以及成交价格的日内较大变动导致个别些组合间的成交价格差异较大，同时结合交易价差专项统计分析，未发现违反公平交易原则的异常情况。

4.3.2 异常交易行为的专项说明

报告期内，基金管理人旗下所有投资组合未发现存在异常交易行为。主动投资组合间股票交易存在 1 笔同日反向交易，原因为投资策略需要。主动型投资组合与指数型投资组合之间或指数型投资组合之间存在股票同日反向交易，但不存在参与交易所公开竞价同日反向交易成交较少的单边交易量超过该股当日成交量 5% 的情形；主动投资组合间债券交易存在 2 笔同日反向交易，原因为流动性需要或合规比例调整。投资组合间相邻交易日反向交易的市场成交比例、成交均价等交易结果数据表明该类交易不对市场产生重大影响，无异常。

4.4 报告期内基金的投资策略和运作分析

经济的运行是一个复杂的系统，看似突发的事件往往隐藏着必然的规律性。2022 年以来，全球的能源价格和利率都出现了超出市场预期的上行，成为本季度影响资产价格的关键因素。国内经济层面，稳增长的进展受到了疫情和地产的扰动，但我们认为这些扰动并不会改变经济增长向潜在区间回归的趋势。

权益投资方面，本季度我们增加了对煤炭、银行、房地产以及航运的持仓，减持了新能源相关的持仓，主要基于行业层面供需状态的评估。我们观察到一些传统行业经历了长周期的供给整合，正从产能的严重过剩走向紧平衡；而部分新兴行业尽管需求向好，却很可能被快速增长的产能所困扰。周期的规律不尽相同，但规律本身却从未改变。债券部分变化不大，久期稳定，持仓

品种以高等级信用债和中短久期利率债为主。

4.5 报告期内基金的业绩表现

截至本报告期末大成民稳增长混合 A 的基金份额净值为 1.1267 元,本报告期基金份额净值增长率为 0.06%;截至本报告期末大成民稳增长混合 C 的基金份额净值为 1.1154 元,本报告期基金份额净值增长率为-0.07%。同期业绩比较基准收益率为-1.13%。

4.6 报告期内基金持有人数或基金资产净值预警说明

无。

§ 5 投资组合报告

5.1 报告期末基金资产组合情况

| 序号 | 项目 | 金额（元） | 占基金总资产的比例（%） |
|----|-------------------|----------------|--------------|
| 1 | 权益投资 | 57,037,054.70 | 18.88 |
| | 其中：股票 | 57,037,054.70 | 18.88 |
| 2 | 基金投资 | - | - |
| 3 | 固定收益投资 | 222,761,938.39 | 73.74 |
| | 其中：债券 | 222,761,938.39 | 73.74 |
| | 资产支持证券 | - | - |
| 4 | 贵金属投资 | - | - |
| 5 | 金融衍生品投资 | - | - |
| 6 | 买入返售金融资产 | - | - |
| | 其中：买断式回购的买入返售金融资产 | - | - |
| 7 | 银行存款和结算备付金合计 | 6,232,512.24 | 2.06 |
| 8 | 其他资产 | 16,054,382.72 | 5.31 |
| 9 | 合计 | 302,085,888.05 | 100.00 |

5.2 报告期末按行业分类的股票投资组合

5.2.1 报告期末按行业分类的境内股票投资组合

| 代码 | 行业类别 | 公允价值（元） | 占基金资产净值比例（%） |
|----|------------------|---------------|--------------|
| A | 农、林、牧、渔业 | - | - |
| B | 采矿业 | 10,785,600.00 | 4.33 |
| C | 制造业 | 22,413,655.10 | 8.99 |
| D | 电力、热力、燃气及水生产和供应业 | - | - |
| E | 建筑业 | 1,735,200.00 | 0.70 |
| F | 批发和零售业 | - | - |

| | | | |
|---|-----------------|---------------|-------|
| G | 交通运输、仓储和邮政业 | 2,695,592.00 | 1.08 |
| H | 住宿和餐饮业 | - | - |
| I | 信息传输、软件和信息技术服务业 | 3,479,645.00 | 1.40 |
| J | 金融业 | 11,419,098.60 | 4.58 |
| K | 房地产业 | 4,508,264.00 | 1.81 |
| L | 租赁和商务服务业 | - | - |
| M | 科学研究和技术服务业 | - | - |
| N | 水利、环境和公共设施管理业 | - | - |
| O | 居民服务、修理和其他服务业 | - | - |
| P | 教育 | - | - |
| Q | 卫生和社会工作 | - | - |
| R | 文化、体育和娱乐业 | - | - |
| S | 综合 | - | - |
| | 合计 | 57,037,054.70 | 22.89 |

5.2.2 报告期末按行业分类的港股通投资股票投资组合

无。

5.3 期末按公允价值占基金资产净值比例大小排序的股票投资明细

5.3.1 报告期末按公允价值占基金资产净值比例大小排序的前十名股票投资明细

| 序号 | 股票代码 | 股票名称 | 数量（股） | 公允价值（元） | 占基金资产净值比例（%） |
|----|--------|------|---------|---------------|--------------|
| 1 | 601666 | 平煤股份 | 630,000 | 10,785,600.00 | 4.33 |
| 2 | 601166 | 兴业银行 | 406,100 | 8,394,087.00 | 3.37 |
| 3 | 603995 | 甬金股份 | 68,000 | 3,749,520.00 | 1.50 |
| 4 | 600406 | 国电南瑞 | 110,500 | 3,479,645.00 | 1.40 |
| 5 | 601615 | 明阳智能 | 137,500 | 3,048,375.00 | 1.22 |
| 6 | 600036 | 招商银行 | 64,637 | 3,025,011.60 | 1.21 |
| 7 | 600048 | 保利发展 | 167,100 | 2,957,670.00 | 1.19 |
| 8 | 601872 | 招商轮船 | 571,100 | 2,695,592.00 | 1.08 |
| 9 | 600195 | 中牧股份 | 199,800 | 2,587,410.00 | 1.04 |
| 10 | 603279 | 景津装备 | 62,000 | 2,515,340.00 | 1.01 |

5.4 报告期末按债券品种分类的债券投资组合

| 序号 | 债券品种 | 公允价值（元） | 占基金资产净值比例（%） |
|----|-----------|----------------|--------------|
| 1 | 国家债券 | 63,391.42 | 0.03 |
| 2 | 央行票据 | - | - |
| 3 | 金融债券 | 108,522,753.96 | 43.55 |
| | 其中：政策性金融债 | 56,582,887.67 | 22.71 |
| 4 | 企业债券 | 77,046,402.42 | 30.92 |
| 5 | 企业短期融资券 | - | - |

| | | | |
|----|-----------|----------------|-------|
| 6 | 中期票据 | 26,150,736.44 | 10.49 |
| 7 | 可转债（可交换债） | 964,550.04 | 0.39 |
| 8 | 同业存单 | - | - |
| 9 | 其他 | 10,014,104.11 | 4.02 |
| 10 | 合计 | 222,761,938.39 | 89.40 |

5.5 报告期末按公允价值占基金资产净值比例大小排序的前五名债券投资明细

| 序号 | 债券代码 | 债券名称 | 数量（张） | 公允价值（元） | 占基金资产净值比例（%） |
|----|-----------|----------------|---------|---------------|--------------|
| 1 | 210316 | 21 进出 16 | 400,000 | 41,298,739.73 | 16.57 |
| 2 | 102100648 | 21 温州城建 MTN001 | 200,000 | 20,922,400.00 | 8.40 |
| 3 | 2028017 | 20 农业银行永续债 01 | 200,000 | 20,744,255.34 | 8.33 |
| 4 | 152278 | 19 皖投 02 | 200,000 | 20,663,938.63 | 8.29 |
| 5 | 149499 | 21 广发 03 | 200,000 | 20,604,652.05 | 8.27 |

5.6 报告期末按公允价值占基金资产净值比例大小排序的前十名资产支持证券投资 明细

无。

5.7 报告期末按公允价值占基金资产净值比例大小排序的前五名贵金属投资明细

无。

5.8 报告期末按公允价值占基金资产净值比例大小排序的前五名权证投资明细

无。

5.9 报告期末本基金投资的股指期货交易情况说明

5.9.1 报告期末本基金投资的股指期货持仓和损益明细

无。

5.9.2 本基金投资股指期货的投资政策

无。

5.10 报告期末本基金投资的国债期货交易情况说明

5.10.1 本期国债期货投资政策

国债期货作为利率衍生品的一种，有助于管理债券组合的久期、流动性和风险水平。管理人将按照相关法律法规的规定，结合对宏观经济形势和政策趋势的判断、对债券市场进行定性和定量分析。构建量化分析体系，对国债期货和现货基差、国债期货的流动性、波动水平、套期保值的有效性等指标进行跟踪监控，在最大限度保证基金资产安全的基础上，力求实现基金资产的长期稳定增值。

5.10.2 报告期末本基金投资的国债期货持仓和损益明细

| 代码 | 名称 | 持仓量（买/卖） | 合约市值(元) | 公允价值变动（元） | 风险指标说明 |
|-------------------|-------|----------|----------------|------------|------------|
| T2206 | T2206 | -10 | -10,041,500.00 | -15,900.00 | - |
| 公允价值变动总额合计（元） | | | | | -15,900.00 |
| 国债期货投资本期收益（元） | | | | | - |
| 国债期货投资本期公允价值变动（元） | | | | | -15,900.00 |

5.10.3 本期国债期货投资评价

组合阶段性的运用小仓位的国债期货应对债市的波动。

5.11 投资组合报告附注

5.11.1 本基金投资的前十名证券的发行主体本期是否出现被监管部门立案调查，或在报告编制日前一年内受到公开谴责、处罚的情形

1、本基金投资的前十名证券之一招商银行（600036.SH）的发行主体招商银行股份有限公司于 2021 年 5 月 17 日因为同业投资提供第三方信用担保、为非保本理财产品出具保本承诺，部分未按规定计提风险加权资产等，受到中国银行保险监督管理委员会处罚（银保监罚决字〔2021〕16 号），于 2022 年 3 月 21 日因不良贷款余额 EAST 数据存在偏差等，受到中国银行保险监督管理委员会处罚（银保监罚决字〔2022〕21 号）。本基金认为，对招商银行的处罚不会对其投资价值构成实质性负面影响。

2、本基金投资的前十名证券之一兴业银行（601166.SH）的发行主体兴业银行股份有限公司于 2021 年 8 月 13 日因违反信用信息采集、提供、查询及相关管理规定，受到中国人民银行处罚（银罚字〔2021〕26 号），于 2022 年 3 月 21 日因漏报贸易融资业务 EAST 数据等，受到中国银行保险监督管理委员会处罚（银保监罚决字〔2022〕22 号）。本基金认为，对兴业银行的处罚不会对其投资价值构成实质性负面影响。

3、本基金投资的前十名证券之一 19 工商银行永续债（1928018.IB）的发行主体中国工商银行股份有限公司于 2022 年 3 月 21 日因抵押物价值 EAST 数据存在偏差等，受到中国银行保险监督管理委员会处罚（银保监罚决字〔2022〕11 号）。本基金认为，对工商银行的处罚不会对其投资

价值构成实质性负面影响。

4、本基金投资的前十名证券之一 20 农业银行永续债 01（2028017.IB）的发行主体中国农业银行股份有限公司于 2022 年 3 月 21 日因漏报贷款核销业务 EAST 数据等，受到中国银行保险监督管理委员会处罚（银保监罚决字（2022）12 号）。本基金认为，对农业银行的处罚不会对其投资价值构成实质性负面影响。

5、本基金投资的前十名证券之一 21 进出 16（210316.IB）的发行主体中国进出口银行于 2021 年 7 月 13 日因违规投资企业股权等，受到中国银行保险监督管理委员会处罚（银保监罚决字（2021）31 号），于 2022 年 3 月 21 日因漏报不良贷款余额 EAST 数据等，受到中国银行保险监督管理委员会处罚（银保监罚决字（2022）9 号）。本基金认为，对中国进出口银行的处罚不会对其投资价值构成实质性负面影响。

6、本基金投资的前十名证券之一 21 国开 11（210211.IB）的发行主体国家开发银行于 2022 年 3 月 21 日因未报送逾期 90 天以上贷款余额 EAST 数据等，受到中国银行保险监督管理委员会处罚（银保监罚决字（2022）8 号）。本基金认为，对国家开发银行的处罚不会对其投资价值构成实质性负面影响。

5.11.2 基金投资的前十名股票是否超出基金合同规定的备选股票库

基金投资的前十名股票中，没有投资于超出基金合同规定备选股票库之外股票。

5.11.3 其他资产构成

| 序号 | 名称 | 金额（元） |
|----|---------|---------------|
| 1 | 存出保证金 | 301,941.25 |
| 2 | 应收证券清算款 | 15,746,000.00 |
| 3 | 应收股利 | - |
| 4 | 应收利息 | - |
| 5 | 应收申购款 | 6,441.47 |
| 6 | 其他应收款 | - |
| 7 | 其他 | - |
| 8 | 合计 | 16,054,382.72 |

5.11.4 报告期末持有的处于转股期的可转换债券明细

无。

5.11.5 报告期末前十名股票中存在流通受限情况的说明

无。

5.11.6 投资组合报告附注的其他文字描述部分

由于四舍五入原因，分项之和与合计可能有尾差。

§ 6 开放式基金份额变动

单位：份

| 项目 | 大成民稳增长混合 A | 大成民稳增长混合 C |
|---------------------------|----------------|---------------|
| 报告期期初基金份额总额 | 223,836,917.73 | 62,910,976.83 |
| 报告期期间基金总申购份额 | 190,921.59 | 716,965.20 |
| 减：报告期期间基金总赎回份额 | 52,652,185.80 | 13,334,180.40 |
| 报告期期间基金拆分变动份额（份额减少以“-”填列） | - | - |
| 报告期期末基金份额总额 | 171,375,653.52 | 50,293,761.63 |

§ 7 基金管理人运用固有资金投资本基金情况

7.1 基金管理人持有本基金份额变动情况

单位：份

| 项目 | 大成民稳增长混合 A | 大成民稳增长混合 C |
|--------------------------|---------------|------------|
| 报告期期初管理人持有的本基金份额 | 68,733,138.58 | - |
| 报告期期间买入/申购总份额 | - | - |
| 报告期期间卖出/赎回总份额 | - | - |
| 报告期期末管理人持有的本基金份额 | 68,733,138.58 | - |
| 报告期期末持有的本基金份额占基金总份额比例（%） | 31.01 | - |

7.2 基金管理人运用固有资金投资本基金交易明细

无。

§ 8 影响投资者决策的其他重要信息

8.1 报告期内单一投资者持有基金份额比例达到或超过 20%的情况

| 投资者类别 | 报告期内持有基金份额变化情况 | | | | 报告期末持有基金情况 | | |
|-------|----------------|--------------------------|---------------|------|------------|---------------|---------|
| | 序号 | 持有基金份额比例达到或者超过 20% 的时间区间 | 期初份额 | 申购份额 | 赎回份额 | 持有份额 | 份额占比（%） |
| 机构 | 1 | 20220101-20220331 | 68,733,138.58 | - | - | 68,733,138.58 | 31.01 |
| | 2 | 20220101-20220331 | 72,313,115.79 | - | - | 72,313,115.79 | 32.62 |

产品特有风险

当基金份额持有人占比过于集中时，可能会因某单一基金份额持有人大额赎回而引发基金净值剧烈波动的风险，甚至有可能引起基金的流动性风险，基金管理人可能无法及时变现基金资产以应对基金份额持有人的赎回申请，基金份额持有人可能无法及时赎回持有的全部基金份额。

8.2 影响投资者决策的其他重要信息

无。

§ 9 备查文件目录

9.1 备查文件目录

- 1、中国证监会批准设立大成民稳增长混合型证券投资基金的文件；
- 2、《大成民稳增长混合型证券投资基金基金合同》；
- 3、《大成民稳增长混合型证券投资基金托管协议》；
- 4、大成基金管理有限公司批准文件、营业执照、公司章程；
- 5、本报告期内在规定报刊上披露的各种公告原稿。

9.2 存放地点

备查文件存放在本基金管理人和托管人的住所。

9.3 查阅方式

投资者可在营业时间免费查阅，或登录本基金管理人网站 <http://www.dcfund.com.cn> 进行查阅。

大成基金管理有限公司

2022 年 4 月 22 日