

汇添富盈安灵活配置混合型证券投资基金 2022 年第 1 季度报告

2022 年 03 月 31 日

基金管理人：汇添富基金管理股份有限公司

基金托管人：中国建设银行股份有限公司

送出日期：2022 年 04 月 22 日

§ 1 重要提示

基金管理人的董事会、董事保证本报告所载资料不存在虚假记载、误导性陈述或重大遗漏，并对其内容的真实性、准确性和完整性承担个别及连带责任。

基金托管人中国建设银行股份有限公司根据本基金合同规定，于 2022 年 4 月 20 日复核了本报告中的财务指标、净值表现、投资组合报告等内容，保证复核内容不存在虚假记载、误导性陈述或者重大遗漏。

基金管理人承诺以诚实信用、勤勉尽责的原则管理和运用基金资产，但不保证基金一定盈利。

基金的过往业绩并不代表其未来表现。投资有风险，投资者在作出投资决策前应仔细阅读本基金的招募说明书。

本报告中财务资料未经审计。

本报告期自 2022 年 01 月 01 日起至 2022 年 03 月 31 日止。

§ 2 基金产品概况

2.1 基金基本情况

基金简称	汇添富盈安灵活配置混合
基金主代码	002419
基金运作方式	契约型开放式
基金合同生效日	2019 年 04 月 27 日
报告期末基金份额总额(份)	216,185,474.15
投资目标	在严格控制风险和保持资产流动性的基础上，本基金通过积极主动的资产配置，充分挖掘各大类资产投资机会，力争实现基金资产的中长期稳健增值。
投资策略	本基金投资策略包括：资产配置策略、股票投资策略、债券投资策略、股指期货投资策略、权证投资策略、资产支持证券投资策略、融资投资策略、股票期权投资策略、国债期货投资策略、存托凭证投资策略。
业绩比较	沪深 300 指数收益率*50%+中债综合指数收益率*50%

基准			
风险收益特征	本基金为混合型基金，其预期风险和预期收益高于货币市场基金和债券型基金，低于股票型基金。		
基金管理人	汇添富基金管理股份有限公司		
基金托管人	中国建设银行股份有限公司		
下属分级基金的基金简称	汇添富盈安灵活配置混合 A	汇添富盈安灵活配置混合 C	汇添富盈安灵活配置混合 D
下属分级基金的交易代码	002419	014836	014837
报告期末下属分级基金的份额总额(份)	195,063,352.16	323.37	21,121,798.62

注：本基金于 2022 年 1 月 17 日新增 C 类、D 类份额。

§ 3 主要财务指标和基金净值表现

3.1 主要财务指标

单位：人民币元

主要财务指标	报告期(2022 年 01 月 01 日 - 2022 年 03 月 31 日)		
	汇添富盈安灵活配置混合 A	汇添富盈安灵活配置混合 C	汇添富盈安灵活配置混合 D
1. 本期已实现收益	-39,798,112.33	-31.07	-1,294,829.86
2. 本期利润	-134,187,845.02	-99.19	-971,579.86
3. 加权平均基金份额本期利润	-0.5578	-0.4541	-0.1824
4. 期末基金资产净值	363,158,375.43	600.81	39,312,498.14
5. 期末基金份额净值	1.862	1.858	1.861

注：1、本期已实现收益指基金本期利息收入、投资收益、其他收入（不含公允价值变动收益）扣除相关费用后的余额，本期利润为本期已实现收益加上本期公允价值变动收益。

2、所述基金业绩指标不包括持有人认购或交易基金的各项费用，计入费用后实际收益水平要低于所列数字。

3.2 基金净值表现

3.2.1 基金份额净值增长率及其与同期业绩比较基准收益率的比较

汇添富盈安灵活配置混合 A						
阶段	份额净值增长率①	份额净值增长率标准差②	业绩比较基准收益率③	业绩比较基准收益率标准差④	①-③	②-④
过去三个月	-22.87%	1.69%	-7.36%	0.73%	-15.51%	0.96%
过去六个月	-17.39%	1.55%	-6.34%	0.59%	-11.05%	0.96%
过去一年	7.69%	1.68%	-7.28%	0.57%	14.97%	1.11%
自基金合同生效日起至今	70.36%	1.42%	7.87%	0.63%	62.49%	0.79%
汇添富盈安灵活配置混合 C						
阶段	份额净值增长率①	份额净值增长率标准差②	业绩比较基准收益率③	业绩比较基准收益率标准差④	①-③	②-④
自基金合同生效日起至今	-18.83%	1.72%	-6.34%	0.78%	-12.49%	0.94%
汇添富盈安灵活配置混合 D						
阶段	份额净值增长率①	份额净值增长率标准差②	业绩比较基准收益率③	业绩比较基准收益率标准差④	①-③	②-④
自基金合同生效日起至今	-18.91%	1.71%	-5.82%	0.78%	-13.09%	0.93%

3.2.2 自基金转型以来基金份额累计净值增长率变动及其与同期业绩比较基准

收益率变动的比较

汇添富盈安灵活配置混合A累计净值增长率与同期业绩基准收益率对比图



汇添富盈安灵活配置混合C累计净值增长率与同期业绩基准收益率对比图



汇添富盈安灵活配置混合D累计净值增长率与同期业绩基准收益率对比图

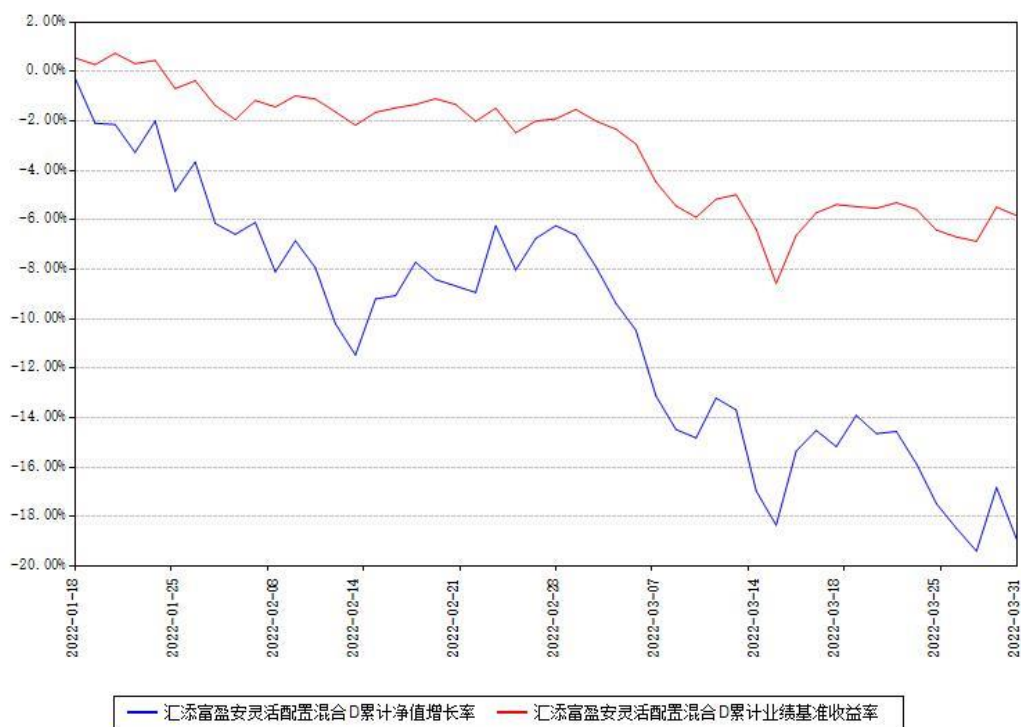

- 注：1、本基金由原汇添富盈安保本混合型证券投资基金于 2019 年 4 月 27 日转型而来。
- 2、本基金建仓期为《基金合同》生效之日起 6 个月，建仓期结束时各项资产配置比例符合合同约定。
- 3、本基金于 2022 年 1 月 17 日新增 C、D 类份额，新增份额自实际有资产之日起披露业绩数据。

§ 4 管理人报告

4.1 基金经理（或基金经理小组）简介

姓名	职务	任本基金的基金经理期限		证券从业年限 (年)	说明
		任职日期	离任日期		
沈若雨	本基金的基金经理	2021 年 01 月 12 日		10	国籍：中国。学历：复旦大学微电子学学士，悉尼大学数量金融硕士。从业资格：证券投资基金从业资格。从

					<p>业经历： 2011 年 11 月至 2013 年 9 月任申银万国证券研究所分析师，2013 年 10 月至 2015 年 3 月任富国基金分析师，2015 年 4 月至 2020 年 4 月任易方达基金研究部高级研究员。2020 年 5 月至今任汇添富基金管理股份有限公司研究部高级行业分析师。2020 年 6 月 18 日至今任汇添富全球移动互联灵活配置混合型证券投资基金的基金经理助理。2020 年 6 月 18 日至今任汇添富移动互联股票型证券投资基金的基金经理助理。2021 年 1 月 12 日至今任汇添富盈安灵活配置混合型证券投资基金的基金经理。2021 年 9 月 15 日至今任汇添富</p>
--	--	--	--	--	---

					互联网核心资产六个月持有期混合型证券投资基金的基金经理。2022 年 2 月 21 日至今任汇添富自主核心科技一年持有期混合型证券投资基金的基金经理。
--	--	--	--	--	---

注:1、基金的首任基金经理,其“任职日期”为基金合同生效日,其“离任日期”为根据公司决议确定的解聘日期;

2、非首任基金经理,其“任职日期”和“离任日期”分别指根据公司决议确定的聘任日期和解聘日期;

3、证券从业的含义遵从行业协会《证券业从业人员资格管理办法》的相关规定。

4.1.1 期末兼任私募资产管理计划投资经理的基金经理同时管理的产品情况

注:截至本报告期末,本基金的基金经理不存在兼任私募资产管理计划投资经理的情况。

4.2 报告期内本基金运作合规守信情况说明

本基金管理人在本报告期内遵守《中华人民共和国证券投资基金法》及其他相关法律法规、证监会规定和本基金合同的约定,本着诚实信用、勤勉尽责的原则管理和运用基金资产,在严格控制风险的基础上,为基金份额持有人谋求最大利益。本基金无重大违法、违规行为,本基金投资运作符合有关法规及基金合同的约定。

4.3 公平交易专项说明

4.3.1 公平交易制度的执行情况

本基金管理人通过建立事前、事中和事后全程嵌入式的管控模式,确保公平交易制度的执行和实现。具体情况如下:

一、本基金管理人建立了内部公平交易管理规范 and 流程,以确保公平交易管控覆盖公司所有业务类型、投资策略、投资品种及投资管理的各个环节。

二、本着“时间优先、价格优先”的原则,对同一证券有相同交易需求的投资组合采用交易系统内的公平交易模块,实现事中交易执行层面的公平管控。

三、对不同投资组合进行同向交易价差分析，具体方法为：在不同时间窗口（日内、3 日内、5 日内）下，对不同组合同一证券同向交易的平均价差率进行 T 检验。对于未通过 T 检验的交易，再根据同向交易占优比、交易价格、交易频率、交易数量和交易时间等进行具体分析，进一步判断是否存在重大利益输送的可能性。

四、对于反向交易，根据交易顺序、交易时间窗口跨度、交易价格、交易数量占市场成交量比值、组合规模、市场收益率变化等综合判断交易是否涉及利益输送。

综上，本基金管理人通过事前的制度规范、事中的监控和事后的分析评估，严格执行了公平交易制度，公平对待了旗下各投资组合。本报告期内，未出现违反公平交易制度的情况。

4.3.2 异常交易行为的专项说明

本报告期内，本基金未出现异常交易的情况。

本报告期内，本基金管理人管理的所有投资组合参与的交易所公开竞价同日反向交易成交较少的单边交易量超过该证券当日成交量的 5% 的情况有 7 次，投资组合因投资策略与其他组合发生反向交易。基金管理人事前严格根据内部规定进行管控，事后对交易时点、交易数量、交易价差等多方面进行综合分析，未发现导致不公平交易和利益输送的异常交易行为。

4.4 报告期内基金的投资策略和运作分析

2022 年一季度，A 股市场波动加大，沪深 300 指数下跌 14.5%，创业板指数下跌 19.9%。低估值稳增长板块表现出更好的防御性，煤炭、地产、银行业领涨。总体来看，今年整体经济运行面临的宏观环境较为复杂，影响市场表现的变量较多。俄乌冲突、国内疫情进一步影响了通胀以及贸易物流，对相关行业的上市公司日常营运造成了短期困扰。从行业利润分布角度来看，利润进一步向上游资源环节集中。

在报告期内，本基金延续了以科技股投资为主的策略，同时控制了组合的仓位。我们认为随着市场下跌，科技板块整体的估值已经逐渐回归合理区间。展望未来，疫情终将过去，阶段性受影响的需求也将得到回补。站在目前时点，我们仍然看好半导体国产化、互联网行业估值修复、能源安全背景下的新能源建设需求加速、新能源车电动化和智能化渗透率提升等投资主线。

从长期的角度，我们持续看好这些驱动经济增长，提高生产效率的科技主航道方向。在和这些公司日常的交流中，我们发现从企业家精神、组织战略、核心技术、人才供给等多个微观层面，在我国已经涌现了一批具备国际竞争力的企业。我们将持续、耐心的持有这些公司，力争为投资人创造更多收益。

4.5 报告期内基金的业绩表现

本基金本报告期 A 类基金份额净值增长率为-22.87%，同期业绩比较基准收益率为-7.36%；本基金本报告期内新增 C 类份额，自实际有资产之日起至报告期末的份额净值增长率为-18.83%；同期业绩比较基准收益率为-6.34%。本基金本报告期内新增 D 类份额，自实际有资产之日起至报告期末的份额净值增长率为-18.91%；同期业绩比较基准收益率为-5.82%。

4.6 报告期内基金持有人数或基金资产净值预警情形的说明

无。

§ 5 投资组合报告

5.1 报告期末基金资产组合情况

序号	项目	金额（元）	占基金总资产的比例（%）
1	权益投资	327,078,332.83	80.97
	其中：股票	327,078,332.83	80.97
2	基金投资	-	-
3	固定收益投资	4,235,195.65	1.05
	其中：债券	4,235,195.65	1.05
	资产支持证券	-	-
4	贵金属投资	-	-
5	金融衍生品投资	-	-
6	买入返售金融资产	-	-
	其中：买断式回购的买入返售金融资产	-	-
7	银行存款和结算备付金合计	72,291,197.67	17.90
8	其他资产	321,108.50	0.08
9	合计	403,925,834.65	100.00

5.2 报告期末按行业分类的股票投资组合

5.2.1 报告期末按行业分类的境内股票投资组合

代码	行业类别	公允价值（元）	占基金资产净值比例（%）
----	------	---------	--------------

A	农、林、牧、渔业	19,252.90	0.00
B	采矿业	-	-
C	制造业	306,240,419.63	76.09
D	电力、热力、燃气及水生产和供应业	-	-
E	建筑业	55,894.40	0.01
F	批发和零售业	361,019.18	0.09
G	交通运输、仓储和邮政业	30,812.00	0.01
H	住宿和餐饮业	7,603.20	0.00
I	信息传输、软件和信息技术服务业	18,943,825.57	4.71
J	金融业	90,841.74	0.02
K	房地产业	-	-
L	租赁和商务服务业	715,481.00	0.18
M	科学研究和技术服务业	347,049.27	0.09
N	水利、环境和公共设施管理业	66,035.93	0.02
O	居民服务、修理和其他服务业	-	-
P	教育	-	-
Q	卫生和社会工作	168,508.52	0.04
R	文化、体育和娱乐业	31,589.49	0.01
S	综合	-	-
	合计	327,078,332.83	81.27

5.2.2 报告期末按行业分类的港股通投资股票投资组合

注：本基金本报告期末未持有港股通投资股票。

5.3 期末按公允价值占基金资产净值比例大小排序的股票投资明细

5.3.1 报告期末按公允价值占基金资产净值比例大小排序的前十名股票投资明细

序号	股票代码	股票名	数量（股）	公允价值（元）	占基金资产
----	------	-----	-------	---------	-------

		称			净值比例 (%)
1	300750	宁德时代	80,500	41,240,150.00	10.25
2	600438	通威股份	540,500	23,073,945.00	5.73
3	002371	北方华创	71,100	19,481,400.00	4.84
4	603799	华友钴业	183,600	17,956,080.00	4.46
5	601012	隆基股份	213,900	15,441,441.00	3.84
6	002463	沪电股份	1,115,700	14,771,868.00	3.67
7	002241	歌尔股份	399,700	13,749,680.00	3.42
8	300014	亿纬锂能	158,800	12,810,396.00	3.18
9	002460	赣锋锂业	95,600	12,012,140.00	2.98
10	002709	天赐材料	125,100	11,759,400.00	2.92

5.4 报告期末按债券品种分类的债券投资组合

序号	债券品种	公允价值(元)	占基金资产净值比例(%)
1	国家债券	-	-
2	央行票据	-	-
3	金融债券	-	-
	其中：政策性金融债	-	-

4	企业债券	-	-
5	企业短期融资券	-	-
6	中期票据	-	-
7	可转债（可交换债）	4,235,195.65	1.05
8	同业存单	-	-
9	地方政府债	-	-
10	其他	-	-
11	合计	4,235,195.65	1.05

5.5 报告期末按公允价值占基金资产净值比例大小排序的前五名债券投资明细

序号	债券代码	债券名称	数量（张）	公允价值（元）	占基金资产净值比例（%）
1	110085	通 22 转债	17,040	2,177,640.11	0.54
2	113641	华友转债	17,080	2,057,555.54	0.51

5.6 报告期末按公允价值占基金资产净值比例大小排序的前十名资产支持证券投资明细

注：本基金本报告期末未持有资产支持证券。

5.7 报告期末按公允价值占基金资产净值比例大小排序的前五名贵金属投资明细

注：本基金本报告期末未持有贵金属投资。

5.8 报告期末按公允价值占基金资产净值比例大小排序的前五名权证投资明细

注：本基金本报告期末未持有权证投资。

5.9 报告期末本基金投资的股指期货交易情况说明

注：本基金本报告期末未投资股指期货。

5.10 报告期末本基金投资的国债期货交易情况说明

注:本基金本报告期末投资国债期货。

5.11 投资组合报告附注

5.11.1

报告期内本基金投资前十名证券的发行主体没有被中国人民银行及其派出机构、中国银保监会及其派出机构、中国证监会及其派出机构、国家市场监督管理总局及机关单位、交易所立案调查,或在报告编制日前一年内收到公开谴责、处罚的情况。

5.11.2

本基金投资的前十名股票没有超出基金合同规定的备选股票库。

5.11.3 其他资产构成

序号	名称	金额(元)
1	存出保证金	312,926.25
2	应收证券清算款	-
3	应收股利	-
4	应收利息	-
5	应收申购款	8,182.25
6	其他应收款	-
7	待摊费用	-
8	其他	-
9	合计	321,108.50

5.11.4 报告期末持有的处于转股期的可转换债券明细

注:本基金本报告期末未持有处于转股期的可转换债券。

5.11.5 报告期末前十名股票中存在流通受限情况的说明

注:本基金本报告期末前十名股票中不存在流通受限情况。

§ 6 开放式基金份额变动

单位:份

项目	汇添富盈安灵活配置混合 A	汇添富盈安灵活配置混合 C	汇添富盈安灵活配置混合 D
----	---------------	---------------	---------------

本报告期期初基金份额总额	255,506,661.70	-	-
本报告期基金总申购份额	17,651,955.77	323.37	21,121,798.62
减：本报告期基金总赎回份额	78,095,265.31	-	-
本报告期基金拆分变动份额	-	-	-
本报告期期末基金份额总额	195,063,352.16	323.37	21,121,798.62

注：总申购份额含红利再投、转换入份额，总赎回份额含转换出份额。

§ 7 基金管理人运用固有资金投资本基金情况

7.1 基金管理人持有本基金份额变动情况

注：本基金的基金管理人本报告期末未运用固有资金投资本基金。

7.2 基金管理人运用固有资金投资本基金交易明细

注：本基金的基金管理人本报告期末未运用固有资金投资本基金。

§ 8 影响投资者决策的其他重要信息

8.1 报告期内单一投资者持有基金份额比例达到或者超过 20%的情况

投资者类别	报告期内持有基金份额变化情况				报告期末持有基金情况		
	序号	持有基金份额比例达到或者超过 20%的时间区间	期初份额	申购份额	赎回份额	持有份额	份额占比 (%)
机构	1	2022 年 2 月 17 日至 2022 年 3 月 14 日, 2022 年 3 月 16 日至 2022 年 3 月 27	49,999,000.00	-	7,000,000.00	42,999,000.00	19.89

		日				
产品特有风险						
<p>1、持有人大会投票权集中的风险 当基金份额集中度较高时，少数基金份额持有人所持有的基金份额占比较高，其在召开持有人大会并对审议事项进行投票表决时可能拥有较大话语权。</p> <p>2、巨额赎回的风险 持有基金份额比例较高的投资者大量赎回时，更容易触发巨额赎回条款，基金份额持有人将可能无法及时赎回所持有的全部基金份额。</p> <p>3、基金规模较小导致的风险 持有基金份额比例较高的投资者集中赎回后，可能导致基金规模较小，基金持续稳定运作可能面临一定困难。本基金管理人将继续勤勉尽责，执行相关投资策略，力争实现投资目标。</p> <p>4、基金净值大幅波动的风险 持有基金份额比例较高的投资者大额赎回时，基金管理人进行基金财产变现可能会对基金资产净值造成较大波动。</p> <p>5、提前终止基金合同的风险 持有基金份额比例较高的投资者集中赎回后，可能导致在其赎回后本基金资产规模长期低于 5000 万元，进而可能导致本基金终止、转换运作方式或与其他基金合并。</p>						

8.2 影响投资者决策的其他重要信息

无。

§ 9 备查文件目录

9.1 备查文件目录

- 1、中国证监会批准汇添富盈安保本混合型证券投资基金募集的文件；
- 2、《汇添富盈安灵活配置混合型证券投资基金基金合同》；
- 3、《汇添富盈安灵活配置混合型证券投资基金托管协议》；
- 4、基金管理人业务资格批件、营业执照；
- 5、报告期内汇添富盈安灵活配置混合型证券投资基金在规定报刊上披露的各项公告；
- 6、中国证监会要求的其他文件。

9.2 存放地点

上海市黄浦区外马路 728 号 汇添富基金管理股份有限公司

9.3 查阅方式

投资者可于本基金管理人办公时间预约查阅，或登录基金管理人网站 www.99fund.com 查阅，还可拨打基金管理人客户服务中心电话：400-888-9918 查询相关信息。

汇添富基金管理股份有限公司

2022 年 04 月 22 日