

汇添富成长领先混合型证券投资基金 2022 年 第 1 季度报告

2022 年 03 月 31 日

基金管理人：汇添富基金管理股份有限公司

基金托管人：中国建设银行股份有限公司

送出日期：2022 年 04 月 22 日

§ 1 重要提示

基金管理人的董事会、董事保证本报告所载资料不存在虚假记载、误导性陈述或重大遗漏，并对其内容的真实性、准确性和完整性承担个别及连带责任。

基金托管人中国建设银行股份有限公司根据本基金合同规定，于 2022 年 4 月 20 日复核了本报告中的财务指标、净值表现、投资组合报告等内容，保证复核内容不存在虚假记载、误导性陈述或者重大遗漏。

基金管理人承诺以诚实信用、勤勉尽责的原则管理和运用基金资产，但不保证基金一定盈利。

基金的过往业绩并不代表其未来表现。投资有风险，投资者在作出投资决策前应仔细阅读本基金的招募说明书。

本报告中财务资料未经审计。

本报告期自 2022 年 01 月 01 日起至 2022 年 03 月 31 日止。

§ 2 基金产品概况

2.1 基金基本情况

基金简称	汇添富成长领先混合
基金主代码	013552
基金运作方式	契约型开放式
基金合同生效日	2021 年 12 月 10 日
报告期末基金份额总额(份)	1,980,400,910.30
投资目标	本基金采用自下而上的投资方法，以基本面分析为立足点，在科学严格管理风险的前提下，精选成长领先主题的优质公司，谋求基金资产的中长期稳健增值。
投资策略	本基金为混合型基金。投资策略主要包括资产配置策略和个股精选策略。其中，资产配置策略用于确定大类资产配置比例以有效规避系统性风险；个股

	精选策略主要投资于成长领先主题上市公司，伴随上市公司共同成长，分享上市公司成长带来的红利。本基金主要策略包括资产配置策略、个股精选策略、债券投资策略、资产支持证券投资策略、股指期货投资策略、股票期权投资策略、融资投资策略、国债期货投资策略。	
业绩比较基准	中证 500 指数收益率*65%+恒生指数收益率（使用估值汇率折算）*15%+中债综合指数收益率*20%。	
风险收益特征	本基金为混合型基金，其预期风险收益水平低于股票型基金，高于债券型基金及货币市场基金。 本基金除了投资 A 股以外，还可以根据法律法规规定投资港股通标的股票，将面临港股通机制下因投资环境、投资标的、市场制度以及交易规则等差异带来的特有风险。	
基金管理人	汇添富基金管理股份有限公司	
基金托管人	中国建设银行股份有限公司	
下属分级基金的基金简称	汇添富成长领先混合 A	汇添富成长领先混合 C
下属分级基金的交易代码	013552	013553
报告期末下属分级基金的份额总额(份)	1, 222, 880, 978. 20	757, 519, 932. 10

§ 3 主要财务指标和基金净值表现

3.1 主要财务指标

单位：人民币元

主要财务指标	报告期(2022 年 01 月 01 日 - 2022 年 03 月 31 日)	
	汇添富成长领先混合 A	汇添富成长领先混合 C
1. 本期已实现收益	-84, 070, 539. 74	-57, 113, 980. 17
2. 本期利润	-92, 082, 696. 14	-62, 768, 472. 76
3. 加权平均基金份额本期利润	-0. 0723	-0. 0743
4. 期末基金资产净值	1, 126, 202, 669. 85	696, 569, 813. 55
5. 期末基金份额净	0. 9209	0. 9195

值		
---	--	--

注：1、本期已实现收益指基金本期利息收入、投资收益、其他收入（不含公允价值变动收益）扣除相关费用后的余额，本期利润为本期已实现收益加上本期公允价值变动收益。

2、所述基金业绩指标不包括持有人认购或交易基金的各项费用，计入费用后实际收益水平要低于所列数字。

3.2 基金净值表现

3.2.1 基金份额净值增长率及其与同期业绩比较基准收益率的比较

汇添富成长领先混合 A						
阶段	份额净值增长率①	份额净值增长率标准差②	业绩比较基准收益率③	业绩比较基准收益率标准差④	①-③	②-④
过去三个月	-7.24%	0.52%	-10.11%	1.24%	2.87%	-0.72%
自基金合同生效日起至今	-7.91%	0.49%	-10.16%	1.13%	2.25%	-0.64%
汇添富成长领先混合 C						
阶段	份额净值增长率①	份额净值增长率标准差②	业绩比较基准收益率③	业绩比较基准收益率标准差④	①-③	②-④
过去三个月	-7.36%	0.52%	-10.11%	1.24%	2.75%	-0.72%
自基金合同生效日起至今	-8.05%	0.49%	-10.16%	1.13%	2.11%	-0.64%

3.2.2 自基金合同生效以来基金份额累计净值增长率变动及其与同期业绩比较基准收益率变动的比较

汇添富成长领先混合A累计净值增长率与同期业绩基准收益率对比图

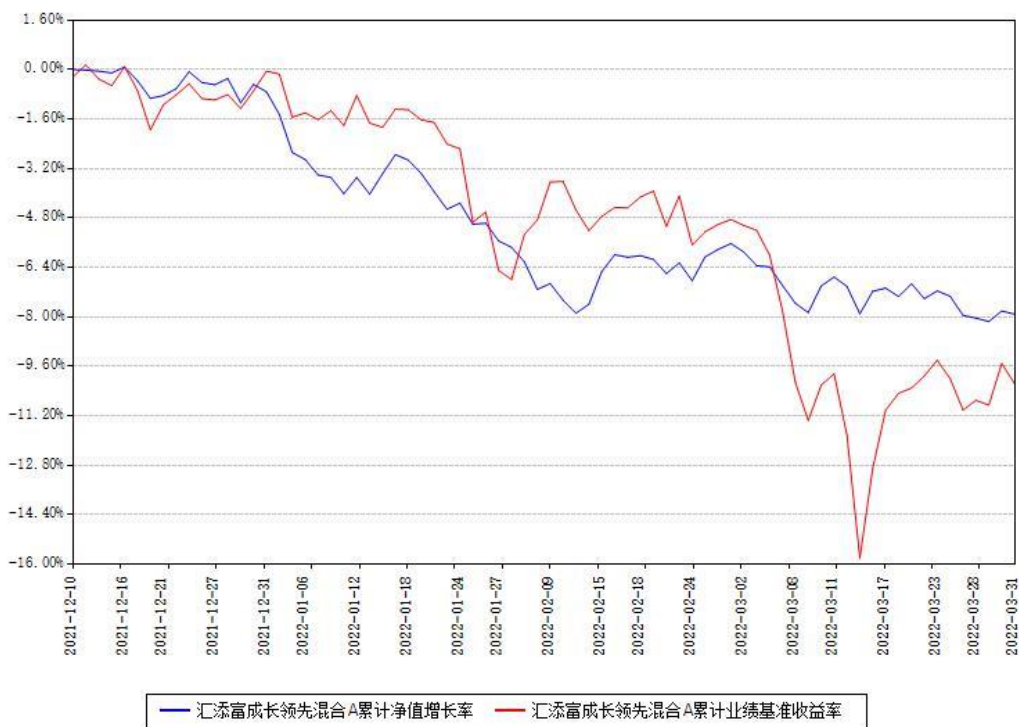

汇添富成长领先混合C累计净值增长率与同期业绩基准收益率对比图



注：1、本《基金合同》生效之日为 2021 年 12 月 10 日，截至本报告期末，基金成立未满一年。

2、本基金建仓期为本《基金合同》生效之日起 6 个月，截至本报告期末，本基金尚处于建

仓期中。

§ 4 管理人报告

4.1 基金经理（或基金经理小组）简介

姓名	职务	任本基金的基金经理期限		证券从业年限 (年)	说明
		任职日期	离任日期		
郑磊	本基金的 基金经理	2021 年 12 月 10 日		12	国籍：中 国。学历： 复旦大学社 会医学与卫 生事业管理 硕士。从业 资格：证券 投资基金从 业资格。从 业经历：曾 任国泰君安 证券有限公 司研究员、 中海基金管 理有限责任 公司医药行 业分析师、 基金经理。 2017 年 11 月 加入汇添富 基金管理股 份有限公 司。2018 年 8 月 8 日至今 任汇添富创 新医药主题 混合型证券 投资基金的 基金经理。 2019 年 4 月 9 日至今任汇 添富医药保 健混合型证 券投资基金 的基金经 理。2020 年 3 月 13 日至

					<p>今任汇添富中盘积极成长混合型证券投资基金的基金经理。2020 年 8 月 21 日至今任汇添富医疗积极成长一年持有期混合型证券投资基金的基金经理。2021 年 3 月 25 日至今任汇添富健康生活一年持有期混合型证券投资基金的基金经理。2021 年 12 月 10 日至今任汇添富成长领先混合型证券投资基金的基金经理。</p>
--	--	--	--	--	--

注:1、基金的首任基金经理,其“任职日期”为基金合同生效日,其“离任日期”为根据公司决议确定的解聘日期;

2、非首任基金经理,其“任职日期”和“离任日期”分别指根据公司决议确定的聘任日期和解聘日期;

3、证券从业的含义遵从行业协会《证券业从业人员资格管理办法》的相关规定。

4.1.1 期末兼任私募资产管理计划投资经理的基金经理同时管理的产品情况

注:截至本报告期末,本基金的基金经理不存在兼任私募资产管理计划投资经理的情况。

4.2 报告期内本基金运作遵规守信情况说明

本基金管理人在本报告期内遵守《中华人民共和国证券投资基金法》及其他相关法律法规、证监会规定和本基金合同的约定,本着诚实信用、勤勉尽责的原则管理和运用基金资产,在严格控制风险的基础上,为基金份额持有人谋求最大利益。本基金无重大违法、违规行为,

本基金投资运作符合有关法规及基金合同的约定。

4.3 公平交易专项说明

4.3.1 公平交易制度的执行情况

本基金管理人通过建立事前、事中和事后全程嵌入式的管控模式，确保公平交易制度的执行和实现。具体情况如下：

一、本基金管理人建立了内部公平交易管理规范 and 流程，以确保公平交易管控覆盖公司所有业务类型、投资策略、投资品种及投资管理的各个环节。

二、本着“时间优先、价格优先”的原则，对同一证券有相同交易需求的投资组合采用交易系统中的公平交易模块，实现事中交易执行层面的公平管控。

三、对不同投资组合进行同向交易价差分析，具体方法为：在不同时间窗口（日内、3 日内、5 日内）下，对不同组合同一证券同向交易的平均价差率进行 T 检验。对于未通过 T 检验的交易，再根据同向交易占优比、交易价格、交易频率、交易数量和交易时间等进行具体分析，进一步判断是否存在重大利益输送的可能性。

四、对于反向交易，根据交易顺序、交易时间窗口跨度、交易价格、交易数量占市场成交量比值、组合规模、市场收益率变化等综合判断交易是否涉及利益输送。

综上，本基金管理人通过事前的制度规范、事中的监控和事后的分析评估，严格执行了公平交易制度，公平对待了旗下各投资组合。本报告期内，未出现违反公平交易制度的情况。

4.3.2 异常交易行为的专项说明

本报告期内，本基金未出现异常交易的情况。

本报告期内，本基金管理人管理的所有投资组合参与的交易所公开竞价同日反向交易成交较少的单边交易量超过该证券当日成交量的 5% 的情况有 7 次，投资组合因投资策略与其他组合发生反向交易。基金管理人事前严格根据内部规定进行管控，事后对交易时点、交易数量、交易价差等多方面进行综合分析，未发现导致不公平交易和利益输送的异常交易行为。

4.4 报告期内基金的投资策略和运作分析

一季度，在新冠病毒 omicron 冲击下，国内疫情开始反复，而海外大部分国家选择了共存，因此全球特别是欧美国家的经济进一步复苏，随着美国加息确定性提升，海外流动性宽松预期开始发生了一些变化；另一方面，俄乌战争的不期而至，也使得全球风险偏好下降，同时加剧了全球范围内的能源危机。因此，我们所面临的宏观环境变得非常复杂，这一点也超出了我们去年底的预判，疫情的影响叠加能源危机，构成了一个特殊的滞胀环境，利率的提升使得成长类资产正在经受估值下降的压力。

报告期内，基于宏观环境的变化，在控制仓位的基础上，我们组合主要对现阶段商业模式清晰、竞争优势明确的优质资产进行了重点筛选，结合产业景气度，重点配置了医药，制造业里的军工、光伏等细分行业。同时我们降低了可选消费的资产配置，我们始终坚持组合均衡，做到行业分散，尽量控制组合的单一风险来源。我们始终希望让客户承担较小的风险去获取稳定、持续的收益。

4.5 报告期内基金的业绩表现

本基金本报告期 A 类基金份额净值增长率为-7.24%;C 类基金份额净值增长率为-7.36%。同期业绩比较基准收益率为-10.11%。

4.6 报告期内基金持有人数或基金资产净值预警情形的说明

无。

§ 5 投资组合报告

5.1 报告期末基金资产组合情况

序号	项目	金额（元）	占基金总资产的比例（%）
1	权益投资	475,334,200.34	25.90
	其中：股票	475,334,200.34	25.90
2	基金投资	-	-
3	固定收益投资	-	-
	其中：债券	-	-
	资产支持证券	-	-
4	贵金属投资	-	-
5	金融衍生品投资	-	-
6	买入返售金融资产	-	-
	其中：买断式回购的买入返售金融资产	-	-
7	银行存款和结算备付金合计	1,359,461,876.85	74.06
8	其他资产	733,604.87	0.04
9	合计	1,835,529,682.06	100.00

5.2 报告期末按行业分类的股票投资组合

5.2.1 报告期末按行业分类的境内股票投资组合

代码	行业类别	公允价值（元）	占基金资产净值比例（%）
A	农、林、牧、渔业	-	-
B	采矿业	27,392,920.00	1.50
C	制造业	359,019,706.34	19.70
D	电力、热力、燃气及水生产和供应业	-	-
E	建筑业	-	-
F	批发和零售业	-	-
G	交通运输、仓储和邮政业	-	-
H	住宿和餐饮业	-	-
I	信息传输、软件和信息技术服务业	-	-
J	金融业	40,140,374.00	2.20
K	房地产业	-	-
L	租赁和商务服务业	-	-
M	科学研究和技术服务业	48,781,200.00	2.68
N	水利、环境和公共设施管理业	-	-
O	居民服务、修理和其他服务业	-	-
P	教育	-	-
Q	卫生和社会工作	-	-
R	文化、体育和娱乐业	-	-
S	综合	-	-
	合计	475,334,200.34	26.08

5.2.2 报告期末按行业分类的港股通投资股票投资组合

注：本基金本报告期末未持有港股通投资股票。

5.3 期末按公允价值占基金资产净值比例大小排序的股票投资明细

5.3.1 报告期末按公允价值占基金资产净值比例大小排序的前十名股票投资明

细

序号	股票代码	股票名称	数量（股）	公允价值（元）	占基金资产净值比例（%）
1	605369	拱东医疗	440,474	60,697,317.20	3.33
2	603688	石英股份	817,427	49,617,818.90	2.72
3	300759	康龙化成	413,400	48,781,200.00	2.68
4	002332	仙琚制药	4,588,500	47,720,400.00	2.62
5	603456	九洲药业	932,500	45,207,600.00	2.48
6	300750	宁德时代	66,391	34,012,109.30	1.87
7	688122	西部超导	334,075	28,937,576.50	1.59
8	600256	广汇能源	3,340,600	27,392,920.00	1.50
9	300855	图南股份	537,100	25,807,655.00	1.42
10	603896	寿仙谷	378,500	21,979,495.00	1.21

5.4 报告期末按债券品种分类的债券投资组合

注：本基金本报告期末未持有债券。

5.5 报告期末按公允价值占基金资产净值比例大小排序的前五名债券投资明细

注：本基金本报告期末未持有债券。

5.6 报告期末按公允价值占基金资产净值比例大小排序的前十名资产支持证券投资明细

注：本基金本报告期末未持有资产支持证券。

5.7 报告期末按公允价值占基金资产净值比例大小排序的前五名贵金属投资明细

注：本基金本报告期末未持有贵金属投资。

5.8 报告期末按公允价值占基金资产净值比例大小排序的前五名权证投资明细

注：本基金本报告期末未持有权证投资。

5.9 报告期末本基金投资的股指期货交易情况说明

注：本基金本报告期末未投资股指期货。

5.10 报告期末本基金投资的国债期货交易情况说明

注：本基金本报告期末未投资国债期货。

5.11 投资组合报告附注

5.11.1

报告期内本基金投资前十名证券的发行主体没有被中国人民银行及其派出机构、中国银保监会及其派出机构、中国证监会及其派出机构、国家市场监督管理总局及机关单位、交易所立案调查，或在报告编制日前一年内收到公开谴责、处罚的情况。

5.11.2

本基金投资的前十名股票没有超出基金合同规定的备选股票库。

5.11.3 其他资产构成

序号	名称	金额（元）
1	存出保证金	403,005.08
2	应收证券清算款	-
3	应收股利	-
4	应收利息	-
5	应收申购款	330,599.79
6	其他应收款	-
7	待摊费用	-
8	其他	-

9	合计	733,604.87
---	----	------------

5.11.4 报告期末持有的处于转股期的可转换债券明细

注：本基金本报告期末未持有处于转股期的可转换债券。

5.11.5 报告期末前十名股票中存在流通受限情况的说明

注：本基金本报告期末前十名股票中不存在流通受限情况。

§ 6 开放式基金份额变动

单位：份

项目	汇添富成长领先混合 A	汇添富成长领先混合 C
本报告期初基金份额总额	1,285,284,026.55	865,504,216.62
本报告期基金总申购份额	3,541,437.88	6,714,843.73
减：本报告期基金总赎回份额	65,944,486.23	114,699,128.25
本报告期基金拆分变动份额	-	-
本报告期末基金份额总额	1,222,880,978.20	757,519,932.10

注：总申购份额含红利再投、转换入份额，总赎回份额含转换出份额。

§ 7 基金管理人运用固有资金投资本基金情况

7.1 基金管理人持有本基金份额变动情况

注：本基金的基金管理人本报告期末运用固有资金投资本基金。

7.2 基金管理人运用固有资金投资本基金交易明细

注：本基金的基金管理人本报告期末运用固有资金投资本基金。

§ 8 影响投资者决策的其他重要信息

8.1 报告期内单一投资者持有基金份额比例达到或者超过 20%的情况

注：无

8.2 影响投资者决策的其他重要信息

无。

§ 9 备查文件目录

9.1 备查文件目录

- 1、中国证监会批准汇添富成长领先混合型证券投资基金募集的文件；
- 2、《汇添富成长领先混合型证券投资基金基金合同》；
- 3、《汇添富成长领先混合型证券投资基金托管协议》；
- 4、基金管理人业务资格批件、营业执照；
- 5、报告期内汇添富成长领先混合型证券投资基金在规定报刊上披露的各项公告；
- 6、中国证监会要求的其他文件。

9.2 存放地点

上海市黄浦区外马路 728 号 汇添富基金管理股份有限公司

9.3 查阅方式

投资者可于本基金管理人办公时间预约查阅，或登录基金管理人网站 www.99fund.com 查阅，还可拨打基金管理人客户服务中心电话：400-888-9918 查询相关信息。

汇添富基金管理股份有限公司

2022 年 04 月 22 日