

工银瑞信稳健瑞盈一年持有期债券型证券  
投资基金  
2022 年第 1 季度报告

2022 年 3 月 31 日

基金管理人：工银瑞信基金管理有限公司

基金托管人：华夏银行股份有限公司

报告送出日期：2022 年 4 月 22 日

## § 1 重要提示

基金管理人的董事会及董事保证本报告所载资料不存在虚假记载、误导性陈述或重大遗漏，并对其内容的真实性、准确性和完整性承担个别及连带责任。

基金托管人华夏银行股份有限公司根据本基金合同规定，于 2022 年 4 月 20 日复核了本报告中的财务指标、净值表现和投资组合报告等内容，保证复核内容不存在虚假记载、误导性陈述或者重大遗漏。

基金管理人承诺以诚实信用、勤勉尽责的原则管理和运用基金资产，但不保证基金一定盈利。

基金的过往业绩并不代表其未来表现。投资有风险，投资者在作出投资决策前应仔细阅读本基金的招募说明书。

本报告中财务资料未经审计。

本报告期自 2022 年 1 月 1 日起至 3 月 31 日止。

## § 2 基金产品概况

基金简称	工银稳健瑞盈一年持有债券
基金主代码	013588
基金运作方式	契约型开放式
基金合同生效日	2021 年 10 月 26 日
报告期末基金份额总额	4,976,321,931.62 份
投资目标	在追求资产长期稳健增值的基础上，通过对债券等各类资产积极主动的投资管理，力争创造超过业绩比较基准的投资收益。
投资策略	本基金将由投资研究团队及时跟踪市场环境变化，根据对国际及国内宏观经济运行态势、宏观经济政策变化、证券市场运行状况等因素的深入研究，判断证券市场的发展趋势，结合行业状况、公司价值性和成长性分析，综合评价各类资产的风险收益水平。在充分的宏观形势判断和策略分析的基础上，执行“自上而下”的资产配置及动态调整策略，力求实现基金资产组合收益的最大化，有效提高不同市场状况下基金资产的整体收益水平。

	<p>本基金在债券投资与研究方面，实行投资策略研究专业化分工制度，专业研究人员分别从利率、债券信用风险等角度，提出独立的投资策略建议，经固定收益投资团队讨论，并经投资决策委员会批准后形成指导性投资策略。本基金采取“自上而下”与“自下而上”相结合的分析方法进行股票投资。基金管理人在行业分析的基础上，选择治理结构完善、经营稳健、业绩优良、具有可持续增长前景或价值被低估的上市公司股票，以合理价格买入并进行中长期投资。本基金股票投资具体包括行业分析与配置、公司财务状况评价、价值评估及股票选择与组合优化等过程。</p>	
业绩比较基准	中债综合财富（总值）指数收益率×90%+沪深 300 指数收益率×5%+恒生指数收益率×5%。	
风险收益特征	<p>本基金为债券型基金，其长期平均风险和预期收益率低于股票型基金及混合型基金，高于货币市场基金。本基金如果投资港股通投资标的股票，还需承担港股通机制下因投资环境、投资标的、市场制度以及交易规则等差异带来的特有风险。</p>	
基金管理人	工银瑞信基金管理有限公司	
基金托管人	华夏银行股份有限公司	
下属分级基金的基金简称	工银稳健瑞盈一年持有债券 A	工银稳健瑞盈一年持有债券 C
下属分级基金的交易代码	013588	013589
报告期末下属分级基金的份额总额	3,770,208,073.82 份	1,206,113,857.80 份

### § 3 主要财务指标和基金净值表现

#### 3.1 主要财务指标

单位：人民币元

主要财务指标	报告期（2022 年 1 月 1 日-2022 年 3 月 31 日）	
	工银稳健瑞盈一年持有债券 A	工银稳健瑞盈一年持有债券 C

1. 本期已实现收益	2,921,315.03	-255,195.58
2. 本期利润	-56,451,250.74	-19,222,272.99
3. 加权平均基金份额本期利润	-0.0150	-0.0159
4. 期末基金资产净值	3,744,038,416.87	1,195,706,196.85
5. 期末基金份额净值	0.9931	0.9914

注：1、上述基金业绩指标不包括持有人认购或交易基金的各项费用，计入费用后实际收益水平要低于所列数字。

2、本期已实现收益是指基金本期利息收入、投资收益、其他收入（不含公允价值变动收益）扣除相关费用后的余额，本期利润为本期已实现收益加上本期公允价值变动收益。

3、所列数据截止到报告期最后一日，无论该日是否为开放日或交易所的交易日。

### 3.2 基金净值表现

#### 3.2.1 基金份额净值增长率及其与同期业绩比较基准收益率的比较

工银稳健瑞盈一年持有债券 A

阶段	净值增长率①	净值增长率标准差②	业绩比较基准收益率③	业绩比较基准收益率标准差④	①-③	②-④
过去三个月	-1.48%	0.26%	-0.35%	0.19%	-1.13%	0.07%
自基金合同生效起至今	-0.69%	0.20%	0.30%	0.15%	-0.99%	0.05%

工银稳健瑞盈一年持有债券 C

阶段	净值增长率①	净值增长率标准差②	业绩比较基准收益率③	业绩比较基准收益率标准差④	①-③	②-④
过去三个月	-1.58%	0.26%	-0.35%	0.19%	-1.23%	0.07%
自基金合同生效起至今	-0.86%	0.20%	0.30%	0.15%	-1.16%	0.05%

#### 3.2.2 自基金合同生效以来基金累计净值增长率变动及其与同期业绩比较基准收益率变动的比较

工银稳健瑞盈一年持有债券A累计净值增长率与同期业绩比较基准收益率的历史走势对比图

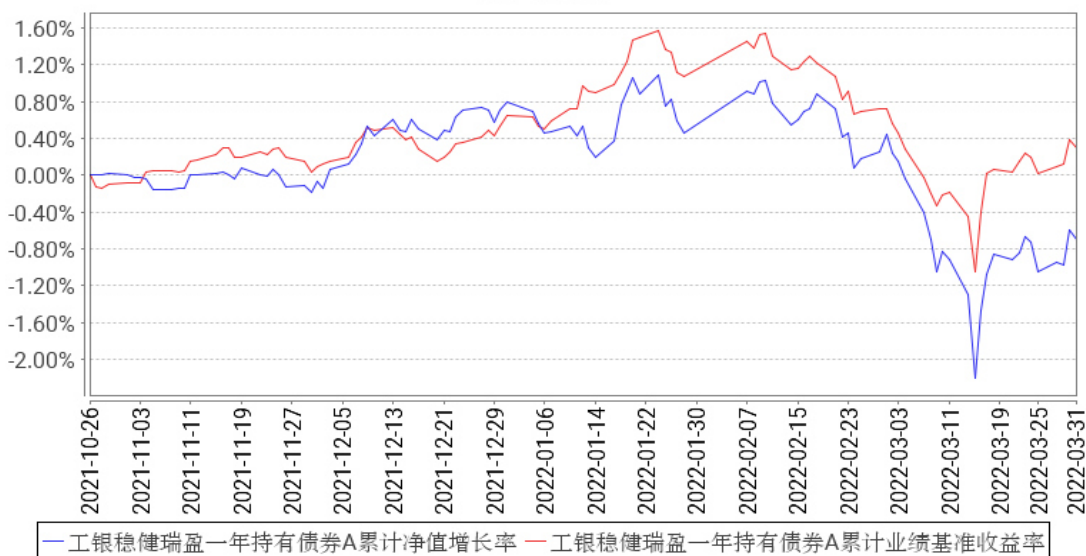

工银稳健瑞盈一年持有债券C累计净值增长率与同期业绩比较基准收益率的历史走势对比图

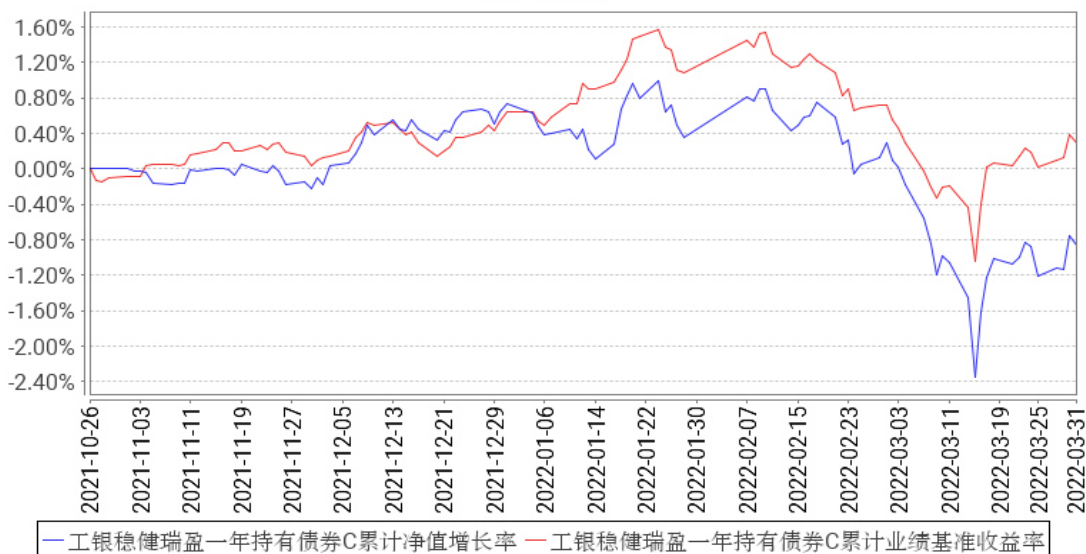

注：1、本基金基金合同于 2021 年 10 月 26 日生效。截至报告期末，本基金尚处于建仓期。

2、根据基金合同规定，本基金建仓期为 6 个月。建仓期满，本基金的投资应符合基金合同关于投资范围及投资限制的规定。

### 3.3 其他指标

无。

## § 4 管理人报告

### 4.1 基金经理（或基金经理小组）简介

姓名	职务	任本基金的基金经理期限	证券从业	说明
----	----	-------------	------	----

		任职日期	离任日期	年限	
何秀红	固定收益部副总经理、投资总监，本基金的基金经理	2021 年 10 月 26 日	-	15 年	曾任广发证券股份有限公司债券研究员；2009 年加入工银瑞信，现任固定收益部副总经理、投资总监、固收投资能力二中心兼宏观债券研究团队负责人、基金经理；2011 年 2 月 10 日至今，担任工银瑞信四季收益债券型证券投资基金基金经理；2011 年 12 月 27 日至 2015 年 1 月 19 日，担任工银瑞信保本混合型证券投资基金基金经理；2012 年 11 月 14 日至 2020 年 1 月 9 日，担任工银瑞信信用纯债债券型证券投资基金基金经理；2013 年 3 月 29 日至今，担任工银瑞信产业债债券型证券投资基金基金经理；2013 年 5 月 22 日至今，担任工银瑞信信用纯债一年定期开放债券型证券投资基金基金经理；2013 年 6 月 24 日至 2018 年 2 月 23 日，担任工银瑞信信用纯债两年定期开放债券型证券投资基金基金经理；2015 年 10 月 27 日至今，担任工银瑞信丰收回报灵活配置混合型证券投资基金基金经理；2016 年 9 月 12 日至今，担任工银瑞信瑞享纯债债券型证券投资基金基金经理；2018 年 7 月 25 日至今，担任工银瑞信添祥一年定期开放债券型证券投资基金基金经理；2018 年 7 月 27 日至 2020 年 6 月 11 日，担任工银瑞信银和利混合型证券投资基金基金经理；2019 年 4 月 30 日至 2020 年 12 月 14 日，担任工银瑞信尊利中短债债券型证券投资基金基金经理；2019 年 6 月 11 日至 2020 年 12 月 30 日，担任工银瑞信添慧债券型证券投资基金基金经理；2020 年 12 月 9 日至今，担任工银瑞信双盈债券型证券投资基金基金经理；2021 年 5 月 18 日至今，担任工银瑞信宁瑞 6 个月持有期混合型证券投资基金基金经理；2021 年 6 月 11 日至今，担任工银瑞信双玺 6 个月持有期债券型证券投资基金基金经理；2021 年 10 月 26 日至今，担任工银瑞信稳健瑞盈一年持有期债券型证券投资基金基金经理。
杜海涛	副总经理，本基金的基金经理	2021 年 11 月 10 日	-	25 年	先后在宝盈基金管理有限公司担任基金经理助理，招商基金管理有限公司担任招商现金增值基金基金经理；2006 年加入工银瑞信，现任公司副总经理，兼任工银

					瑞信（国际）董事长、基金经理；2006年9月21日至2011年4月21日，担任工银瑞信货币市场基金基金经理；2010年8月16日至2012年1月10日，担任工银瑞信双利债券型证券投资基金基金经理；2012年6月21日至2017年7月19日，担任工银瑞信纯债定期开放债券型证券投资基金基金经理；2013年8月14日至2015年11月11日，担任工银瑞信月薪定期支付债券型证券投资基金基金经理；2007年5月11日至今，担任工银瑞信增强收益债券型证券投资基金基金经理；2011年8月10日至今，担任工银瑞信添颐债券型证券投资基金基金经理；2013年1月7日至2020年11月30日，担任工银瑞信货币市场基金基金经理；2013年10月31日至2018年8月28日，担任工银瑞信添福债券型证券投资基金基金经理；2014年1月27日至2018年6月5日，担任工银瑞信薪金货币市场基金基金经理；2015年4月17日至2018年6月5日，担任工银瑞信总回报灵活配置混合型证券投资基金基金经理；2018年2月27日至2020年12月29日，担任工银瑞信信用添利债券型证券投资基金基金经理；2021年6月18日至今，担任工银瑞信新财富灵活配置混合型证券投资基金基金经理；2021年11月10日至今，担任工银瑞信稳健瑞盈一年持有期债券型证券投资基金基金经理；2022年1月26日至今，担任工银瑞信招瑞一年持有期混合型证券投资基金基金经理。
--	--	--	--	--	---

注：1、任职日期为基金合同生效日或本基金管理人对外披露的任职日期；离职日期为本基金管理人对外披露的离职日期。

2、证券从业的含义遵从行业协会《证券从业人员资格管理办法》的相关规定。

#### 4.1.1 期末兼任私募资产管理计划投资经理的基金经理同时管理的产品情况

本报告期末本基金的基金经理无兼任私募资产管理计划投资经理的情况。

#### 4.2 管理人对报告期内本基金运作遵规守信情况的说明

本报告期内，本基金管理人严格按照《证券投资基金法》等有关法律法规及基金合同、招募说明书等有关基金法律文件的规定，依照诚实信用、勤勉尽责的原则管理和运用基金资产，在控

制风险的基础上，为基金份额持有人谋求最大利益，无损害基金份额持有人利益的行为。

### 4.3 公平交易专项说明

#### 4.3.1 公平交易制度的执行情况

为了公平对待各类投资人，保护各类投资人利益，避免出现不正当关联交易、利益输送等违法违规行，公司根据《证券投资基金法》、《证券期货经营机构私募资产管理业务管理办法》、《证券期货经营机构私募资产管理计划运作管理规定》、《证券投资基金管理公司公平交易制度指导意见》等法律法规和公司内部规章，制定了《公平交易管理办法》、《异常交易监控管理办法》，对公司管理的各类资产的公平对待做了明确具体的规定，并规定对买卖股票、债券时候的价格和市场价格差距较大，可能存在操纵股价、利益输送等违法违规情况进行监控。本报告期，按照时间优先、价格优先的原则，本公司对满足限价条件且对同一证券有相同交易需求的基金等投资组合，均采用了系统中的公平交易模块进行操作，实现了公平交易；未出现清算不到位的情况，且本基金及本基金与本基金管理人管理的其他投资组合之间未发生法律法规禁止的反向交易及交叉交易。

#### 4.3.2 异常交易行为的专项说明

本基金本报告期内未出现异常交易的情况。本报告期内，本公司所有投资组合参与的交易所公开竞价同日反向交易成交较少的单边交易量超过该证券当日成交量的 5%的情况有 4 次。投资组合经理因投资组合的投资策略而发生同日反向交易，未导致不公平交易和利益输送。

### 4.4 报告期内基金的投资策略和运作分析

回顾 2021 年年度报告对于 2022 年的展望，当时认为海外经济复苏持续，国内经济工作会议定调“以经济建设为中心”，预计货币政策保持宽松、财政政策更加积极、房地产政策也将边际放松。全年而言，支持性政策可能在经济企稳之后逐步收缩。尽管面临高估值的约束，但仍坚持认为权益市场在稳增长与高质量转型下存在结构性机会。

从过去一个季度的实际情况来看，超预期的是俄乌战争带来的全球风险偏好下降，以及西方国家对于俄罗斯制裁导致的商品价格大幅上涨，进一步加剧了全球尤其是西方主要经济体对通胀的忧虑。另外，国内疫情反复、防疫政策重新收紧对经济的冲击也令市场担忧全年经济增长目标能否实现。国内政策方面，1 月份央行再度下调 LPR 利率，社融放量释放出明确的稳增长信号，但信用扩张仍受到需求约束、2 月份社融数据明显不及预期，加剧了市场对于后续经济企稳的忧虑。虽然 1-2 月份统计局公布的经济数据整体好于预期，但与金融数据、中观高频数据等存在一定分化。



债券市场方面，收益率先下后上。1 月份延续了去年的牛市行情，各期限国债、政策性金融债券利率水平均出现一定程度下行，后续随着稳增长预期和海外通胀压力的发酵，收益率出现反弹。收益率曲线整体呈现“陡峭化”，高等级信用利差有所扩张。在基本面与交易层面的压力下，银行永续债收益率上行幅度较大。

股票市场方面，经济仍面临压力、稳增长政策力度低于预期，叠加疫情、俄乌战争等影响，出现了较大幅度的调整。其中估值高的成长板块跌幅较大，而受益于能源与大宗商品价格大幅上涨的板块有所上涨，受益于稳增长、低估值的地产、银行与基建等板块表现明显更优。

可转债方面，在去年底高估值的背景下，今年在正股带动以及交易盘抛压下呈现“双杀”局面，转债指数跌幅在 11% 左右。

考虑到组合形态，一季度组合重点增持了部分 2 年期以内的高信用品种，久期保持在 2 年附近。

股票仓位相较于去年底始终控制在 15% 以内，结构方面增持了地产、半导体、通信，减持了食品饮料、电力运营、非银金融等板块。

3 月份可转债价格深度调整之后，基金小幅度增持了部分绝对价位在 110 元以内的品种。

#### 4.5 报告期内基金的业绩表现

报告期内，本基金 A 份额净值增长率为-1.48%，本基金 A 份额业绩比较基准收益率为-0.35%，本基金 C 份额净值增长率为-1.58%，本基金 C 份额业绩比较基准收益率为-0.35%。

#### 4.6 报告期内基金持有人数或基金资产净值预警说明

本基金在报告期内没有触及 2014 年 8 月 8 日生效的《公开募集证券投资基金运作管理办法》第四十一条规定的条件。

## § 5 投资组合报告

### 5.1 报告期末基金资产组合情况

序号	项目	金额（元）	占基金总资产的比例（%）
1	权益投资	723,818,797.48	12.06
	其中：股票	723,818,797.48	12.06
2	基金投资	-	-
3	固定收益投资	5,195,919,338.28	86.59
	其中：债券	5,090,357,080.20	84.83
	资产支持证券	105,562,258.08	1.76
4	贵金属投资	-	-
5	金融衍生品投资	-	-

6	买入返售金融资产	-	-
	其中：买断式回购的买入返售金融资产	-	-
7	银行存款和结算备付金合计	50,364,910.74	0.84
8	其他资产	30,421,481.52	0.51
9	合计	6,000,524,528.02	100.00

注：1、由于四舍五入的原因金额占基金总资产的比例分项之和与合计可能有尾差。

2、本基金本报告期末通过港股通交易机制投资的港股公允价值为 96,723,791.00 元，占期末资产净值比例为 1.96%。

## 5.2 报告期末按行业分类的股票投资组合

### 5.2.1 报告期末按行业分类的境内股票投资组合

代码	行业类别	公允价值（元）	占基金资产净值比例（%）
A	农、林、牧、渔业	-	-
B	采矿业	-	-
C	制造业	307,717,781.50	6.23
D	电力、热力、燃气及水生产和供应业	6,910,000.00	0.14
E	建筑业	33,629,499.00	0.68
F	批发和零售业	-	-
G	交通运输、仓储和邮政业	26,124,620.00	0.53
H	住宿和餐饮业	-	-
I	信息传输、软件和信息技术服务业	39,500,808.56	0.80
J	金融业	61,238,817.42	1.24
K	房地产业	77,218,568.00	1.56
L	租赁和商务服务业	-	-
M	科学研究和技术服务业	51,092,412.00	1.03
N	水利、环境和公共设施管理业	-	-
O	居民服务、修理和其他服务业	-	-
P	教育	-	-
Q	卫生和社会工作	23,662,500.00	0.48
R	文化、体育和娱乐业	-	-
S	综合	-	-
	合计	627,095,006.48	12.69

注：由于四舍五入的原因公允价值占基金资产净值的比例分项之和与合计可能有尾差。

### 5.2.2 报告期末按行业分类的港股通投资股票投资组合

行业类别	公允价值（人民币）	占基金资产净值比例（%）
通信服务 Communication	62,072,668.00	1.26

Services		
非必需消费品 Consumer Discretionary	8,795,443.00	0.18
必需消费品 Consumer Staples	-	-
能源 Energy	-	-
金融 Financials	-	-
保健 Health Care	-	-
工业 Industrials	10,676,440.00	0.22
信息技术 Information Technology	-	-
材料 Materials	6,545,240.00	0.13
房地产 Real Estate	8,634,000.00	0.17
公用事业 Utilities	-	-
合计	96,723,791.00	1.96

注：1、以上分类采用全球行业分类标准（GICS）；

2、由于四舍五入的原因市值占基金资产净值的比例分项之和与合计可能有尾差。

### 5.3 期末按公允价值占基金资产净值比例大小排序的股票投资明细

#### 5.3.1 报告期末按公允价值占基金资产净值比例大小排序的前十名股票投资明细

序号	股票代码	股票名称	数量（股）	公允价值（元）	占基金资产净值比例（%）
1	600941	中国移动	506,596	33,871,008.56	0.69
1	00941	中国移动	250,000	10,980,000.00	0.22
2	600585	海螺水泥	898,100	35,465,969.00	0.72
3	600926	杭州银行	2,399,968	33,815,549.12	0.68
4	601669	中国电建	4,613,100	33,629,499.00	0.68
5	002430	杭氧股份	900,000	25,812,000.00	0.52
6	600383	金地集团	1,760,900	25,145,652.00	0.51
7	300015	爱尔眼科	750,000	23,662,500.00	0.48
8	603259	药明康德	207,400	23,307,612.00	0.47
9	600600	青岛啤酒	290,500	22,952,405.00	0.46
10	600426	华鲁恒升	700,000	22,799,000.00	0.46

#### 5.4 报告期末按债券品种分类的债券投资组合

序号	债券品种	公允价值（元）	占基金资产净值比例（%）
1	国家债券	101,587,863.01	2.06
2	央行票据	-	-
3	金融债券	2,669,594,711.77	54.04
	其中：政策性金融债	412,954,350.68	8.36
4	企业债券	1,040,852,871.80	21.07
5	企业短期融资券	-	-
6	中期票据	1,091,044,278.37	22.09

7	可转债（可交换债）	187,277,355.25	3.79
8	同业存单	-	-
9	其他	-	-
10	合计	5,090,357,080.20	103.05

注：由于四舍五入的原因公允价值占基金资产净值的比例分项之和与合计可能有尾差。

#### 5.5 报告期末按公允价值占基金资产净值比例大小排序的前五名债券投资明细

序号	债券代码	债券名称	数量（张）	公允价值（元）	占基金资产净值比例（%）
1	2028013	20 农业银行二级 01	2,000,000	205,304,383.56	4.16
2	2028034	20 浦发银行二级 03	1,900,000	200,173,255.89	4.05
3	102000903	20 首都机场 MTN001A	1,500,000	152,745,830.14	3.09
4	210407	21 农发 07	1,300,000	131,701,931.51	2.67
5	2028033	20 建设银行二级	1,200,000	126,470,268.49	2.56

#### 5.6 报告期末按公允价值占基金资产净值比例大小排序的前十名资产支持证券投资 明细

序号	证券代码	证券名称	数量（份）	公允价值（元）	占基金资产净值比例（%）
1	183229	GC 电优 A2	500,000	50,174,410.96	1.02
2	183208	铁建 033A	400,000	40,342,421.92	0.82
3	183238	中公 03A2	50,000	5,044,364.11	0.10
4	193122	海幸 1A1	50,000	5,038,480.27	0.10
5	183338	19 冶 21 优	50,000	4,962,580.82	0.10

#### 5.7 报告期末按公允价值占基金资产净值比例大小排序的前五名贵金属投资明细

本基金本报告期末未持有贵金属。

#### 5.8 报告期末按公允价值占基金资产净值比例大小排序的前五名权证投资明细

本基金本报告期末未持有权证。

#### 5.9 报告期末本基金投资的国债期货交易情况说明

##### 5.9.1 本期国债期货投资政策

本报告期内，本基金未运用国债期货进行投资。

##### 5.9.2 报告期末本基金投资的国债期货持仓和损益明细

本基金本报告期末未持有国债期货投资，也无期间损益。

##### 5.9.3 本期国债期货投资评价

本报告期内，本基金未运用国债期货进行投资。

## 5.10 投资组合报告附注

### 5.10.1 本基金投资的前十名证券的发行主体本期是否出现被监管部门立案调查，或在报告编制日前一年内受到公开谴责、处罚的情形

本基金投资的前十名证券的发行主体本期未出现被监管部门立案调查，或在报告编制日前一年内受到公开谴责、处罚的情形。

### 5.10.2 基金投资的前十名股票是否超出基金合同规定的备选股票库

本基金投资的前十名股票未超出基金合同规定的备选股票库。

### 5.10.3 其他资产构成

序号	名称	金额（元）
1	存出保证金	603,658.19
2	应收证券清算款	29,817,523.57
3	应收股利	-
4	应收利息	-
5	应收申购款	299.76
6	其他应收款	-
7	其他	-
8	合计	30,421,481.52

### 5.10.4 报告期末持有的处于转股期的可转换债券明细

序号	债券代码	债券名称	公允价值（元）	占基金资产净值比例（%）
1	132009	17 中油 EB	97,001,008.62	1.96
2	132015	18 中油 EB	27,109,984.86	0.55
3	110059	浦发转债	14,740,000.11	0.30
4	113011	光大转债	7,533,102.74	0.15
5	113623	凤 21 转债	5,515,207.03	0.11
6	110076	华海转债	4,430,175.34	0.09
7	127016	鲁泰转债	4,341,979.18	0.09
8	127015	希望转债	3,551,856.17	0.07
9	113605	大参转债	691,621.90	0.01
10	128136	立讯转债	564,336.88	0.01
11	113584	家悦转债	203,968.75	0.00
12	123101	拓斯转债	203,598.57	0.00

注：上表包含期末持有的处于转股期的可转换债券和可交换债券明细。

### 5.10.5 报告期末前十名股票中存在流通受限情况的说明

无。

#### 5.10.6 投资组合报告附注的其他文字描述部分

无。

### § 6 开放式基金份额变动

单位：份

项目	工银稳健瑞盈一年持有债券 A	工银稳健瑞盈一年持有债券 C
报告期期初基金份额总额	3,764,015,951.57	1,203,508,897.68
报告期期间基金总申购份额	6,192,122.25	2,604,960.12
减：报告期期间基金总赎回份额	-	-
报告期期间基金拆分变动份额（份额减少以“-”填列）	-	-
报告期期末基金份额总额	3,770,208,073.82	1,206,113,857.80

注：1、报告期期间基金总申购份额含红利再投、转换入份额；

2、报告期期间基金总赎回份额含转换出份额。

### § 7 基金管理人运用固有资金投资本基金情况

#### 7.1 基金管理人持有本基金份额变动情况

无。

#### 7.2 基金管理人运用固有资金投资本基金交易明细

无。

### § 8 影响投资者决策的其他重要信息

#### 8.1 报告期内单一投资者持有基金份额比例达到或超过 20%的情况

无。

#### 8.2 影响投资者决策的其他重要信息

无。

### § 9 备查文件目录

#### 9.1 备查文件目录

1、中国证监会准予工银瑞信稳健瑞盈一年持有期债券型证券投资基金募集申请的注册文件；

- 2、《工银瑞信稳健瑞盈一年持有期债券型证券投资基金基金合同》；
- 3、《工银瑞信稳健瑞盈一年持有期债券型证券投资基金托管协议》；
- 4、《工银瑞信稳健瑞盈一年持有期债券型证券投资基金招募说明书》；
- 5、基金管理人业务资格批件、营业执照；
- 6、基金托管人业务资格批件、营业执照；
- 7、报告期内基金管理人在规定媒介上披露的各项公告。

## 9.2 存放地点

基金管理人或基金托管人的住所。

## 9.3 查阅方式

投资者可在营业时间免费查阅。也可在支付工本费后，在合理时间内取得上述文件的复印件。

工银瑞信基金管理有限公司

2022 年 4 月 22 日