

景顺长城景盛双息收益债券型证券投资基金
2022 年第 1 季度报告

2022 年 3 月 31 日

基金管理人：景顺长城基金管理有限公司

基金托管人：中国工商银行股份有限公司

报告送出日期：2022 年 4 月 22 日

§1 重要提示

基金管理人的董事会及董事保证本报告所载资料不存在虚假记载、误导性陈述或重大遗漏，并对其内容的真实性、准确性和完整性承担个别及连带责任。

基金托管人中国工商银行股份有限公司根据本基金合同规定，于 2022 年 4 月 21 日复核了本报告中的财务指标、净值表现和投资组合报告等内容，保证复核内容不存在虚假记载、误导性陈述或者重大遗漏。

基金管理人承诺以诚实信用、勤勉尽责的原则管理和运用基金资产，但不保证基金一定盈利。

基金的过往业绩并不代表其未来表现。投资有风险，投资者在作出投资决策前应仔细阅读本基金的招募说明书。

本报告中财务资料未经审计。

本报告期自 2022 年 01 月 01 日起至 2022 年 03 月 31 日止。

§2 基金产品概况

基金简称	景顺长城景盛双息收益债券
场内简称	无
基金主代码	002065
基金运作方式	契约型开放式
基金合同生效日	2016 年 1 月 26 日
报告期末基金份额总额	240,020,854.00 份
投资目标	本基金主要通过投资于固定收益类资产获得稳健收益，同时适当投资于具备良好盈利能力的上市公司所发行的股票，在严格控制风险的前提下力争获取高于业绩比较基准的投资收益，为投资者提供长期稳定的回报。
投资策略	<p>1、资产配置策略</p> <p>本基金运用自上而下的宏观分析和自下而上的市场分析相结合的方法实现大类资产配置，把握不同的经济发展阶段各类资产的投资机会，根据宏观经济、基准利率水平等因素，预测债券类、货币类等大类资产的预期收益率水平，结合各类别资产的波动性以及流动性状况分析，进行大类资产配置。</p> <p>2、固定收益类资产投资策略</p> <p>(1) 债券类属资产配置：基金管理人根据国债、金融债、企业（公司）债、分离交易可转债债券部分等品种与同期限国债或央票之间收益率利差的扩大和收窄的分析，主动地增加预期利差将收窄的债券类属品种的投资比例，降低预期利差将扩大的债券类属品种的投资比例，以获取不同债券类属之间利差变化所带来的投资收益。</p>

	<p>(2) 债券投资策略：债券投资在保证资产流动性的基础上，采取利率预期策略、信用策略和时机策略相结合的积极性投资方法，力求在控制各类风险的基础上获取稳定的收益。</p> <p>(3) 资产支持证券投资策略：本基金将通过对宏观经济、提前偿还率、资产池结构以及资产池资产所在行业景气变化等因素的研究，预测资产池未来现金流变化，并通过研究标的证券发行条款，预测提前偿还率变化对标的证券的久期与收益率的影响。同时，基金管理人将密切关注流动性对标的证券收益率的影响，综合运用久期管理、收益率曲线、个券选择以及把握市场交易机会等积极策略，在严格控制风险的情况下，结合信用研究和流动性管理，选择风险调整后收益高的品种进行投资，以期获得长期稳定收益。</p>	
业绩比较基准	中证综合债指数	
风险收益特征	本基金为债券型基金，属于证券投资基金中的较低风险品种，本基金的预期收益和预期风险高于货币市场基金，低于混合型基金和股票型基金。	
基金管理人	景顺长城基金管理有限公司	
基金托管人	中国工商银行股份有限公司	
下属分级基金的基金简称	景顺长城景盛双息收益债券 A 类	景顺长城景盛双息收益债券 C 类
下属分级基金的交易代码	002065	002066
报告期末下属分级基金的份额总额	155,025,385.49 份	84,995,468.51 份

§3 主要财务指标和基金净值表现

3.1 主要财务指标

单位：人民币元

主要财务指标	报告期（2022 年 1 月 1 日-2022 年 3 月 31 日）	
	景顺长城景盛双息收益债券 A 类	景顺长城景盛双息收益债券 C 类
1. 本期已实现收益	41,171.91	-38,744.67
2. 本期利润	-158,017.13	-141,799.69
3. 加权平均基金份额本期利润	-0.0030	-0.0047
4. 期末基金资产净值	178,785,307.57	95,616,780.20
5. 期末基金份额净值	1.153	1.125

注：1、本期已实现收益指基金本期利息收入、投资收益、其他收入（不含公允价值变动收益）扣除相关费用后的余额，本期利润为本期已实现收益加上本期公允价值变动收益。

2、上述基金业绩指标不包括持有人认购或交易基金的各项费用，计入费用后实际收益水平要低于所列数字。

3.2 基金净值表现

3.2.1 基金份额净值增长率及其与同期业绩比较基准收益率的比较

景顺长城景盛双息收益债券 A 类

阶段	净值增长率①	净值增长率标准差②	业绩比较基准收益率③	业绩比较基准收益率标准差④	①-③	②-④
过去三个月	-1.20%	0.21%	0.76%	0.06%	-1.96%	0.15%
过去六个月	0.26%	0.15%	2.03%	0.05%	-1.77%	0.10%
过去一年	0.09%	0.12%	5.03%	0.05%	-4.94%	0.07%
过去三年	4.06%	0.10%	12.75%	0.06%	-8.69%	0.04%
过去五年	12.27%	0.13%	24.07%	0.06%	-11.80%	0.07%
自基金合同生效起至今	15.30%	0.13%	26.10%	0.06%	-10.80%	0.07%

景顺长城景盛双息收益债券 C 类

阶段	净值增长率①	净值增长率标准差②	业绩比较基准收益率③	业绩比较基准收益率标准差④	①-③	②-④
过去三个月	-1.23%	0.21%	0.76%	0.06%	-1.99%	0.15%
过去六个月	0.09%	0.16%	2.03%	0.05%	-1.94%	0.11%
过去一年	-0.27%	0.12%	5.03%	0.05%	-5.30%	0.07%
过去三年	2.93%	0.10%	12.75%	0.06%	-9.82%	0.04%
过去五年	10.08%	0.13%	24.07%	0.06%	-13.99%	0.07%
自基金合同生效起至今	12.50%	0.13%	26.10%	0.06%	-13.60%	0.07%

3.2.2 自基金合同生效以来基金累计净值增长率变动及其与同期业绩比较基准收益率变动的比较

景顺长城景盛双息收益债券A类累计净值增长率与同期业绩比较基准收益率的历史走势对比图

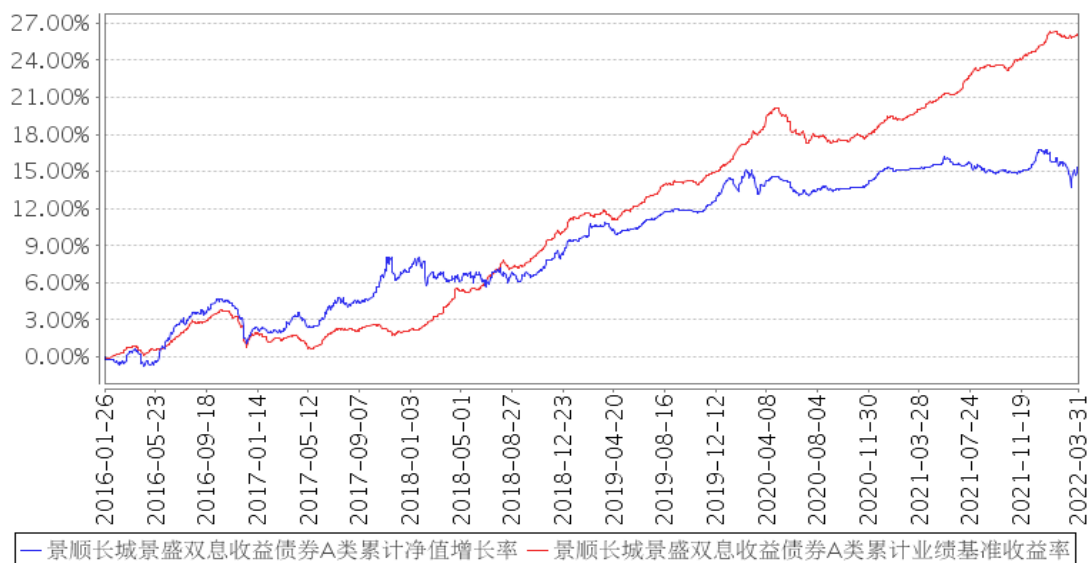

景顺长城景盛双息收益债券C类累计净值增长率与同期业绩比较基准收益率的历史走势对比图

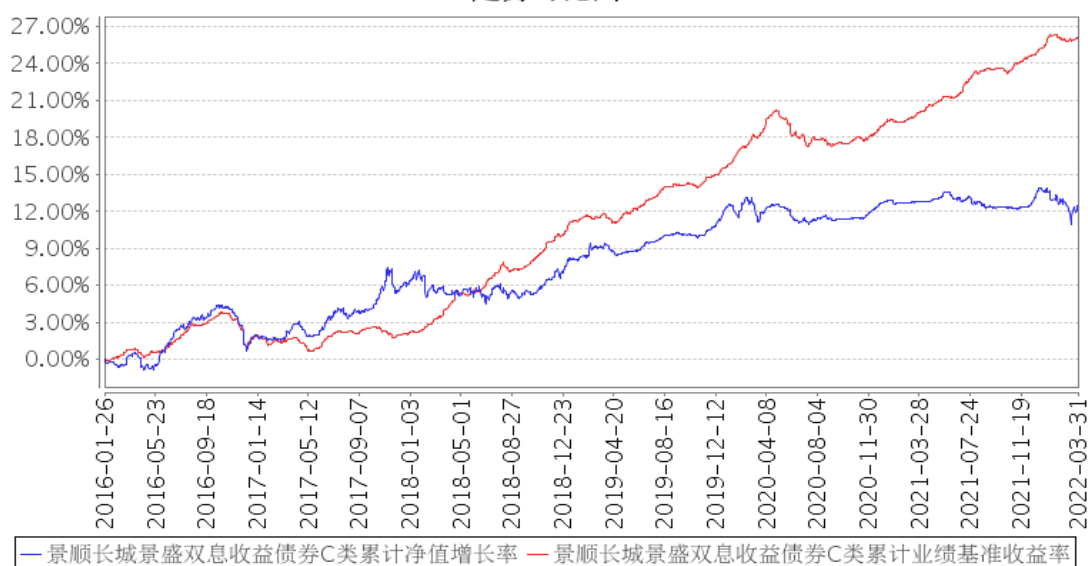

注：本基金的投资组合比例为：本基金对债券资产的投资比例不低于基金资产的 80%；股票、权证等权益类资产的投资比例不超过基金资产的 20%，其中，本基金持有的全部权证的市值不得超过基金资产净值的 3%；现金或到期日在一年以内的政府债券的投资比例不低于基金资产净值的 5%。本基金的建仓期为自 2016 年 1 月 26 日基金合同生效日起 6 个月。建仓期结束时，本基金投资组合达到上述投资组合比例的要求。

3.3 其他指标

无。

§4 管理人报告

4.1 基金经理（或基金经理小组）简介

姓名	职务	任本基金的基金经理期限		证券从业年限	说明
		任职日期	离任日期		
李怡文	本基金的基金经理	2022 年 1 月 29 日	-	16 年	工商管理硕士。曾任国家外汇管理局会计处组合分析师，佛罗里瑞伟投资管理公司研究员，中国建设银行香港组合管理经理，国投瑞银基金管理有限公司固定收益部副总监、基金经理。2020 年 4 月加入本公司，担任固定收益部稳定收益业务投资负责人，自 2021 年 4 月起担任固定收益部基金经理，现任混合资产投资部总经理、基金经理。具有 16 年证券、基金行业从业经验。
邹立虎	本基金的基金经理	2022 年 1 月 29 日	-	12 年	经济学硕士。曾任华联期货有限公司研究部研究员，平安期货有限公司研究部研究员，中信期货有限公司研究部研究员，国投瑞银基金管理有限公司量化投资部高级研究员、基金经理助理、基金经理。2021 年 8 月加入本公司，自 2021 年 11 月起担任混合资产投资部基金经理。具有 12 年证券、基金行业从业经验。
何江波	本基金的基金经理	2019 年 2 月 14 日	2022 年 1 月 28 日	12 年	经济学硕士。曾任中国农业银行股份有限公司总行信用管理部行业政策一处专员。2016 年 4 月加入本公司，担任专户投资部投资经理，自 2019 年 2 月起担任固定收益部基金经理。具有 12 年证券、基金行业从业经验。

注：1、对基金的首任基金经理，其“任职日期”按基金合同生效日填写，“离任日期”为根据公司决定的解聘日期（公告前一日）；对此后的非首任基金经理，“任职日期”指根据公司决定聘任后的公告日期，“离任日期”指根据公司决定的解聘日期（公告前一日）；

2、证券从业的含义遵从行业协会《证券业从业人员资格管理办法》的相关规定。

4.1.1 期末兼任私募资产管理计划投资经理的基金经理同时管理的产品情况

无。

4.2 管理人对报告期内本基金运作合规守信情况的说明

本报告期内，本基金管理人严格遵守《中华人民共和国证券投资基金法》、《公开募集证券投资基金运作管理办法》、《公开募集证券投资基金销售机构监督管理办法》和《公开募集证券投资基金信息披露管理办法》等有关法律法规及各项实施准则、《景顺长城景盛双息收益债券型证券投资基金基金合同》和其他有关法律法规的规定，本着诚实信用、勤勉尽责的原则管理和运用基金

资产，在严格控制风险的基础上，为基金持有人谋求最大利益。本报告期内，基金运作整体合法合规，未发现损害基金持有人利益的行为。基金的投资范围、投资比例及投资组合符合有关法律、法规及基金合同的规定。

4.3 公平交易专项说明

4.3.1 公平交易制度的执行情况

本报告期内，本基金管理人严格执行《证券投资基金管理公司公平交易制度指导意见（2011 年修订）》，完善相应制度及流程，通过系统和人工等各种方式在各业务环节严格控制交易公平执行，公平对待旗下管理的所有基金和投资组合。

4.3.2 异常交易行为的专项说明

本报告期内，本管理人管理的所有投资组合参与的交易所公开竞价，同日反向交易成交较少的单边交易量超过该证券当日成交量的 5% 的交易共有 17 次，为投资组合的投资策略需要而发生的同日反向交易，按规定履行了审批程序。

本报告期内，未发现有可能导致不公平交易和利益输送的异常交易。

4.4 报告期内基金的投资策略和运作分析

2022 年一季度海内外宏观环境非常动荡，对资本市场影响很大：从海外情况来看，先有美国通胀压力持续，美债收益率开年就大幅反弹，对资本市场流动性有较大冲击；进入 2 月份，俄乌冲突意外爆发，大宗商品价格暴涨，市场对滞胀的担忧再起；进入 3 月份以后，先有深圳上海疫情进一步扩大，后有中概股可能退市的冲击，资本市场表现更为动荡。3 月 16 日，金融稳定委员会发声，就市场关心的稳增长、房地产企业风险化解、中概股以及大型平台企业等问题都给予积极回应，市场信心得以大力恢复。而就已经公布的经济数据来看，受疫情的冲击，整体需求较为一般，尤其 2 月份的社融数据较为疲软，其中和房贷高度相关的居民中长期贷款较为罕见的出现单月负增长。

债券市场在一季度呈现震荡走势，收益率先下后上：年初资金面较为宽松，收益率出现一定幅度下行，而进入 2 月份以后，随着股票市场调整，由于基金赎回压力导致债券也被抛售，债市收益率出现一定上行。整体来看，一季度末利率债收益率整体和年初相比有小幅下行，5 年的利率债有所上行。1 年期信用债收益率下行约 10bp，而 3 年和 5 年收益率有所上行，信用债曲线有所陡峭。

受前述各种事件冲击的影响，一季度股票市场震荡下行，进入 3 月份，股票市场下行加速，在金融稳定委员会讲话后，股票市场企稳并有一定幅度回升。从股市风格来看，估值相对较高的

个股大幅下挫而受益于商品价格上涨的周期股以及估值较合理的价值股表现较好。上证指数当季下跌 10.65%、沪深 300 下跌 14.53%、创业板指下跌 19.96%。

一季度本基金由于规模增长较快，债券组合增加了对中短久期高等级信用债配置，债券组合结构微调。对于股票组合我们保持了合同约定中性偏高的配置，结构上向前期跌幅较大、估值较为合理的金融股和消费股、估值较为便宜的周期股，以及预期未来景气程度将回升的基建等板块集中。

经历了惊心动魄的一季度，在政策开始逐步发力的背景下，近期股票市场情绪在逐步回暖，我们预计一季度影响市场的一些外部因素，短期都很难再进一步恶化，未来有望出现改善。我们将重点聚焦国内稳增长的手段，并密切跟踪。从中央政府一直以来的态度来看，稳增长应该是逐步发力的过程，而地产政策是焦点。近期各地地方政府也因城施策，陆续出台稳定房地产市场的措施，中国宏观经济底部逐步企稳的概率很大。因此，我们将继续保持偏高的股票持仓，方向上继续偏向于受益于国内稳增长政策、景气程度向好的行业和个股。未来我们会更灵活一点，从仓位到结构都进行积极操作。

对于债券市场，我们预计短期仍维持震荡，较难有超额收益。

4.5 报告期内基金的业绩表现

2022 年 1 季度，景顺长城景盛双息收益债券 A 份额净值增长率为-1.20%，业绩比较基准收益率为 0.76%。

2022 年 1 季度，景顺长城景盛双息收益债券 C 份额净值增长率为-1.23%，业绩比较基准收益率为 0.76%。

4.6 报告期内基金持有人数或基金资产净值预警说明

从 2020 年 4 月 24 日至 2022 年 3 月 3 日，本基金存在连续六十个工作日基金资产净值低于五千万元的情形。本基金管理人已按照基金合同要求向中国证监会报告解决方案。

§5 投资组合报告

5.1 报告期末基金资产组合情况

序号	项目	金额（元）	占基金总资产的比例（%）
1	权益投资	50,093,637.88	15.42
	其中：股票	50,093,637.88	15.42
2	基金投资	-	-
3	固定收益投资	253,381,288.25	77.98
	其中：债券	253,381,288.25	77.98

	资产支持证券	-	-
4	贵金属投资	-	-
5	金融衍生品投资	-	-
6	买入返售金融资产	18,600,000.00	5.72
	其中：买断式回购的买入返售金融资产	-	-
7	银行存款和结算备付金合计	2,869,623.73	0.88
8	其他资产	1,359.92	0.00
9	合计	324,945,909.78	100.00

注：本基金本报告期末“固定收益投资”、“买入返售金融资产”、“银行存款和结算备付金合计”的列报金额已包含对应的“应计利息”和“减值准备”，“其他资产”中的“应收利息”指本基金截至本报告期末已过付息期但尚未收到的利息金额，下同。

5.2 报告期末按行业分类的股票投资组合

5.2.1 报告期末按行业分类的境内股票投资组合

代码	行业类别	公允价值（元）	占基金资产净值比例（%）
A	农、林、牧、渔业	9,690.00	0.00
B	采矿业	9,908,303.00	3.61
C	制造业	20,881,297.88	7.61
D	电力、热力、燃气及水生产和供应业	-	-
E	建筑业	4,083,942.00	1.49
F	批发和零售业	-	-
G	交通运输、仓储和邮政业	-	-
H	住宿和餐饮业	-	-
I	信息传输、软件和信息技术服务业	-	-
J	金融业	13,107,122.00	4.78
K	房地产业	312,145.00	0.11
L	租赁和商务服务业	1,734,062.00	0.63
M	科学研究和技术服务业	57,076.00	0.02
N	水利、环境和公共设施管理业	-	-
O	居民服务、修理和其他服务业	-	-
P	教育	-	-
Q	卫生和社会工作	-	-
R	文化、体育和娱乐业	-	-
S	综合	-	-
	合计	50,093,637.88	18.26

5.2.2 报告期末按行业分类的港股通投资股票投资组合

无。

5.3 期末按公允价值占基金资产净值比例大小排序的股票投资明细

序号	股票代码	股票名称	数量（股）	公允价值（元）	占基金资产净值比例（%）
1	000001	平安银行	198,200	3,048,316.00	1.11
2	601939	建设银行	418,400	2,631,736.00	0.96
3	601166	兴业银行	121,000	2,501,070.00	0.91
4	000959	首钢股份	419,200	2,179,840.00	0.79
5	600887	伊利股份	56,400	2,080,596.00	0.76
6	601225	陕西煤业	113,600	1,868,720.00	0.68
7	002128	电投能源	104,200	1,806,828.00	0.66
8	600808	马钢股份	381,700	1,511,532.00	0.55
9	600507	方大特钢	172,300	1,485,226.00	0.54
10	000708	中信特钢	72,600	1,448,370.00	0.53

5.4 报告期末按债券品种分类的债券投资组合

序号	债券品种	公允价值（元）	占基金资产净值比例（%）
1	国家债券	5,198,661.98	1.89
2	央行票据	-	-
3	金融债券	10,974,878.03	4.00
	其中：政策性金融债	10,974,878.03	4.00
4	企业债券	73,197,018.82	26.68
5	企业短期融资券	80,871,879.46	29.47
6	中期票据	20,444,234.52	7.45
7	可转债（可交换债）	11,054,121.19	4.03
8	同业存单	-	-
9	其他	51,640,494.25	18.82
10	合计	253,381,288.25	92.34

5.5 报告期末按公允价值占基金资产净值比例大小排序的前五名债券投资明细

序号	债券代码	债券名称	数量（张）	公允价值（元）	占基金资产净值比例（%）
1	1720089	17 宁波银行二级	200,000	20,569,868.49	7.50
2	155431	19 京投 03	200,000	20,541,945.21	7.49
3	102000704	20 穗自来水 MTN002	200,000	20,444,234.52	7.45
4	143340	17 老窖 01	200,000	20,365,539.73	7.42
5	042100372	21 电网 CP008	200,000	20,311,901.37	7.40

5.6 报告期末按公允价值占基金资产净值比例大小排序的前十名资产支持证券投资明细

本基金本报告期末未持有资产支持证券。

5.7 报告期末按公允价值占基金资产净值比例大小排序的前五名贵金属投资明细

本基金本报告期末未持有贵金属。

5.8 报告期末按公允价值占基金资产净值比例大小排序的前五名权证投资明细

本基金本报告期末未持有权证。

5.9 报告期末本基金投资的国债期货交易情况说明

5.9.1 本期国债期货投资政策

根据本基金基金合同约定，本基金投资范围不包括国债期货。

5.9.2 报告期末本基金投资的国债期货持仓和损益明细

本基金本报告期末未持有国债期货。

5.9.3 本期国债期货投资评价

根据本基金基金合同约定，本基金投资范围不包括国债期货。

5.10 投资组合报告附注

5.10.1 本基金投资的前十名证券的发行主体本期是否出现被监管部门立案调查，或在报告编制日前一年内受到公开谴责、处罚的情形

1、2021 年 5 月 28 日，平安银行股份有限公司（以下简称“平安银行”，股票代码：000001）收到中国银保监会云南监管局出具的行政处罚决定书（云银保监罚决字（2021）34 号），其因利用来源于本行授信的固定资产贷款和黄金租赁融资的资金发放委托贷款，用于承接处置本行其他贷款风险等违法违规事实，违反了《中华人民共和国银行业监督管理法》第四十六条第（五）项相关规定，被处以罚款人民币 210 万元。

2021 年 5 月 10 日，平安银行资金运营中心收到中国银行保险监督管理委员会上海监管局出具的行政处罚决定书（沪银保监罚决字（2021）55 号），其因违规向未取得土地使用权证的房地产项目提供融资等违法违规事实，违反了《中华人民共和国银行业监督管理法》第四十六条第（五）项相关规定，被处以罚款人民币 300 万元。

2022 年 3 月 21 日，平安银行收到中国银行保险监督管理委员会出具的行政处罚决定书（银保监罚决字（2022）24 号），其因不良贷款余额 EAST 数据存在偏差、逾期 90 天以上贷款余额 EAST 数据存在偏差等违法违规事实，被处以罚款人民币 400 万元。

本基金基金经理依据基金合同及公司投资管理制度，在投资授权范围内，经正常投资决策程序对平安银行进行了投资。

2、宁波银行股份有限公司（以下简称“宁波银行”，股票代码：002142）于 2021 年 12 月 29

日收到中国银行保险监督管理委员会宁波监管局出具的行政处罚决定书(甬银保监罚决字(2021)81号)。其因信用卡业务管理不到位,违反了《中华人民共和国银行业监督管理法》第四十六条等规定,被处以罚款人民币 30 万元。

2021 年 6 月 10 日,宁波银行因代理销售保险不规范,违反了《中华人民共和国银行业监督管理法》第四十六条第(五)项、第四十八条第(一)项的相关规定,收到宁波银保监局出具的行政处罚决定书(甬银保监罚决字(2021)36号),被处以罚款人民币 25 万元,并责令该行对相关直接责任人员给予纪律处分。

2021 年 7 月 30 日,宁波银行因贷款被挪用于缴纳土地款或土地收储、开发贷款支用审核不严、房地产贷款放款和支用环节审核不严、贷款资金违规流入房市、房地产贷款资金回流借款人、票据业务开展不审慎,违反了《中华人民共和国银行业监督管理法》第四十六条、第四十八条的规定,收到宁波银保监局出具的行政处罚决定书(甬银保监罚决字(2021)57号),被处以罚款人民币 275 万元,并责令该行对相关直接责任人员给予纪律处分。

2021 年 7 月 13 日,宁波银行因违规为存款人多头开立银行结算账户、超过期限或未向中国人民银行报送账户开立、变更、撤销等资料等,收到中国人民银行宁波市中心支行出具的行政处罚决定书(甬银处罚字(2021)2号),被给予警告,并处罚款 286.2 万元。

2021 年 7 月 13 日,宁波银行因违反规定办理经常项目外汇业务、违反规定办理资本项目资金收付,违反了《中华人民共和国外汇管理条例》(2008 年国务院令第 532 号)第十二条及《国家外汇管理局综合司关于完善银行内保外贷外汇管理的通知》(汇综发(2017)108号)第一条、第二条和第三条的相关规定,收到国家外汇管理局宁波市分局出具的行政处罚决定书(甬外管罚(2021)7号),被予以责令改正,罚款 100 万元,没收违法所得 1048476.65 元。

本基金基金经理依据基金合同及公司投资管理制度,在投资授权范围内,经正常投资决策程序对宁波银行进行了投资。

3、兴业银行股份有限公司(以下简称“兴业银行”,股票代码:601166)于 2021 年 8 月 13 日收到中国人民银行出具的行政处罚决定书(银罚字(2021)26号),其因违反信用信息采集、提供、查询及相关管理规定,被处以罚款人民币 5 万元。

兴业银行于 2022 年 3 月 21 日收到中国银行保险监督管理委员会出具的行政处罚决定书(银保监罚决字(2022)22号),其因漏报贸易融资业务 EAST 数据、漏报贷款核销业务 EAST 数据等违法违规行为,被处以罚款人民币 350 万元。

本基金基金经理依据基金合同及公司投资管理制度,在投资授权范围内,经正常投资决策程序对兴业银行进行了投资。

4、中国建设银行股份有限公司（以下简称“建设银行”，股票代码：601939、0939.HK）于 2021 年 8 月 20 日收到中国人民银行出具的行政处罚决定书（银罚字〔2021〕22 号），其因占压财政存款或者资金、违反账户管理规定，被处以罚款人民币 388 万元。

建设银行于 2022 年 3 月 21 日收到中国银行保险监督管理委员会出具的行政处罚决定书（银保监罚决字〔2022〕14 号），其因贸易融资业务 EAST 数据存在偏差、贷款核销业务 EAST 数据存在偏差等多项违法违规行为，被处以罚款人民币 470 万元。

本基金基金经理依据基金合同及公司投资管理制度，在投资授权范围内，经正常投资决策程序对建设银行进行了投资。

5、本基金投资前十名证券的其余发行主体本报告期内没有被监管部门立案调查或在本报告编制日前一年内受到公开谴责、处罚的情况。

5.10.2 基金投资的前十名股票是否超出基金合同规定的备选股票库

本基金投资的前十名股票未超出基金合同规定的备选股票库。

5.10.3 其他资产构成

序号	名称	金额（元）
1	存出保证金	580.29
2	应收证券清算款	-
3	应收股利	-
4	应收利息	-
5	应收申购款	779.63
6	其他应收款	-
7	其他	-
8	合计	1,359.92

5.10.4 报告期末持有的处于转股期的可转换债券明细

序号	债券代码	债券名称	公允价值（元）	占基金资产净值比例（%）
1	113044	大秦转债	4,706,426.51	1.72
2	113615	金诚转债	1,892,589.32	0.69
3	113025	明泰转债	429,833.91	0.16
4	113629	泉峰转债	287,460.24	0.10
5	110038	济川转债	278,644.68	0.10
6	110075	南航转债	273,746.71	0.10
7	113047	旗滨转债	268,225.38	0.10
8	128017	金禾转债	264,730.19	0.10
9	128106	华统转债	77,899.25	0.03
10	110053	苏银转债	49,630.80	0.02
11	127038	国微转债	47,646.80	0.02

12	113048	晶科转债	26,171.36	0.01
13	127013	创维转债	23,999.28	0.01
14	113504	艾华转债	23,689.22	0.01
15	128101	联创转债	21,149.26	0.01
16	110055	伊力转债	14,938.07	0.01
17	127012	招路转债	14,859.98	0.01
18	128078	太极转债	14,686.21	0.01
19	128048	张行转债	14,640.03	0.01
20	123060	苏试转债	14,234.38	0.01
21	123107	温氏转债	7,698.20	0.00
22	128140	润建转债	6,835.06	0.00
23	128109	楚江转债	6,296.79	0.00
24	113537	文灿转债	6,245.28	0.00

5.10.5 报告期末前十名股票中存在流通受限情况的说明

本基金本报告期末前十名股票中不存在流通受限的情况。

5.10.6 投资组合报告附注的其他文字描述部分

根据财政部《企业会计准则第 22 号—金融工具确认和计量》（财会〔2017〕7 号）、《企业会计准则第 23 号—金融资产转移》（财会〔2017〕8 号）、《企业会计准则第 24 号—套期会计》（财会〔2017〕9 号）、《企业会计准则第 37 号—金融工具列报》（财会〔2017〕14 号）（以上统称新金融工具相关会计准则）和《关于进一步贯彻落实新金融工具相关会计准则的通知》（财会〔2020〕22 号），并经与托管人协商一致，自 2022 年 1 月 1 日起，本公司对旗下公开募集证券投资基金开始执行新金融工具相关会计准则。

§6 开放式基金份额变动

单位：份

项 目	景顺长城景盛双息收益债券 A 类	景顺长城景盛双息收益债券 C 类
报告期期初基金份额总额	3,491,515.40	4,391,347.18
报告期期间基金总申购份额	151,697,693.80	80,844,346.27
减：报告期期间基金总赎回份额	163,823.71	240,224.94
报告期期间基金拆分变动份额（份额减少以“-”填列）	-	-
报告期期末基金份额总额	155,025,385.49	84,995,468.51

注：申购含红利再投、转换入份额；赎回含转换出份额。

§7 基金管理人运用固有资金投资本基金情况

7.1 基金管理人持有本基金份额变动情况

基金管理人本期未运用固有资金投资本基金。

7.2 基金管理人运用固有资金投资本基金交易明细

基金管理人本期未运用固有资金投资本基金。

§8 影响投资者决策的其他重要信息

8.1 报告期内单一投资者持有基金份额比例达到或超过 20%的情况

投资者类别	报告期内持有基金份额变化情况				报告期末持有基金情况		
	序号	持有基金份额比例达到或者超过 20% 的时间区间	期初份额	申购份额	赎回份额	持有份额	份额占比 (%)
机构	1	20220304-20220331	-	84,121,176.23	-	84,121,176.23	35.05
个人	2	20220101-20220303	2,846,299.81	-	-	2,846,299.81	1.19

产品特有风险

本基金由于存在单一投资者持有基金份额比例达到或超过基金份额总份额的 20%的情况，可能会出现如下风险：

1、大额申购风险

在出现投资者大额申购时，如本基金所投资的标的资产未及时准备，则可能降低基金净值涨幅。

2、如面临大额赎回的情况，可能导致以下风险：

(1) 基金在短时间内无法变现足够的资产予以应对，可能会产生基金仓位调整困难，导致流动性风险；

(2) 如果持有基金份额比例达到或超过基金份额总额的 20%的单一投资者大额赎回引发巨额赎回，基金管理人可能根据《基金合同》的约定决定部分延期赎回，如果连续 2 个开放日以上（含本数）发生巨额赎回，基金管理人可能根据《基金合同》的约定暂停接受基金的赎回申请，对剩余投资者的赎回办理造成影响；

(3) 基金管理人被迫抛售证券以应付基金赎回的现金需要，则可能使基金资产净值受到不利影响，影响基金的投资运作和收益水平；

(4) 因基金净值精度计算问题，或因赎回费收入归基金资产，导致基金净值出现较大波动；

(5) 基金资产规模过小，可能导致部分投资受限而不能实现基金合同约定的投资目的及投资策略；

(6) 大额赎回导致基金资产规模过小，不能满足存续的条件，基金将根据基金合同的约定面临合同终止清算、转型等风险。

本基金管理人将建立完善的风险管理机制，以有效防止和化解上述风险，最大限度地保护基金份额持有人的合法权益。投资者在投资本基金前，请认真阅读本风险提示及基金合同等信息披露文件，全面认识本基金产品的风险收益特征和产品特性，充分考虑自身的风险承受能力，理性判断市场，对认购（或申购）基金的意愿、时机、数量等投资行为作出独立决策，获得基金投资收益，亦自行承担基金投资中出现的各类风险。

8.2 影响投资者决策的其他重要信息

无。

§9 备查文件目录

9.1 备查文件目录

- 1、中国证监会准予景顺长城景盛双息收益债券型证券投资基金募集注册的文件；
- 2、《景顺长城景盛双息收益债券型证券投资基金基金合同》；
- 3、《景顺长城景盛双息收益债券型证券投资基金招募说明书》；
- 4、《景顺长城景盛双息收益债券型证券投资基金托管协议》；
- 5、景顺长城基金管理有限公司批准成立批件、营业执照、公司章程；
- 6、其他在中国证监会指定报纸上公开披露的基金份额净值、定期报告及临时公告。

9.2 存放地点

以上备查文件存放在本基金管理人的办公场所。

9.3 查阅方式

投资者可在办公时间免费查阅。

景顺长城基金管理有限公司

2022 年 4 月 22 日