

联通人力

NEEQ : 835295



职场帮手 · 外包专家

山东联通人力资源服务股份有限公司
Shandong unicom human resources service co.,LTD

年度报告

2021

公司年度大事记



联通人力发展的十余年，在人力资源服务的基础上，又为客户提供档案整理及档案数字化服务，2021 年度已成功为政府机关、央企、上市公司、银行、保险、等企事业客户提供专业的高品质档案服务，实现降低客户文档数据运营管理成本、提高服务质量和运营保障能力、实现资源整合共享等目标。

2021 年，我公司多次为烟台各机关事业单位提供公益岗招录服务。

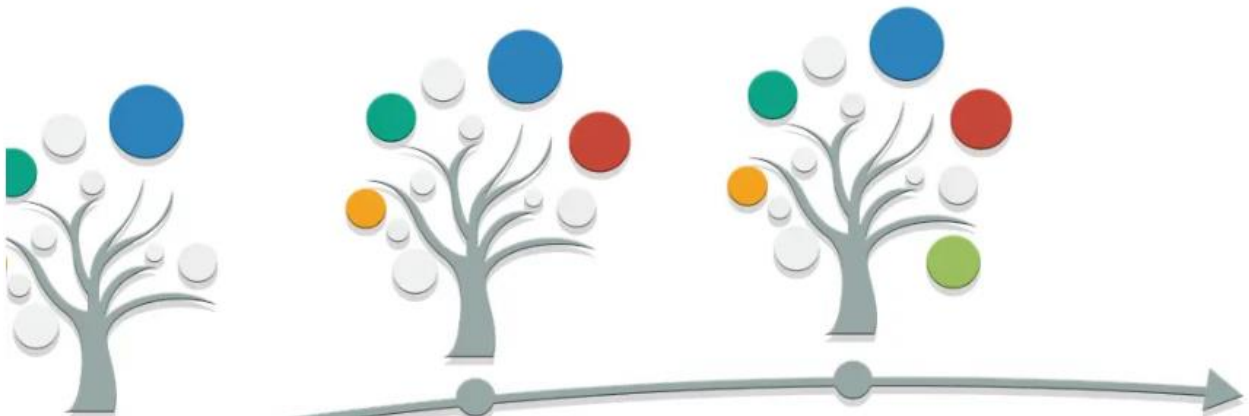

目 录

公司年度大事记.....	2
第一节 重要提示、目录和释义	4
第二节 公司概况	8
第三节 会计数据、经营情况和管理层分析	10
第四节 重大事件	18
第五节 股份变动、融资和利润分配.....	23
第六节 董事、监事、高级管理人员及核心员工情况.....	26
第七节 公司治理、内部控制和投资者保护	29
第八节 财务会计报告	32
第九节 备查文件目录.....	966

第一节 重要提示、目录和释义

【声明】

公司控股股东、实际控制人、董事、监事、高级管理人员保证本报告所载资料不存在任何虚假记载、误导性陈述或者重大遗漏，并对其内容的真实性、准确性和完整性承担个别及连带责任。

公司负责人陈友、主管会计工作负责人冷春基及会计机构负责人（会计主管人员）冷春基保证年度报告中财务报告的真实、准确、完整。

中兴财光华会计师事务所(特殊普通合伙)对公司出具了标准无保留意见的审计报告。

本年度报告涉及未来计划等前瞻性陈述，不构成公司对投资者的实质承诺，投资者及相关人士均应对此保持足够的风险认识，并且应当理解计划、预测与承诺之间的差异。

事项	是或否
是否存在控股股东、实际控制人、董事、监事、高级管理人员对年度报告内容存在异议或无法保证其真实、准确、完整	<input type="checkbox"/> 是 <input checked="" type="checkbox"/> 否
是否存在半数以上董事无法完全保证年度报告的真实性、准确性和完整性	<input type="checkbox"/> 是 <input checked="" type="checkbox"/> 否
董事会是否审议通过年度报告	<input checked="" type="checkbox"/> 是 <input type="checkbox"/> 否
是否存在未出席董事会审议年度报告的董事	<input type="checkbox"/> 是 <input checked="" type="checkbox"/> 否
是否存在未按要求披露的事项	<input type="checkbox"/> 是 <input checked="" type="checkbox"/> 否
是否被出具非标准审计意见	<input type="checkbox"/> 是 <input checked="" type="checkbox"/> 否

【重大风险提示表】

重大风险事项名称	重大风险事项描述及分析
(一)开展劳务派遣业务的风险	<p>第一,用工单位员工退员风险。第二,用工单位欠薪风险。第三,公司与劳务派遣员工的劳动纠纷风险。第四、劳务派遣规模占公司业务规模较大,开展劳务派遣业务可能面临政策限制的风险。</p> <p>应对措施:第一,公司在与客户签订涉及劳务派遣的相关商业协议时,会将员工退回的成本及风险约定由客户方承担或在服务费中收取风险金;第二,公司会在审核业务合同时以及业务合作过程中,重点关注客户的信用资质,财务支付能力等情况,并尽量减少资金垫付的情形;第三,公司将根据《劳务派遣行政许可实施办法》的要求,对经营许可即将到期的公司及分公司,督促其及时办理续期手续;第四,公司拥有劳务派遣相关的合法资质,与劳务派遣员工均合法签订劳动合同,规</p>

	<p>范经营。虽然《劳务派遣暂行规定》对于劳务派遣进行了一定程度的限制，但是，限制更多的是众多劳务派遣各环节不规范的小型公司，对于公司反而存在一定扩大传统业务规模机遇。同时，公司将大力扩展劳务外包业务，进一步降低公司风险。</p>
(二)实际控制人持股过高的风险	<p>公司的实际控制人陈友、陈波直接持有公司合计 91.28% 的股份。实际控制人能对公司的发展走势、人事安排、公司业务、财务决策等实施有效控制。若公司的内部控制有效性不足、公司治理结构不够健全、运作不够规范,可能会导致实际控制人不当控制,从而损害公司和中小股东利益的风险。</p> <p>应对措施: 公司股东、董事、监事和高级管理人员严格按照《公司法》、《公司章程》以及《股东大会议事规则》、《董事会议事规则》、《监事会议事规则》、《关联交易决策制度》、《信息披露管理制度》等相关规定行使权利和履行义务,在实现公司利益的前提下,尽可能地避免对公司利益造成损害。另外,公司实际控制人、控股股东已书面签署承诺,以避免损害公司利益。</p>
(三)公司业务开展区域集中的风险	<p>公司的业务主要集中在山东省烟台市,报告期内公司主营业务收入几乎全部来自于烟台市。如果烟台市的社和经济环境发生重大不利变化或者不能有效扩大烟台市之外的市场,则可能对公司业绩产生较大影响的风险。</p> <p>应对措施: 公司将保留省内有发展空间的分公司并大力拓展其劳务外包、劳务派遣业务;维护好现有大客户,不断开发新客户。</p>
(四)行业竞争激烈的风险	<p>公司所处行业为人力资源服务行业,近年来随着人力资源服务市场的快速发展,我国人力资源服务需求日益旺盛,国内各大人力资源服务企业均依靠各自优势提供各种人力资源服务产品。虽然公司经过多年的发展,已经建立起了良好的客户网络并逐步赢得了良好的品牌声誉,但随着未来行业竞争的日趋激烈,可能会对公司的持续发展造成一定影响。</p> <p>应对措施: 公司将不断进行服务产品创新,提升服务产品的附加值;公司将加大品牌宣传力度,不断提升公司的品牌影响力;公司将加大市场开拓力度,深耕行业客户,不断巩固并提升公司在重工业、政府等细分市场的领导地位;加大人才招聘力度,储备专业营销团队与实施团队,加强员工培训,提高综合配套服务能力和服务水平,不断提升公司的核心竞争力与客户满意度。</p>
(五)公司治理风险	<p>公司设立后,建立健全了法人治理结构,完善了现代化企业发展所需的内部控制体系。但是随着公司的快速发展,经营规模不断扩大,对公司治理将会提出更高的要求。因此,公司未来经营中存在因内部管理不适应发展需要,而影响公司持续、稳定、健康发展的风险。</p> <p>应对措施: 公司未来经营中将严格遵守法律法规、公司章程、三会议事规则。进一步完善公司治理结构,控制公司治理</p>

	风险。
(六)公司毛利率较低盈利能力较弱的风险	<p>报告期内,公司综合毛利率 2020 年、2021 年分别为 1.44%、1.49%,毛利率水平较低,虽然公司未来将通过扩大劳务外包、人才招聘、咨询管理服务等盈利能力强的业务种类提高盈利水平,但若因公司未来业务拓展不及预期或市场竞争日趋激烈等因素,公司仍会面临毛利率水平较低,盈利能力较弱的风险。</p> <p>应对措施: 公司未来将会通过扩大劳务外包、人才招聘、咨询管理服务等盈利能力强的业务种类提高盈利水平。</p>
本期重大风险是否发生重大变化:	本期重大风险未发生重大变化

释义

释义项目		释义
公司、本公司、联通人力、股份公司	指	山东联通人力资源服务股份有限公司
有限公司	指	烟台市联通人力资源服务有限公司
《公司法》	指	《中华人民共和国公司法》
《证券法》	指	《中华人民共和国证券法》
全国股份转让系统	指	全国中小企业股份转让系统有限责任公司
主办券商、东北证券	指	东北证券股份有限公司
挂牌、公开转让	指	公司股份在全国中小企业股份转让系统挂牌及公开转让行为
公司章程	指	山东联通人力资源服务股份有限公司章程
三会	指	股东大会、董事会和监事会
股东大会	指	山东联通人力资源服务股份有限公司股东大会
董事会	指	山东联通人力资源服务股份有限公司董事会
监事会	指	山东联通人力资源服务股份有限公司监事会
三会议事规则	指	《股东大会议事规则》、《董事会议事规则》、《监事会议事规则》
人社部	指	中华人民共和国人力资源和社会保障部
高级管理人员	指	公司总经理、副总经理、董事会秘书、财务负责人
管理层	指	公司董事、监事及高级管理人员
报告期	指	2021 年度
会计师事务所	指	中兴财光华会计师事务所(特殊普通合伙)
元、万元	指	人民币元、人民币万元
人力资源	指	能够推动整个经济和社会发展、具有劳动能力的人口总和
人力资源服务	指	人才和用人单位提供相关服务,从而促进人力资源的有效开发与优化配置的服务行业
劳务派遣	指	劳务派遣机构与派遣员工订立劳动合同,由劳务派遣机构向派遣员工给付劳务报酬,但劳动力给付的事实则发生于派遣员工与实际用工单位之间
劳动事务代理、人事服务	指	劳务派遣单位根据用人单位需求,接受用人单位委

		托, 按照国家和地方有关劳动人事政策规定, 为用人单位办理各项劳动人事管理事务以及政策法规与管理咨询。
服务外包	指	服务外包是企业将某项任务流程的管理与执行责任转移给公司, 以降低成本、提高效率、控制风险, 增强客户核心竞争能力。服务外包主要形式包括生产制造外包、政府事业单位的服务外包、岗位外包、项目外包、劳务承包。
咨询管理服务	指	主要提供咨询服务和档案管理服务
济宁分公司	指	山东联通人力资源服务股份有限公司济宁分公司

第二节 公司概况

一、 基本信息

公司中文全称	山东联通人力资源服务股份有限公司
英文名称及缩写	Shandong Unicom Human Resource Co.,Ltd -
证券简称	联通人力
证券代码	835295
法定代表人	陈友

二、 联系方式

董事会秘书	冷春基
联系地址	山东省烟台市芝罘区机场路 90 号人力资源产业园北楼 13 楼
电话	0535-6283888
传真	0535-6258301
电子邮箱	liantongcw@126.com
公司网址	http://www.jiaodonghr.com/
办公地址	山东省烟台市芝罘区机场路 90 号人力资源产业园北楼 13 楼
邮政编码	264000
公司指定信息披露平台的网址	www.neeq.com.cn
公司年度报告备置地	董事会办公室

三、 企业信息

股票交易场所	全国中小企业股份转让系统
成立时间	2005 年 6 月 6 日
挂牌时间	2016 年 1 月 6 日
分层情况	基础层
行业（挂牌公司管理型行业分类）	租赁和商务服务业（L）-商务服务业（L72）-人力资源服务（L726）-劳务派遣服务（L7263）
主要业务	人力资源服务,包括劳务派遣、劳动事务代理、劳务外包等专业服务。
主要产品与服务项目	人力资源服务,包括劳务派遣、劳动事务代理、劳务外包等专业服务。
普通股股票交易方式	<input checked="" type="checkbox"/> 集合竞价交易 <input type="checkbox"/> 做市交易
普通股总股本（股）	6,000,000.00
优先股总股本（股）	0
做市商数量	0
控股股东	控股股东为（陈友 陈波）

实际控制人及其一致行动人	实际控制人为（陈友、陈波），一致行动人为（陈友、陈波）
--------------	-----------------------------

四、 注册情况

项目	内容	报告期内是否变更
统一社会信用代码	91370600776301257U	否
注册地址	山东省烟台市高新区科技大道 69 号内 4 号创业大厦西塔 2304 室	是
注册资本	6,000,000.00	否

五、 中介机构

主办券商（报告期内）	东北证券	
主办券商办公地址	北京市西城区锦什坊街 28 号恒奥中心 D 座 5 层	
报告期内主办券商是否发生变化	否	
主办券商（报告披露日）	东北证券	
会计师事务所	中兴财光华会计师事务所(特殊普通合伙)	
签字注册会计师姓名及连续签字年限	王飞	朱慧
	5 年	3 年
会计师事务所办公地址	北京市西城区阜成门外大街 2 号 22 层 A24	

六、 自愿披露

适用 不适用

七、 报告期后更新情况

适用 不适用

第三节 会计数据、经营情况和管理层分析

一、主要会计数据和财务指标

(一) 盈利能力

单位：元

	本期	上年同期	增减比例%
营业收入	196,201,588.39	157,767,288.23	24.36%
毛利率%	1.49%	1.44%	-
归属于挂牌公司股东的净利润	41,126.52	-333,404.10	112.34%
归属于挂牌公司股东的扣除非经常性损益后的净利润	-6,201.30	-515,712.46	98.80%
加权平均净资产收益率%（依据归属于挂牌公司股东的净利润计算）	0.77%	-6.10%	-
加权平均净资产收益率%（依据归属于挂牌公司股东的扣除非经常性损益后的净利润计算）	-0.12%	-9.43%	-
基本每股收益	0.0069	-0.0556	112.41%

(二) 偿债能力

单位：元

	本期期末	上年期末	增减比例%
资产总计	30,348,589.84	25,947,178.50	16.96%
负债总计	25,005,842.68	20,645,557.86	21.12%
归属于挂牌公司股东的净资产	5,342,747.16	5,301,620.64	0.78%
归属于挂牌公司股东的每股净资产	0.89	0.88	1.14%
资产负债率%（母公司）	81.81%	78.81%	-
资产负债率%（合并）	82.40%	79.57%	-
流动比率	1.19	1.23	-
利息保障倍数	10.32	-	-

(三) 营运情况

单位：元

	本期	上年同期	增减比例%
经营活动产生的现金流量净额	-125,882.67	1,819,716.75	-106.92%
应收账款周转率	9.60	8.50	-
存货周转率	-	-	-

(四) 成长情况

	本期	上年同期	增减比例%
总资产增长率%	16.96%	3.43%	-
营业收入增长率%	24.36%	-8.13%	-
净利润增长率%	112.34%	-39.6%	-

(五) 股本情况

单位：股

	本期期末	本期期初	增减比例%
普通股总股本	6,000,000.00	6,000,000.00	0.00%
计入权益的优先股数量	0	0	0.00%
计入负债的优先股数量	0	0	0.00%

(六) 境内外会计准则下会计数据差异

适用 不适用

(七) 非经常性损益项目及金额

单位：元

项目	金额
计入当期损益的政府补助，但与公司正常经营业务密切相关，符合国家政策规定、按照一定标准定额或定量持续享受的政府补助除外	33,004.43
除上述各项之外的其他营业外收入和支出	-0.15
其他符合非经常性损益定义的损益项目	30,099.54
非经常性损益合计	63,103.82
所得税影响数	15,776.00
少数股东权益影响额（税后）	-
非经常性损益净额	47,327.82

(八) 补充财务指标

适用 不适用

(九) 会计政策变更、会计估计变更或重大差错更正等情况

1、会计数据追溯调整或重述情况

会计政策变更 会计差错更正 其他原因 不适用

2、 会计政策、会计估计变更或重大会计差错更正的原因及影响

√适用 □不适用

(1) 会计政策变更

①新租赁准则

财政部 2018 年 12 月 7 日发布了修订后的《企业会计准则第 21 号—租赁》(财会[2018]35 号)(以下简称“新租赁准则”), 本公司 2021 年 1 月 1 日起执行新租赁准则。根据新租赁准则的相关规定, 本公司对于首次执行本准则的累积影响数, 调整首次执行本准则当年年初留存收益及财务报表其他相关项目金额, 不调整可比期间信息。执行新租赁准则对 2021 年期初报表项目影响如下:

报表项目	2020 年 12 月 31 日	2021 年 1 月 1 日
使用权资产		249,720.78
一年内到期的非流动负债		38,555.12
租赁负债		211,165.66

首次执行日计入资产负债表的租赁负债采用的折现率是经银行同期借款利率适当调整后确定为 5%。

②其他会计政策变更

本报告期公司其他会计政策未发生变更。

(2) 会计估计变更

本报告期公司主要会计估计未发生变更。

(十) 合并报表范围的变化情况

□适用 √不适用

二、 主要经营情况回顾

(一) 业务概要

商业模式

公司是山东省第一家在新三板挂牌的人力资源服务企业，公司立足于人力资源服务行业，主要为企事业单位提供全方位、多层次的人力资源服务，报告期内业务类型主要包括劳务派遣、劳动事务代理、代理招聘、劳务外包及咨询管理服务等人力资源业务。报告期内，公司主要是通过传统的劳务派遣业务、劳动事务代理业务和劳务外包业务保证公司经营业绩稳定的发展。公司结合网络拓展及数据库营销等多种业务开展方式，在传统业务领域进行深耕，对老客户项目进行深入跟踪，寻找更细合作点，同时也通过招投标及多年从业经验建立起来的良好口碑不断获得新客户资源。报告期内，公司的收入主要来源于公司根据签订的服务合同约定，按照服务标准与要求提供相应的服务，并根据服务的具体内容和相应业务量与客户双方结算确认，根据双方结算的金额确认服务收入。

报告期内，劳务派遣、劳动事务代理和劳务外包是公司人力资源业务的主要形式，盈利的多少主要取决于派遣/代理/外包员工的数量规模，派遣/代理/外包员工的保有量越大，盈利就越高。

报告期内及报告期后，公司商业模式未发生变化。

与创新属性相关的认定情况

适用 不适用

行业信息

是否自愿披露

是 否

报告期内变化情况：

事项	是或否
所处行业是否发生变化	<input type="checkbox"/> 是 <input checked="" type="checkbox"/> 否
主营业务是否发生变化	<input type="checkbox"/> 是 <input checked="" type="checkbox"/> 否
主要产品或服务是否发生变化	<input type="checkbox"/> 是 <input checked="" type="checkbox"/> 否
客户类型是否发生变化	<input type="checkbox"/> 是 <input checked="" type="checkbox"/> 否
关键资源是否发生变化	<input type="checkbox"/> 是 <input checked="" type="checkbox"/> 否
销售渠道是否发生变化	<input type="checkbox"/> 是 <input checked="" type="checkbox"/> 否
收入来源是否发生变化	<input type="checkbox"/> 是 <input checked="" type="checkbox"/> 否
商业模式是否发生变化	<input type="checkbox"/> 是 <input checked="" type="checkbox"/> 否

(二) 财务分析

1、 资产负债结构分析

单位：元

项目	本期期末		上年期末		变动比例%
	金额	占总资产的比重%	金额	占总资产的比重%	
货币资金	7,901,453.94	26.04%	8,064,767.25	31.08%	-2.03%

应收票据	-	-	-	-	-
应收账款	21,645,274.12	71.32%	17,199,216.38	66.29%	25.85%
存货	-	-	-	-	-
投资性房地产	-	-	-	-	-
长期股权投资	-	-	-	-	-
固定资产	229,277.99	0.76%	291,002.25	1.12%	-21.21%
在建工程	-	-	-	-	-
无形资产	-	-	-	-	-
商誉	-	-	-	-	-
短期借款	-	-	-	-	-
长期借款	-	-	-	-	-
应付职工薪酬	23,042,492.43	75.93%	19,485,720.12	75.10%	18.25%

资产负债项目重大变动原因:

应收账款期末金额21,645,274.12元与上年期末相较上涨25.85%原因为：本期期末客户计提劳务派遣员工工资及全年奖金金额较大所致。

2、营业情况分析

(1) 利润构成

单位：元

项目	本期		上年同期		变动比例%
	金额	占营业收入的比重%	金额	占营业收入的比重%	
营业收入	196,201,588.39	-	157,767,288.23	-	24.36%
营业成本	193,284,314.63	98.51%	155,500,974.47	98.56%	24.30%
毛利率	1.49%	-	1.44%	-	-
销售费用	504,998.10	0.26%	722,290.02	0.46%	-30.08%
管理费用	2,037,491.42	1.04%	2,071,869.69	1.31%	-1.66%
研发费用	-	-	-	-	-
财务费用	-36,655.67	-0.02%	-46,320.65	-0.03%	20.87%
信用减值损失	-242,989.64	-0.12%	31,925.01	0.02%	-861.13%
资产减值损失	-	-	-	-	-
其他收益	63,103.97	0.03%	243,076.69	0.15%	-74.04%
投资收益	-	-	-	-	-
公允价值变动收益	-	-	-	-	-
资产处置收益	-	-	-	-	-
汇兑收益	-	-	-	-	-
营业利润	105,835.95	0.05%	-368,368.72	-0.23%	128.73%
营业外收入	0.01	0.00%	1.12	0.00%	-99.11%
营业外支出	0.16	0.00%	-	-	-
净利润	41,126.52	0.02%	-333,404.10	-0.21%	112.34%
-	-	-	-	-	-

项目重大变动原因:

营业收入本期期末金额 196,201,588.39 元与上年期末相较增加 24.36% 原因为: 本期因客户增加, 工资、社保、公积金及服务费相应增加所致。

营业成本本期期末金额 193,284,314.63 元与上年期末相较增加 24.30% 原因为: 本期因客户增加, 工资、社保及公积金相应增加所致。

其他收益本期期末金额 63,103.97 元与上年期末相较减少 74.04% 原因为: 上期收到发展扶持资金所致。

(2) 收入构成

单位: 元

项目	本期金额	上期金额	变动比例%
主营业务收入	196,201,588.39	157,767,288.23	24.36%
其他业务收入	0	0	-
主营业务成本	193,284,314.63	155,500,974.47	24.30%
其他业务成本	0	0	-

按产品分类分析:

适用 不适用

单位: 元

类别/项目	营业收入	营业成本	毛利率%	营业收入比上年同期增减%	营业成本比上年同期增减%	毛利率比上年同期增减%
劳务派遣	140,997,625.50	139,641,952.46	0.96%	36.23%	36.00%	0.17%
劳动事务代理	37,909,614.24	37,827,649.54	0.22%	9.73%	10.23%	-0.46%
劳务外包	14,910,880.19	14,405,158.08	3.39%	-21.72%	-19.78%	-2.34%
代理招聘	455,583.93	201,649.46	55.74%	77.62%	46.13%	9.54%
咨询管理服务	1,927,884.53	1,207,905.09	37.35%	364.14%	191.78%	37.02%
合计	196,201,588.39	193,284,314.63	1.49%	24.36%	24.30%	0.05%

按区域分类分析:

适用 不适用

收入构成变动的的原因:

劳务派遣收入增加原因为: 本期有新增客户且烟台市公安局莱山分局本期业务比上期大幅增加。

代理招聘收入增加原因为: 本期与烟台市莱山区公共就业和人才服务中心签协议, 增加了代理招聘收入额。

咨询管理服务收入增加原因为: 本期主要新增烟台市莱山区公共就业和人才服务中心档案整理业务所致。

(3) 主要客户情况

单位：元

序号	客户	销售金额	年度销售占比%	是否存在关联关系
1	延锋安道拓座椅有限公司	43,159,134.17	22.00%	否
2	烟台市公安局莱山分局	23,557,857.91	12.01%	否
3	华夏银行股份有限公司烟台分行	11,624,498.88	5.92%	否
4	上海中实供应链管理有限公司	10,911,414.28	5.56%	否
5	济宁高新技术产业开发区管理委员会	8,500,416.92	4.33%	否
合计		97,753,322.16	49.82%	-

(4) 主要供应商情况

单位：元

序号	供应商	采购金额	年度采购占比%	是否存在关联关系
合计		-	-	-

公司属于人力资源服务行业，主营业务为劳务派遣，营业成本主要为支付的劳务派遣员工工资、社保、公积金等人工成本和部分间接成本，不存在向主要供应商采购情况。

3、现金流量状况

单位：元

项目	本期金额	上期金额	变动比例%
经营活动产生的现金流量净额	-125,882.67	1,819,716.75	-106.92%
投资活动产生的现金流量净额	0.00	0.00	0.00%
筹资活动产生的现金流量净额	-37,430.64	0.00	-100%

现金流量分析：

经营活动产生的现金流量净额本期期末金额-125,882.67 元与上年期末相较减少 106.92%原因为：报告期内新增设档案整理二部，支付给职工以及为职工支付的现金增加所致。

筹资活动产生的现金流量净额本期期末金额-37,430.64 元与上年期末相较减少 100%原因为：公司 2021 年 1 月 1 日起执行新租赁准则所致。

(三) 投资状况分析

1、主要控股子公司、参股公司情况

√适用 □不适用

单位：元

公司名称	公司类型	主要业务	注册资本	总资产	净资产	营业收入	净利润
联英通才（烟台）国际人才合作有限公司	控股子公司	劳务派遣、职业中介	2,000,000	1,820,327.98	1,788,486.85	780,180.91	22,819.80
山东翰林院	控股	企业管	3,000,000	11,011.33	-39.24	0	-20.07

咨询管理有 限公司	子公 司	理咨询					
--------------	---------	-----	--	--	--	--	--

主要参股公司业务分析

适用 不适用

公司控制的结构化主体情况

适用 不适用

2、合并财务报表的合并范围内是否包含私募基金管理人

是 否

三、 持续经营评价

报告期内，公司业务、资产、人员、财务、机构等完全独立，保持着良好的独立自主经营能力；会计核算、财务经营管理、风险控制等各项重大内部控制体系运行良好；经营管理层、核心业务人员队伍稳定，客户资源稳定增长；报告期内，公司净利润为 41,126.52 元，较上年同期增加了 374,530.62 元，期末现金及现金等价物余额 7,901,453.94 元，现金流充足，经营稳健。本年度利润增加的主要原因是客户增加、业务增加。但盈利能力较弱，但公司 2022 年保持劳务派遣、劳动事务代理等传统业务稳定增长的同时，会大力拓展劳务外包、代理招聘、管理咨询服务等盈利能力强的业务，保持公司的收入和利润快速增长。综述，公司拥有良好的持续经营能力。报告期内，公司未发生对持续经营能力有重大不利影响的事项。

第四节 重大事件

一、 重大事件索引

事项	是或否	索引
是否存在重大诉讼、仲裁事项	<input type="checkbox"/> 是 <input checked="" type="checkbox"/> 否	四.二.(一)
是否存在提供担保事项	<input type="checkbox"/> 是 <input checked="" type="checkbox"/> 否	-
是否对外提供借款	<input type="checkbox"/> 是 <input checked="" type="checkbox"/> 否	-
是否存在股东及其关联方占用或转移公司资金、资产及其他资源的情况	<input type="checkbox"/> 是 <input checked="" type="checkbox"/> 否	四.二.(二)
是否存在日常性关联交易事项	<input type="checkbox"/> 是 <input checked="" type="checkbox"/> 否	-
是否存在其他重大关联交易事项	<input type="checkbox"/> 是 <input checked="" type="checkbox"/> 否	-
是否存在经股东大会审议通过的收购、出售资产、对外投资事项以及报告期内发生的企业合并事项	<input type="checkbox"/> 是 <input checked="" type="checkbox"/> 否	-
是否存在股权激励计划、员工持股计划或其他员工激励措施	<input type="checkbox"/> 是 <input checked="" type="checkbox"/> 否	-
是否存在股份回购事项	<input type="checkbox"/> 是 <input checked="" type="checkbox"/> 否	-
是否存在已披露的承诺事项	<input checked="" type="checkbox"/> 是 <input type="checkbox"/> 否	四.二.(三)
是否存在资产被查封、扣押、冻结或者被抵押、质押的情况	<input type="checkbox"/> 是 <input checked="" type="checkbox"/> 否	-
是否存在被调查处罚的事项	<input type="checkbox"/> 是 <input checked="" type="checkbox"/> 否	-
是否存在失信情况	<input type="checkbox"/> 是 <input checked="" type="checkbox"/> 否	-
是否存在破产重整事项	<input type="checkbox"/> 是 <input checked="" type="checkbox"/> 否	-
是否存在自愿披露的其他事项	<input type="checkbox"/> 是 <input checked="" type="checkbox"/> 否	-

二、 重大事件详情（如事项存在选择以下表格填列）

（一） 重大诉讼、仲裁事项

本报告期公司无重大诉讼、仲裁事项

（二） 股东及其关联方占用或转移公司资金、资产及其他资源的情况

本报告期公司无股东及其关联方占用或转移公司资金、资产及其他资源的情况

（三） 承诺事项的履行情况

承诺主体	承诺开始日期	承诺结束日期	承诺来源	承诺类型	承诺具体内容	承诺履行情况
实际控制人或控股股东	2016年1月6日	-	挂牌	资金占用承诺	承诺今后严格按照《公司章程》及《关联交易决策制度》的相关规定规范	正在履行中

					公司内部治理, 杜绝发生关联方占用公司资金的情形。	
实际控制人或控股股东	2016年1月6日	-	挂牌	同业竞争承诺	出具了《避免同业竞争承诺函》, 表示目前未从事或参与股份公司存在同业竞争的活动, 并承诺: 将不在中国境内外直接或间接从事或参与任何在商业上对公司构成竞争的业务及活动; 将不直接或间接开展对公司有竞争或可能构成竞争的业务、活动或拥有与公司存在同业竞争关系的任何经济实体、机构、经济组织的权益; 或以其他任何形式取得该经济实体、机构、经济组织的控制权; 或在经济实体、机构、经济组织中担任总经理、副总经理、财务负责人、营销负责人及其他高级管理人员或核心技术人员。	正在履行中
其他股东	2016年1月6日	-	挂牌	同业竞争承诺	出具了《避免同业竞争承诺函》, 表示目前未从事或参与股份公司存在同业	正在履行中

					竞争的活动,并承诺:将不在中国境内外直接或间接从事或参与任何在商业上对公司构成竞争的业务及活动;将不直接或间接开展对公司有竞争或可能构成竞争的业务、活动或拥有与公司存在同业竞争关系的任何经济实体、机构、经济组织的权益;或以其他任何形式取得该经济实体、机构、经济组织的控制权;或在该经济实体、机构、经济组织中担任总经理、副总经理、财务负责人、营销负责人及其他高级管理人员或核心技术人员。	
董监高	2016年1月6日	-	挂牌	同业竞争承诺	出具了《避免同业竞争承诺函》,表示目前未从事或参与股份公司存在同业竞争的活动,并承诺:将不在中国境内外直接或间接从事或参与任何在商业上对公司构成竞争的业务及活动;将不直接或间接开展	正在履行中

					对公司有竞争或可能构成竞争的业务、活动或拥有与公司存在同业竞争关系的任何经济实体、机构、经济组织的权益;或以其他任何形式取得该经济实体、机构、经济组织的控制权;或在该经济实体、机构、经济组织中担任总经理、副总经理、财务负责人、营销负责人及其他高级管理人员或核心技术人员。	
实际控制人或控股股东	2016年1月6日	-	挂牌	其他承诺	未来不会发生大额的资金拆入,将通过进一步增强经营活动的现金流获取能力保证公司的正常经营。	正在履行中
董事	2016年5月18日	-	发行	其他承诺	所有股票发行备案材料均不存在虚假记载、误导性陈述或重大遗漏,且电子文件内容、格式与纸质材料一致。山东联通人力资源服务股份有限公司全体董事对其真实性、准确性、完整性、一致性承担个别和连带的法律责任。	已履行完毕

承诺事项履行情况

事项	是或否	是否完成整改
因相关法律法规、政策变化、自然灾害等自身无法控制的客观原因，导致承诺无法履行或无法按期履行的，承诺人是否未及时披露相关信息	不涉及	不涉及
除自身无法控制的客观原因及全国股转公司另有要求的外，承诺已无法履行或履行承诺不利于维护挂牌公司权益的，承诺人是否未充分披露原因并履行替代方案或豁免承诺的审议程序	不涉及	不涉及
除自身无法控制的客观原因外，承诺人是否超期未履行承诺或违反承诺	不涉及	不涉及

1、承诺人：公司控股股东、实际控制人

承诺事项：关于实际控制人和控股股东不占用公司资金承诺

履行情况：已严格履行承诺。

2、承诺人：公司股东、董事、监事、高级管理人员及核心技术人员

承诺事项：关于避免同业竞争的承诺

履行情况：已严格履行承诺。

3、承诺人：控股股东、实际控制人

承诺事项：关于未来不会发生大额的资金拆入的承诺

履行情况：已严格履行承诺。

4、承诺人：全体董事

承诺事项：关于所有股票发行备案材料均不存在虚假记载、误导性陈述或重大遗漏，且电子文件内容、格式与纸质材料一致的承诺。

履行情况：已严格履行承诺。

第五节 股份变动、融资和利润分配

一、普通股股本情况

(一) 普通股股本结构

单位：股

股份性质		期初		本期变动	期末	
		数量	比例%		数量	比例%
无限售条件股份	无限售股份总数	1,532,125	25.54%	19,250	1,551,375	25.86%
	其中：控股股东、实际控制人	1,350,000	22.50%	19,250	1,369,250	22.82%
	董事、监事、高管	113,625	1.89%	0	113,625	1.89%
	核心员工	0	0.00%	0	0	0.00%
有限售条件股份	有限售股份总数	4,467,875	74.46%	-19,250	4,448,625	74.14%
	其中：控股股东、实际控制人	4,050,000	67.50%	57,750	4,107,750	68.46%
	董事、监事、高管	417,875	6.96%	-77,000	340,875	5.68%
	核心员工	0	0.00%	0	0	0.00%
总股本		6,000,000.00	-	0	6,000,000.00	-
普通股股东人数						9

股本结构变动情况：

适用 不适用

(二) 普通股前十名股东情况

单位：股

序号	股东名称	期初持股数	持股变动	期末持股数	期末持股比例%	期末持有有限售股份数量	期末持有无限售股份数量	期末持有的质押股份数量	期末持有的司法冻结股份数量
1	陈友	2,700,000	77,000	2,777,000	46.28%	2,082,750	694,250	0	0
2	陈波	2,700,000	-	2,700,000	45.00%	2,025,000	675,000	0	0
3	唐静宜	150,000	-	150,000	2.50%	112,500	37,500	0	0
4	王英芬	110,500	-	110,500	1.85%	82,875	27,625	0	0
5	刘薇薇	77,000	-	77,000	1.28%	57,750	19,250	0	0
6	冷春基	77,000	-	77,000	1.28%	57,750	19,250	0	0
7	张娜	77,000	-77,000	0	0.00%	0	0	0	0
8	王卫卫	40,000		40,000	0.67%	30,000	10,000	0	0
9	张骞	38,500		38,500	0.64%	0	38,500	0	0

10	赵建平	30,000		30,000	0.50%	0	30,000	0	0
合计		6,000,000	0	6,000,000	100.00%	4,448,625	1,551,375	0	0

普通股前十名股东间相互关系说明：

陈波、陈友为兄弟关系，为本公司控股股东、实际控制人，除此之外，不存在其他关联关系。

二、 优先股股本基本情况

适用 不适用

三、 控股股东、实际控制人情况

报告期内控股股东、实际控制人未发生变化

四、 报告期内的普通股股票发行及募集资金使用情况

(一) 报告期内的普通股股票发行情况

适用 不适用

(二) 存续至报告期的募集资金使用情况

适用 不适用

五、 存续至本期的优先股股票相关情况

适用 不适用

六、 存续至本期的债券融资情况

适用 不适用

七、 存续至本期的可转换债券情况

适用 不适用

八、 银行及非银行金融机构间接融资发生情况

适用 不适用

九、 权益分派情况

(一) 报告期内的利润分配与公积金转增股本情况

适用 不适用

报告期内未执行完毕的利润分配与公积金转增股本的情况：

适用 不适用

(二) 权益分派预案

适用 不适用

十、特别表决权安排情况

适用 不适用

第六节 董事、监事、高级管理人员及核心员工情况

一、董事、监事、高级管理人员情况

(一) 基本情况

姓名	职务	性别	是否为失信联合惩戒对象	出生年月	任职起止日期	
					起始日期	终止日期
陈友	董事长、董事	男	否	1979年3月	2021年10月9日	2024年10月8日
陈波	总经理	男	否	1976年12月	2021年10月9日	2024年10月8日
焦修钢	董事	男	否	1968年7月	2021年10月9日	2024年10月8日
刘薇薇	副董事长、董事、副总经理	女	否	1982年7月	2021年10月9日	2024年10月8日
冷春基	财务总监、董事、董事会秘书	女	否	1980年2月	2021年10月9日	2024年10月8日
王英芬	董事	女	否	1970年9月	2021年10月9日	2024年10月8日
王卫卫	监事会主席	女	否	1975年2月	2021年10月9日	2024年10月8日
唐静宜	监事	女	否	1984年8月	2021年10月9日	2024年10月8日
孙豪良	监事	男	否	1995年9月	2021年10月9日	2024年10月8日
董事会人数:					5	
监事会人数:					3	
高级管理人员人数:					3	

董事、监事、高级管理人员与股东之间的关系:

公司控股股东及实际控制人为陈波、陈友兄弟,除此之外公司董事、监事和高级管理人员之间无关联关系。

(二) 变动情况:

适用 不适用

(三) 报告期内新任董事、监事、高级管理人员情况

适用 不适用

(四) 董事、高级管理人员的股权激励情况

适用 不适用

(五) 董事、监事、高级管理人员任职履职情况

事项	是或否	具体情况
董事、监事、高级管理人员是否存在《公司法》第一百四十条规定的情形	否	-
董事、监事、高级管理人员是否被中国证监会采取证券市场禁入措施或者认定为不适当人选，期限尚未届满	否	-
董事、监事、高级管理人员是否被全国股转公司或者证券交易所采取认定其不适合担任公司董事、监事、高级管理人员的纪律处分，期限尚未届满	否	-
是否存在董事、高级管理人员兼任监事的情形	否	-
是否存在董事、高级管理人员的配偶和直系亲属在其任职期间担任公司监事的情形	否	-
财务负责人是否具备会计师以上专业技术职务资格，或者具有会计专业知识背景并从事会计工作三年以上	是	财务负责人具备会计师资格且从事会计工作三年以上
是否存在超过二分之一的董事会成员具有亲属关系（不限于近亲属）	否	-
董事、高级管理人员是否投资与挂牌公司经营同类业务的其他企业	否	-
董事、高级管理人员及其控制的企业是否与公司订立除劳务/聘任合同以外的合同或进行交易	否	-
是否存在董事连续两次未亲自出席董事会会议的情形	否	-
是否存在董事连续十二个月内未亲自出席董事会会议次数超过期间董事会会议总次数二分之一的情形	否	-

(六) 独立董事任职履职情况

适用 不适用

二、 员工情况

(一) 在职员工（公司及控股子公司）基本情况

按工作性质分类	期初人数	本期新增	本期减少	期末人数
管理人员	9	0	0	9
财务人员	5	0	0	5
市场营销人员	13	0	1	12
技术人员	4	0	4	0
服务人员	0	16	0	16

行政人员	0	1	0	1
员工总计	31	17	5	43

按教育程度分类	期初人数	期末人数
博士	-	-
硕士	-	-
本科	5	11
专科	24	31
专科以下	2	1
员工总计	31	43

员工薪酬政策、培训计划以及需公司承担费用的离退休职工人数等情况

1、 员工薪酬政策

员工薪酬包括基本工资、绩效工资和津贴等，公司实行全员劳动合同制，依据《中华人民共和国劳动法》和地方相关法律、规范性文件，与员工签订了《劳动合同》，办理相关保险。

2、 培训计划

(1) 新员工入职培训，让新员工了解公司的发展史、公司经营理念、公司规章制度、企业文化、安全教育等让新员工尽快融入公司集体，积极投入工作。

(2) 在岗培训，针对不同岗位人员，公司安排老员工一对一的工作带教，熟悉了解本部门工作职责、本岗位工作职责、岗位专业知识和技能等，旨在不断提升员工职业技能，适应企业持续发展需要。

3、 公司承担费用的离退休职工人数

公司目前不存在需要承担费用的离退休职工。

(二) 核心员工（公司及控股子公司）基本情况及变动情况

适用 不适用

三、 报告期后更新情况

适用 不适用

公司于 2022 年 1 月 4 日收到职工代表监事孙豪良的辞职报告，于 2022 年 3 月 15 日召开 2022 年第一次职工代表大会，会议审议通过了《关于选举李雪为公司第三届职工代表监事》议案，选举李雪女士为公司职工代表监事，任职期限与第三届监事会任期一致，自 2022 年 3 月 15 日起生效，具体内容详见披露于全国中小企业股份转让系统信息披露平台（www.neeq.com.cn）的《山东联通人力资源服务股份有限公司职工代表监事任命公告》（公告编号：2022-003）。

第七节 公司治理、内部控制和投资者保护

事项	是或否
年度内是否建立新的公司治理制度	<input type="checkbox"/> 是 <input checked="" type="checkbox"/> 否
投资机构是否派驻董事	<input type="checkbox"/> 是 <input checked="" type="checkbox"/> 否
监事会对本年监督事项是否存在异议	<input type="checkbox"/> 是 <input checked="" type="checkbox"/> 否
管理层是否引入职业经理人	<input type="checkbox"/> 是 <input checked="" type="checkbox"/> 否
会计核算体系、财务管理、风险控制及其他重大内部管理制度本年是否发现重大缺陷	<input type="checkbox"/> 是 <input checked="" type="checkbox"/> 否
是否建立年度报告重大差错责任追究制度	<input checked="" type="checkbox"/> 是 <input type="checkbox"/> 否

一、 公司治理

(一) 制度与评估

1、 公司治理基本状况

报告期内，公司根据《公司法》、《证券法》、《非上市公众公司监督管理办法》以及全国中小企业股份转让系统有限责任公司制定的相关法律法规及规范性文件的要求及其他相关法律、法规的要求，不断完善法人治理结构，公司根据新《全国中小企业股份转让系统挂牌公司治理规则》制定和修订《公司章程》、《股东大会议事规则》、《董事会议事规则》、《监事会议事规则》以及《对外担保制度》、《对外投资管理制度》等一系列制度，建立行之有效的内控管理体系，确保公司规范运作。

2、 公司治理机制是否给所有股东提供合适的保护和平等权利的评估意见

公司股东大会、董事会、监事会的召集、召开、表决程序符合有关法律、法规的要求，且均严格按照相关法律法规，履行各自的权利和义务。截至报告期末，上述机构和人员依法运作，未出现违法、违规现象和重大缺陷，能够切实履行应尽的职责和义务。经董事会评估认为，公司治理机制完善，符合《公司法》、《证券法》、《非上市公众公司监督管理办法》等法律法规及规范性文件的要求，能够给所有股东提供合适的保护和平等权利保障，保护公司股东尤其是中小股东的各项权利。

3、 公司重大决策是否履行规定程序的评估意见

公司建立有重大事项决策制度，重大的决策依据《公司章程》及有关的内部控制制度进行，根据各事项的审批权限，经过公司董事会、监事会或股东大会的讨论、审议通过。

4、 公司章程的修改情况

公司是否已对照《全国中小企业股份转让系统挂牌公司治理规则》等业务规则完善公司章程：
是 否

2020年5月21日，公司召开2019年年度股东大会。会议审议通过修改公司章程的决议。公司根据新发布的《全国中小企业股份转让系统挂牌公司信息披露规则》及《全国中小企业股份转让系统挂牌公司治理规则》等相关规定的要求，修订《公司章程》；公司将于2022年5月24日召开2021年年度股东大会，根据《公司法》、《非上市公众公司监督管理办法》及《全国中小企业股份转让系统挂牌公司股票终止挂牌实施细则》等相关规定，待审议修改公司章程。

(二) 三会运作情况

1、三会的召开次数

项目	股东大会	董事会	监事会
召开次数	3	5	4

2、股东大会的召集、召开、表决情况

事项	是或否	具体情况
股东大会是否未均按规定设置会场	否	-
2020 年年度股东大会是否未在上一会计年度结束后 6 个月内举行	否	-
2020 年年度股东大会通知是否未提前 20 日发出	否	-
2021 年公司临时股东大会通知是否未均提前 15 日发出	否	-
独立董事、监事会、单独或合计持股 10%以上的股东是否向董事会提议过召开临时股东大会	否	-
股东大会是否实施过征集投票权	否	-
股东大会审议《全国中小企业股份转让系统挂牌公司治理规则》第二十六条所规定的影响中小股东利益的重大事项时，对中小股东的表决情况是否未单独计票并披露	否	-

3、三会召集、召开、表决的特殊情况

适用 不适用

4、三会程序是否符合法律法规要求的评估意见

2021 年度，公司历次股东大会、董事会、监事会的召集、提案审议、通知时间、召开程序、授权委托、表决和决议等事项，均符合《公司法》、《公司章程》、三会议事规则的规定，决议内容没有违反相关法律、行政法规和公司章程等规定的情形，会议程序规范。公司三会成员符合《公司法》等法律法规的任职要求，在实践中规范运作，诚信地履行各自的权利和义务。

二、 内部控制

(一) 监事会就年度内监督事项的意见

监事会在本年度内的监督活动中未发现挂牌公司存在重大风险事项，公司监事会对本年度内的监督事项无异议。

(二) 公司保持独立性、自主经营能力的说明

公司拥有完整的业务体系及面向市场独立经营的能力，与控股股东、实际控制人在业务、人员、资产、机构、财务等方面完全分开。

1、业务独立：公司拥有独立完整的业务体系，能够面向市场独立经营，独立核算和决策，独立

承担责任与风险，未受到公司控股股东的干涉、控制，亦未因与公司控股股东及其控制的其他企业之间存在关联关系而使公司经营自主权的完整性、独立性受到不良影响。

2、人员独立：公司董事、监事及其他高级管理人员均按照《公司法》及公司《公司章程》合法产生；公司的总经理、副总经理、财务负责人等高级管理人员未在控股股东及其控制的其他企业中担任除董事、监事以外的其它职务，未在控股股东及其控制的其他企业中领薪；公司财务人员未在控股股东及其控制的其他企业中兼职。

3、资产独立：公司合法拥有与目前业务有关的土地、房屋、设备以及商标等资产的所有权或使用权。公司独立拥有该等资产，不存在被股东单位或其他关联方占用的情形。

4、机构独立：公司已依法建立健全股东大会、董事会、监事会等机构，聘请了总经理、财务负责人等高级管理人员在内的高级管理层，公司独立行使经营管理职权，独立于公司的控股股东、实际控制人及其控制的其他企业，不存在机构混同的情形。公司的办公场所独立于股东单位，不存在混合经营、合署办公的情形。

5、财务独立：公司设立了独立的财务会计部门，并依据《中华人民共和国会计法》、《企业会计准则》建立了独立的财务核算体系和规范的财务管理制度，能够独立做出财务决策，具有规范的财务会计制度。公司在银行独立开立账户，依法进行纳税申报和履行纳税义务，独立对外签订合同，不存在与控股股东、实际控制人及其控制的其它企业共用银行账户的情形。

(三) 对重大内部管理制度的评价

事项	是或否
挂牌公司是否存在公章的盖章时间早于相关决策审批机构授权审批时间的情形	否
挂牌公司出纳人员是否兼管稽核、会计档案保管和收入、费用、债权债务账目的登记工作	否

(四) 年度报告差错责任追究制度相关情况

公司建立了年度报告差错责任追究制度，未发生重大会计差错更正、重大遗漏信息等情况。公司信息披露责任人及公司管理层严格遵守制度，执行情况良好。

三、 投资者保护

(一) 公司股东大会实行累积投票制和网络投票安排的情况

适用 不适用

(二) 特别表决权股份

适用 不适用

第八节 财务会计报告

一、 审计报告

是否审计	是
审计意见	无保留意见
审计报告中的特别段落	<input checked="" type="checkbox"/> 无 <input type="checkbox"/> 其他事项段 大不确定性段落 <input type="checkbox"/> 其他信息段落中包含其他信息存在未更正重大错报说明 <input type="checkbox"/> 强调事项段 <input type="checkbox"/> 持续经营重
审计报告编号	中兴财光华审会字（2022）第 103006 号
审计机构名称	中兴财光华会计师事务所(特殊普通合伙)
审计机构地址	北京市西城区阜成门外大街 2 号 22 层 A24
审计报告日期	2022 年 4 月 26 日
签字注册会计师姓名及连续签字年限	王飞 朱慧 5 年 3 年
会计师事务所是否变更	否
会计师事务所连续服务年限	5 年
会计师事务所审计报酬	10 万元

审计报告

中兴财光华审会字（2022）第 103006 号

山东联通人力资源服务股份有限公司全体股东：

一、 审计意见

我们审计了山东联通人力资源服务股份有限公司（以下简称联通人力公司）财务报表，包括 2021 年 12 月 31 日的合并及公司资产负债表，2021 年度的合并及公司利润表、合并及公司现金流量表、合并及公司股东权益变动表以及财务报表附注。

我们认为，后附的财务报表在所有重大方面按照企业会计准则的规定编制，公允反映了联通人力公司 2021 年 12 月 31 日的合并及公司财务状况以及 2021 年度的合并及公司经营成果和现金流量。

二、 形成审计意见的基础

我们按照中国注册会计师审计准则的规定执行了审计工作。审计报告的“注册会计师对财务报表审计的责任”部分进一步阐述了我们在这些准则下的责任。按照中国注册会计师职业道德守则，我们独立于联通人力公司，并履行了职业道德方面的其他责任。我们相信，我们获取的审计证据是充分、适当的，为发表审计意见提供了基础。

三、 其他信息

联通人力公司管理层（以下简称管理层）对其他信息负责。其他信息包括联通人力公司 2021 年

年度报告中涵盖的信息，但不包括财务报表和我们的审计报告。

我们对财务报表发表的审计意见不涵盖其他信息，我们也不对其他信息发表任何形式的鉴证结论。

结合我们对财务报表的审计，我们的责任是阅读其他信息，在此过程中，考虑其他信息是否与财务报表或我们在审计过程中了解到的情况存在重大不一致或者似乎存在重大错报。

基于我们已执行的工作，如果我们确定其他信息存在重大错报，我们应当报告该事实。在这方面，我们无任何事项需要报告。

四、管理层和治理层对财务报表的责任

联通人力公司管理层（以下简称管理层）负责按照企业会计准则的规定编制财务报表，使其实现公允反映，并设计、执行和维护必要的内部控制，以使财务报表不存在由于舞弊或错误导致的重大错报。

在编制财务报表时，管理层负责评估联通人力公司的持续经营能力，披露与持续经营相关的事项（如适用），并运用持续经营假设，除非管理层计划清算联通人力公司、终止运营或别无其他现实的选择。

治理层负责监督联通人力公司的财务报告过程。

五、注册会计师对财务报表审计的责任

我们的目标是对财务报表整体是否不存在由于舞弊或错误导致的重大错报获取合理保证，并出具包含审计意见的审计报告。合理保证是高水平的保证，但并不能保证按照审计准则执行的审计在某一重大错报存在时总能发现。错报可能由于舞弊或错误导致，如果合理预期错报单独或汇总起来可能影响财务报表使用者依据财务报表作出的经济决策，则通常认为错报是重大的。

在按照审计准则执行审计工作的过程中，我们运用职业判断，并保持职业怀疑。同时，我们也执行以下工作：

（1）识别和评估由于舞弊或错误导致的财务报表重大错报风险，设计和实施审计程序以应对这些风险，并获取充分、适当的审计证据，作为发表审计意见的基础。由于舞弊可能涉及串通、伪造、故意遗漏、虚假陈述或凌驾于内部控制之上，未能发现由于舞弊导致的重大错报的风险高于未能发现由于错误导致的重大错报的风险。

（2）了解与审计相关的内部控制，以设计恰当的审计程序，但目的并非对内部控制的有效性发表意见。

（3）评价管理层选用会计政策的恰当性和作出会计估计及相关披露的合理性。

（4）对管理层使用持续经营假设的恰当性得出结论。同时，根据获取的审计证据，就可能导致对联通人力公司持续经营能力产生重大疑虑的事项或情况是否存在重大不确定性得出结论。如果我们得出结论认为存在重大不确定性，审计准则要求我们在审计报告中提请报表使用者注意财务报表中的相关披露；如果披露不充分，我们应当发表非无保留意见。我们的结论基于截至审计报告日可获得的信息。然而，未来的事项或情况可能导致联通人力公司不能持续经营。

（5）评价财务报表的总体列报、结构和内容，并评价财务报表是否公允反映相关交易和事项。

（6）就联通人力公司中实体或业务活动的财务信息获取充分、适当的审计证据，以对财务报表发表审计意见。我们负责指导、监督和执行集团审计，并对审计意见承担全部责任。

我们与治理层就计划的审计范围、时间安排和重大审计发现等事项进行沟通，包括沟通我们在审计中识别出的值得关注的内部控制缺陷。

中兴财光华会计师事务所
(特殊普通合伙)

中国注册会计师：王飞

中国注册会计师：朱慧

中国·北京

2022年4月26日

二、 财务报表

(一) 合并资产负债表

单位：元

项目	附注	2021年12月31日	2020年12月31日
流动资产：			
货币资金	五、1	7,901,453.94	8,064,767.25
结算备付金	-	-	-
拆出资金	-	-	-
交易性金融资产	-	-	-
衍生金融资产	-	-	-
应收票据	-	-	-
应收账款	五、2	21,645,274.12	17,199,216.38
应收款项融资	-	-	-
预付款项	五、3	16,442.79	22,185.26
应收保费	-	-	-
应收分保账款	-	-	-
应收分保合同准备金	-	-	-
其他应收款	五、4	37,624.22	71,656.69
其中：应收利息	-	-	-
应收股利	-	-	-
买入返售金融资产	-	-	-
存货	-	-	-
合同资产	-	-	-
持有待售资产	-	-	-
一年内到期的非流动资产	-	-	-
其他流动资产	五、5	0	1,389.73
流动资产合计	-	29,600,795.07	25,359,215.31
非流动资产：			
发放贷款及垫款	-	-	-

债权投资	-	-	-
其他债权投资	-	-	-
长期应收款	-	-	-
长期股权投资	-	-	-
其他权益工具投资	-	-	-
其他非流动金融资产	-	-	-
投资性房地产	-	-	-
固定资产	五、6	229,277.99	291,002.25
在建工程	-	-	-
生产性生物资产	-	-	-
油气资产	-	-	-
使用权资产	五、7	206,291.10	
无形资产	-	-	-
开发支出	-	-	-
商誉	-	-	-
长期待摊费用	-	-	-
递延所得税资产	五、8	312,225.68	296,960.94
其他非流动资产	-	-	-
非流动资产合计	-	747,794.77	587,963.19
资产总计	-	30,348,589.84	25,947,178.50
流动负债：			
短期借款		-	-
向中央银行借款	-	-	-
拆入资金	-	-	-
交易性金融负债	-	-	-
衍生金融负债	-	-	-
应付票据	-	-	-
应付账款	五、9	94,339.62	94,339.62
预收款项	-	-	-
合同负债	五、10	864,136.05	452,438.75
卖出回购金融资产款	-	-	-
吸收存款及同业存放	-	-	-
代理买卖证券款	-	-	-
代理承销证券款	-	-	-
应付职工薪酬	五、11	23,042,492.43	19,485,720.12
应交税费	五、12	435,951.20	325,765.02
其他应付款	五、13	185,904.51	144,501.13
其中：应付利息	-	-	-
应付股利	-	-	-
应付手续费及佣金	-	-	-
应付分保账款	-	-	-
持有待售负债	-	-	-
一年内到期的非流动负债	五、14	40,482.88	-

其他流动负债	五、15	171,853.21	142,793.22
流动负债合计		24,835,159.90	20,645,557.86
非流动负债：			
保险合同准备金	-	-	-
长期借款	-	-	-
应付债券	-	-	-
其中：优先股	-	-	-
永续债	-	-	-
租赁负债	五、16	170,682.78	-
长期应付款	-	-	-
长期应付职工薪酬	-	-	-
预计负债	-	-	-
递延收益	-	-	-
递延所得税负债	-	-	-
其他非流动负债	-	-	-
非流动负债合计		170,682.78	0
负债合计		25,005,842.68	20,645,557.86
所有者权益（或股东权益）：			
股本	五、17	6,000,000.00	6,000,000.00
其他权益工具	-	-	-
其中：优先股	-	-	-
永续债	-	-	-
资本公积	五、18	322,468.09	322,468.09
减：库存股	-	-	-
其他综合收益	-	-	-
专项储备	-	-	-
盈余公积	-	-	-
一般风险准备	-	-	-
未分配利润	五、19	-979,720.93	-1,020,847.45
归属于母公司所有者权益（或股东权益）合计		5,342,747.16	5,301,620.64
少数股东权益	-	-	-
所有者权益（或股东权益）合计		5,342,747.16	5,301,620.64
负债和所有者权益（或股东权益）总计		30,348,589.84	25,947,178.50

法定代表人：陈友

主管会计工作负责人：冷春基

会计机构负责人：冷春基

（二） 母公司资产负债表

单位：元

项目	附注	2021年12月31日	2020年12月31日
流动资产：			
货币资金	-	6,081,337.85	6,242,674.70

交易性金融资产	-	-	-
衍生金融资产	-	-	-
应收票据	-	-	-
应收账款	十二、1	21,645,274.12	17,199,216.38
应收款项融资	-	-	-
预付款项	-	16,442.79	22,185.26
其他应收款	十二、2	46,950.00	74,917.69
其中：应收利息	-	-	-
应收股利	-	-	-
买入返售金融资产	-	-	-
存货	-	-	-
合同资产	-	-	-
持有待售资产	-	-	-
一年内到期的非流动资产	-	-	-
其他流动资产	-	0.00	1,389.73
流动资产合计	-	27,790,004.76	23,540,383.76
非流动资产：			
债权投资	-	-	-
其他债权投资	-	-	-
长期应收款	-	-	-
长期股权投资	十二、3	2,000,000.00	2,000,000.00
其他权益工具投资	-	-	-
其他非流动金融资产	-	-	-
投资性房地产	-	-	-
固定资产	-	229,277.99	291,002.25
在建工程	-	-	-
生产性生物资产	-	-	-
油气资产	-	-	-
使用权资产	-	206,291.10	-
无形资产	-	-	-
开发支出	-	-	-
商誉	-	-	-
长期待摊费用	-	-	-
递延所得税资产	-	312,225.68	296,960.94
其他非流动资产	-	-	-
非流动资产合计	-	2,747,794.77	2,587,963.19
资产总计	-	30,537,799.53	26,128,346.95
流动负债：			
短期借款	-	-	-
交易性金融负债	-	-	-
衍生金融负债	-	-	-
应付票据	-	-	-
应付账款	-	94,339.62	94,339.62

预收款项	-	-	-
卖出回购金融资产款	-	-	-
应付职工薪酬	-	23,011,032.53	19,432,640.17
应交税费	-	435,950.63	325,774.60
其他应付款	-	195,022.28	144,387.83
其中：应付利息	-	-	-
应付股利	-	-	-
合同负债	-	864,136.05	452,438.75
持有待售负债	-	-	-
一年内到期的非流动负债	-	40,482.88	-
其他流动负债	-	171,853.21	142,793.22
流动负债合计	-	24,812,817.20	20,592,374.19
非流动负债：			
长期借款	-	-	-
应付债券	-	-	-
其中：优先股	-	-	-
永续债	-	-	-
租赁负债	-	170,682.78	-
长期应付款	-	-	-
长期应付职工薪酬	-	-	-
预计负债	-	-	-
递延收益	-	-	-
递延所得税负债	-	-	-
其他非流动负债	-	-	-
非流动负债合计	-	170,682.78	0.00
负债合计	-	24,983,499.98	20,592,374.19
所有者权益（或股东权益）：			
股本	-	6,000,000.00	6,000,000.00
其他权益工具	-	-	-
其中：优先股	-	-	-
永续债	-	-	-
资本公积	-	322,468.09	322,468.09
减：库存股	-	-	-
其他综合收益	-	-	-
专项储备	-	-	-
盈余公积	-	-	-
一般风险准备	-	-	-
未分配利润	-	-768,168.54	-786,495.33
所有者权益（或股东权益）合计	-	5,554,299.55	5,535,972.76
负债和所有者权益（或股东权益）总计	-	30,537,799.53	26,128,346.95

(三) 合并利润表

单位：元

项目	附注	2021年	2020年
一、营业总收入	-	196,201,588.39	157,767,288.23
其中：营业收入	五、20	196,201,588.39	157,767,288.23
利息收入	-	-	-
已赚保费	-	-	-
手续费及佣金收入	-	-	-
二、营业总成本	-	195,915,866.77	158,410,658.65
其中：营业成本	五、20	193,284,314.63	155,500,974.47
利息支出	-	-	-
手续费及佣金支出	-	-	-
退保金	-	-	-
赔付支出净额	-	-	-
提取保险责任准备金净额	-	-	-
保单红利支出	-	-	-
分保费用	-	-	-
税金及附加	五、21	125,718.29	161,845.12
销售费用	五、22	504,998.10	722,290.02
管理费用	五、23	2,037,491.42	2,071,869.69
研发费用	-	-	-
财务费用	五、24	-36,655.67	-46,320.65
其中：利息费用	-	11,352.40	-
利息收入	-	59,657.29	55,728.02
加：其他收益	五、25	63,103.97	243,076.69
投资收益（损失以“-”号填列）	-	-	-
其中：对联营企业和合营企业的投资收益（损失以“-”号填列）	-	-	-
以摊余成本计量的金融资产终止确认收益（损失以“-”号填列）	-	-	-
汇兑收益（损失以“-”号填列）	-	-	-
净敞口套期收益（损失以“-”号填列）	-	-	-
公允价值变动收益（损失以“-”号填列）	-	-	-
信用减值损失（损失以“-”号填列）	五、26	-242,989.64	31,925.01
资产减值损失（损失以“-”号填列）	-	-	-
资产处置收益（损失以“-”号填列）	-	-	-
三、营业利润（亏损以“-”号填列）	-	105,835.95	-368,368.72
加：营业外收入	五、27	0.01	1.12
减：营业外支出	五、28	0.16	-
四、利润总额（亏损总额以“-”号填列）	-	105,835.80	-368,367.60
减：所得税费用	五、29	64,709.28	-34,963.50

五、净利润（净亏损以“-”号填列）	-	41,126.52	-333,404.10
其中：被合并方在合并前实现的净利润	-	-	-
（一）按经营持续性分类：	-	-	-
1. 持续经营净利润（净亏损以“-”号填列）	-	41,126.52	-333,404.10
2. 终止经营净利润（净亏损以“-”号填列）	-	-	-
（二）按所有权归属分类：	-	-	-
1. 少数股东损益（净亏损以“-”号填列）	-	-	-
2. 归属于母公司所有者的净利润（净亏损以“-”号填列）	-	41,126.52	-333,404.10
六、其他综合收益的税后净额	-	-	-
（一）归属于母公司所有者的其他综合收益的税后净额	-	-	-
1. 不能重分类进损益的其他综合收益	-	-	-
（1）重新计量设定受益计划变动额	-	-	-
（2）权益法下不能转损益的其他综合收益	-	-	-
（3）其他权益工具投资公允价值变动	-	-	-
（4）企业自身信用风险公允价值变动	-	-	-
（5）其他	-	-	-
2. 将重分类进损益的其他综合收益	-	-	-
（1）权益法下可转损益的其他综合收益	-	-	-
（2）其他债权投资公允价值变动	-	-	-
（3）金融资产重分类计入其他综合收益的金额	-	-	-
（4）其他债权投资信用减值准备	-	-	-
（5）现金流量套期储备	-	-	-
（6）外币财务报表折算差额	-	-	-
（7）其他	-	-	-
（二）归属于少数股东的其他综合收益的税后净额	-	-	-
七、综合收益总额	-	41,126.52	-333,404.10
（一）归属于母公司所有者的综合收益总额	-	41,126.52	-333,404.10
（二）归属于少数股东的综合收益总额	-	-	-
八、每股收益：			
（一）基本每股收益（元/股）	十三、2	0.0069	-0.0556
（二）稀释每股收益（元/股）	十三、2	0.0069	-0.0556

法定代表人：陈友 主管会计工作负责人：冷春基 会计机构负责人：冷春基

（四） 母公司利润表

单位：元

项目	附注	2021年	2020年
一、营业收入	十二、4	195,421,407.48	157,078,888.96
减：营业成本	十二、4	192,523,396.20	154,825,839.38

税金及附加	-	125,713.22	161,841.22
销售费用	-	504,998.10	722,290.02
管理费用	-	2,035,128.65	1,940,933.24
研发费用	-		-
财务费用	-	-31,242.16	-40,856.46
其中：利息费用	-	11,352.40	-
利息收入	-	54,240.28	50,233.33
加：其他收益	-	62,521.08	242,542.38
投资收益（损失以“-”号填列）	-	-	-
其中：对联营企业和合营企业的投资收益（损失以“-”号填列）	-	-	-
以摊余成本计量的金融资产终止确认收益（损失以“-”号填列）	-	-	-
汇兑收益（损失以“-”号填列）	-	-	-
净敞口套期收益（损失以“-”号填列）	-	-	-
公允价值变动收益（损失以“-”号填列）	-	-	-
信用减值损失（损失以“-”号填列）	-	-242,898.89	31,429.76
资产减值损失（损失以“-”号填列）	-	-	-
资产处置收益（损失以“-”号填列）	-	-	-
二、营业利润（亏损以“-”号填列）	-	83,035.66	-257,186.30
加：营业外收入	-	-	1.11
减：营业外支出	-	0.16	-
三、利润总额（亏损总额以“-”号填列）	-	83,035.50	-257,185.19
减：所得税费用	-	64,708.71	-40,848.17
四、净利润（净亏损以“-”号填列）	-	18,326.79	-216,337.02
（一）持续经营净利润（净亏损以“-”号填列）	-	18,326.79	-216,337.02
（二）终止经营净利润（净亏损以“-”号填列）	-	-	-
五、其他综合收益的税后净额	-	-	-
（一）不能重分类进损益的其他综合收益	-	-	-
1. 重新计量设定受益计划变动额	-	-	-
2. 权益法下不能转损益的其他综合收益	-	-	-
3. 其他权益工具投资公允价值变动	-	-	-
4. 企业自身信用风险公允价值变动	-	-	-
5. 其他	-	-	-
（二）将重分类进损益的其他综合收益	-	-	-
1. 权益法下可转损益的其他综合收益	-	-	-
2. 其他债权投资公允价值变动	-	-	-
3. 金融资产重分类计入其他综合收益的金额	-	-	-
4. 其他债权投资信用减值准备	-	-	-
5. 现金流量套期储备	-	-	-
6. 外币财务报表折算差额	-	-	-

7. 其他	-	-	-
六、综合收益总额	-	18,326.79	-216,337.02
七、每股收益：			
（一）基本每股收益（元/股）	-	-	-
（二）稀释每股收益（元/股）	-	-	-

(五) 合并现金流量表

单位：元

项目	附注	2021 年	2020 年
一、经营活动产生的现金流量：			
销售商品、提供劳务收到的现金	-	192,823,181.38	160,705,233.08
客户存款和同业存放款项净增加额	-	-	-
向中央银行借款净增加额	-	-	-
向其他金融机构拆入资金净增加额	-	-	-
收到原保险合同保费取得的现金	-	-	-
收到再保险业务现金净额	-	-	-
保户储金及投资款净增加额	-	-	-
收取利息、手续费及佣金的现金	-	-	-
拆入资金净增加额	-	-	-
回购业务资金净增加额	-	-	-
代理买卖证券收到的现金净额	-	-	-
收到的税费返还	-	30,254.33	-
收到其他与经营活动有关的现金	五、30	1,752,919.93	1,567,588.01
经营活动现金流入小计	-	194,606,355.64	162,272,821.09
购买商品、接受劳务支付的现金	-	1,501,137.01	352,176.42
客户贷款及垫款净增加额	-	-	-
存放中央银行和同业款项净增加额	-	-	-
支付原保险合同赔付款项的现金	-	-	-
为交易目的而持有的金融资产净增加额	-	-	-
拆出资金净增加额	-	-	-
支付利息、手续费及佣金的现金	-	-	-
支付保单红利的现金	-	-	-
支付给职工以及为职工支付的现金	-	189,505,826.33	155,942,245.35
支付的各项税费	-	1,174,117.16	1,578,464.30
支付其他与经营活动有关的现金	五、30	2,551,157.81	2,580,218.27
经营活动现金流出小计	-	194,732,238.31	160,453,104.34
经营活动产生的现金流量净额	-	-125,882.67	1,819,716.75
二、投资活动产生的现金流量：			
收回投资收到的现金	-	-	-
取得投资收益收到的现金	-	-	-
处置固定资产、无形资产和其他长期资产收	-	-	-

回的现金净额			
处置子公司及其他营业单位收到的现金净额	-	-	-
收到其他与投资活动有关的现金	-	-	-
投资活动现金流入小计	-	0.00	0.00
购建固定资产、无形资产和其他长期资产支付的现金	-	-	-
投资支付的现金	-	-	-
质押贷款净增加额	-	-	-
取得子公司及其他营业单位支付的现金净额	-	-	-
支付其他与投资活动有关的现金	-	-	-
投资活动现金流出小计	-	0.00	0.00
投资活动产生的现金流量净额	-	0.00	0.00
三、筹资活动产生的现金流量：			
吸收投资收到的现金	-	-	-
其中：子公司吸收少数股东投资收到的现金	-	-	-
取得借款收到的现金	-	-	-
发行债券收到的现金	-	-	-
收到其他与筹资活动有关的现金	-	-	-
筹资活动现金流入小计	-	0.00	0.00
偿还债务支付的现金	-	-	-
分配股利、利润或偿付利息支付的现金	-	-	-
其中：子公司支付给少数股东的股利、利润	-	-	-
支付其他与筹资活动有关的现金	五、30	37,430.64	-
筹资活动现金流出小计	-	37,430.64	0.00
筹资活动产生的现金流量净额	-	-37,430.64	0.00
四、汇率变动对现金及现金等价物的影响	-	-	-
五、现金及现金等价物净增加额	-	-163,313.31	1,819,716.75
加：期初现金及现金等价物余额	-	8,064,767.25	6,245,050.50
六、期末现金及现金等价物余额	-	7,901,453.94	8,064,767.25

法定代表人：陈友 主管会计工作负责人：冷春基 会计机构负责人：冷春基

(六) 母公司现金流量表

单位：元

项目	附注	2021年	2020年
一、经营活动产生的现金流量：			
销售商品、提供劳务收到的现金	-	192,042,272.95	160,006,282.96
收到的税费返还	-	30,254.33	0.00
收到其他与经营活动有关的现金	-	1,740,763.91	1,545,024.47
经营活动现金流入小计	-	193,813,291.19	161,551,307.43
购买商品、接受劳务支付的现金	-	1,501,137.01	352,176.42
支付给职工以及为职工支付的现金	-	188,714,066.36	155,196,239.83

支付的各项税费	-	1,173,664.49	1,578,348.89
支付其他与经营活动有关的现金	-	2,548,329.54	2,486,599.88
经营活动现金流出小计	-	193,937,197.40	159,613,365.02
经营活动产生的现金流量净额	-	-123,906.21	1,937,942.41
二、投资活动产生的现金流量：			
收回投资收到的现金	-	-	-
取得投资收益收到的现金	-	-	-
处置固定资产、无形资产和其他长期资产收回的现金净额	-	-	-
处置子公司及其他营业单位收到的现金净额	-	-	-
收到其他与投资活动有关的现金	-	-	-
投资活动现金流入小计	-	0.00	0.00
购建固定资产、无形资产和其他长期资产支付的现金	-	-	-
投资支付的现金	-	-	-
取得子公司及其他营业单位支付的现金净额	-	-	-
支付其他与投资活动有关的现金	-	-	-
投资活动现金流出小计	-	0.00	0.00
投资活动产生的现金流量净额	-	0.00	0.00
三、筹资活动产生的现金流量：			
吸收投资收到的现金	-	-	-
取得借款收到的现金	-	-	-
发行债券收到的现金	-	-	-
收到其他与筹资活动有关的现金	-	-	-
筹资活动现金流入小计	-	0.00	0.00
偿还债务支付的现金	-	-	-
分配股利、利润或偿付利息支付的现金	-	-	-
支付其他与筹资活动有关的现金	-	37,430.64	-
筹资活动现金流出小计	-	37,430.64	0.00
筹资活动产生的现金流量净额	-	-37,430.64	0.00
四、汇率变动对现金及现金等价物的影响	-	-	-
五、现金及现金等价物净增加额	-	-161,336.85	1,937,942.41
加：期初现金及现金等价物余额	-	6,242,674.70	4,304,732.29
六、期末现金及现金等价物余额	-	6,081,337.85	6,242,674.70

(七) 合并股东权益变动表

单位：元

项目	2021年												
	归属于母公司所有者权益											少数 股东 权益	所有者 权益合 计
	股本	其他权益工具			资本 公积	减： 库存 股	其他 综合 收益	专项 储备	盈 余 公 积	一 般 风 险 准 备	未分配利润		
优先 股		永续 债	其他										
一、上年期末余额	6,000,000.00	-	-	-	322,468.09	-	-	-	-	-	-1,020,847.45	-	5,301,620.64
加：会计政策变更	-	-	-	-	-	-	-	-	-	-	-	-	-
前期差错更正	-	-	-	-	-	-	-	-	-	-	-	-	-
同一控制下企业合并	-	-	-	-	-	-	-	-	-	-	-	-	-
其他	-	-	-	-	-	-	-	-	-	-	-	-	-
二、本年期初余额	6,000,000.00	-	-	-	322,468.09	-	-	-	-	-	-1,020,847.45	-	5,301,620.64
三、本期增减变动金额（减少以“-”号填列）	-	-	-	-	-	-	-	-	-	-	41,126.52	-	41,126.52
（一）综合收益总额	-	-	-	-	-	-	-	-	-	-	41,126.52	-	41,126.52
（二）所有者投入和减少资本	-	-	-	-	-	-	-	-	-	-	-	-	-
1. 股东投入的普通股	-	-	-	-	-	-	-	-	-	-	-	-	-
2. 其他权益工具持有者投入资本	-	-	-	-	-	-	-	-	-	-	-	-	-
3. 股份支付计入所有者权益的金额	-	-	-	-	-	-	-	-	-	-	-	-	-
4. 其他	-	-	-	-	-	-	-	-	-	-	-	-	-

(三) 利润分配	-	-	-	-	-	-	-	-	-	-	-	-	-
1. 提取盈余公积	-	-	-	-	-	-	-	-	-	-	-	-	-
2. 提取一般风险准备	-	-	-	-	-	-	-	-	-	-	-	-	-
3. 对所有者(或股东)的分配	-	-	-	-	-	-	-	-	-	-	-	-	-
4. 其他	-	-	-	-	-	-	-	-	-	-	-	-	-
(四) 所有者权益内部结转	-	-	-	-	-	-	-	-	-	-	-	-	-
1. 资本公积转增资本(或股本)	-	-	-	-	-	-	-	-	-	-	-	-	-
2. 盈余公积转增资本(或股本)	-	-	-	-	-	-	-	-	-	-	-	-	-
3. 盈余公积弥补亏损	-	-	-	-	-	-	-	-	-	-	-	-	-
4. 设定受益计划变动额结转留存收益	-	-	-	-	-	-	-	-	-	-	-	-	-
5. 其他综合收益结转留存收益	-	-	-	-	-	-	-	-	-	-	-	-	-
6. 其他	-	-	-	-	-	-	-	-	-	-	-	-	-
(五) 专项储备	-	-	-	-	-	-	-	-	-	-	-	-	-
1. 本期提取	-	-	-	-	-	-	-	-	-	-	-	-	-
2. 本期使用	-	-	-	-	-	-	-	-	-	-	-	-	-
(六) 其他	-	-	-	-	-	-	-	-	-	-	-	-	-
四、本年期末余额	6,000,000.00	-	-	-	322,468.09	-	-	-	-	-	-979,720.93	-	5,342,747.16

项目	2020年												少数 股东 权益	所有者权益 合计
	归属于母公司所有者权益													
	股本	其他权益工具			资本 公积	减： 库存 股	其他 综合 收益	专项 储备	盈 余 公	一 般 风 险 准 备	未分配利润			
优先 股		永续 债	其他											

									积				
一、上年期末余额	6,000,000.00	-	-	-	322,468.09	-	-	-	-	-	-687,443.35	-	5,635,024.74
加：会计政策变更	-	-	-	-	-	-	-	-	-	-	-	-	-
前期差错更正	-	-	-	-	-	-	-	-	-	-	-	-	-
同一控制下企业合并	-	-	-	-	-	-	-	-	-	-	-	-	-
其他	-	-	-	-	-	-	-	-	-	-	-	-	-
二、本年期初余额	6,000,000.00	-	-	-	322,468.09	-	-	-	-	-	-687,443.35	-	5,635,024.74
三、本期增减变动金额（减少以“-”号填列）	-	-	-	-	-	-	-	-	-	-	-333,404.10	-	-333,404.10
（一）综合收益总额	-	-	-	-	-	-	-	-	-	-	-333,404.10	-	-333,404.10
（二）所有者投入和减少资本	-	-	-	-	-	-	-	-	-	-	-	-	-
1. 股东投入的普通股	-	-	-	-	-	-	-	-	-	-	-	-	-
2. 其他权益工具持有者投入资本	-	-	-	-	-	-	-	-	-	-	-	-	-
3. 股份支付计入所有者权益的金额	-	-	-	-	-	-	-	-	-	-	-	-	-
4. 其他	-	-	-	-	-	-	-	-	-	-	-	-	-
（三）利润分配	-	-	-	-	-	-	-	-	-	-	-	-	-
1. 提取盈余公积	-	-	-	-	-	-	-	-	-	-	-	-	-
2. 提取一般风险准备	-	-	-	-	-	-	-	-	-	-	-	-	-
3. 对所有者（或股东）的分配	-	-	-	-	-	-	-	-	-	-	-	-	-
4. 其他	-	-	-	-	-	-	-	-	-	-	-	-	-
（四）所有者权益内部结转	-	-	-	-	-	-	-	-	-	-	-	-	-
1. 资本公积转增资本（或股本）	-	-	-	-	-	-	-	-	-	-	-	-	-

2. 盈余公积转增资本（或股本）	-	-	-	-	-	-	-	-	-	-	-	-	-
3. 盈余公积弥补亏损	-	-	-	-	-	-	-	-	-	-	-	-	-
4. 设定受益计划变动额结转留存收益	-	-	-	-	-	-	-	-	-	-	-	-	-
5. 其他综合收益结转留存收益	-	-	-	-	-	-	-	-	-	-	-	-	-
6. 其他	-	-	-	-	-	-	-	-	-	-	-	-	-
（五）专项储备	-	-	-	-	-	-	-	-	-	-	-	-	-
1. 本期提取	-	-	-	-	-	-	-	-	-	-	-	-	-
2. 本期使用	-	-	-	-	-	-	-	-	-	-	-	-	-
（六）其他	-	-	-	-	-	-	-	-	-	-	-	-	-
四、本年期末余额	6,000,000.00	-	-	-	322,468.09	-	-	-	-	-	-1,020,847.45	-	5,301,620.64

法定代表人：陈友

主管会计工作负责人：冷春基

会计机构负责人：冷春基

（八）母公司股东权益变动表

单位：元

项目	2021年											
	股本	其他权益工具			资本公积	减：库存股	其他综合收益	专项储备	盈余公积	一般风险准备	未分配利润	所有者权益合计
		优先股	永续债	其他								
一、上年期末余额	6,000,000.00				322,468.09						-786,495.33	5,535,972.76
加：会计政策变更	-	-	-	-	-	-	-	-	-	-	-	-
前期差错更正	-	-	-	-	-	-	-	-	-	-	-	-

其他	-	-	-	-	-	-	-	-	-	-	-	-
二、本年期初余额	6,000,000.00				322,468.09						-786,495.33	5,535,972.76
三、本期增减变动金额（减少以“-”号填列）	-	-	-	-	-	-	-	-	-	-	18,326.79	18,326.79
（一）综合收益总额	-	-	-	-	-	-	-	-	-	-	18,326.79	18,326.79
（二）所有者投入和减少资本	-	-	-	-	-	-	-	-	-	-	-	-
1. 股东投入的普通股	-	-	-	-	-	-	-	-	-	-	-	-
2. 其他权益工具持有者投入资本	-	-	-	-	-	-	-	-	-	-	-	-
3. 股份支付计入所有者权益的金额	-	-	-	-	-	-	-	-	-	-	-	-
4. 其他	-	-	-	-	-	-	-	-	-	-	-	-
（三）利润分配	-	-	-	-	-	-	-	-	-	-	-	-
1. 提取盈余公积	-	-	-	-	-	-	-	-	-	-	-	-
2. 提取一般风险准备	-	-	-	-	-	-	-	-	-	-	-	-
3. 对所有者（或股东）的分配	-	-	-	-	-	-	-	-	-	-	-	-
4. 其他	-	-	-	-	-	-	-	-	-	-	-	-
（四）所有者权益内部结转	-	-	-	-	-	-	-	-	-	-	-	-
1. 资本公积转增资本（或股本）	-	-	-	-	-	-	-	-	-	-	-	-
2. 盈余公积转增资本（或股本）	-	-	-	-	-	-	-	-	-	-	-	-
3. 盈余公积弥补亏损	-	-	-	-	-	-	-	-	-	-	-	-

4. 设定受益计划变动额结转留存收益	-	-	-	-	-	-	-	-	-	-	-	-
5. 其他综合收益结转留存收益	-	-	-	-	-	-	-	-	-	-	-	-
6. 其他	-	-	-	-	-	-	-	-	-	-	-	-
(五) 专项储备	-	-	-	-	-	-	-	-	-	-	-	-
1. 本期提取	-	-	-	-	-	-	-	-	-	-	-	-
2. 本期使用	-	-	-	-	-	-	-	-	-	-	-	-
(六) 其他	-	-	-	-	-	-	-	-	-	-	-	-
四、本年期末余额	6,000,000.00				322,468.09						-768,168.54	5,554,299.55

项目	2020年											
	股本	其他权益工具			资本公积	减：库存股	其他综合收益	专项储备	盈余公积	一般风险准备	未分配利润	所有者权益合计
		优先股	永续债	其他								
一、上年期末余额	6,000,000.00				322,468.09						-570,158.31	5,752,309.78
加：会计政策变更	-	-	-	-	-	-	-	-	-	-	-	-
前期差错更正	-	-	-	-	-	-	-	-	-	-	-	-
其他	-	-	-	-	-	-	-	-	-	-	-	-
二、本年期初余额	6,000,000.00				322,468.09						-570,158.31	5,752,309.78
三、本期增减变动金额（减少以“-”号填列）	-	-	-	-	-	-	-	-	-	-	-216,337.02	-216,337.02
（一）综合收益总额	-	-	-	-	-	-	-	-	-	-	-216,337.02	-216,337.02
（二）所有者投入和减少资本	-	-	-	-	-	-	-	-	-	-	-	-

1. 股东投入的普通股	-	-	-	-	-	-	-	-	-	-	-	-	-
2. 其他权益工具持有者投入资本	-	-	-	-	-	-	-	-	-	-	-	-	-
3. 股份支付计入所有者权益的金额	-	-	-	-	-	-	-	-	-	-	-	-	-
4. 其他	-	-	-	-	-	-	-	-	-	-	-	-	-
(三) 利润分配	-	-	-	-	-	-	-	-	-	-	-	-	-
1. 提取盈余公积	-	-	-	-	-	-	-	-	-	-	-	-	-
2. 提取一般风险准备	-	-	-	-	-	-	-	-	-	-	-	-	-
3. 对所有者（或股东）的分配	-	-	-	-	-	-	-	-	-	-	-	-	-
4. 其他	-	-	-	-	-	-	-	-	-	-	-	-	-
(四) 所有者权益内部结转	-	-	-	-	-	-	-	-	-	-	-	-	-
1. 资本公积转增资本（或股本）	-	-	-	-	-	-	-	-	-	-	-	-	-
2. 盈余公积转增资本（或股本）	-	-	-	-	-	-	-	-	-	-	-	-	-
3. 盈余公积弥补亏损	-	-	-	-	-	-	-	-	-	-	-	-	-
4. 设定受益计划变动额结转留存收益	-	-	-	-	-	-	-	-	-	-	-	-	-
5. 其他综合收益结转留存收益	-	-	-	-	-	-	-	-	-	-	-	-	-
6. 其他	-	-	-	-	-	-	-	-	-	-	-	-	-
(五) 专项储备	-	-	-	-	-	-	-	-	-	-	-	-	-
1. 本期提取	-	-	-	-	-	-	-	-	-	-	-	-	-

2. 本期使用	-	-	-	-	-	-	-	-	-	-	-	-
(六) 其他	-	-	-	-	-	-	-	-	-	-	-	-
四、本期末余额	6,000,000.00				322,468.09						-786,495.33	5,535,972.76

财务报表附注

一、 公司基本情况

(一) 公司概况

山东联通人力资源服务股份有限公司(以下简称“本公司”或“公司”)前身为2005年6月6日成立的烟台市联通人力资源服务有限公司,2015年8月整体改制为股份有限公司。

2015年12月16日全国中小企业股份转让系统有限责任公司出具《关于同意山东联通人力资源服务股份有限公司股票在全国中小企业股份转让系统挂牌的函》(股转系统函[2015]8788号),同意本公司股票在全国中小企业股份转让系统挂牌。证券代码:835295(联通人力)。

公司统一社会信用代码:91370600776301257U。

公司办公地址:烟台市芝罘区机场路烟台人力资源服务产业园北楼13层。

截至2021年12月31日止,公司注册资本为600.00万元,注册地址:山东省烟台市高新区科技大道69号内4号创业大厦西塔2304室。

公司法定代表人:陈友。

公司实际控制人:陈友、陈波。

(二) 公司所属行业性质

服务业。

(三) 公司主要经营活动及经营范围

本公司主要经营活动为:劳务派遣、劳动事务代理、劳务外包、代理招聘和咨询管理服务。

公司经营范围:人力资源供求信息的收集、整理、储存、发布;人力资源信息网络服务;人力资源管理服务外包;职业介绍;以服务外包形式承接机械加工、汽车零部件加工、电子产品组装、机械零部件维修,以服务外包形式从事生产线管理服务;劳务派遣(有效期限以许可证为准),劳动事务代理;受用人单位或者劳动者委托,代办社会保险事务;企业管理咨询策划;企业业务流程外包服务;园区运营管理;档案管理服务,档案数字化;绩效薪酬管理咨询;装卸服务;建筑劳务分包;计算机系统的安装、调试、维护;卫生保洁,家务服务;物业管理。(依法须经批准的项目,经相关部门批准后方可开展经营活动)

(四) 合并报表范围

本公司2021年纳入合并范围的子公司共2户,详见本附注七“在其他主体中的权益”。

本公司及子公司主要从事劳务派遣、劳动事务代理、劳务外包、代理招聘和咨询管理服务。

(五) 财务报告的批准

本财务报表由本公司董事会于2022年4月26日审议批准报出。

二、 财务报表的编制基础

1、 编制基础

本公司财务报表以持续经营假设为基础,根据实际发生的交易和事项,按照财政部于2006年2月15日及以后颁布的《企业会计准则——基本准则》和各项具体会计准则、企业会计准则应用指南、企业会计准则解释及其他相关规定(以下合称“企业会计准则”),以及

参考中国证券监督管理委员会《公开发行证券的公司信息披露编报规则第 15 号——财务报告的一般规定》（2014 年修订）的披露规定编制。

根据企业会计准则的相关规定，本公司会计核算以权责发生制为基础。除某些金融工具外，本财务报表均以历史成本为计量基础。资产如果发生减值，则按照相关规定计提相应的减值准备。

2、持续经营

本公司对报告期末起 12 个月的持续经营能力进行了评价，未发现对持续经营能力产生重大怀疑的事项或情况。因此，本财务报表系在持续经营假设的基础上编制。

三、 公司主要会计政策、会计估计

1、遵循企业会计准则的声明

本财务报表符合企业会计准则的要求，真实、完整地反映了本公司 2021 年 12 月 31 日的合并及公司财务状况以及 2021 年度的合并及公司经营成果和现金流量。

2、会计期间

本公司的会计期间分为年度和中期，会计中期指短于一个完整的会计年度的报告期间。本公司会计年度采用公历年度，即每年自 1 月 1 日起至 12 月 31 日止。

3、营业周期

正常营业周期是指本公司从购买用于加工的资产起至实现现金或现金等价物的期间。本公司以 12 个月作为一个营业周期，并以其作为资产和负债的流动性划分标准。

4、记账本位币

本公司以人民币为记账本位币。

5、同一控制下和非同一控制下企业合并的会计处理方法

企业合并，是指将两个或两个以上单独的企业合并形成一个报告主体的交易或事项。企业合并分为同一控制下企业合并和非同一控制下企业合并。

（1）同一控制下企业合并

参与合并的企业在合并前后均受同一方或相同的多方最终控制，且该控制并非暂时性的，为同一控制下的企业合并。同一控制下的企业合并，在合并日取得对其他参与合并企业控制权的一方为合并方，参与合并的其他企业为被合并方。合并日，是指合并方实际取得对被合并方控制权的日期。

合并方取得的资产和负债均按合并日在被合并方的账面价值计量。合并方取得的净资产账面价值与支付的合并对价账面价值（或发行股份面值总额）的差额，调整资本公积（股本溢价）；资本公积（股本溢价）不足以冲减的，调整留存收益。

合并方为进行企业合并发生的各项直接费用，于发生时计入当期损益。

（2）非同一控制下企业合并

参与合并的企业在合并前后不受同一方或相同的多方最终控制的，为非同一控制下的企业合并。非同一控制下的企业合并，在购买日取得对其他参与合并企业控制权的一方为购

买方，参与合并的其他企业为被购买方。购买日，是指为购买方实际取得对被购买方控制权的日期。

对于非同一控制下的企业合并，合并成本包含购买日购买方为取得对被购买方的控制权而付出的资产、发生或承担的负债以及发行的权益性证券的公允价值，为企业合并发生的审计、法律服务、评估咨询等中介费用以及其他管理费用于发生时计入当期损益。购买方作为合并对价发行的权益性证券或债务性证券的交易费用，计入权益性证券或债务性证券的初始确认金额。所涉及的或有对价按其在购买日的公允价值计入合并成本，购买日后 12 个月内出现对购买日已存在情况的新的或进一步证据而需要调整或有对价的，相应调整合并商誉。购买方发生的合并成本及在合并中取得的可辨认净资产按购买日的公允价值计量。合并成本大于合并中取得的被购买方于购买日可辨认净资产公允价值份额的差额，确认为商誉。合并成本小于合并中取得的被购买方可辨认净资产公允价值份额的，首先对取得的被购买方各项可辨认资产、负债及或有负债的公允价值以及合并成本的计量进行复核，复核后合并成本仍小于合并中取得的被购买方可辨认净资产公允价值份额的，其差额计入当期损益。

购买方取得被购买方的可抵扣暂时性差异，在购买日因不符合递延所得税资产确认条件而未予确认的，在购买日后 12 个月内，如取得新的或进一步的信息表明购买日的相关情况已经存在，预期被购买方在购买日可抵扣暂时性差异带来的经济利益能够实现的，则确认相关的递延所得税资产，同时减少商誉，商誉不足冲减的，差额部分确认为当期损益；除上述情况以外，确认与企业合并相关的递延所得税资产的，计入当期损益。

通过多次交易分步实现的非同一控制下企业合并，根据《财政部关于印发企业会计准则解释第 5 号的通知》（财会〔2012〕19 号）和《企业会计准则第 33 号——合并财务报表》第五十一条关于“一揽子交易”的判断标准（参见本附注三、6（2）），判断该多次交易是否属于“一揽子交易”。属于“一揽子交易”的，参考本部分前面各段描述及本附注三、10“长期股权投资”进行会计处理；不属于“一揽子交易”的，区分个别财务报表和合并财务报表进行相关会计处理：

在个别财务报表中，以购买日之前所持被购买方的股权投资的账面价值与购买日新增投资成本之和，作为该项投资的初始投资成本；购买日之前持有的被购买方的股权涉及其他综合收益的，在处置该项投资时将与其相关的其他综合收益采用与被购买方直接处置相关资产或负债相同的基础进行会计处理（即，除了按照权益法核算的在被购买方重新计量设定受益计划净负债或净资产导致的变动中的相应份额以外，其余转入当期投资收益）。

在合并财务报表中，对于购买日之前持有的被购买方的股权，按照该股权在购买日的公允价值进行重新计量，公允价值与其账面价值的差额计入当期投资收益；购买日之前持有的被购买方的股权涉及其他综合收益的，与其相关的其他综合收益应当采用与被购买方直接处置相关资产或负债相同的基础进行会计处理（即，除了按照权益法核算的在被购买方重新计量设定受益计划净负债或净资产导致的变动中的相应份额以外，其余转为购买日所属当期投资收益）。

6、合并财务报表的编制方法

（1）合并财务报表范围的确定原则

合并财务报表的合并范围以控制为基础予以确定。控制是指本公司拥有对被投资方的权力，通过参与被投资方的相关活动而享有可变回报，并且有能力运用对被投资方的权力影响该回报金额。合并范围包括本公司及全部子公司。子公司，是指被本公司控制的主体。

一旦相关事实和情况的变化导致上述控制定义涉及的相关要素发生了变化，本公司将进行重新评估。

（2）合并财务报表编制的方法

从取得子公司的净资产和生产经营决策的实际控制权之日起，本公司开始将其纳入合并范围；从丧失实际控制权之日起停止纳入合并范围。对于处置的子公司，处置日前的经营成果和现金流量已经适当地包括在合并利润表和合并现金流量表中；当期处置的子公司，不调整合并资产负债表的期初数。非同一控制下企业合并增加的子公司，其购买日后的经营成果及现金流量已经适当地包括在合并利润表和合并现金流量表中，且不调整合并财务报表的期初数和对比数。同一控制下企业合并增加的子公司及吸收合并下的被合并方，其自合并当期期初至合并日的经营成果和现金流量已经适当地包括在合并利润表和合并现金流量表中，并且同时调整合并财务报表的对比数。

在编制合并财务报表时，子公司与本公司采用的会计政策或会计期间不一致的，按照本公司的会计政策和会计期间对子公司财务报表进行必要的调整。对于非同一控制下企业合并取得的子公司，以购买日可辨认净资产公允价值为基础对其财务报表进行调整。

公司内往来余额、交易及未实现利润在合并财务报表编制时予以抵销。

子公司的股东权益及当期净损益中不属于本公司所拥有的部分分别作为少数股东权益及少数股东损益在合并财务报表中股东权益及净利润项下单独列示。子公司当期净损益中属于少数股东权益的份额，在合并利润表中净利润项目下以“少数股东损益”项目列示。少数股东分担的子公司的亏损超过了少数股东在该子公司期初股东权益中所享有的份额，仍冲减少数股东权益。

当因处置部分股权投资或其他原因丧失了对原有子公司的控制权时，对于剩余股权，按照其在丧失控制权日的公允价值进行重新计量。处置股权取得的对价与剩余股权公允价值之和，减去按原持股比例计算应享有原有子公司自购买日开始持续计算的净资产的份额之间的差额，计入丧失控制权当期的投资收益。与原有子公司股权投资相关的其他综合收益，在丧失控制权时采用与被购买方直接处置相关资产或负债相同的基础进行会计处理（即，除了在该原有子公司重新计量设定受益计划净负债或净资产导致的变动以外，其余一并转为当期投资收益）。其后，对该部分剩余股权按照《企业会计准则第2号——长期股权投资》或《企业会计准则第22号——金融工具确认和计量》等相关规定进行后续计量，详见本附注三、10“长期股权投资”或本附注三、9“金融工具”。

本公司通过多次交易分步处置对子公司股权投资直至丧失控制权的，需区分处置对子公司股权投资直至丧失控制权的各项交易是否属于一揽子交易。处置对子公司股权投资的各项交易的条款、条件以及经济影响符合以下一种或多种情况，通常表明应将多次交易事项作为一揽子交易进行会计处理：①这些交易是同时或者在考虑了彼此影响的情况下订立的；②这些交易整体才能达成一项完整的商业结果；③一项交易的发生取决于其他至少一项交易的发生；④一项交易单独看是不经济的，但是和其他交易一并考虑时是经济的。不属于一揽子交易的，对其中的每一项交易视情况分别按照“不丧失控制权的情况下部分处置对子公司的长期股权投资”（详见本附注三、10、（2）④）和“因处置部分股权投资或其他原因丧失了对原有子公司的控制权”（详见前段）适用的原则进行会计处理。处置对子公司股权投资直至丧失控制权的各项交易属于一揽子交易的，将各项交易作为一项处置子公司并丧失控制权的交易进行会计处理；但是，在丧失控制权之前每一次处置价款与处置投资对应的享有该子公司净资产份额的差额，在合并财务报表中确认为其他综合收益，在丧失控制权时一并转入丧失控制权当期的损益。

7、合营安排分类及共同经营会计处理方法

合营安排，是指一项由两个或两个以上的参与方共同控制的安排。本公司根据在合营安排中享有的权利和承担的义务，将合营安排分为共同经营和合营企业。共同经营，是指本公司享有该安排相关资产且承担该安排相关负债的合营安排。合营企业，是指本公司仅对该安排的净资产享有权利的合营安排。

本公司对合营企业的投资采用权益法核算，按照本附注三、10（2）②“权益法核算的长期股权投资”中所述的会计政策处理。

本公司作为合营方对共同经营，确认本公司单独持有的资产、单独所承担的负债，以及按本公司份额确认共同持有的资产和共同承担的负债；确认出售本公司享有的共同经营产出份额所产生的收入；按本公司份额确认共同经营因出售产出所产生的收入；确认本公司单独所发生的费用，以及按本公司份额确认共同经营发生的费用。

当本公司作为合营方向共同经营投出或出售资产（该资产不构成业务，下同）、或者自共同经营购买资产时，在该等资产出售给第三方之前，本公司仅确认因该交易产生的损益中归属于共同经营其他参与方的部分。该等资产发生符合《企业会计准则第8号——资产减值》等规定的资产减值损失的，对于由本公司向共同经营投出或出售资产的情况，本公司全额确认该损失；对于本公司自共同经营购买资产的情况，本公司按承担的份额确认该损失。

8、现金及现金等价物的确定标准

本公司现金及现金等价物包括库存现金、可以随时用于支付的存款以及本公司持有的期限短（一般为从购买日起，三个月内到期）、流动性强、易于转换为已知金额的现金、价值变动风险很小的投资。

9、金融工具

金融工具，是指形成一方的金融资产并形成其他方的金融负债或权益工具的合同。当本公司成为金融工具合同的一方时，确认相关的金融资产或金融负债。

金融资产和金融负债在初始确认时以公允价值计量：①对于以公允价值计量且其变动计入当期损益的金融资产和金融负债，相关交易费用直接计入当期损益；②对于其他类别的金融资产和金融负债，相关交易费用计入初始确认金额。金融资产和金融负债的后续计量取决于其分类。

金融资产或金融负债满足下列条件之一的，表明持有目的是交易性的：①取得相关金融资产或承担相关金融负债的目的，主要是为了近期内出售或回购；②初始确认时属于集中管理的可辨认金融工具组合的一部分，且有客观证据表明近期实际存在短期获利模式；③属于衍生工具，但符合财务担保合同定义的衍生工具以及被指定为有效套期工具的衍生工具除外。

（1）债务工具

债务工具是指从发行方角度分析符合金融负债定义的工具。债务工具的分类和后续计量取决于本公司管理金融资产的业务模式，以及金融资产的合同现金流量特征。不能通过现金流量特征测试的，直接分类为以公允价值计量且其变动计入当期损益的金融资产；能够通过现金流量特征测试的，其分类取决于管理金融资产的业务模式，以及是否将其指定为以公允价值计量且其变动计入当期损益的金融资产。

①以摊余成本计量。本公司管理此类金融资产的业务模式为以收取合同现金流量为目标，且此类金融资产的合同现金流量特征与基本借贷安排相一致，即在特定日期产生的现金流量，仅为对本金和以未偿付本金金额为基础的利息的支付，同时并未指定此类金融资产为以公允价值计量且其变动计入当期损益。本公司对于此类金融资产按照实际利率法确认利息收入。此类金融资产因终止确认产生的利得或损失以及因减值导致的损失直接计入当期损益。

②以公允价值计量且其变动计入其他综合收益。本公司管理此类金融资产的业务模式为既以收取合同现金流量为目标又以出售为目标，且此类金融资产的合同现金流量特征与基本借贷安排相一致，即在特定日期产生的现金流量，仅为对本金和以未偿付本金金额为基础

的利息的支付，同时并未指定此类金融资产为以公允价值计量且其变动计入当期损益。此类金融资产按照公允价值计量且其变动计入其他综合收益，但减值损失或利得、汇兑损益和按照实际利率法计算的利息收入计入当期损益。此类金融资产终止确认时，累计计入其他综合收益的公允价值变动将结转计入当期损益。此类金融资产列示为其他债权投资。

③以公允价值计量且其变动计入当期损益。本公司将持有的未划分为以摊余成本计量和以公允价值计量且其变动计入其他综合收益的债务工具，以公允价值计量且其变动计入当期损益，分类为以公允价值计量且其变动计入当期损益的金融资产，列示为交易性金融资产。

（2）权益工具

权益工具是指从发行方角度分析符合权益工具定义的工具。权益工具投资以公允价值计量且其变动计入当期损益，列示为交易性金融资产，但本公司管理层指定为以公允价值计量且其变动计入其他综合收益除外。指定为以公允价值计量且其变动计入综合收益的，列示为其他权益工具投资，相关公允价值变动不得结转至当期损益，且该指定一经作出不得撤销。相关股利收入计入当期损益。其他权益工具投资不计提减值准备，终止确认时，之前计入其他综合收益的累计利得或损失从其他综合收益转出，计入留存收益。

（3）金融负债

金融负债于初始确认时分类为以公允价值计量且其变动计入当期损益的金融负债及其他金融负债。

以公允价值计量且其变动计入当期损益的金融负债，包括交易性金融负债和指定为以公允价值计量且其变动计入当期损益的金融负债。满足以下条件之一时，金融负债可在初始计量时指定为以公允价值计量且其变动计入当期损益的金融负债：①该项指定能够消除或显著减少会计错配；②根据正式书面文件载明的风险管理或投资策略，以公允价值为基础对金融负债组合或金融资产和金融负债组合进行管理和业绩评价，并在公司内部以此为基础向关键管理人员报告。该指定一经作出，不得撤销。

指定为以公允价值计量且变动计入当期损益的金融负债，由公司自身信用风险变动引起的公允价值的变动金额，计入其他综合收益；其他公允价值变动，计入当期损益。该金融负债终止确认时，之前计入其他综合收益的累计利得或损失从其他综合收益转出，计入留存收益。

本公司其他金融负债主要包括应付账款等。对于此类金融负债，采用实际利率法，按照摊余成本进行后续计量。

（4）金融资产和金融负债的终止确认

金融资产满足下列条件之一的，予以终止确认：

- ①收取该金融资产现金流量的合同权利终止；
- ②该金融资产已转移，且本公司将金融资产所有权上几乎所有的风险和报酬转移给转入方；
- ③该金融资产已转移，虽然本公司既没有转移也没有保留金融资产所有权上几乎所有的风险和报酬，但是放弃了对该金融资产的控制。

金融负债（或其一部分）的现时义务已经解除的，本公司终止确认该金融负债（或该部分金融负债）。

（5）金融工具的减值

本公司以预期信用损失为基础进行金融工具减值会计处理并确认损失准备。预期信用损失，是指以发生违约的风险为权重的金融工具信用损失的加权平均值。信用损失，是指按照原实际利率折现的、根据合同应收的所有合同现金流量与预期收取的所有现金流量之间的差额，即全部现金短缺的现值。

本公司计量金融工具预期信用损失的方法反映的因素包括：通过评价一系列可能的结果而确定的无偏概率加权平均金额；货币时间价值；在资产负债表日无须付出不必要的额外成本或努力即可获得的有关过去事项、当前状况以及未来经济状况预测的合理且有依据的信息。本公司按照下列方法确定相关金融工具的预期信用损失：

①对于金融资产，信用损失为本公司应收取的合同现金流量与预期收取的现金流量之间差额的现值；

②对于租赁应收款项，信用损失为本公司应收取的合同现金流量与预期收取的现金流量之间差额的现值；

③对于未提用的贷款承诺，信用损失为在贷款承诺持有人提用相应贷款的情况下，本公司应收取的合同现金流量与预期收取的现金流量之间差额的现值。本公司对贷款承诺预期信用损失的估计，与其对该贷款承诺提用情况的预期保持一致；

④对于财务担保合同，信用损失为本公司就该合同持有人发生的信用损失向其做出赔付的预计付款额，减去本公司预期向该合同持有人、债务人或任何其他方收取的金额之间差额的现值；

⑤对于资产负债表日已发生信用减值但并非购买或源生已发生信用减值的金融资产，信用损失为该金融资产账面余额与按原实际利率折现的估计未来现金流量的现值之间的差额。

对于购买或源生的未发生信用减值的金融工具，每个资产负债表日，考虑合理且有依据的信息（包括前瞻性信息），评估其信用风险自初始确认后是否显著增加，按照三阶段分别确认预期信用损失。信用风险自初始确认后未显著增加的，处于第一阶段，按照该金融工具未来 12 个月内的预期信用损失计量损失准备；信用风险自初始确认后已显著增加但尚未发生信用减值的，处于第二阶段，按照该金融工具整个存续期的预期信用损失计量损失准备；自初始确认后已经发生信用减值的，处于第三阶段，按照该金融工具整个存续期的预期信用损失计量损失准备。处于第一阶段和第二阶段的金融工具，按照其账面余额和实际利率计算利息收入；处于第三阶段的金融工具，按照其摊余成本和实际利率计算确定利息收入。

对于购买或源生的已发生信用减值的金融资产，在资产负债表日仅将自初始确认后整个存续期内预期信用损失的累计变动确认为损失准备，其利息收入按照金融资产的摊余成本和经信用调整的实际利率计算确定。

损失准备的增加或转回，作为减值损失或利得，计入当期损益。对于持有的以公允价值计量且其变动计入其他综合收益的债务工具，减值损失或利得计入当期损益的同时调整其他综合收益。

A. 对于应收票据和应收账款，无论是否存在重大融资成分，本公司均按照整个存续期的预期信用损失计量损失准备。

当单项应收票据和应收账款无法以合理成本取得评估预期信用损失的信息时，本公司依据信用风险特征，将应收票据和应收账款划分为若干组合，在组合基础上计算预期信用损失。

对于划分为组合的应收票据，本公司参考历史信用损失经验，结合当前状况以及对未

来经济状况的预测，通过违约风险敞口和整个存续期预期信用损失率，计算预期信用损失。确定组合的依据如下：

项目	确定组合的依据
应收票据组合 1	根据承兑人的信用风险划分
应收票据组合 2	承兑人为信用风险较小的银行

对于划分为组合的应收账款，本公司参考历史信用损失经验，结合当前状况以及对未来经济状况的预测，编制应收账款账龄与整个存续期预期信用损失率对照表，计算预期信用损失。除了单项评估信用风险的应收账款和合同资产外，基于其信用风险特征，将其划分为不同组合，确定组合的依据如下：

项目	确定组合的依据
应收账款组合 1 账龄组合	按账龄组合计提坏账准备的应收款项
应收账款组合 2 往来组合	关联方等低风险应收款项

项目	确定信用损失的依据
应收账款组合 1 账龄组合	参考历史信用损失经验，结合当前状况以及对未来经济状况的预测，编制应收账款账龄与整个存续期预期信用损失率对照表，计算预期信用损失。
应收账款组合 2 往来组合	对于关联方单独进行减值测试，按适用的预期信用损失计量方法计提减值准备并确认信用减值损失。如经测试未发现减值，不计提坏账准备。对于不存在控制关系的关联方采用账龄组合评估信用风险。

B. 当单项其他应收款、长期应收款无法以合理成本取得评估预期信用损失的信息时，本公司依据信用风险特征将其他应收款、长期应收款划分为若干组合，在组合基础上计算预期信用损失。确定组合的依据如下：

项目	确定组合的依据
其他应收款组合 1 账龄组合	按账龄组合计提坏账准备的应收款项
其他应收款组合 2 往来组合	关联方等低风险的应收款项

项目	确定信用损失的依据
其他应收款组合 1 账龄组合	参考历史信用损失经验，结合当前状况以及对未来经济状况的预测，编制应收账款账龄与整个存续期预期信用损失率对照表，计算预期信用损失。
其他应收款组合 2 往来组合	对于关联方单独进行减值测试，按适用的预期信用损失计量方法计提减值准备并确认信用减值损失。如经测试未发现减值，不计提坏账准备。对于不存在控制关系的关联方采用账龄组合评估信用风险。

C. 应收账款、其他应收款—信用风险特征组合的账龄与整个存续期预期信用损失率对照表：

项目	应收账款-预期信用	其他应收款-预期信用损失率(%)
----	-----------	------------------

	损失率 (%)	
1年以内 (含1年, 下同)	5.00	5.00
1-2年	10.00	10.00
2-3年	30.00	30.00
3-4年	50.00	50.00
4-5年	80.00	80.00
5年以上	100.00	100.00

(6) 金融工具的公允价值确定

存在活跃市场的金融工具，以市场参与者在计量日发生的有序交易中，出售一项资产所能收到或者转移一项负债所需支付的价格确定其公允价值。不存在活跃市场的金融工具，采用估值技术确定其公允价值。在估值时，本公司采用在当前情况下适用并且有足够可利用数据和其他信息支持的估值技术，选择与市场参与者在相关资产或负债的交易中所考虑的资产或负债特征相一致的输入值，并尽可能优先使用相关可观察输入值。在相关可观察输入值无法取得或取得不切实可行时，使用不可观察输入值。

10、合同资产和合同负债

本公司根据履行履约义务与客户付款之间的关系在资产负债表中列示合同资产或合同负债。合同资产是本公司已向客户转让商品而有权收取对价的权利，且该权利取决于时间流逝之外的其他因素。合同负债是本公司已收或应收客户对价而应向客户转让商品的义务。

合同资产按照预期信用损失法计提减值准备。无论是否包含重大融资成分，本公司在资产负债表日均按照整个存续期内预期信用损失的金额计量其损失准备，如果该预期信用损失大于当前合同资产减值准备的账面金额，将其差额确认为减值损失，反之则确认为减值利得。实际发生减值损失，认定相关合同资产无法收回，经批准予以核销。

资产负债表日，对于不同合同下的合同资产、合同负债，分别列示。对于同一合同下的合同资产、合同负债，以净额列示，净额为借方余额的，根据其流动性分别列示为合同资产或其他非流动资产，已计提减值准备的，减去合同资产减值准备的期末余额后列示；净额为贷方余额的，根据其流动性列示为合同负债或其他非流动负债。

11、长期股权投资

本部分所指的长期股权投资，是指本公司对被投资单位具有控制、共同控制或重大影响的长期股权投资。本公司对被投资单位不具有控制、共同控制或重大影响的长期股权投资，作为交易性金融资产或其他权益工具投资核算，其会计政策详见附注三、9“金融工具”。

共同控制，是指本公司按照相关约定对某项安排所共有的控制，并且该安排的相关活动必须经过分享控制权的参与方一致同意后才能决策。重大影响，是指本公司对被投资单位的财务和经营政策有参与决策的权力，但并不能够控制或者与其他方一起共同控制这些政策的制定。

(1) 投资成本的确定

对于同一控制下的企业合并取得的长期股权投资，在合并日按照被合并方股东权益在最终控制方合并财务报表中的账面价值的份额作为长期股权投资的初始投资成本。长期股权投资初始投资成本与支付的现金、转让的非现金资产以及所承担债务账面价值之间的差额，

调整资本公积；资本公积不足冲减的，调整留存收益。以发行权益性证券作为合并对价的，在合并日按照被合并方股东权益在最终控制方合并财务报表中的账面价值的份额作为长期股权投资的初始投资成本，按照发行股份的面值总额作为股本，长期股权投资初始投资成本与所发行股份面值总额之间的差额，调整资本公积；资本公积不足冲减的，调整留存收益。通过多次交易分步取得同一控制下被合并方的股权，最终形成同一控制下企业合并的，应分别是否属于“一揽子交易”进行处理：属于“一揽子交易”的，将各项交易作为一项取得控制权的交易进行会计处理。不属于“一揽子交易”的，在合并日按照应享有被合并方股东权益在最终控制方合并财务报表中的账面价值的份额作为长期股权投资的初始投资成本，长期股权投资初始投资成本与达到合并前的长期股权投资账面价值加上合并日进一步取得股份新支付对价的账面价值之和的差额，调整资本公积；资本公积不足冲减的，调整留存收益。合并日之前持有的股权投资因采用权益法核算或为可供出售金融资产而确认的其他综合收益，暂不进行会计处理。

对于非同一控制下的企业合并取得的长期股权投资，在购买日按照合并成本作为长期股权投资的初始投资成本，合并成本包括购买方付出的资产、发生或承担的负债、发行的权益性证券的公允价值之和。通过多次交易分步取得被购买方的股权，最终形成非同一控制下的企业合并的，应分别是否属于“一揽子交易”进行处理：属于“一揽子交易”的，将各项交易作为一项取得控制权的交易进行会计处理。不属于“一揽子交易”的，按照原持有被购买方的股权投资账面价值加上新增投资成本之和，作为改按成本法核算的长期股权投资的初始投资成本。原持有的股权采用权益法核算的，相关其他综合收益暂不进行会计处理。原持有股权投资为可供出售金融资产的，其公允价值与账面价值之间的差额，以及原计入其他综合收益的累计公允价值变动转入当期损益。

合并方或购买方为企业合并发生的审计、法律服务、评估咨询等中介费用以及其他相关管理费用，于发生时计入当期损益。

除企业合并形成的长期股权投资外的其他股权投资，按成本进行初始计量，该成本视长期股权投资取得方式的不同，分别按照本公司实际支付的现金购买价款、本公司发行的权益性证券的公允价值、投资合同或协议约定的价值、非货币性资产交换交易中换出资产的公允价值或原账面价值、该项长期股权投资自身的公允价值等方式确定。与取得长期股权投资直接相关的费用、税金及其他必要支出也计入投资成本。对于因追加投资能够对被投资单位实施重大影响或实施共同控制但不构成控制的，长期股权投资成本为按照《企业会计准则第22号——金融工具确认和计量》确定的原持有股权投资的公允价值加上新增投资成本之和。

(2) 后续计量及损益确认方法

对被投资单位具有共同控制（构成共同经营者除外）或重大影响的长期股权投资，采用权益法核算。此外，公司财务报表采用成本法核算能够对被投资单位实施控制的长期股权投资。

① 成本法核算的长期股权投资

采用成本法核算时，长期股权投资按初始投资成本计价，追加或收回投资调整长期股权投资的成本。除取得投资时实际支付的价款或者对价中包含的已宣告但尚未发放的现金股利或者利润外，当期投资收益按照享有被投资单位宣告发放的现金股利或利润确认。

② 权益法核算的长期股权投资

采用权益法核算时，长期股权投资的初始投资成本大于投资时应享有被投资单位可辨认净资产公允价值份额的，不调整长期股权投资的初始投资成本；初始投资成本小于投资时应享有被投资单位可辨认净资产公允价值份额的，其差额计入当期损益，同时调整长期股权投资的成本。

采用权益法核算时，按照应享有或应分担的被投资单位实现的净损益和其他综合收益的份额，分别确认投资收益和其他综合收益，同时调整长期股权投资的账面价值；按照被投资单位宣告分派的利润或现金股利计算应享有的部分，相应减少长期股权投资的账面价值；对于被投资单位除净损益、其他综合收益和利润分配以外所有者权益的其他变动，调整长期股权投资的账面价值并计入资本公积。在确认应享有被投资单位净损益的份额时，以取得投资时被投资单位各项可辨认资产等的公允价值为基础，对被投资单位的净利润进行调整后确认。被投资单位采用的会计政策及会计期间与本公司不一致的，按照本公司的会计政策及会计期间对被投资单位的财务报表进行调整，并据以确认投资收益和其他综合收益。对于本公司与联营企业及合营企业之间发生的交易，投出或出售的资产不构成业务的，未实现内部交易损益按照享有的比例计算归属于本公司的部分予以抵销，在此基础上确认投资损益。但本公司与被投资单位发生的未实现内部交易损失，属于所转让资产减值损失的，不予以抵销。本公司向合营企业或联营企业投出的资产构成业务的，投资方因此取得长期股权投资但未取得控制权的，以投出业务的公允价值作为新增长期股权投资的初始投资成本，初始投资成本与投出业务的账面价值之差，全额计入当期损益。本公司向合营企业或联营企业出售的资产构成业务的，取得的对价与业务的账面价值之差，全额计入当期损益。本公司自联营企业及合营企业购入的资产构成业务的，按《企业会计准则第 20 号——企业合并》的规定进行会计处理，全额确认与交易相关的利得或损失。

在确认应分担被投资单位发生的净亏损时，以长期股权投资的账面价值和其他实质上构成对被投资单位净投资的长期权益减记至零为限。此外，如本公司对被投资单位负有承担额外损失的义务，则按预计承担的义务确认预计负债，计入当期投资损失。被投资单位以后期间实现净利润的，本公司在收益分享额弥补未确认的亏损分担额后，恢复确认收益分享额。

③ 收购少数股权

在编制合并财务报表时，因购买少数股权新增的长期股权投资与按照新增持股比例计算应享有子公司自购买日（或合并日）开始持续计算的净资产份额之间的差额，调整资本公积，资本公积不足冲减的，调整留存收益。

④ 处置长期股权投资

在合并财务报表中，母公司在不丧失控制权的情况下部分处置对子公司的长期股权投资，处置价款与处置长期股权投资相对应享有子公司净资产的差额计入股东权益；母公司部分处置对子公司的长期股权投资导致丧失对子公司控制权的，按本附注三、6、（2）“合并财务报表编制的方法”中所述的相关会计政策处理。

其他情形下的长期股权投资处置，对于处置的股权，其账面价值与实际取得价款的差额，计入当期损益。

采用权益法核算的长期股权投资，处置后的剩余股权仍采用权益法核算的，在处置时将原计入股东权益的其他综合收益部分按相应的比例采用与被投资单位直接处置相关资产或负债相同的基础进行会计处理。因被投资方除净损益、其他综合收益和利润分配以外的其他所有者权益变动而确认的所有者权益，按比例结转入当期损益。

采用成本法核算的长期股权投资，处置后剩余股权仍采用成本法核算的，其在取得对被投资单位的控制之前因采用权益法核算或金融工具确认和计量准则核算而确认的其他综合收益，采用与被投资单位直接处置相关资产或负债相同的基础进行会计处理，并按比例结转当期损益；因采用权益法核算而确认的被投资单位净资产中除净损益、其他综合收益和利润分配以外的其他所有者权益变动按比例结转当期损益。

本公司因处置部分股权投资丧失了对被投资单位的控制的，在编制个别财务报表时，处置后的剩余股权能够对被投资单位实施共同控制或施加重大影响的，改按权益法核算，并对该剩余股权视同自取得时即采用权益法核算进行调整；处置后的剩余股权不能对被投资单

位实施共同控制或施加重大影响的，改按金融工具确认和计量准则的有关规定进行会计处理，其在丧失控制之日的公允价值与账面价值之间的差额计入当期损益。对于本公司取得对被投资单位的控制之前，因采用权益法核算或金融工具确认和计量准则核算而确认的其他综合收益，在丧失对被投资单位控制时采用与被投资单位直接处置相关资产或负债相同的基础进行会计处理，因采用权益法核算而确认的被投资单位净资产中除净损益、其他综合收益和利润分配以外的其他所有者权益变动在丧失对被投资单位控制时结转入当期损益。其中，处置后的剩余股权采用权益法核算的，其他综合收益和其他所有者权益按比例结转；处置后的剩余股权改按金融工具确认和计量准则进行会计处理的，其他综合收益和其他所有者权益全部结转。

本公司因处置部分股权投资丧失了对被投资单位的共同控制或重大影响的，处置后的剩余股权改按金融工具确认和计量准则核算，其在丧失共同控制或重大影响之日的公允价值与账面价值之间的差额计入当期损益。原股权投资因采用权益法核算而确认的其他综合收益，在终止采用权益法核算时采用与被投资单位直接处置相关资产或负债相同的基础进行会计处理，因被投资方除净损益、其他综合收益和利润分配以外的其他所有者权益变动而确认的所有者权益，在终止采用权益法时全部转入当期投资收益。

本公司通过多次交易分步处置对子公司股权投资直至丧失控制权，如果上述交易属于一揽子交易的，将各项交易作为一项处置子公司股权投资并丧失控制权的交易进行会计处理，在丧失控制权之前每一次处置价款与所处置的股权对应的长期股权投资账面价值之间的差额，先确认为其他综合收益，到丧失控制权时再一并转入丧失控制权的当期损益。

12、固定资产及其累计折旧

(1) 固定资产的确认条件

本公司固定资产是指为生产商品、提供劳务、出租或经营管理而持有的，使用寿命超过一个会计年度的有形资产。

与该固定资产有关的经济利益很可能流入企业，并且该固定资产的成本能够可靠地计量时，固定资产才能予以确认。

本公司固定资产按照取得时的实际成本进行初始计量。

(2) 固定资产分类及折旧政策

本公司采用年限平均法计提折旧。固定资产自达到预定可使用状态时开始计提折旧，终止确认时或划分为持有待售非流动资产时停止计提折旧。在不考虑减值准备的情况下，按固定资产类别、预计使用寿命和预计残值，本公司确定各类固定资产的年折旧率如下：

类别	使用年限（年）	残值率%	年折旧率%
运输设备	8	5%	11.87%
电子设备	3	5%	31.67%

其中，已计提减值准备的固定资产，还应扣除已计提的固定资产减值准备累计金额计算确定折旧率。

融资租入的固定资产，能够合理确定租赁期届满时将会取得租赁资产所有权的，在租赁资产尚可使用年限内计提折旧；无法合理确定租赁期届满时能够取得租赁资产所有权的，在租赁期与租赁资产尚可使用年限两者中较短的期间内计提折旧。

每年年度终了，本公司对固定资产的使用寿命、预计净残值和折旧方法进行复核。使用

寿命预计数与原先估计数有差异的，调整固定资产使用寿命；预计净残值预计数与原先估计数有差异的，调整预计净残值。

（3）大修理费用

本公司对固定资产进行定期检查发生的大修理费用，有确凿证据表明符合固定资产确认条件的部分，计入固定资产成本，不符合固定资产确认条件的计入当期损益。固定资产在定期大修理间隔期间，照提折旧。

13、借款费用

借款费用包括借款利息、折价或溢价的摊销、辅助费用以及因外币借款而发生的汇兑差额等。可直接归属于符合资本化条件的资产的购建或者生产的借款费用，在资产支出已经发生、借款费用已经发生、为使资产达到预定可使用或可销售状态所必要的购建或生产活动已经开始时，开始资本化；构建或者生产的符合资本化条件的资产达到预定可使用状态或者可销售状态时，停止资本化。其余借款费用在发生当期确认为费用。

专门借款当期实际发生的利息费用，减去尚未动用的借款资金存入银行取得的利息收入或进行暂时性投资取得的投资收益后的金额予以资本化；一般借款根据累计资产支出超过专门借款部分的资产支出加权平均数乘以所占用一般借款的资本化率，确定资本化金额。资本化率根据一般借款的加权平均利率计算确定。

资本化期间内，外币专门借款的汇兑差额全部予以资本化；外币一般借款的汇兑差额计入当期损益。

符合资本化条件的资产指需要经过相当长时间的购建或者生产活动才能达到预定可使用或可销售状态的固定资产、投资性房地产和存货等资产。

如果符合资本化条件的资产在购建或生产过程中发生非正常中断、并且中断时间连续超过3个月的，暂停借款费用的资本化，直至资产的购建或生产活动重新开始。

14、租赁

租赁，是指在一定期间内，出租人将资产的使用权让与承租人以获取对价的合同。在合同开始日，本公司评估合同是否为租赁或者包含租赁，如果合同中一方让渡了在一定期间内控制一项或多项已识别资产使用的权利以换取对价，则该合同为租赁或者包含租赁。除非合同条款和条件发生变化，本公司不重新评估合同是否为租赁或者包含租赁。

（1）本公司作为承租人

合同中同时包含多项单独租赁的，将合同予以分拆，分别各项单独租赁进行会计处理。合同中同时包含租赁和非租赁部分的，将租赁和非租赁部分进行分拆，按照各租赁部分单独价格及非租赁部分的单独价格之和的相对比例分摊合同对价。租赁期是本公司有权使用租赁资产且不可撤销的期间。

①使用权资产

使用权资产是指本公司可在租赁期内使用租赁资产的权利。本公司租赁资产的类别主要包括房屋建筑物。

在租赁期开始日，本公司按照成本对使用权资产进行初始计量，包括：A. 租赁负债的初始计量金额；B. 在租赁期开始日或之前支付的租赁付款额，存在租赁激励的，扣除已享受的租赁激励相关金额；C. 发生的初始直接费用；D. 为拆卸及移除租赁资产、复原租赁资产所在场地或将租赁资产恢复至租赁条款约定状态预计将发生的成本，但属于为生产存货而

发生的，适用《企业会计准则第 1 号——存货》。

在租赁期开始日后，本公司采用成本模式对使用权资产进行后续计量，根据与使用权资产有关的经济利益的预期实现方式作出决定，以直线法对使用权资产计提折旧，并对已识别的减值损失进行会计处理。本公司按照租赁准则有关规定重新计量租赁负债的，相应调整使用权资产的账面价值。

② 租赁负债

租赁负债反映本公司尚未支付的租赁付款额的现值。本公司按照租赁期开始日尚未支付的租赁付款额的现值对租赁负债进行初始计量。

租赁付款额，是指本公司向出租人支付的与在租赁期内使用租赁资产的权利相关的款项，包括：A. 固定付款额及实质固定付款额，存在租赁激励的，扣除租赁激励相关金额；B. 取决于指数或比率的可变租赁付款额，该款项在初始计量时根据租赁期开始日的指数或比率确定；C. 本公司合理确定将行使购买选择权时，购买选择权的行权价格；D. 租赁期反映出本公司将行使终止租赁选择权时，行使终止租赁选择权需支付的款项；E. 根据本公司提供的担保余值预计应支付的款项。

在计算租赁付款额的现值时，本公司采用租赁内含利率作为折现率；无法确定租赁内含利率时，采用增量借款利率作为折现率，以同期银行贷款利率为基础，考虑相关因素调整得出增量借款利率。

本公司按照固定的周期性利率计算租赁负债在租赁期内各期间的利息费用，并计入当期损益，但应当资本化的计入相关资产成本。

当购买选择权、续租选择权、终止租赁选择权的评估结果发生变化，续租选择权、终止租赁选择权实际行使情况与原评估结果不一致，根据担保余值预计的应付金额发生变动，用于确定租赁付款额的指数或比率发生变动，或者实质固定付款额发生变动时，重新计量租赁负债。

③ 租赁的变更

当租赁变更通过增加一项或多项租赁资产的使用权而扩大了租赁范围，且增加的对价与租赁范围扩大部分的单独价格按该合同情况调整后的金额相当时，该租赁变更作为一项单独租赁进行会计处理。未作为单独租赁进行会计处理的，分摊变更后合同的对价，重新确定租赁期，重新计量租赁负债。

④ 短期租赁和低价值资产租赁

本公司将在租赁期开始日租赁期不超过 12 个月，且不包含购买选择权的租赁认定为短期租赁；将单项租赁资产为全新资产时价值不超过 10,000.00 元的租赁认定为低价值资产租赁。本公司转租或预期转租租赁资产的，原租赁不认定为低价值资产租赁。本公司对短期租赁和低价值资产租赁选择不确认使用权资产和租赁负债，将租赁付款额在租赁期内各个期间按照直线法或其他系统合理的方法计入相关的资产成本或当期损益。

⑤ 售后租回交易

对于售后租回交易，本公司按照《企业会计准则第 14 号——收入》的规定，评估确定售后租回交易中的资产转让是否属于销售，属于销售的，按原资产账面价值中与租回获得的使用权有关的部分，计量售后租回所形成的使用权资产，并仅就转让至出租人的权利确认相关利得或损失；不属于销售的，继续确认被转让资产，同时确认一项与转让收入等额的金融负债。

(2) 本公司作为出租人

本公司在租赁开始日将租赁分为融资租赁 and 经营租赁, 实质上转移了与租赁资产所有权有关的几乎全部风险和报酬的租赁为融资租赁, 此外为经营租赁。本公司作为转租出租人时, 基于原租赁产生的使用权资产对转租赁进行分类。

① 融资租赁

在租赁期开始日, 本公司对融资租赁确认应收融资租赁款, 并终止确认融资租赁资产。对应收融资租赁款进行初始计量时, 以租赁投资净额作为应收融资租赁款的入账价值。租赁投资净额为未担保余值和租赁期开始日尚未收到的租赁收款额按照租赁内含利率折现的现值之和。

租赁收款额, 是指本公司因让渡在租赁期内使用租赁资产的权利而应向承租人收取的款项, 包括: A. 承租人需支付的固定付款额及实质固定付款额, 存在租赁激励的, 扣除租赁激励相关金额; B. 取决于指数或比率的可变租赁付款额; C. 购买选择权的行权价格, 前提是合理确定承租人将行使该选择权; D. 承租人行使终止租赁选择权需支付的款项, 前提是租赁期反映出承租人将行使终止租赁选择权; E. 由承租人、与承租人有关的一方以及有经济能力履行担保义务的独立第三方向本公司提供的担保余值。

本公司按照固定的周期性利率计算并确认租赁期内各个期间的利息收入。本公司取得的未纳入租赁投资净额计量的可变租赁付款额在实际发生时计入当期损益。

② 经营租赁

租赁期内各个期间, 本公司采用直线法, 将经营租赁的租赁收款额确认为租金收入。未计入租赁收款额的可变租赁付款额在实际发生时计入当期损益。

经营租赁发生变更的, 本公司自变更生效日起将其作为一项新租赁进行会计处理, 与变更前租赁有关的预收或应收租赁收款额视为新租赁的收款额。

(3) 售后租回交易

对于售后租回交易, 本公司按照《企业会计准则第 14 号——收入》的规定, 评估确定售后租回交易中的资产转让是否属于销售, 属于销售的, 根据适用的会计准则对资产购买和资产处置进行会计处理; 不属于销售的, 不确认被转让资产, 但确认一项与转让收入等额的金融资产。

15、长期资产减值

对于固定资产、在建工程、使用权资产、使用寿命有限的无形资产、以成本模式计量的投资性房地产及对子公司、合营企业、联营企业的长期股权投资等非流动非金融资产, 本公司于资产负债表日判断是否存在减值迹象。如存在减值迹象的, 则估计其可收回金额, 进行减值测试。商誉、使用寿命不确定的无形资产和尚未达到可使用状态的无形资产, 无论是否存在减值迹象, 每年均进行减值测试。

减值测试结果表明资产的可收回金额低于其账面价值的, 按其差额计提减值准备并计入减值损失。可收回金额为资产的公允价值减去处置费用后的净额与资产预计未来现金流量的现值两者之间的较高者。资产的公允价值根据公平交易中销售协议价格确定; 不存在销售协议但存在资产活跃市场的, 公允价值按照该资产的买方出价确定; 不存在销售协议和资产活跃市场的, 则以可获取的最佳信息为基础估计资产的公允价值。处置费用包括与资产处置有关的法律费用、相关税费、搬运费以及为使资产达到可销售状态所发生的直接费用。资产预计未来现金流量的现值, 按照资产在持续使用过程中和最终处置时所产生的预计未来现金流

量，选择恰当的折现率对其进行折现后的金额加以确定。资产减值准备按单项资产为基础计算并确认，如果难以对单项资产的可收回金额进行估计的，以该资产所属的资产组确定资产组的可收回金额。资产组是能够独立产生现金流入的最小资产组合。

在财务报表中单独列示的商誉，在进行减值测试时，将商誉的账面价值分摊至预期从企业合并的协同效应中受益的资产组或资产组组合。测试结果表明包含分摊的商誉的资产组或资产组组合的可收回金额低于其账面价值的，确认相应的减值损失。减值损失金额先抵减分摊至该资产组或资产组组合的商誉的账面价值，再根据资产组或资产组组合中除商誉以外的其他各项资产的账面价值所占比重，按比例抵减其他各项资产的账面价值。

上述资产减值损失一经确认，以后期间不予转回价值得以恢复的部分。

16、职工薪酬

本公司职工薪酬主要包括短期职工薪酬、离职后福利、辞退福利。其中：

短期薪酬主要包括工资、奖金、津贴和补贴、职工福利费、医疗保险费、工伤保险费、住房公积金、工会经费和职工教育经费、非货币性福利等。本公司在职工为本公司提供服务的会计期间将实际发生的短期职工薪酬确认为负债，并计入当期损益或相关资产成本。其中非货币性福利按公允价值计量。

离职后福利主要包括设定提存计划。其中设定提存计划主要包括基本养老保险、失业保险以及年金等，相应的应缴存金额于发生时计入相关资产成本或当期损益。

在职工劳动合同到期之前解除与职工的劳动关系，或为鼓励职工自愿接受裁减而提出给予补偿的建议，在本公司不能单方面撤回因解除劳动关系计划或裁减建议所提供的辞退福利时，和本公司确认与涉及支付辞退福利的重组相关的成本两者孰早日，确认辞退福利产生的职工薪酬负债，并计入当期损益。但辞退福利预期在年度报告期结束后十二个月不能完全支付的，按照其他长期职工薪酬处理。

职工内部退休计划采用上述辞退福利相同的原则处理。本公司将自职工停止提供服务日至正常退休日的期间拟支付的内退人员工资和缴纳的社会保险费等，在符合预计负债确认条件时，计入当期损益（辞退福利）。

本公司向职工提供的其他长期职工福利，符合设定提存计划的，按照设定提存计划进行会计处理，除此之外按照设定收益计划进行会计处理。

17、收入确认

收入是本公司在日常活动中形成的、会导致股东权益增加且与股东投入资本无关的经济利益的总流入。本公司在履行了合同中的履约义务，即在客户取得相关商品或服务（简称商品）的控制权时确认收入。

合同中包含两项或多项履约义务的，本公司在合同开始日，按照各单项履约义务所承诺商品的单独售价的相对比例，将交易价格分摊至各单项履约义务，按照分摊至各单项履约义务的交易价格计量收入。

交易价格是本公司因向客户转让商品而预期有权收取的对价金额，不包括代第三方收取的款项。本公司确认的交易价格不超过在相关不确定性消除时累计已确认收入极可能不会发生重大转回的金额。合同中存在重大融资成分的，本公司按照假定客户在取得商品控制权时即以现金支付的应付金额确定交易价格，该交易价格与合同承诺的对价之间的差额，在合同期间内采用实际利率法摊销。

满足下列条件之一时，属于在某一时段内履行履约义务，否则，属于在某一时点履行履约义务：①客户在本公司履约的同时即取得并消耗本公司履约所带来的经济利益；②客户能够控制本公司履约过程中在建的商品；③本公司履约过程中所产出的商品具有不可替代用途，且本公司在整个合同期间内有权就累计至今已完成的履约部分收取款项。

对于在某一时段内履行的履约义务，本公司在该时段内按照履约进度确认收入。履约进度不能合理确定时，本公司已经发生的成本预计能够得到补偿的，按照已经发生的成本金额确认收入，直至履约进度能够合理确定。对于在某一时点履行的履约义务，本公司在客户取得相关商品控制权时点确认收入。

本公司的主营业务包括劳务派遣服务、劳动事务代理服务、劳务外包服务、代理招聘和咨询管理服务五种类型。

①劳动派遣收入指公司派遣劳务用工后收取的派遣员工工资、社会保险公积金等劳动报酬和服务费收入，是公司收入最重要的来源。

公司与用工单位签订劳务派遣合同，公司与招聘员工签订劳动合同并派遣至用工单位工作；用人单位于每月底根据合同约定的派遣员工考勤方法、工资、社保、服务费的标准，提供工资、社保公积金费用结算表至公司，经双方确认；公司根据核对一致的金额开具发票，确认收入。

②劳动事务代理收入指公司受客户委托为客户提供员工社会保险、公积金的账户开立、申报、缴纳、报销、账户转移及社保政策咨询等服务性收入，公司收入的辅助来源。

公司与客户签订劳动事务代理合同，合同一般约定代理的社保、公积金及服务费的标准，服务费按人收取。客户每月提供社保公积金明细表至公司，并经双方确认；公司根据核对一致的金额开具发票，确认收入。

③劳务外包：公司与委托方签订劳务外包合同，根据委托方的实际需求，在遵守委托方有关管理规定，以及在委托方管理体系和质量体系的前提下，在合同约定区域进行工作。委托方每月根据用工工时与公司进行结算，并且结转当月的劳务人员的工资、社会保险费、个人所得税以及与之相配比的成本作为劳务外包成本。

④代理招聘：根据合同约定，在服务提供完成后确认代理招聘收入。

⑤咨询管理服务：目前公司主要提供咨询服务和档案管理服务。咨询服务根据合同约定，在服务提供完成后确认咨询管理服务收入；档案管理服务根据合同约定，在一段时期内按照履约进度确认收入或服务提供完成后确认收入。

18、政府补助

政府补助是指本公司从政府无偿取得货币性资产或非货币性资产，不包括政府以投资者身份并享有相应所有者权益而投入的资本。政府补助分为与资产相关的政府补助和与收益相关的政府补助。政府补助为货币性资产的，按照收到或应收的金额计量。政府补助为非货币性资产的，应当按照公允价值计量；公允价值不能可靠取得的，按照名义金额计量。按照名义金额计量的政府补助，直接计入当期损益。

与资产相关的政府补助，确认为递延收益，在相关资产使用寿命内按照合理、系统的方法分期计入损益，相关资产在使用寿命结束前被出售、转让、报废或发生毁损的，将尚未分配的相关递延收益余额转入资产处置当期的损益，已确认的政府补助需要退回的，冲减相关递延收益账面余额，超出部分计入当期损益。与收益相关的政府补助，用于补偿企业以后期间的相关成本费用或损失的，确认为递延收益，并在确认相关成本费用或损失的期间，计入当期损益或冲减相关成本；用于补偿企业已发生的相关成本费用或损失的，直接计入当期损

益或冲减相关成本。

对于同时包含与资产相关部分和与收益相关部分的政府补助，区分不同部分分别进行会计处理；难以区分的，整体归类为与收益相关的政府补助。

与公司日常活动相关的政府补助，按照经济业务实质，计入其他收益或冲减相关成本费用。与公司日常活动无关的政府补助，计入营业外收支。

19、递延所得税资产/递延所得税负债

某些资产、负债项目的账面价值与其计税基础之间的差额，以及未作为资产和负债确认但按照税法规定可以确定其计税基础的项目的账面价值与计税基础之间的差额产生的暂时性差异，采用资产负债表债务法确认递延所得税资产及递延所得税负债。

与商誉的初始确认有关，以及与既不是企业合并、发生时也不影响会计利润和应纳税所得额（或可抵扣亏损）的交易中产生的资产或负债的初始确认有关的应纳税暂时性差异，不予确认有关的递延所得税负债。此外，对与子公司、联营企业及合营企业投资相关的应纳税暂时性差异，如果本公司能够控制暂时性差异转回的时间，而且该暂时性差异在可预见的未来很可能不会转回，也不予确认有关的递延所得税负债。除上述例外情况，本公司确认其他所有应纳税暂时性差异产生的递延所得税负债。

与既不是企业合并、发生时也不影响会计利润和应纳税所得额（或可抵扣亏损）的交易中产生的资产或负债的初始确认有关的可抵扣暂时性差异，不予确认有关的递延所得税资产。此外，对与子公司、联营企业及合营企业投资相关的可抵扣暂时性差异，如果暂时性差异在可预见的未来不是很可能转回，或者未来不是很可能获得用来抵扣可抵扣暂时性差异的应纳税所得额，不予确认有关的递延所得税资产。除上述例外情况，本公司以很可能取得用来抵扣可抵扣暂时性差异的应纳税所得额为限，确认其他可抵扣暂时性差异产生的递延所得税资产。

对于能够结转以后年度的可抵扣亏损和税款抵减，以很可能获得用来抵扣可抵扣亏损和税款抵减的未来应纳税所得额为限，确认相应的递延所得税资产。

资产负债表日，对于递延所得税资产和递延所得税负债，根据税法规定，按照预期收回相关资产或清偿相关负债期间的适用税率计量。

于资产负债表日，对递延所得税资产的账面价值进行复核，如果未来很可能无法获得足够的应纳税所得额用以抵扣递延所得税资产的利益，则减记递延所得税资产的账面价值。在很可能获得足够的应纳税所得额时，减记的金额予以转回。

20、所得税

所得税包括当期所得税和递延所得税。除由于企业合并产生的调整商誉，或与直接计入所有者权益的交易或者事项相关的递延所得税计入所有者权益外，均作为所得税费用计入当期损益。

当期所得税是按照当期应纳税所得额计算的当期应交所得税金额。应纳税所得额系根据有关税法规定对本年度税前会计利润作相应调整后得出。

本公司根据资产、负债于资产负债表日的账面价值与计税基础之间的暂时性差异，采用资产负债表债务法确认递延所得税。

各项应纳税暂时性差异均确认相关的递延所得税负债，除非该应纳税暂时性差异是在以下交易中产生的：

A、商誉的初始确认，或者具有以下特征的交易中产生的资产或负债的初始确认：该交易不是企业合并，并且交易发生时既不影响会计利润也不影响应纳税所得额；

B、对于与子公司、合营企业及联营企业投资相关的应纳税暂时性差异，该暂时性差异转回的时间能够控制并且该暂时性差异在可预见的未来很可能不会转回。

对于可抵扣暂时性差异、能够结转以后年度的可抵扣亏损和税款抵减，本公司以很可能取得用来抵扣可抵扣暂时性差异、可抵扣亏损和税款抵减的未来应纳税所得额为限，确认由此产生的递延所得税资产，除非该可抵扣暂时性差异是在以下交易中产生的：

A、该交易不是企业合并，并且交易发生时既不影响会计利润也不影响应纳税所得额；

B、对于与子公司、合营企业及联营企业投资相关的可抵扣暂时性差异，同时满足下列条件的，确认相应的递延所得税资产：暂时性差异在可预见的未来很可能转回，且未来很可能获得用来抵扣可抵扣暂时性差异的应纳税所得额。

于资产负债表日，本公司对递延所得税资产和递延所得税负债，按照预期收回该资产或清偿该负债期间的适用税率计量，并反映资产负债表日预期收回资产或清偿负债方式的所得税影响。

于资产负债表日，本公司对递延所得税资产的账面价值进行复核。如果未来期间很可能无法获得足够的应纳税所得额用以抵扣递延所得税资产的利益，减记递延所得税资产的账面价值。在很可能获得足够的应纳税所得额时，减记的金额予以转回。

21、重要会计政策和会计估计变更

(1) 会计政策变更

① 新租赁准则

财政部 2018 年 12 月 7 日发布了修订后的《企业会计准则第 21 号—租赁》(财会[2018]35 号) (以下简称“新租赁准则”)，本公司 2021 年 1 月 1 日起执行新租赁准则。根据新租赁准则的相关规定，本公司对于首次执行本准则的累积影响数，调整首次执行本准则当年年初留存收益及财务报表其他相关项目金额，不调整可比期间信息。执行新租赁准则对 2021 年年初报表项目影响如下：

报表项目	2020 年 12 月 31 日	2021 年 1 月 1 日
使用权资产		249,720.78
一年内到期的非流动负债		38,555.12
租赁负债		211,165.66

首次执行日计入资产负债表的租赁负债采用的折现率是经银行同期借款利率适当调整后确定为 5%。

② 其他会计政策变更

本报告期公司其他会计政策未发生变更。

(2) 会计估计变更

本报告期公司主要会计估计未发生变更。

四、税项

1、主要税种及税率

税种	计税依据	税率或征收率
增值税	应税收入	6%、5%、3%
城市维护建设税	应纳流转税额	7%
教育费附加	应纳流转税额	3%
地方教育费附加	应纳流转税额	2%
水利建设基金	应纳流转税额	0.5%
企业所得税	应纳税所得额	25%、20%

2、优惠税负及批文

依据《财政部税务总局关于实施小微企业和个体工商户所得税优惠政策的公告》（2021年第12号）的通知，对小型微利企业年应纳税所得额不超过100万元的部分，减按12.5%计入应纳税所得额，按20%的税率缴纳企业所得税。

本公司的子公司执行该政策。

五、合并财务报表项目注释

以下注释项目除非特别指出，期初指【2021年1月1日】，期末指【2021年12月31日】，本期指2021年度，上期指2020年度。

1、货币资金

项目	2021.12.31	2020.12.31
库存现金	48,357.78	21,554.32
银行存款	7,850,656.16	8,043,212.93
其他货币资金	2,440.00	
合计	7,901,453.94	8,064,767.25

其中：存放在境外的款项总额

说明：年末货币资金无受限制情况。

2、应收账款

(1) 以摊余成本计量的应收账款

项目	2021.12.31			2020.12.31		
	账面余额	坏账准备	账面价值	账面余额	坏账准备	账面价值
应收账款	22,784,499.08	1,139,224.96	21,645,274.12	18,104,438.30	905,221.92	17,199,216.38
合计	22,784,499.08	1,139,224.96	21,645,274.12	18,104,438.30	905,221.92	17,199,216.38

(2) 坏账准备

本公司对应收账款，无论是否存在重大融资成分，均按照整个存续期的预期信用损失计

量损失准备。

①2021年12月31日，组合计提坏账准备：

组合——按账龄分析法计提坏账准备的应收账款

账龄结构	账面余额	整个存续期预期信用损失率%	坏账准备
1年以内	22,784,499.08	5.00	1,139,224.96
1—2年			
2—3年			
3—4年			
4—5年			
5年以上			
合计	22,784,499.08	5.00	1,139,224.96

②坏账准备的变动

项目	2021.01.01	本期增加	本期减少		2021.12.31
			转回	转销	
应收账款坏账准备	905,221.92	234,003.04			1,139,224.96

(3) 按欠款方归集的期末余额前五名的应收账款情况：

本报告期按欠款方归集的期末余额前五名应收账款汇总金额 18,031,621.99 元，占应收账款期末余额合计数的比例 79.14%，相应计提的坏账准备期末余额汇总金额 901,581.10 元。

单位名称	与本公司关系	金额	账龄	占应收账款总额的比例 (%)	坏账准备年末余额
延锋（烟台）座椅系统有限公司	非关联方	5,896,673.59	1年以内	25.88	294,833.68
延锋国际座椅系统有限公司烟台分公司	非关联方	5,096,063.61	1年以内	22.37	254,803.18
烟台市公安局莱山分局	非关联方	4,351,026.60	1年以内	19.10	217,551.33
上海中实供应链管理有限公司	非关联方	1,415,468.19	1年以内	6.21	70,773.41
烟台市莱山区公共就业和人才服务中心	非关联方	1,272,390.00	1年以内	5.58	63,619.50
合计		18,031,621.99		79.14	901,581.10

(4) 截止 2021 年 12 月 31 日本公司无因金融资产转移而终止确认的应收账款

(5) 截止 2021 年 12 月 31 日本公司无转移应收账款且继续涉入形成的资产、负债

3、预付款项

(1) 账龄分析及百分比

账龄	2021.12.31		2020.12.31	
	金额	比例%	金额	比例%
1年以内	16,442.79	100.00	22,185.26	100.00
1至2年				
2至3年				

账龄	2021.12.31		2020.12.31	
	金额	比例%	金额	比例%
3年以上				
合计	16,442.79	100.00	22,185.26	100.00

(2) 按预付对象归集的年末余额前五名的预付款情况:

单位名称	与本公司关系	金额	占预付账款总额的比例%	账龄	未结算原因
恒安标准人寿保险有限公司烟台中心支公司	非关联方	16,442.79	100.00	1年以内	尚未摊销完毕
合计		16,442.79	100.00		

4、其他应收款

项目	2021.12.31	2020.12.31
应收利息		
应收股利		
其他应收款	37,624.22	71,656.69
合计	37,624.22	71,656.69

(1) 其他应收款情况

项目	2021.12.31			2020.12.31		
	账面余额	坏账准备	账面价值	账面余额	坏账准备	账面价值
其他应收款	88,814.97	51,190.75	37,624.22	113,860.84	42,204.15	71,656.69
合计	88,814.97	51,190.75	37,624.22	113,860.84	42,204.15	71,656.69

① 坏账准备

A. 2021年12月31日, 处于第一阶段的其他应收款坏账准备如下:

项目	账面余额	未来12个月内预期信用损失率%	坏账准备	理由
组合计提:				
账龄组合	88,814.97	57.64	51,190.75	根据历史判断未违约
往来组合				
合计	88,814.97	57.64	51,190.75	

② 坏账准备的变动

坏账准备	第一阶段	第二阶段	第三阶段	合计
	未来 12 个月内预期信用损失	整个存续期预期信用损失（未发生信用减值）	整个存续期预期信用损失（已发生信用减值）	
2021 年 1 月 1 日余额	1,008.03	41,196.12		42,204.15
期初余额在本期				
—转入第一阶段				
—转入第二阶段	-1,008.03	1,008.03		
—转入第三阶段				
本期计提	190.75	10,500.00		10,690.75
本期转回		1,704.15		1,704.15
本期转销				
本期核销				
其他变动				
2021 年 12 月 31 余额	190.75	51,000.00		51,190.75

③其他应收款按款项性质分类情况

款项性质	2021.12.31	2020.12.31
多缴待退款	1,814.97	
代垫款		22,121.84
押金、减免租金及保证金	87,000.00	91,739.00
合计	88,814.97	113,860.84

④其他应收款期末余额前五名单位情况：

单位名称	是否为关联方	款项性质	期末余额	账龄	占其他应收款期末余额合计数的比例（%）	坏账准备期末余额
中国石油天然气股份有限公司山东烟台销售分公司	非关联方	保证金	50,000.00	3-4 年	56.3	25,000.00
烟台市芝罘区人力资源和社会保障局	非关联方	押金	25,000.00	5 年以上	28.15	25,000.00

单位名称	是否为关联方	款项性质	期末余额	账龄	占其他应收款期末余额合计数的比例(%)	坏账准备期末余额
烟台万腾网络科技有限公司	非关联方	押金	10,000.00	1-2年	11.26	1,000.00
山东省建设工程招标投标中心有限公司烟台分公司	非关联方	保证金	2,000.00	1年以内	2.25	100.00
烟台市住房公积金管理中心	非关联方	多缴待退款	1,512.00	1年以内	1.7	75.60
合计			88,512.00		99.66	51,175.60

5、其他流动资产

项目	2021.12.31	2020.12.31
留抵进项税		1,389.73
合计		1,389.73

6、固定资产

项目	2021.12.31	2020.12.31
固定资产	229,277.99	291,002.25
固定资产清理		
合计	229,277.99	291,002.25

(1) 固定资产及累计折旧

① 固定资产情况

A. 持有自用的固定资产

项目	房屋及建筑物	运输设备	电子设备	合计
一、账面原值				
1、年初余额		1,045,783.46	92,302.00	1,138,085.46
2、本年增加金额				
(1) 购置				
(2) 在建工程转入				
(3) 企业合并增加				
(4) 经营租赁转为自用				
3、本年减少金额				
(1) 处置或报废				
(2) 合并范围减少				
(3) 自用转为经营租赁				
4、年末余额		1,045,783.46	92,302.00	1,138,085.46
二、累计折旧				

项 目	房屋及建筑物	运输设备	电子设备	合 计
1、年初余额		759,396.03	87,687.18	847,083.21
2、本年增加金额		61,724.26		61,724.26
(1) 计提		61,724.26		61,724.26
(2) 企业合并增加				
(3) 经营租赁转为自用				
3、本年减少金额				
(1) 处置或报废				
(2) 合并范围减少				
(3) 自用转为经营租赁				
4、年末余额		821,120.29	87,687.18	908,807.47
三、减值准备				
1、年初余额				
2、本年增加金额				
(1) 计提				
(2) 企业合并增加				
(3) 经营租赁转为自用				
3、本年减少金额				
(1) 处置或报废				
(2) 合并范围减少				
(3) 自用转为经营租赁				
4、年末余额				
四、账面价值				
1、年末账面价值		224,663.17	4,614.82	229,277.99
2、年初账面价值		286,387.43	4,614.82	291,002.25

B. 期末无经营租赁租出的固定资产

- (2) 期末无暂时闲置固定资产。
(3) 期末无未办妥产权证书的固定资产情况。

7、使用权资产

项 目	房屋及建筑物	合 计
一、账面原值		
1、年初余额	249,720.78	249,720.78
2、本年增加金额		
3、本年减少金额		
4、年末余额	249,720.78	249,720.78
二、累计折旧		
1、年初余额		
2、本年增加金额	43,429.68	43,429.68
3、本年减少金额		

项 目	房屋及建筑物	合 计
4、年末余额	43,429.68	43,429.68
三、减值准备		
1、年初余额		
2、本年增加金额		
3、本年减少金额		
4、年末余额		
四、账面价值		
1、年末账面价值	206,291.10	206,291.10
2、年初账面价值	249,720.78	249,720.78

8、递延所得税资产和递延所得税负债

(1) 未经抵销的递延所得税资产

项 目	2021.12.31		2020.12.31	
	递延所得税资产	可抵扣暂时性差异	递延所得税资产	可抵扣暂时性差异
信用减值准备	297,581.24	1,190,324.96	236,856.52	947,426.07
可抵扣亏损	13,425.80	53,703.18	60,104.42	240,417.71
使用权资产税会差异	1,218.64	4,874.56		
合 计	312,225.68	1,248,902.70	296,960.94	1,187,843.78

(2) 未确认递延所得税资产明细

项 目	2021.12.31	2020.12.31
可抵扣暂时性差异	90.75	6,748.58
可抵扣亏损	210,280.99	165,482.54
合 计	210,371.74	172,231.12

9、应付账款

(1) 应付账款列示

项目	2021.12.31	2020.12.31
应付中介费	94,339.62	94,339.62
合 计	94,339.62	94,339.62

(2) 无账龄超过 1 年的重要应付账款

10、合同负债

(1) 合同负债列示

项目	2021.12.31	2020.12.31
合同负债	864,136.05	452,438.75
减：列示于其他非流动负债的部分		
合 计	864,136.05	452,438.75

(2) 分类

项目	2021.12.31	2020.12.31
预收劳务派遣劳务费、服务费	861,696.05	450,927.75
预收报名服务费	2,440.00	1,511.00
合 计	864,136.05	452,438.75

11、应付职工薪酬

(1) 应付职工薪酬列示

项 目	期初余额	本期增加	本期减少	期末余额
一、短期薪酬	19,154,340.22	172,272,562.00	168,529,339.38	22,897,562.84
二、离职后福利-设定提存计划	331,379.90	20,700,592.54	20,887,042.85	144,929.59
三、辞退福利				
四、一年内到期的其他福利				
合 计	19,485,720.12	192,973,154.54	189,416,382.23	23,042,492.43

(2) 短期薪酬列示

项 目	期初余额	本期增加	本期减少	期末余额
1、工资、奖金、津贴和补贴	18,568,902.20	156,230,432.01	152,309,320.05	22,490,014.16
2、职工福利费		456,222.23	456,222.23	
3、社会保险费	538,729.19	10,894,311.99	11,055,326.22	377,714.96
其中：医疗保险费	527,039.04	9,434,610.88	9,589,856.83	371,793.09
工伤保险费	11,690.15	1,459,701.11	1,465,469.39	5,921.87
4、住房公积金	46,708.83	4,691,595.77	4,708,470.88	29,833.72
5、工会经费和职工教育经费				
6、短期带薪缺勤				
7、短期利润分享计划				
合 计	19,154,340.22	172,272,562.00	168,529,339.38	22,897,562.84

(3) 设定提存计划列示

项 目	期初余额	本期增加	本期减少	期末余额
1、基本养老保险	319,011.66	19,837,414.38	20,016,274.28	140,151.76
2、失业保险费	12,368.24	863,178.16	870,768.57	4,777.83
3、企业年金缴费				
合 计	331,379.90	20,700,592.54	20,887,042.85	144,929.59

12、应交税费

税 项	2021.12.31	2020.12.31
企业所得税	142,381.86	32,214.06
增值税	94,367.11	128,605.47

税 项	2021.12.31	2020.12.31
城市维护建设税	6,697.48	8,813.29
教育费附加	2,870.35	3,777.12
地方教育费附加	1,913.57	2,518.08
个人所得税	187,720.83	149,207.48
水利建设基金		629.52
合 计	435,951.20	325,765.02

13、其他应付款

项目	2021.12.31	2020.12.31
应付利息		
应付股利		
其他应付款	185,904.51	144,501.13
合 计	185,904.51	144,501.13

(1) 按款项性质列示其他应付款

项 目	2021.12.31	2020.12.31
房屋租金、物业水电	48,069.05	31,666.67
代收代付公积金、社保及工伤险等	118,625.81	105,582.69
报销款	1,804.00	5,126.00
多付款	1,466.67	2,125.77
代垫款项	15,938.98	
合 计	185,904.51	144,501.13

(2) 期末无账龄超过 1 年的重要其他应付款

14、一年内到期的非流动负债

项 目	2021.12.31	2020.12.31
一年内到期的租赁负债（附注五、16）	40,482.88	
合 计	40,482.88	

15、其他流动负债

项 目	2021.12.31	2020.12.31
待转销项税额	171,853.21	142,793.22
合 计	171,853.21	142,793.22

16、租赁负债

项 目	2021.12.31	2020.12.31
租赁付款额	237,060.72	
减：未确认融资费用	25,895.06	

项 目	2021.12.31	2020.12.31
小计	211,165.66	
减：一年内到期的租赁负债（附注五、14）	40,482.88	
合 计	170,682.78	

17、股本

项目	2021.01.01	本期增减					2021.12.31
		发行新股	送股	公积金转股	其他	小计	
股份总数	6,000,000.00						6,000,000.00

18、资本公积

项 目	2021.01.01	本期增加	本期减少	2021.12.31
股本溢价	322,468.09			322,468.09
其他资本公积				
合 计	322,468.09			322,468.09

19、未分配利润

项 目	2021.12.31	提取或分配比例
调整前上期末未分配利润	-1,020,847.45	
调整期初未分配利润合计数（调增+，调减-）		
调整后期初未分配利润	-1,020,847.45	
加：本期归属于母公司所有者的净利润	41,126.52	
减：提取法定盈余公积		
提取任意盈余公积		
提取一般风险准备金		
应付普通股股利		
转作股本的普通股股利		
期末未分配利润	-979,720.93	

20、营业收入和营业成本

（1）营业收入及成本列示如下：

项 目	2021 年度		2020 年度	
	收入	成本	收入	成本
主营业务	196,201,588.39	193,284,314.63	157,767,288.23	155,500,974.47
其他业务				
合 计	196,201,588.39	193,284,314.63	157,767,288.23	155,500,974.47

（2）主营业务收入及成本（分产品）列示如下：

产品名称	2021 年度	2020 年度
------	---------	---------

	收入	成本	收入	成本
劳务派遣	140,997,625.50	139,641,952.46	103,498,289.72	102,676,626.65
劳动事务代理	37,909,614.24	37,827,649.54	34,549,510.32	34,315,978.82
劳务外包	14,910,880.19	14,405,158.08	19,047,625.27	17,956,398.81
代理招聘	455,583.93	201,649.46	256,497.61	137,992.55
咨询管理服务	1,927,884.53	1,207,905.09	415,365.31	413,977.64
合 计	196,201,588.39	193,284,314.63	157,767,288.23	155,500,974.47

(3) 2021 年度营业收入按收入确认时间列示如下:

项 目	提供劳务
在某一时段内确认收入	1,289,235.84
在某一时点确认收入	194,912,352.55
合 计	196,201,588.39

21、税金及附加

项 目	2021 年度	2020 年度
城市维护建设税	71,239.27	89,626.99
教育费附加	30,527.41	38,409.88
地方教育费附加	20,351.61	25,606.58
地方水利基金		6,401.67
车船使用税	3,600.00	1,800.00
合 计	125,718.29	161,845.12

22、销售费用

项 目	2021 年度	2020 年度
差旅费	8,979.48	1,974.60
办公费	44,814.79	63,409.53
广告费		1,600.00
福利费	28,193.40	3,164.30
水电物业费	3,925.50	3,904.50
工资	291,447.81	424,480.43
交通费	4,169.11	9,290.72
社会保险	44,987.00	18,473.22
公积金	5,511.60	7,334.40
车辆使用费	13,058.24	13,915.90
业务招待费	40,705.71	127,828.46
租赁费	17,333.33	41,666.67
通讯费	1,872.13	5,247.29
合 计	504,998.10	722,290.02

23、管理费用

费用项目	2021 年度	2020 年度
工资及奖金	884,551.09	888,979.75
差旅费	34,567.45	14,746.56
办公费	118,237.37	308,719.64
折旧费	61,724.26	61,724.28
招待费	385,612.33	180,255.85
社会保险	90,543.40	42,060.52
公积金	8,685.60	10,772.40
工会经费		5,000.00
培训费	4,198.00	
水电物业费	26,101.82	55,405.03
通讯费	4,334.14	6,899.68
职工福利	74,740.46	83,606.82
聘请中介机构费	253,107.97	249,018.37
服务费		80,866.04
交通费	11,890.79	4,669.93
房租		30,343.17
车辆费	25,767.06	43,451.65
广告费	5,000.00	5,350.00
劳保费	5,000.00	
使用权资产累计折旧	43,429.68	
合 计	2,037,491.42	2,071,869.69

24、财务费用

项 目	2021 年度	2020 年度
利息支出	11,352.40	
减：利息收入	59,657.29	55,728.02
承兑汇票贴息		
汇兑损失		
减：汇兑收益		
手续费	11,649.22	9,407.37
合 计	-36,655.67	-46,320.65

说明：财务费用中本年度租赁负债利息费用 11,352.40 元。

25、其他收益

项 目	2021 年度	2020 年度
稳岗补贴	33,004.43	26,080.46
增值税加计扣除、减免	8,875.87	4,083.02
收到个税手续费返还	21,223.67	12,913.21
发展扶持资金		200,000.00
合 计	63,103.97	243,076.69

26、信用减值损失

项 目	2021年度	2020年度
应收账款信用减值损失	-234,003.04	44,842.51
其他应收款信用减值损失	-8,986.60	-12,917.50
合 计	-242,989.64	31,925.01

27、营业外收入

项 目	2021 年度	2020 年度	计入当期非经常性损益的金额
其他	0.01	1.12	0.01
合 计	0.01	1.12	0.01

28、营业外支出

项 目	2021 年度	2020 年度	计入当期非经常性损益的金额
税收滞纳金	0.16		0.16
合 计	0.16		0.16

29、所得税费用

(1) 所得税费用表

项 目	2021年度	2020年度
当期所得税费用	79,974.02	
递延所得税费用	-15,264.74	-34,963.50
合 计	64,709.28	-34,963.50

(2) 会计利润与所得税费用调整过程

项 目	本期发生额
利润总额	105,835.80
按法定/适用税率计算的所得税费用	26,458.95
子公司适用不同税率的影响	-4,560.07
调整以前期间所得税的影响	59.92
非应税收入的影响	
不可抵扣的成本、费用和损失的影响	47,930.83

项 目	本期发生额
使用前期未确认递延所得税资产的可抵扣亏损的影响	-7,425.77
本期未确认递延所得税资产的可抵扣暂时性差异或可抵扣亏损的影响	2,245.42
税率调整导致期初递延所得税资产/负债余额的变化	
所得税费用	64,709.28

29、现金流量表项目

(1) 收到的其他与经营活动有关的现金

项 目	2021年度	2020年度
政府补助及个税手续费返还	54,228.10	238,993.67
利息收入	59,657.29	55,728.02
收回代垫款	490,482.43	577,196.66
收回押金、保证金等	87,300.00	57,076.00
代收个人领取的生育险、工伤险等	977,703.60	77,219.38
代收企业稳岗补助	78,809.50	561,374.28
其他	4,739.01	
合 计	1,752,919.93	1,567,588.01

(2) 支付的其他与经营活动有关的现金

项 目	2021年度	2020年度
办公费	164,362.24	446,181.97
招待费	434,024.47	308,084.31
差旅费	43,579.65	16,764.56
交通费	56,084.87	73,928.92
通讯费	6,206.27	12,146.97
服务费		84,878.00
租赁费	33,423.82	131,313.23
广告费	5,000.00	6,950.00
培训费	4,198.00	
中介机构服务费	266,763.56	268,716.50
支付的其他费用	18,161.38	9,407.37
支付押金、保证金等	91,300.00	81,076.00
代垫款	473,522.93	576,126.81
支付代收个人领取的生育险、工伤险等	954,530.62	121,408.74
支付代收企业稳岗补助		443,234.89
合 计	2,551,157.81	2,580,218.27

(3) 支付其他与筹资活动有关的现金

项 目	2021年度	2020年度
支付的房屋租金	37,430.64	
合 计	37,430.64	

30、现金流量表补充资料

(1) 现金流量表补充资料

补充资料	2021年度	2020年度
1、将净利润调节为经营活动现金流量：		
净利润	41,126.52	-333,404.10
加：信用减值损失	242,989.64	-31,925.01
资产减值损失		
固定资产折旧、油气资产折耗、生产性生物资产折旧	61,724.26	61,724.28
使用权资产折旧	43,429.68	
无形资产摊销		
长期待摊费用摊销		
资产处置损失（收益以“-”号填列）		
固定资产报废损失（收益以“-”号填列）		
公允价值变动损失（收益以“-”号填列）		
财务费用（收益以“-”号填列）	11,352.40	
投资损失（收益以“-”号填列）		
递延所得税资产减少（增加以“-”号填列）	-15,264.74	-34,963.50
递延所得税负债增加（减少以“-”号填列）		
存货的减少（增加以“-”号填列）		
经营性应收项目的减少（增加以“-”号填列）	-4,659,022.13	933,505.95
经营性应付项目的增加（减少以“-”号填列）	4,147,781.70	1,224,779.13
其他		
经营活动产生的现金流量净额	-125,882.67	1,819,716.75
2、不涉及现金收支的重大投资和筹资活动：		
债务转为资本		
一年内到期的可转换公司债券		
融资租入固定资产		
确认使用权资产的租赁	249,720.78	
3、现金及现金等价物净变动情况：		
现金的期末余额	7,901,453.94	8,064,767.25
减：现金的期初余额	8,064,767.25	6,245,050.50

补充资料	2021年度	2020年度
加：现金等价物的期末余额		
减：现金等价物的期初余额		
现金及现金等价物净增加额	-163,313.31	1,819,716.75

(2) 现金和现金等价物的构成

项 目	2021年度	2020年度
一、现金	7,901,453.94	8,064,767.25
其中：库存现金	48,357.78	21,554.32
可随时用于支付的银行存款	7,850,656.16	8,043,212.93
可随时用于支付的其他货币资金	2,440.00	
可用于支付的存放中央银行款项		
存放同业款项		
拆放同业款项		
二、现金等价物		
其中：三个月内到期的债券投资		
三、期末现金及现金等价物余额	7,901,453.94	8,064,767.25
其中：母公司或集团内子公司使用受限制的现金和现金等价物		

31、政府补助

(1) 本期确认的政府补助

补助项目	金额	与资产相关		与收益相关			是否实际收到	
		递延收益	冲减资产账面价值	递延收益	其他收益	营业外收入		冲减成本费用
稳岗补贴	33,004.43				33,004.43			是
合 计	33,004.43				33,004.43			

(2) 计入当期损益的政府补助情况

补助项目	与资产/收益相关	计入其他收益	计入营业外收入	冲减成本费用
稳岗补贴	与收益相关	33,004.43		
合 计		33,004.43		

32、所有权或使用权受到限制的资产

无

六、合并范围的变更

无

七、在其他主体中的权益

子公司名称	主要经营地	注册地	业务性质	持股比例 (%)		取得方式
				直接	间接	
联英通才(烟台)国际人才合作有限公司	山东省	山东省	租赁和商务服务业	100.00		设立
山东翰林院咨询管理有限公司	山东省	山东省	商务服务业	100.00		设立

八、关联方及其交易

1、本公司的实际控制人情况

(1) 存在控制关系的关联方情况

单位名称/姓名	注册地/国籍	与本公司关系	持股比例 (%)	备注
陈友	中国	本公司股东、董事长	46.28	
陈波	中国	本公司股东、总经理	45.00	

(2) 存在控制关系的关联方所持股份或权益及其变化

单位名称	期初数		本期增加额	本期减少额	期末数	
	金额	比例 (%)			金额	比例 (%)
陈友	2,700,000.00	45.00	77,000.00		2,777,000.00	46.28
陈波	2,700,000.00	45.00			2,700,000.00	45.00

2、其他关联方情况

关联方名称	与本公司关系	备注
焦修钢	董事	
刘薇薇	股东、副董事长、副总经理	
冷春基	股东、董事、财务负责人兼董事会秘书	
王英芬	股东、董事	
王卫卫	股东、监事会主席	
唐静宜	股东、监事	
孙豪良	职工代表监事	
陈加军	实际控制人、控股股东陈友和陈波的父亲	
刘淑美	实际控制人、控股股东陈友和陈波的母亲	
潘爽	实际控制人、控股股东陈友的配偶	
刘小格	实际控制人、控股股东陈波的配偶	
烟台市森鑫工贸有限公司	同一控制, 实际控制人陈友持股 50%; 实际控制人陈波持股 50%; 刘小格任执行董事兼总经理/法定代表人; 公司董事焦修钢任监事 (2021 年 1 月 22 日注销)	
烟台森鑫环境工程有限公司	刘小格持股 100%, 并任执行董事兼经理/法定代表人; 公司董事焦修钢任监事	
烟台中科格林环境科技有限公司	刘小格持股 50%, 并任执行董事兼经理/法定代表人; 同一控制、实际控制人陈波持股 50%; 公司董事焦修钢任监事	

关联方名称	与本公司关系	备注
烟台市格林农业专业合作社	刘小格间接持股 49.5%，同一控制、实际控制人陈波间接持股 49.5%（2021 年 1 月 4 日全部对外转让）	
烟台市栋林瓷土有限公司	刘小格任执行董事兼总经理/法定代表人事；同一控制、实际控制人陈波持股 100%，并任监事	
闲时（山东）智能科技有限公司	同一控制，实际控制人陈友持股 100%，并任监事	
烟台天润科技有限公司	具有重大影响，实际控制人陈友持股 25%；实际控制人陈波持股 20%，并任监事	
烟台雅悦文化传播有限公司	联营企业，实际控制人陈友持股 10%；实际控制人陈波持股 10%	
烟台光影文化传媒有限公司	实际控制人陈波任监事	
烟台翰优物流有限公司	公司监事唐静宜持股 100%，并任执行董事兼经理/法定代表人	
烟台翰林工程机械租赁有限公司	公司监事唐静宜任监事	
烟台中格农业科技有限公司	刘小格持股 50%，并任执行董事兼经理/法定代表人；同一控制、实际控制人陈波持股 50%并任监事	
烟台尚智智能科技有限公司	公司董事焦修钢任监事	

3、关联方交易情况

(1) 购销商品、提供和接受劳务的关联交易

① 采购商品/接受劳务情况

无

② 出售商品/提供劳务情况

无

(2) 关联租赁情况

① 本公司作为出租方：

无

② 本公司作为承租方：

无

(3) 关联担保情况

无

(4) 关联方资金拆借

无

(5) 关联方资产转让、债务重组情况

无

(6) 关键管理人员报酬

项 目	2021年度	2020年度
关键管理人员报酬	824,470.03	537,137.86

九、承诺及或有事项

1、重要承诺事项

截至资产负债表日，本公司不存在需要披露的重要承诺事项。

2、或有事项

截至资产负债表日，本公司不存在需要披露的重大或有事项。

十、资产负债表日后事项

截至财务报告日，本公司无需说明的资产负债表日后事项。

十一、其他重要事项

1、前期差错更正

无

2、租赁

(1) 本公司作为承租人

项 目	金 额
计入当期损益的采用简化处理的短期租赁费用	17,333.33
计入当期损益的采用简化处理的低价值资产租赁费用	
合 计	17,333.33

十二、母公司财务报表主要项目注释

1、应收账款

(1) 以摊余成本计量的应收账款

项 目	2021.12.31			2020.12.31		
	账面余额	坏账准备	账面价值	账面余额	坏账准备	账面价值
应 收 账 款	22,784,499.08	1,139,224.96	21,645,274.12	18,104,438.30	905,221.92	17,199,216.38
合 计	22,784,499.08	1,139,224.96	21,645,274.12	18,104,438.30	905,221.92	17,199,216.38

(2) 坏账准备

本公司对应收账款，无论是否存在重大融资成分，均按照整个存续期的预期信用损失计量损失准备。

①2021年12月31日，组合计提坏账准备：

组合——按账龄分析法计提坏账准备的应收账款

账龄结构	账面余额	整个存续期预期信用损失率%	坏账准备
1年以内	22,784,499.08	5.00	1,139,224.96
1—2年			
2—3年			
3—4年			
4—5年			
5年以上			
合 计	22,784,499.08	5.00	1,139,224.96

②坏账准备的变动

项目	2021.01.01	本期增加	本期减少		2021.12.31
			转回	转销	
应收账款坏账准备	905,221.92	234,003.04			1,139,224.96

(3) 按欠款方归集的期末余额前五名的应收账款情况:

本报告期按欠款方归集的期末余额前五名应收账款汇总金额 18,031,621.99 元, 占应收账款期末余额合计数的比例 79.14%, 相应计提的坏账准备期末余额汇总金额 901,581.10 元。

单位名称	与本公司关系	金额	账龄	占应收账款总额的比例 (%)	坏账准备年末余额
延锋(烟台)座椅系统有限公司	非关联方	5,896,673.59	1 年以内	25.88	294,833.68
延锋国际座椅系统有限公司烟台分公司	非关联方	5,096,063.61	1 年以内	22.37	254,803.18
烟台市公安局莱山分局	非关联方	4,351,026.60	1 年以内	19.10	217,551.33
上海中实供应链管理有限公司	非关联方	1,415,468.19	1 年以内	6.21	70,773.41
烟台市莱山区公共就业和人才服务中心	非关联方	1,272,390.00	1 年以内	5.58	63,619.50
合计		18,031,621.99		79.14	901,581.10

(4) 截止 2021 年 12 月 31 日本公司无因金融资产转移而终止确认的应收账款

(5) 截止 2021 年 12 月 31 日本公司无转移应收账款且继续涉入形成的资产、负债

2、其他应收款

项目	2021.12.31	2020.12.31
应收利息		
应收股利		
其他应收款	46,950.00	74,917.69
合计	46,950.00	74,917.69

(1) 其他应收款情况

项目	2021.12.31			2020.12.31		
	账面余额	坏账准备	账面价值	账面余额	坏账准备	账面价值
其他应收款	98,050.00	51,100.00	46,950.00	117,121.84	42,204.15	74,917.69
合计	98,050.00	51,100.00	46,950.00	117,121.84	42,204.15	74,917.69

① 坏账准备

A. 2021 年 12 月 31 日, 处于第一阶段的其他应收款坏账准备如下:

项 目	账面余额	未来 12 月内预期信用损失率%	坏账准备	理由
组合计提:				
账龄组合	87,000.00	58.74	51,100.00	根据历史判断未违约
往来组合	11,050.00			
合 计	98,050.00	52.12	51,100.00	

②坏账准备的变动

坏账准备	第一阶段	第二阶段	第三阶段	合计
	未来 12 个月内预期信用损失	整个存续期预期信用损失（未发生信用减值）	整个存续期预期信用损失（已发生信用减值）	
2021 年 1 月 1 日余额	1,008.03	41,196.12		42,204.15
期初余额在本期				
—转入第一阶段				
—转入第二阶段	-1,008.03	1,008.03		
—转入第三阶段				
本期计提	100.00	10,500.00		10,600.00
本期转回		1,704.15		1,704.15
本期转销				
本期核销				
其他变动				
2021 年 12 月 31 余额	100.00	51,000.00		51,100.00

③其他应收款按款项性质分类情况

款项性质	2021.12.31	2020.12.31
关联方往来款	11,050.00	10,000.00
代垫款		22,121.84
押金及保证金	87,000.00	85,000.00
合 计	98,050.00	117,121.84

④其他应收款期末余额前五名单位情况：

单位名称	是否为关联方	款项性质	期末余额	账龄	占其他应收款期末余额合计数的比例 (%)	坏账准备期末余额
中国石油天然气股份有限公司山东烟台销售分公司	非关联方	保证金	50,000.00	3-4年	50.99	25,000.00
烟台市芝罘区人力资源和社会保障局	非关联方	押金	25,000.00	5年以上	25.5	25,000.00
山东翰林院咨询管理有限公司	关联方	往来款	1,050.00	1年以内	1.07	
			10,000.00	1-2年	10.2	
烟台万腾网络科技有限公司	非关联方	押金	10,000.00	1-2年	10.2	1,000.00
山东省建设工程招标中心有限公司烟台分公司	非关联方	保证金	2,000.00	1年以内	2.04	100.00
合计			98,050.00		100.00	51,100.00

3、长期股权投资

(1) 长期股权投资分类

项 目	2021.12.31			2020.12.31		
	账面余额	减值准备	账面价值	账面余额	减值准备	账面价值
对子公司投资	2,000,000.00		2,000,000.00	2,000,000.00		2,000,000.00

(2) 对子公司投资

被投资单位	期初余额	本期增加	本期减少	期末余额
联英通才（烟台）国际人才合作有限公司	2,000,000.00			2,000,000.00
山东翰林院咨询管理有限公司				
减：长期投资减值准备				
合计	2,000,000.00			2,000,000.00

说明：山东翰林院咨询管理有限公司年末未实际缴纳出资。

4、营业收入及成本

(1) 营业收入及成本列示如下：

项 目	2021 年度		2020 年度	
	收入	成本	收入	成本
主营业务	195,421,407.48	192,523,396.20	157,078,888.96	154,825,839.38
其他业务				
合计	195,421,407.48	192,523,396.20	157,078,888.96	154,825,839.38

(2) 主营业务收入及成本（分产品）列示如下：

产品名称	2021 年度		2020 年度	
	收入	成本	收入	成本
劳务派遣	140,223,335.68	138,881,034.03	102,809,890.45	102,001,491.56
劳动事务代理	37,909,614.24	37,827,649.54	34,549,510.32	34,315,978.82
劳务外包	14,910,880.19	14,405,158.08	19,047,625.27	17,956,398.81
代理招聘	449,692.84	201,649.46	256,497.61	137,992.55
咨询管理服务	1,927,884.53	1,207,905.09	415,365.31	413,977.64
合 计	195,421,407.48	192,523,396.20	157,078,888.96	154,825,839.38

(3) 2021 年度营业收入按收入确认时间列示如下:

项 目	提供劳务
在某一时段内确认收入	1,289,235.84
在某一时点确认收入	194,132,171.64
合 计	195,421,407.48

十三、补充资料

1、当期非经常性损益明细表

项 目	金额	说明
非流动性资产处置损益		
越权审批，或无正式批准文件，或偶发性的税收返还、减免		
计入当期损益的政府补助，但与企业正常经营业务密切相关，符合国家政策规定，按照一定标准定额或定量持续享受的政府补助除外	33,004.43	
计入当期损益的对非金融企业收取的资金占用费		
取得子公司、联营企业及合营企业的投资成本小于取得投资时应享有被投资单位可辨认净资产公允价值产生的收益		
非货币性资产交换损益		
委托他人投资或管理资产的损益		
因不可抗力因素，如遭受自然灾害而计提的各项资产减值准备		
债务重组损益		
企业重组费用如安置职工的支出、整合费用等		
交易价格显失公允的交易产生的超过公允价值部分的损益		
同一控制下企业合并产生的子公司期初至合并日的当期净损益		
与公司正常经营业务无关的或有事项产生的损益		
除同公司正常经营业务相关的有效套期保值业务外，持有交易性金融资产、交易性金融负债、衍生金融资产、衍生金融负债产生的公允价值变动损益		
处置交易性金融资产、交易性金融负债、衍生金融资产、衍生金融负债和其他债权投资取得的投资收益		
单独进行减值测试的应收款项减值准备转回		
对外委托贷款取得的损益		
采用公允价值模式进行后续计量的投资性房地产公允价值变动产生		

项 目	金 额	说 明
的损益		
根据税收、会计等法律、法规的要求对当期损益进行一次性调整对当期损益的影响		
受托经营取得的托管费收入		
除上述各项之外的其他营业外收入和支出	-0.15	
其他符合非经常性损益定义的损益项目	30,099.54	
非经常性损益总额	63,103.82	
减：非经常性损益的所得税影响数	15,776.00	
非经常性损益净额	47,327.82	
减：归属于少数股东的非经常性损益净影响数		
归属于公司普通股股东的非经常性损益	47,327.82	

2、净资产收益率及每股收益

报告期利润	加权平均净资产收 益率（%）	每股收益	
		基本每股收益	稀释每股收益
归属于公司普通股股东的净利润	0.77	0.0069	0.0069
扣除非经常性损益后的归属于公司普通股股东的净利润	-0.12	-0.0010	-0.0010

山东联通人力资源服务股份有限公司

2022年04月26日

第九节 备查文件目录

（一）载有公司负责人、主管会计工作负责人、会计机构负责人（会计主管人员）签名并盖章的财务报表。

（二）载有会计师事务所盖章、注册会计师签名并盖章的审计报告原件。

（三）年度内在指定信息披露平台上公开披露过的所有公司文件的正本及公告的原稿。

文件备置地址：

山东省烟台市芝罘区机场路 90 号人力资源产业园北楼 13 楼