



铂宝集团

NEEQ : 832696

上海铂宝集团股份有限公司

Shanghai BoBao Group Co.,Ltd



年度报告

2021

目 录

第一节	重要提示、目录和释义	3
第二节	公司概况	5
第三节	会计数据、经营情况和管理层分析	7
第四节	重大事件	20
第五节	股份变动、融资和利润分配.....	22
第六节	董事、监事、高级管理人员及核心员工情况.....	26
第七节	公司治理、内部控制和投资者保护	29
第八节	财务会计报告	32
第九节	备查文件目录.....	94

第一节 重要提示、目录和释义

【声明】

公司控股股东、实际控制人、董事、监事、高级管理人员保证本报告所载资料不存在任何虚假记载、误导性陈述或者重大遗漏，并对其内容的真实性、准确性和完整性承担个别及连带责任。

公司负责人周新春、主管会计工作负责人胡毅及会计机构负责人（会计主管人员）胡毅保证年度报告中财务报告的真实、准确、完整。

立信会计师事务所（特殊普通合伙）对公司出具了标准无保留意见的审计意见。

本年度报告涉及未来计划等前瞻性陈述，不构成公司对投资者的实质承诺，投资者及相关人士均应对此保持足够的风险认识，并且应当理解计划、预测与承诺之间的差异。

事项	是或否
是否存在控股股东、实际控制人、董事、监事、高级管理人员对年度报告内容存在异议或无法保证其真实、准确、完整	<input type="checkbox"/> 是 <input checked="" type="checkbox"/> 否
是否存在半数以上董事无法完全保证年度报告的真实性、准确性和完整性	<input type="checkbox"/> 是 <input checked="" type="checkbox"/> 否
董事会是否审议通过年度报告	<input checked="" type="checkbox"/> 是 <input type="checkbox"/> 否
是否存在未出席董事会审议年度报告的董事	<input type="checkbox"/> 是 <input checked="" type="checkbox"/> 否
是否存在未按要求披露的事项	<input type="checkbox"/> 是 <input checked="" type="checkbox"/> 否
是否被出具非标准审计意见	<input type="checkbox"/> 是 <input checked="" type="checkbox"/> 否

【重大风险提示表】

重大风险事项名称	重大风险事项描述及分析
一、客户集中度较高的风险	公司前五大客户占营业收入总额的集中度较高，公司已经注重对贸易业务、其他客户以及其他产品的开发，使前五大客户在营业收入中的比例呈逐年降低之势，但仍存在主要客户较集中的风险。公司目前已经通过增加开发产品种类扩大营业收入、通过代理商代理销售产品增加销售渠道在其它细分市场扩大产品销售份额等手段来降低风险。
二、原材料价格波动的风险	公司产品的原材料为焊接用不锈钢盘条(以下简称盘条)等。公司原材料价格近年来在很大程度上受盘条中镍等特殊材料价格波动影响而发生变化,对公司的成本产生一定的影响。虽然公司生产、销售的产品具有品牌性,自主定价权较强,但如果盘条等原材料的价格波动过大将可能导致上游厂商尽量减少存货,从而造成原材料供给不足等风险,原料价格上涨会造成下游客户选择较低端的产品,也将会对公司的业绩提升有影响。公司目前只能根据镍等特殊材料的价格的涨跌来预判原材料价格的涨跌,然后在资金面允许的前提下,适当调节原材料库存来摊薄价格涨跌的影响。

三、实际控制人不当控制的风险	公司实际控制人和控股股东为周新春，周新春持有公司 73% 的股份。目前周新春担任董事长、总经理，对公司股东大会决策、董事会决策、重大事项决策、经营管理、人事任免等产生重大影响。虽然公司章程明确规定关联交易表决回避、公司制定了《关联交易决策制度》且股东、董事、监事、高级管理人员均签署了《规范关联交易承诺函》，但公司的实际控制人仍可凭借其控股优势地位，通过行使表决权等方式对公司的人事任免、生产经营决策等进行不当控制，从而存在损害公司及公司中小股东的利益的风险。公司战略规划中也设想通过定向增发或者其它方式来引进战略合作伙伴或者财务投资人来稀释实际控制人股权。
本期重大风险是否发生重大变化：	本期重大风险未发生重大变化

释义

释义项目		释义
公司、铂宝集团	指	上海铂宝集团股份有限公司
上海铂宝	指	上海铂宝焊接器材有限公司
江苏铂宝		江苏铂宝焊材有限公司
主办券商、国泰君安		国泰君安证券股份有限公司
会计师事务所、审计机构		立信会计师事务所(特殊普通合伙)
股东大会		上海铂宝集团股份有限公司股东大会
董事会		上海铂宝集团股份有限公司董事会
监事会		上海铂宝集团股份有限公司监事会
三会		股东大会、董事会、监事会
高级管理人员		上海铂宝集团股份有限公司总经理、副总经理、财务负责人、董事会秘书
《公司法》		《中华人民共和国公司法》
《证券法》		《中华人民共和国证券法》
《公司章程》		《上海铂宝集团股份有限公司章程》
报告期内、本期		2021 年 1 月 1 日至 2021 年 12 月 31 日

第二节 公司概况

一、 基本信息

公司中文全称	上海铂宝集团股份有限公司
英文名称及缩写	Shanghai BoBao Group Co.,Ltd
证券简称	铂宝集团
证券代码	832696
法定代表人	周新春

二、 联系方式

董事会秘书	韩帛言
联系地址	上海市杨浦区国定东路 275-8 号 808 室-01
电话	021-35315575
传真	021-55093612
电子邮箱	hanby@bobaocn.com
公司网址	www.bobaocn.com
办公地址	上海市杨浦区国定东路 275-8 号 808 室-01
邮政编码	200433
公司指定信息披露平台的网址	www.neeq.com.cn
公司年度报告备置地	上海市杨浦区国定东路 275-8 号 808 室-01

三、 企业信息

股票交易场所	全国中小企业股份转让系统
成立时间	2009 年 1 月 5 日
挂牌时间	2015 年 7 月 1 日
分层情况	基础层
行业（挂牌公司管理型行业分类）	制造业（C）-金属制品业（C33）-其他未列明金属制品制造-（C339 其他金属制品制造（C3399））
主要业务	焊接材料的生产、销售及研发
主要产品与服务项目	焊接材料
普通股股票交易方式	<input checked="" type="checkbox"/> 集合竞价交易 <input type="checkbox"/> 做市交易
普通股总股本（股）	30,000,000
优先股总股本（股）	0
做市商数量	0
控股股东	控股股东为（周新春）
实际控制人及其一致行动人	实际控制人为周新春，无一致行动人

四、 注册情况

项目	内容	报告期内是否变更
统一社会信用代码	91310000684012052T	否
注册地址	上海市杨浦区国定东路 275-8 号 808 室-01	否
注册资本	30,000,000	否

五、 中介机构

主办券商（报告期内）	国泰君安			
主办券商办公地址	上海市静安区南京西路 768 号			
报告期内主办券商是否发生变化	否			
主办券商（报告披露日）	国泰君安			
会计师事务所	立信会计师事务所（特殊普通合伙）			
签字注册会计师姓名及连续签字年限	陈竑	林伟		
	1 年	2 年	年	年
会计师事务所办公地址	上海市黄浦区南京东路 61 号四楼			

六、 自愿披露

适用 不适用

七、 报告期后更新情况

适用 不适用

第三节 会计数据、经营情况和管理层分析

一、 主要会计数据和财务指标

(一) 盈利能力

单位：元

	本期	上年同期	增减比例%
营业收入	127,815,990.06	102,085,772.45	25.20%
毛利率%	9.60%	15.51%	-
归属于挂牌公司股东的净利润	4,425,382.03	5,029,982.91	-12.02%
归属于挂牌公司股东的扣除非经常性损益后的净利润	3,740,260.57	5,252,037.15	-28.78%
加权平均净资产收益率%（依据归属于挂牌公司股东的净利润计算）	8.50%	10.63%	-
加权平均净资产收益率%（依据归属于挂牌公司股东的扣除非经常性损益后的净利润计算）	7.19%	11.10%	-
基本每股收益	0.15	0.17	-11.76%

(二) 偿债能力

单位：元

	本期期末	上年期末	增减比例%
资产总计	94,531,653.92	86,233,627.57	9.62%
负债总计	40,282,310.70	36,409,666.38	10.64%
归属于挂牌公司股东的净资产	54,249,343.22	49,823,961.19	8.88%
归属于挂牌公司股东的每股净资产	1.81	1.66	8.93%
资产负债率%（母公司）	38.36%	43.41%	-
资产负债率%（合并）	42.61%	42.22%	-
流动比率	1.9782	2.0115	-
利息保障倍数	4.80	9.79	-

(三) 营运情况

单位：元

	本期	上年同期	增减比例%
经营活动产生的现金流量净额	-2,317,857.53	-6,651,140.96	-65.15%
应收账款周转率	4.0551	3.0919	-
存货周转率	4.6779	5.4685	-

(四) 成长情况

	本期	上年同期	增减比例%
总资产增长率%	9.62%	26.82%	-
营业收入增长率%	25.20%	39.53%	-
净利润增长率%	-12.02%	63.72%	-

(五) 股本情况

单位：股

	本期期末	本期期初	增减比例%
普通股总股本	30,000,000	30,000,000	0%
计入权益的优先股数量	0.00	0.00	0%
计入负债的优先股数量	0.00	0.00	0%

(六) 境内外会计准则下会计数据差异

适用 不适用

(七) 非经常性损益项目及金额

单位：元

项目	金额
计入当期损益的政府补助（与企业业务密切相关，按照国家统一标准定额或定量享受的政府补助除外）	935,896.17
除上述各项之外的其他营业外收入和支出	-22,033.39
非经常性损益合计	913,862.78
所得税影响数	228,741.32
少数股东权益影响额（税后）	0.00
非经常性损益净额	685,121.46

(八) 补充财务指标

适用 不适用

(九) 会计政策变更、会计估计变更或重大差错更正等情况

1、 会计数据追溯调整或重述情况

会计政策变更 会计差错更正 其他原因 不适用

2、 会计政策、会计估计变更或重大会计差错更正的原因及影响

适用 不适用

1、 重要会计政策变更

(1) 执行《企业会计准则第 21 号——租赁》(2018 年修订)

财政部于 2018 年度修订了《企业会计准则第 21 号——租赁》(简称“新租赁准则”)。本公司自 2021 年 1 月 1 日起执行新租赁准则。根据修订后的准则,对于首次执行日前已存在的合同,公司选择在首次执行日不重新评估其是否为租赁或者包含租赁。

• 本公司作为承租人

本公司选择根据首次执行新租赁准则的累积影响数,调整首次执行新租赁准则当年年初留存收益及财务报表其他相关项目金额,不调整可比期间信息。

对于首次执行日前已存在的经营租赁,本公司在首次执行日根据剩余租赁付款额按首次执行日本公司的增量借款利率折现的现值计量租赁负债,并根据每项租赁选择以下两种方法之一计量使用权资产:

- 假设自租赁期开始日即采用新租赁准则的账面价值,采用首次执行日的本公司的增量借款利率作为折现率。
- 与租赁负债相等的金额,并根据预付租金进行必要调整。

对于首次执行日前的经营租赁,本公司在应用上述方法的同时根据每项租赁选择采用下列一项或多项简化处理:

- 1) 将于首次执行日后 12 个月内完成的租赁作为短期租赁处理;
- 2) 计量租赁负债时,具有相似特征的租赁采用同一折现率;
- 3) 使用权资产的计量不包含初始直接费用;
- 4) 存在续租选择权或终止租赁选择权的,根据首次执行日前选择权的实际行使及其他最新情况确定租赁期;
- 5) 作为使用权资产减值测试的替代,按照本附注“三、(二十四)预计负债”评估包含租赁的合同在首次执行日前是否为亏损合同,并根据首次执行日前计入资产负债表的亏损准备金额调整使用权资产;
- 6) 首次执行日之前发生的租赁变更,不进行追溯调整,根据租赁变更的最终安排,按照新租赁准则进行会计处理。

在计量租赁负债时,本公司使用 2021 年 1 月 1 日的承租人增量借款利率(加权平均值:4.89%)来对租赁付款额进行折现。

2020 年 12 月 31 日合并财务报表中披露的重大经营租赁的尚未支付的最低租赁付款额	2,642,502.87
按 2021 年 1 月 1 日本公司增量借款利率折现的现值	2,334,167.82
2021 年 1 月 1 日新租赁准则下的租赁负债	2,334,167.82
上述折现的现值与租赁负债之间的差额	0.00

对于首次执行日前已存在的融资租赁，本公司在首次执行日按照融资租入资产和应付融资租赁款的原账面价值，分别计量使用权资产和租赁负债。

- 本公司作为出租人

对于首次执行日前划分为经营租赁且在首次执行日后仍存续的转租赁，本公司在首次执行日基于原租赁和转租赁的剩余合同期限和条款进行重新评估，并按照新租赁准则的规定进行分类。重分类为融资租赁的，本公司将其作为一项新的融资租赁进行会计处理。除转租赁外，本公司无需对其作为出租人的租赁按照新租赁准则进行调整。本公司自首次执行日起按照新租赁准则进行会计处理。

- 本公司执行新租赁准则对财务报表的主要影响如下：

会计政策变更的内容 和原因	受影响的报表项 目	对 2021 年 1 月 1 日余额的影响金 额	
		合并	母公司
(1) 公司作为承租人 对于首次执行日 前已存在的经营 租赁的调整	使用权资产	2,354,628.94	492,857.15
	租赁负债	1,781,286.16	1,781,286.16
	一年到期的非流 动负债	573,342.78	573,342.78
	留存收益	0.00	0.00
(2) 公司作为承租人 对于首次执行日 前已存在的融资 租赁的调整	使用权资产	0.00	0.00
	固定资产	0.00	0.00
	租赁负债	0.00	0.00
	长期应付款	0.00	0.00

(2) 执行《企业会计准则解释第 14 号》

财政部于 2021 年 2 月 2 日发布了《企业会计准则解释第 14 号》(财会〔2021〕1 号，以下简称“解释第 14 号”)，自公布之日起施行。2021 年 1 月 1 日至施行日新增的有关业务，根据解释第 14 号进行调整。

① 政府和社会资本合作 (PPP) 项目合同

解释第 14 号适用于同时符合该解释所述“双特征”和“双控制”的 PPP 项目合同，对

于 2020 年 12 月 31 日前开始实施且至施行日尚未完成的有关 PPP 项目合同应进行追溯调整，追溯调整不切实可行的，从可追溯调整的最早期间期初开始应用，累计影响数调整施行日当年年初留存收益以及财务报表其他相关项目，对可比期间信息不予调整。本公司执行该规定未对本公司财务状况和经营成果产生重大影响。

②基准利率改革

解释第 14 号对基准利率改革导致金融工具合同和租赁合同相关现金流量的确定基础发生变更的情形作出了简化会计处理规定。

根据该解释的规定，2020 年 12 月 31 日前发生的基准利率改革相关业务，应当进行追溯调整，追溯调整不切实可行的除外，无需调整前期比较财务报表数据。在该解释施行日，金融资产、金融负债等原账面价值与新账面价值之间的差额，计入该解释施行日所在年度报告期间的期初留存收益或其他综合收益。执行该规定未对本公司财务状况和经营成果产生重大影响。

（3）执行《关于调整<新冠肺炎疫情相关租金减让会计处理规定>适用范围的通知》

财政部于 2020 年 6 月 19 日发布了《新冠肺炎疫情相关租金减让会计处理规定》（财会〔2020〕10 号），对于满足条件的由新冠肺炎疫情直接引发的租金减免、延期支付租金等租金减让，企业可以选择采用简化方法进行会计处理。

财政部于 2021 年 5 月 26 日发布了《关于调整<新冠肺炎疫情相关租金减让会计处理规定>适用范围的通知》（财会〔2021〕9 号），自 2021 年 5 月 26 日起施行，将《新冠肺炎疫情相关租金减让会计处理规定》允许采用简化方法的新冠肺炎疫情相关租金减让的适用范围由“减让仅针对 2021 年 6 月 30 日前的应付租赁付款额”调整为“减让仅针对 2022 年 6 月 30 日前的应付租赁付款额”，其他适用条件不变。

本公司对适用范围调整前符合条件的租赁合同已全部选择采用简化方法进行会计处理，对适用范围调整后符合条件的类似租赁合同也全部采用简化方法进行会计处理，并对通知发布前已采用租赁变更进行会计处理的相关租赁合同进行追溯调整，但不调整前期比较财务报表数据；对 2021 年 1 月 1 日至该通知施行日之间发生的未按照该通知规定进行会计处理的相关租金减让，根据该通知进行调整。

执行该规定未对本公司财务状况和经营成果产生重大影响。

（4）执行《企业会计准则解释第 15 号》关于资金集中管理相关列报

财政部于 2021 年 12 月 30 日发布了《企业会计准则解释第 15 号》（财会〔2021〕35 号，以下简称“解释第 15 号”），“关于资金集中管理相关列报”内容自公布之日起施行，可比期间的财务报表数据相应调整。

解释第 15 号就企业通过内部结算中心、财务公司等对母公司及成员单位资金实行集中统一管理涉及的余额应如何在资产负债表中进行列报与披露作出了明确规定。执行该规定未对本公司财务状况和经营成果产生重大影响。

2、 重要会计估计变更：无

(十) 合并报表范围的变化情况

适用 不适用

二、 主要经营情况回顾

(一) 业务概要

商业模式

公司的主营业务为：提供汽车、摩托车排气系统所用全套焊丝及相关产品的生产、销售及研发工作。

公司主要产品有：不锈钢、碳钢、耐热钢、堆钢等电焊条和气保实心焊丝、药芯焊丝、埋弧焊丝、氩弧焊丝、焊剂等焊接材料。产品广泛应用于机车、汽车、建筑、桥梁、化工、石油、船舶、航空航天、国防及核工业等领域。2017年下半年公司投入钛丝生产线，当年12月开始生产成品钛丝并实现销售，用于焊丝、眼镜、网线、海水淡化、化工滤网、出口等市场。2019年公司新投入有色金属焊丝生产线，计划开发新市场。2020年利用公司在排放及环保方面的优势开始熔炼银棒业务。公司拥有专业的研发团队和完善的质量管理体系，并通过ISO9001质量管理体系认证，拥有58项专利，其中发明专利8项。公司已基本构建研发、采购、生产、销售相结合的完整的商业模式，具体如下：

(1) 采购模式：

公司由生产工厂直接采购，采购部人员根据营销部门提供的销售计划，结合库存情况，编制采购计划。征得批准后，采购部与两家以上合格供应商询价，在确保质量的前提下以最低价格确定每批货物的供应商，经采购人员申请，采购部经理、财务部经理、主管采购副总和总经理审批《合同审批流转单》后签订采购合同。财务部根据审批后的付款申请付款。

(2) 生产模式：

公司生产部门依据年度销售计划，并根据对材料供应、人力、设备负荷等情况，制定年度生产计划；根据营销部的月度销售计划及产品的库存情况制定月生产计划。生产部依据月生产计划将具体生产进度安排分解下达到各个工序。产品制造完成后，经质量部门检验合格后，办理入库。

(3) 销售模式：

公司焊丝的销售采用以直销为主、经销为辅的销售模式。大约70%左右的销售量为直销，直销主要面对的是汽车、摩托车排气系统客户，客户遍布20个省及直辖市；大约30%左右的销售量采用经销模式，主要销售到非排气系统行业。钛丝的销售采用经销商模式销售，产品主要用于焊丝、眼镜等民用市场。

(4) 研发模式：

公司拥有国内著名的焊材专家研发团队，高水准的焊材实验室，并且与上海复旦大学合作进行对具有市场前景的新产品开发，以及使重大科技成果转化为商品的中间试验，以产品为龙头带动相关技术、工艺、装备和材料的研究开发，重视引进技术消化吸收和创新，形成具有自主知识产权的主导产品和专有技术。

报告期内，公司的商业模式较上年度未发生变化。

报告期后至报告披露日，公司的商业模式未发生变化。

与创新属性相关的认定情况

适用 不适用

行业信息

是否自愿披露

是 否

报告期内变化情况：

事项	是或否
所处行业是否发生变化	<input type="checkbox"/> 是 <input checked="" type="checkbox"/> 否

主营业务是否发生变化	<input type="checkbox"/> 是 <input checked="" type="checkbox"/> 否
主要产品或服务是否发生变化	<input type="checkbox"/> 是 <input checked="" type="checkbox"/> 否
客户类型是否发生变化	<input type="checkbox"/> 是 <input checked="" type="checkbox"/> 否
关键资源是否发生变化	<input type="checkbox"/> 是 <input checked="" type="checkbox"/> 否
销售渠道是否发生变化	<input type="checkbox"/> 是 <input checked="" type="checkbox"/> 否
收入来源是否发生变化	<input type="checkbox"/> 是 <input checked="" type="checkbox"/> 否
商业模式是否发生变化	<input type="checkbox"/> 是 <input checked="" type="checkbox"/> 否

(二) 财务分析

1、资产负债结构分析

单位：元

项目	本期期末		上年期末		变动比例%
	金额	占总资产的比重%	金额	占总资产的比重%	
货币资金	11,978,398.51	12.67%	10,836,793.76	12.57%	10.53%
应收票据	0	0%	0	0%	
应收账款	25,642,767.04	27.13%	33,861,459.46	39.27%	-24.27%
存货	27,456,277.19	29.04%	21,945,371.25	25.45%	25.11%
投资性房地产	0	0.00%	0	0%	
长期股权投资	563,699.47	0.60%	548,460.69	0.64%	2.78%
固定资产	4,575,872.67	4.84%	4,070,488.43	4.72%	12.42%
在建工程	0.00	0.00%	68,159.76	0.08%	-100.00%
无形资产	87,318.91	0.09%	49,039.80	0.06%	78.06%
商誉	0	0.00%	0	0%	
短期借款	26,452,380.80	27.98%	16,990,000.00	19.70%	55.69%
长期借款	0.00	0.00%	0.00	0%	
应付票据	200,000.00	0.21%	1,634,216.94	1.90%	-87.76%
应付账款	10,409,105.10	11.01%	12,929,004.03	14.99%	-19.49%
合同负债	388,656.44	0.41%	612,903.34	0.71%	-36.59%
应付职工薪酬	494,574.61	0.52%	513,438.32	0.60%	-3.67%
应交税费	523,928.94	0.55%	1,050,258.23	1.22%	-50.11%
其他应付款	32,378.64	0.03%	2,679,845.52	3.11%	-98.79%
应收款项融资	410,000.00	0.43%	3,243,040.74	3.76%	-87.36%
预付款项	7,985,017.88	8.45%	3,132,939.41	3.63%	154.87%
其他应收款	2,616,358.60	2.77%	102,093.26	0.12%	2,462.71%
长期待摊费用	6,893,889.07	7.29%	7,745,007.20	8.98%	-10.99%
总资产	94,531,653.92	100.00%	86,233,627.57	100.00%	9.62%

资产负债项目重大变动原因：

- 1、在建工程比年初减少 100%的主要原因：年末相关项目已经全部完工并转入固定资产；
- 2、无形资产比年初增加 78.06%的主要原因：本年新产品专利研发申请及投入费用增加；

- 3、短期借款比年初增加 55.69%的主要原因：因生产经营需要，在银行机构短期信用借款增加；
- 4、应付票据比年初减少 87.76%的主要原因：年末需要支付供应商的银行承兑汇票减少；
- 5、合同负债比年初减少 36.59%的主要原因：年末预收客户货款减少；
- 6、应交税费比年初减少 50.11%的主要原因：年末未交增值税及附加比年初减少；
- 7、应收账款融资比年初减少 87.36 的主要原因：年末收到客户支付的银行承兑汇票增加；
- 8、预付账款比年初增加 154.87%的主要原因：年末预付供应商原材料款增加；
- 10、其他应收款比年初增加 2462.71%的主要原因：年末支付合同的押金增加；

2、营业情况分析

(1) 利润构成

单位：元

项目	本期		上年同期		变动比例%
	金额	占营业收入的比重%	金额	占营业收入的比重%	
营业收入	127,815,990.06	-	102,085,772.45	-	25.20%
营业成本	115,548,954.22	90.40%	86,248,519.53	84.49%	33.97%
毛利率	9.60%	-	15.51%	-	-
销售费用	1,342,977.49	1.05%	1,312,346.53	1.29%	2.33%
管理费用	4,028,725.88	3.15%	6,351,049.99	6.22%	-36.57%
研发费用	1,412,353.42	1.10%	434,754.95	0.43%	224.86%
财务费用	1,362,261.41	1.07%	716,336.58	0.70%	90.17%
信用减值损失	237,107.78	0.19%	-190,648.18	-0.19%	224.37%
资产减值损失	0	0%	0	0%	-
其他收益	935,896.17	0.73%	0	0%	-
投资收益	15,238.78	0.01%	-98,475.42	-0.10%	115.47%
公允价值变动收益	0	0%	0	0%	-
资产处置收益	0	0%	1,955.92	0.002%	-100.00%
汇兑收益	0	0%	0	0%	-
营业利润	5,083,484.23	3.98%	6,544,659.83	6.41%	-23.85%
营业外收入	0	0	92,000.00	0.09%	-100.00%
营业外支出	22,033.39	0.02%	301,271.18	0.30%	-92.69%
净利润	4,425,382.03	3.46%	5,029,982.91	4.93%	-12.02%

项目重大变动原因：

- 1、营业收入比上年增加 25.20%主要原因：①焊丝收入比上年增加 678 万元；②银棒加工收入比上年增加 3191 万元；
- 2、营业成本比上年增加 33.97%主要原因：今年原材料大幅涨价，毛利率相应降低所致；
- 3、管理费用比上年减少 36.57%主要原因：公司单独成立研发部门，部分技术人员薪酬转入研发费用核算；
- 4、研发费用比上年增加 224.86%主要原因：公司加大新产品研发力度，对应研发费用增加；
- 5、财务费用比上年增加 90.17%主要原因：公司经营需要短期借款增加对应的利息支出费用增加；

- 6、信用减值损失比上年增加 224.37%主要原因：计提的其他应收款坏账准备增加；
 7、投资收益比上年增加 115.47%主要原因：联营公司年内产生的净利润增加；
 8、资产处置收益比上年减少 100%主要原因：本年没有发生资产处置；
 9、营业外收入比上年减少 100%的主要原因：本年未收到政府补助及奖励；
 10、营业外支出比上年减少 92.69%的主要原因：今年没有捐赠及罚款支出。

(2) 收入构成

单位：元

项目	本期金额	上期金额	变动比例%
主营业务收入	127,815,990.06	102,085,772.45	25.20%
其他业务收入	0.00	0.00	0%
主营业务成本	115,548,954.22	86,248,519.53	33.97%
其他业务成本	0.00	0.00	0%

按产品分类分析：

√适用 □不适用

单位：元

类别/项目	营业收入	营业成本	毛利率%	营业收入比上年同期增减%	营业成本比上年同期增减%	毛利率比上年同期增减%
焊丝	74,099,062.39	64,841,797.55	14.28%	10.06%	22.56%	-7.14%
钛丝	2,730,728.49	2,395,715.36	13.98%	-32.05%	-37.40%	9.21%
银棒	43,339,437.78	42,014,736.41	3.15%	279.16%	274.72%	1.24%
其他	7,646,761.40	6,296,704.90	21.44%	-60.40%	-65.60%	16.21%

按区域分类分析：

□适用 √不适用

收入构成变动的的原因：

报告期内：①焊丝产品营业收入比上年增长 10.06%，在确保汽车零部件-排气管内市场占有率的前提下稳步开发其他客户，使得焊丝业务进一步扩张，但是受 2021 年原材料大幅涨价因数影响，焊丝毛利率比上年下降 7.14%；②钛丝产品营业收入比上年减少 32.05%，主要是公司钛丝产品目前处于开辟新市阶段，客户群体不是很稳定，所以收入变化较大，毛利率变化也较大；③银棒收入增加 279.16%，该业务是发挥公司在环保、排放方面的优势在 2020 年下半年开发的新业务，所以营业收入增幅较大，但缺点是毛利较低；④其他收入比上年减少 60.40%，主要原因是报告期内公司接到大额建筑材料销售订单对应的偶发性贸易收入减少，对应的毛利率变动也较大；

(3) 主要客户情况

单位：元

序号	客户	销售金额	年度销售占比%	是否存在关联关系
1	上海大华新型钎焊材料厂(普通合伙)	43,339,437.78	33.91%	否
2	上海天纳克排气系统有限公司	9,486,295.18	7.42%	否
3	昆山京群焊材科技有限公司	7,858,563.03	6.15%	否

4	上海柴油机股份有限公司	5,599,240.58	4.38%	否
5	杰锋汽车动力系统股份有限公司	4,711,257.80	3.69%	否
合计		70,994,794.37	55.55%	-

(4) 主要供应商情况

单位：元

序号	供应商	采购金额	年度采购占比%	是否存在关联关系
1	山西太钢不锈钢股份有限公司	60,558,659.49	43.41%	否
2	上海腾银实业有限公司	48,469,838.36	34.75%	否
3	太原钢铁（集团）现货销售有限公司	5,987,108.70	4.29%	否
4	上海际润能源科技有限公司	5,603,069.63	4.02%	否
5	高丽焊接材料（大连）有限公司	4,126,355.20	2.96%	否
合计		124,745,031.38	89.43%	-

3、现金流量状况

单位：元

项目	本期金额	上期金额	变动比例%
经营活动产生的现金流量净额	-2,317,857.53	-6,651,140.96	-65.15%
投资活动产生的现金流量净额	-4,714,703.43	-488,912.07	864.33%
筹资活动产生的现金流量净额	8,224,165.71	9,279,364.39	-11.37%

现金流量分析：

- 1.经营活动产生现金流量净额比上年同期增加 65.15%的主要原因是：本期收到的经营性应收账款比上年同期有所增加；
- 2.投资活动产生现金流量净额比上年同期减少 864.33%的主要原因是：本年购置固定资产支付现金及其它权益工具投资增加；
- 3.筹资活动产生现金流量净额比上年同期减少 11.37%的主要原因是：本期收到的短期借款净额比上年同期减少及支付利息费用增加。

(三) 投资状况分析

1、主要控股子公司、参股公司情况

√适用 □不适用

单位：元

公司名称	公司类型	主要业务	注册资本	总资产	净资产	营业收入	净利润
上海铂	控股子公司	商业贸易	10,000,000.00	15,555,175.53	12,729,896.84	12,241,087.30	720,336.59

宝焊接器材有限公司	公司	易					
江苏铂宝焊材有限公司	控股子公司	制造业	10,000,000.00	45,304,466.75	20,511,851.27	115,847,039.07	2,469,299.50
上海博宝教育培训有限公司	参股公司	教育培训	2,000,000.00	1,433,119.19	1,431,176.13	297,029.70	45,488.91

主要参股公司业务分析

适用 不适用

公司名称	与公司从事业务的关联性	持有目的
上海博宝教育培训有限公司	无关联	纯投资

公司控制的结构化主体情况

适用 不适用

2、合并财务报表的合并范围内是否包含私募基金管理人

是 否

三、 持续经营评价

公司的战略规划清晰，发展目标明确，拥有良好的盈利模式，公司具有产品研发优势、技术服务优势及运营管理优势。通过对销售、研发、采购、财务等各个环节的严格把控和不断提升，为公司的持续发展提供了保障，使公司具备良好的持续经营能力。公司新增的有色金属焊丝生产线将为公司开拓新市场带来一定的保障。2020年下半年新增的银棒熔炼业务给公司扩大营业收入带来积极正面的影响，2021 营业收入增幅较大。

报告期内公司未发生对持续经营能力有重大不利影响的事项。

第四节 重大事件

一、 重大事件索引

事项	是或否	索引
是否存在重大诉讼、仲裁事项	<input type="checkbox"/> 是 <input checked="" type="checkbox"/> 否	四.二.(一)
是否存在提供担保事项	<input type="checkbox"/> 是 <input checked="" type="checkbox"/> 否	
是否对外提供借款	<input type="checkbox"/> 是 <input checked="" type="checkbox"/> 否	
是否存在股东及其关联方占用或转移公司资金、资产及其他资源的情况	<input type="checkbox"/> 是 <input checked="" type="checkbox"/> 否	四.二.(二)
是否存在日常性关联交易事项	<input checked="" type="checkbox"/> 是 <input type="checkbox"/> 否	四.二.(三)
是否存在其他重大关联交易事项	<input type="checkbox"/> 是 <input checked="" type="checkbox"/> 否	
是否存在经股东大会审议通过的收购、出售资产、对外投资事项以及报告期内发生的企业合并事项	<input type="checkbox"/> 是 <input checked="" type="checkbox"/> 否	
是否存在股权激励计划、员工持股计划或其他员工激励措施	<input type="checkbox"/> 是 <input checked="" type="checkbox"/> 否	
是否存在股份回购事项	<input type="checkbox"/> 是 <input checked="" type="checkbox"/> 否	
是否存在已披露的承诺事项	<input checked="" type="checkbox"/> 是 <input type="checkbox"/> 否	四.二.(四)
是否存在资产被查封、扣押、冻结或者被抵押、质押的情况	<input checked="" type="checkbox"/> 是 <input type="checkbox"/> 否	四.二.(五)
是否存在被调查处罚的事项	<input type="checkbox"/> 是 <input checked="" type="checkbox"/> 否	
是否存在失信情况	<input type="checkbox"/> 是 <input checked="" type="checkbox"/> 否	
是否存在破产重整事项	<input type="checkbox"/> 是 <input checked="" type="checkbox"/> 否	
是否存在自愿披露的其他事项	<input type="checkbox"/> 是 <input checked="" type="checkbox"/> 否	

二、 重大事件详情（如事项存在选择以下表格填列）

（一） 重大诉讼、仲裁事项

本报告期公司无重大诉讼、仲裁事项

（二） 股东及其关联方占用或转移公司资金、资产及其他资源的情况

本报告期公司无股东及其关联方占用或转移公司资金、资产及其他资源的情况

（三） 报告期内公司发生的日常性关联交易情况

单位：元

具体事项类型	预计金额	发生金额
1. 购买原材料、燃料、动力，接受劳务		
2. 销售产品、商品，提供劳务		
3. 公司章程中约定适用于本公司的日常关联交易类型		
4. 其他	0.00	300,000.00

说明：其他关联交易为公司集团总部的办公地址租用公司实际控制人周新春所属的位于上海市杨浦区国定东路 275-8 号、275-9 号 LOFT 办公楼的租金，该处办公楼面积分别为 120.15 m²和 129.11 m²，月租金按市场价格 25000 元/月支付，办公房屋租赁合同经公司总经理办公会审议通过。

(四) 承诺事项的履行情况

承诺主体	承诺开始日期	承诺结束日期	承诺来源	承诺类型	承诺具体内容	承诺履行情况
实际控制人或控股股东	2015 年 7 月 1 日	-	挂牌	同业竞争承诺	承诺不构成同业竞争	正在履行中
董监高	2015 年 7 月 1 日	-	挂牌	关联交易	严格执行关联交易制度，规范关联方交易	正在履行中
其他股东	2015 年 7 月 1 日	-	挂牌	关联交易	严格执行关联交易制度，规范关联方交易	正在履行中

承诺事项履行情况

事项	是或否	是否完成整改
因相关法律法规、政策变化、自然灾害等自身无法控制的客观原因，导致承诺无法履行或无法按期履行的，承诺人是否未及时披露相关信息	不涉及	不涉及
除自身无法控制的客观原因及全国股转公司另有要求的外，承诺已无法履行或履行承诺不利于维护挂牌公司权益的，承诺人是否未充分披露原因并履行替代方案或豁免承诺的审议程序	不涉及	不涉及
除自身无法控制的客观原因外，承诺人是否超期未履行承诺或违反承诺	不涉及	不涉及

挂牌前，为避免今后出现同业竞争情形，公司控股股东及实际控制人周新春出具了《避免同业竞争承诺函》，铂宝集团股东、董事、监事、高级管理人员和核心技术人员均出具了《避免同业竞争承诺函》。此外，公司股东、董事和高级管理人员均出具了《规范关联交易承诺函》，承诺公司的关联交易，将严格执行关联交易制度，规范关联方交易。

报告期内，承诺人均未发生违反承诺的事项。

(五) 被查封、扣押、冻结或者被抵押、质押的资产情况

单位：元

资产名称	资产类别	权利受限类型	账面价值	占总资产的比例%	发生原因
其他受限货币资金	用于质押的定期存款	质押	200,000.00	0.212%	用于质押的定期存款流动性受限期限长于 3 个月
总计	-	-	200,000.00	0.212%	-

资产权利受限事项对公司的影响：

无

第五节 股份变动、融资和利润分配

一、普通股股本情况

(一) 普通股股本结构

单位：股

股份性质		期初		本期变动	期末		
		数量	比例%		数量	比例%	
无限售 条件股 份	无限售股份总数	10,425,000	34.75%	-75,000	10,350,000	34.50%	
	其中：控股股东、实际控制人	5,475,000	18.25%	25,000	5,500,000	18.33%	
	董事、监事、高管	6,525,000	21.75%	25,000	6,550,000	21.83%	
	核心员工	0	0%	0	0	0%	
有限售 条件股 份	有限售股份总数	19,575,000	65.25%	75,000	19,650,000	65.50%	
	其中：控股股东、实际控制人	16,425,000	54.75%	75,000	16,500,000	55.00%	
	董事、监事、高管	19,575,000	65.25%	75,000	19,650,000	65.50%	
	核心员工	0	0%	0	0	0%	
总股本		30,000,000	-	0	30,000,000	-	
普通股股东人数						10	

股本结构变动情况：

适用 不适用

无

(二) 普通股前十名股东情况

单位：股

序号	股东名称	期初持股数	持股变动	期末持股数	期末持股比例%	期末持有有限售股份数量	期末持有无限售股份数量	期末持有的质押股份数量	期末持有的司法冻结股份数量
1	周新春	21,900,000	100,000	22,000,000	73.33%	16,500,000	5,500,000	0	0
2	周其林	1,350,000	0	1,350,000	4.50%	1,012,500	337,500	0	0
3	黄学健	1,350,000	0	1,350,000	4.50%	0	1,350,000	0	0
4	杨善红	1,350,000	0	1,350,000	4.50%	1,012,500	337,500	0	0
5	余伊雯	900,000	0	900,000	3.00%	675,000	225,000	0	0

6	唐国兵	900,000	0	900,000	3.00%	0	900,000	0	0
7	姜磊	600,000	0	600,000	2.00%	0	600,000	0	0
8	周焕	600,000	0	600,000	2.00%	450,000	150,000	0	0
9	曹荣	600,000	- 100,000	500,000	1.67%	0	500,000	0	0
10	张捷	450,000	0	450,000	1.50%	0	450,000	0	0
合计		30,000,000	0	30,000,000	100.00%	19,650,000	10,350,000	0	0
普通股前十名股东间相互关系说明：公司前十名股东间不存在关联关系。									

二、 优先股股本基本情况

适用 不适用

三、 控股股东、实际控制人情况

报告期内控股股东、实际控制人未发生变化

四、 报告期内的普通股股票发行及募集资金使用情况

(一) 报告期内的普通股股票发行情况

适用 不适用

(二) 存续至报告期的募集资金使用情况

适用 不适用

五、 存续至本期的优先股股票相关情况

适用 不适用

六、 存续至本期的债券融资情况

适用 不适用

七、 存续至本期的可转换债券情况

适用 不适用

八、 银行及非银行金融机构间接融资发生情况

适用 不适用

单位：元

序号	贷款方式	贷款提供方	贷款提供方类型	贷款规模	存续期间		利息率
					起始日期	终止日期	
1	银行借	中国工	担保借款	4,000,000.00	2021年8月11	2022年8月	4.15%

	款	商银行五角场支行	上海创业接力担保有限公司提供担保		日	10日	
2	银行借款	中国工商银行五角场支行	担保借款 上海市中小微企业政策性融资担保基金管理中心提供担保	3,000,000.00	2021年11月24日	2022年11月22日	3.85%
3	银行借款	中国工商银行五角场支行	信用借款	2,000,000.00	2021年12月23日	2021年5月22日	4.15%
4	银行借款	交通银行鞍山路支行	担保借款 杨浦区投资担保公司提供担保	5,000,000.00	2021年10月21日	2022年10月20日	3.85%
5	银行借款	深圳前海微众银行	信用借款	1,000,000.00	2021年7月22日	2022年1月21日	9.9%
6	银行借款	深圳前海微众银行	信用借款	500,000.00	2021年7月22日	2022年1月22日	9.9%
7	银行借款	江苏银行通州支行	担保借款 南通市通州区政府政策性担保借款	10,000,000.00	2021年10月15日	2023年4月22日	4.36%
8	银行借款	上海闵行创业接力小额贷款股份有限公司	担保借款 实际控制人夫妇提供担保	4,000,000.00	2021年8月25日	2022年1月20日	18.00%
9	银行借款	中国工商银行五角场支行	担保借款 上海市中小微企业政策性融资担保基金管理中心提供担保	3,000,000.00	2021年4月25日	2021年10月23日	4.15%
合计	-	-	-	32,500,000.00	-	-	-

九、 权益分派情况

(一) 报告期内的利润分配与公积金转增股本情况

适用 不适用

报告期内未执行完毕的利润分配与公积金转增股本的情况：

适用 不适用

(二) 权益分派预案

适用 不适用

十、 特别表决权安排情况

适用 不适用

第六节 董事、监事、高级管理人员及核心员工情况

一、董事、监事、高级管理人员情况

(一) 基本情况

姓名	职务	性别	是否为失信 联合惩戒对 象	出生年月	任职起止日期	
					起始日期	终止日期
周新春	董事长	男	否	1970年2月	2020年9月5日	2023年9月4日
许雅君	董事	女	否	1963年1月	2020年9月5日	2023年9月4日
杨善红	董事	女	否	1966年1月	2020年9月5日	2023年9月4日
胡毅	董事	男	否	1973年8月	2020年9月5日	2023年9月4日
周焕	董事	男	否	1988年3月	2020年9月5日	2023年9月4日
周其林	监事会主席	男	否	1962年12月	2020年9月5日	2023年9月4日
余伊雯	监事	女	否	1951年9月	2020年9月5日	2023年9月4日
姜榆飞	职工监事	女	否	1990年6月	2020年9月5日	2023年9月4日
周新春	总经理	男	否	1970年2月	2020年9月5日	2023年9月4日
许雅君	副总经理	女	否	1963年1月	2020年4月7日	2023年4月6日
胡毅	财务负责人	男	否	1973年8月	2020年9月5日	2023年9月4日
韩帛言	董事会秘书	女	否	1992年10月	2020年9月5日	2023年9月4日
董事会人数:					5	
监事会人数:					3	
高级管理人员人数:					4	

董事、监事、高级管理人员与股东之间的关系:

董事、监事、高级管理人员相互间不存在关联关系；董事长周新春兼任公司总经理，同时为公司控股股东、实际控制人；其他董事、监事、高级管理人员与控股股东、实际控制人间不存在关联关系。

(二) 变动情况:

适用 不适用

(三) 报告期内新任董事、监事、高级管理人员情况

适用 不适用

(四) 董事、高级管理人员的股权激励情况

适用 不适用

(五) 董事、监事、高级管理人员任职履职情况

事项	是或否	具体情况
董事、监事、高级管理人员是否存在《公司法》第一百四	否	

十六条规定的情形		
董事、监事、高级管理人员是否被中国证监会采取证券市场禁入措施或者认定为不适当人选，期限尚未届满	否	
董事、监事、高级管理人员是否被全国股转公司或者证券交易所采取认定其不适合担任公司董事、监事、高级管理人员的纪律处分，期限尚未届满	否	
是否存在董事、高级管理人员兼任监事的情形	否	
是否存在董事、高级管理人员的配偶和直系亲属在其任职期间担任公司监事的情形	否	
财务负责人是否具备会计师以上专业技术职务资格，或者具有会计专业知识背景并从事会计工作三年以上	是	已取得中级会计师职称并从事会计工作三年以上
是否存在超过二分之一的董事会成员具有亲属关系（不限于近亲属）	否	
董事、高级管理人员是否投资与挂牌公司经营同类业务的其他企业	否	
董事、高级管理人员及其控制的企业是否与公司订立除劳务/聘任合同以外的合同或进行交易	否	
是否存在董事连续两次未亲自出席董事会会议的情形	否	
是否存在董事连续十二个月内未亲自出席董事会会议次数超过期间董事会会议总次数二分之一的情况	否	

(六) 独立董事任职履职情况

适用 不适用

二、 员工情况

(一) 在职员工（公司及控股子公司）基本情况

按工作性质分类	期初人数	本期新增	本期减少	期末人数
管理人员	20	1		21
财务人员	5			5
销售人员	4	1		5
生产人员	53	2		55
员工总计	82	4		86

按教育程度分类	期初人数	期末人数
博士	0	0
硕士	2	2
本科	15	17
专科	10	11
专科以下	55	56
员工总计	82	86

员工薪酬政策、培训计划以及需公司承担费用的离退休职工人数等情况

1、人员变动及人才引进

截止报告期末，公司人员相对稳定。公司 2021 年为谋划未来的发展，积极储备优秀人才，培育了一批具有丰富经验的生产技术人员、市场开拓和技术研发人才，这些专业人是公司持续经营下去的有力保障。公司 2022 年度将继续加大人员投入，吸引更多专业、专家型人才，以提高公司在行业内的竞争力。

2、员工薪酬政策

公司根据相关法律法规，实行全员劳动合同制，与所有员工签订劳动合同。向员工支付的薪酬包括薪金、津贴及奖金等，为员工办理养老、医疗、工伤、失业、生育的社会保险和缴纳住房公积金。

3、招聘及培训计划

目前，公司招聘主要以网络渠道招聘与现场招聘相结合的形式。公司重视人才的培养，为员工提供持续发展的空间，建立健全人才激励机制。

报告期内，公司不存在需公司承担费用的离退休职工。

(二) 核心员工（公司及控股子公司）基本情况及变动情况

适用 不适用

三、 报告期后更新情况

适用 不适用

第七节 公司治理、内部控制和投资者保护

事项	是或否
年度内是否建立新的公司治理制度	<input type="checkbox"/> 是 <input checked="" type="checkbox"/> 否
投资机构是否派驻董事	<input type="checkbox"/> 是 <input checked="" type="checkbox"/> 否
监事会对本年监督事项是否存在异议	<input type="checkbox"/> 是 <input checked="" type="checkbox"/> 否
管理层是否引入职业经理人	<input type="checkbox"/> 是 <input checked="" type="checkbox"/> 否
会计核算体系、财务管理、风险控制及其他重大内部管理制度本年是否发现重大缺陷	<input type="checkbox"/> 是 <input checked="" type="checkbox"/> 否
是否建立年度报告重大差错责任追究制度	<input checked="" type="checkbox"/> 是 <input type="checkbox"/> 否

一、 公司治理

(一) 制度与评估

1、 公司治理基本状况

报告期内，公司根据《公司法》、《证券法》、《非上市公众公司监督管理办法》以及全国中小企业股份转让系统有限责任公司制定的相关法律法规及规范性文件的要求及其他相关法律、法规的要求，不断完善法人治理结构，建立行之有效的内控管理体系，确保公司规范运作。公司股东大会、董事会、监事会的召集、召开、表决程序均符合有关法律法规和公司章程要求，且均严格按照相关法律、法规履行各自的权利和义务，公司重大生产经营决策、投资决策和财务决策均按照《公司章程》及相关内控制度规定的程序和规则进行，明确了内部监管工作的职能及运作程序，强化了管理人员和员工在处理公司事务时的合法合规性，促进了公司整体管理水平的提高。

2、 公司治理机制是否给所有股东提供合适的保护和平等权利的评估意见

公司已通过《公司章程》等明确规定股东可以查询公司三会决议、股东名册、财务会计报告等资料的权，以及对公司的经营进行监督、提出建议或质询的权利，公司按照相关规定严格履行信息披露义务。股东具有依法请求、召集、主持、参加或者委派股东代理人参加股东大会，并行使相应表决权的权利。符合条件的股东有权利按照相关法律法规及公司章程规定的流程提请召开临时股东大会，或向人民法院提起诉讼、寻求法律救济。《公司章程》中对监事会的职权进行明确规定，保证监事会有效发挥监督作用。公司通过上述现有治理机制给所有股东提供了合适的保护和平等的权利，能够保证股东特别是中小股东充分行使知情权、参与权、质询权和表决权等权利。

3、 公司重大决策是否履行规定程序的评估意见

报告期内，公司重要的人事变动、对外投资、融资、关联交易、担保等重大决策均按照《公司章程》及相关规定的程序和规则进行，截至报告期末公司未出现违法、违规现象和重大缺陷，公司董事、监事及高级管理人员均能切实履行应尽的责任和义务。

4、 公司章程的修改情况

公司是否已对照《全国中小企业股份转让系统挂牌公司治理规则》等业务规则完善公司章程：

是 否

(二) 三会运作情况

1、三会的召开次数

项目	股东大会	董事会	监事会
召开次数	1	2	2

2、股东大会的召集、召开、表决情况

事项	是或否	具体情况
股东大会是否未均按规定设置会场	否	
2020 年年度股东大会是否未在上一会计年度结束后 6 个月内举行	否	
2020 年年度股东大会通知是否未提前 20 日发出	否	
2021 年公司临时股东大会通知是否未均提前 15 日发出	否	
独立董事、监事会、单独或合计持股 10%以上的股东是否向董事会提议过召开临时股东大会	否	
股东大会是否实施过征集投票权	否	
股东大会审议《全国中小企业股份转让系统挂牌公司治理规则》第二十六条所规定的影响中小股东利益的重大事项时，对中小股东的表决情况是否未单独计票并披露	否	

3、三会召集、召开、表决的特殊情况

适用 不适用

4、三会程序是否符合法律法规要求的评估意见

报告期内，股东大会、董事会、监事会的召集、提案审议、通知时间、召开程序、授权委托、表决和决议等符合《公司法》及有关法律、行政法规和《公司章程》的相关规定。公司严格按照相关规定对于本年度的关联交易、半年度报告等事宜做出了决策。

股东大会：公司严格按照《公司法》、及公司制定的《公司章程》、《股东大会议事规则》的相关规定和要求，规范股东大会的召集、召开、表决程序，平等对待所有股东，确保每一位股东能够充分行使其权利。

董事会：目前公司董事有 5 人，董事会的人数及结构符合相关法律、法规及《公司章程》的要求。公司董事会能够依法召集、召开会议，并就重大事项形成一致决议。公司全体董事能够按照《董事会议事规则》等的规定，依法行使职权，勤勉尽责地履行职责和义务，按时出席董事会和股东大会，认真审议各项议案，切实保护公司和股东的权益。

监事会：目前公司监事有 3 人，公司监事会严格按照《公司章程》、《监事会议事规则》等有关规定选举产生监事会，监事会的人数及结构符合法律法规和《公司章程》的要求，能够依法召集、召开监事会，并形成有效决议。公司监事能够按照《监事会议事规则》的要求认真履行职责，诚信、勤勉、尽责地对公司财务以及董事、高级管理人员履行职责的合法、合规性进行监督，切实维护公司及股东的合法权益。

二、 内部控制

(一) 监事会就年度内监督事项的意见

报告期内，监事会能够独立行使其权利并履行相应职责，未发现公司存在重大风险事项或不合规情况，监事会对本年度内的监督事项无异议。

(二) 公司保持独立性、自主经营能力的说明

公司与控股股东、实际控制人在业务、人员、资产、机构、财务等方面相互独立。报告期内，控股股东、实际控制人不存在影响公司独立性的情形，公司具备独立自主经营的能力。

(三) 对重大内部管理制度的评价

事项	是或否
挂牌公司是否存在公章的盖章时间早于相关决策审批机构授权审批时间的情形	否
挂牌公司出纳人员是否兼管稽核、会计档案保管和收入、费用、债权债务账目的登记工作	否

(四) 年度报告差错责任追究制度相关情况

公司已经建立了《年报信息披露重大差错责任追究制度》（第二届董事会第八次会议审议通过该项制度），报告期内，公司严格按照相关要求编制年度报告，未发生年度报告存在重大差错的情形。

三、 投资者保护

(一) 公司股东大会实行累积投票制和网络投票安排的情况

适用 不适用

(二) 特别表决权股份

适用 不适用

第八节 财务会计报告

一、 审计报告

是否审计	是
审计意见	无保留意见
审计报告中的特别段落	<input checked="" type="checkbox"/> 无 <input type="checkbox"/> 强调事项段 <input type="checkbox"/> 其他事项段 <input type="checkbox"/> 持续经营重大不确定性段落 <input type="checkbox"/> 其他信息段落中包含其他信息存在未更正重大错报说明
审计报告编号	信会师报字[2022]第 ZA11437 号
审计机构名称	立信会计师事务所（特殊普通合伙）
审计机构地址	上海市黄浦区南京东路 61 号四楼
审计报告日期	2022 年 4 月 26 日
签字注册会计师姓名及连续签字年限	陈竑 1 年 林伟 2 年
会计师事务所是否变更	否
会计师事务所连续服务年限	7 年
会计师事务所审计报酬	14.84 万元

上海铂宝集团股份有限公司全体股东：

一、 审计意见

我们审计了上海铂宝集团股份有限公司（以下简称铂宝集团）财务报表，包括 2021 年 12 月 31 日的合并及母公司资产负债表，2021 年度的合并及母公司利润表、合并及母公司现金流量表、合并及母公司所有者权益变动表以及相关财务报表附注。

我们认为，后附的财务报表在所有重大方面按照企业会计准则的规定编制，公允反映了铂宝集团 2021 年 12 月 31 日的合并及母公司财务状况以及 2021 年度的合并及母公司经营成果和现金流量。

二、 形成审计意见的基础

我们按照中国注册会计师审计准则的规定执行了审计工作。审计报告的“注册会计师对财务报表审计的责任”部分进一步阐述了我们在这些准则下的责任。按照中国注册会计师职业道德守则，我们独立于铂宝集团，并履行了职业道德方面的其他责任。我们相信，我们获取的审计证据是充分、适当的，为发表审计意见提供了基础。

三、 管理层和治理层对财务报表的责任

管理层负责按照企业会计准则的规定编制财务报表，使其实现公允反映，并设计、执行和维护必要的内部控制，以使财务报表不存在由于舞弊或错误导致的重大错报。

在编制财务报表时，管理层负责评估铂宝集团的持续经营能力，披露与持续经营相关的事项（如适用），并运用持续经营假设，除非计划进行清算、终止运营或别无其他现实的选择。

治理层负责监督铂宝集团的财务报告过程。

四、 注册会计师对财务报表审计的责任

我们的目标是对财务报表整体是否不存在由于舞弊或错误导致的重大错报获取合理保证，并出具包含审计意见的审计报告。合理保证是高水平的保证，但并不能保证按照审计准则执行的审计在某一重大错报存在时总能发现。错报可能由于舞弊或错误导致，如果合理预期错报单独或汇总起来可能影响财务报表使用者依据财务报表作出的经济决策，则通常认为错报是重大的。

在按照审计准则执行审计工作的过程中，我们运用职业判断，并保持职业怀疑。同时，我们也执行以下工作：

（一）识别和评估由于舞弊或错误导致的财务报表重大错报风险，设计和实施审计程序以应对这些风险，并获取充分、适当的审计证据，作为发表审计意见的基础。由于舞弊可能涉及串通、伪造、故意遗漏、虚假陈述或凌驾于内部控制之上，未能发现由于舞弊导致的重大错报的风险高于未能发现由于错误导致的重大错报的风险。

（二）了解与审计相关的内部控制，以设计恰当的审计程序，但目的并非对内部控制的有效性发表意见。

（三）评价管理层选用会计政策的恰当性和作出会计估计及相关披露的合理性。

（四）对管理层使用持续经营假设的恰当性得出结论。同时，根据获取的审计证据，就可能对铂宝集团持续经营能力产生重大疑虑的事项或情况是否存在重大不确定性得出结论。如果我们得出结论认为存在重大不确定性，审计准则要求我们在审计报告中提请报表使用者注意财务报表中的相关披露；如果披露不充分，我们应当发表非无保留意见。我们的结论基于截至审计报告日可获得的信息。然而，未来的事项或情况可能导致铂宝集团不能持续经营。

（五）评价财务报表的总体列报（包括披露）、结构和内容，并评价财务报表是否公允反映相关交易和事项。

（六）就铂宝集团中实体或业务活动的财务信息获取充分、适当的审计

证据，以对合并财务报表发表审计意见。我们负责指导、监督和执行集团审计，并对审计意见承担全部责任。

我们与治理层就计划的审计范围、时间安排和重大审计发现等事项进行沟通，包括沟通我们在审计中识别出的值得关注的内部控制缺陷。

立信会计师事务所
(特殊普通合伙)

中国注册会计师：陈竑
(项目合伙人)

中国注册会计师：林伟

中国·上海

二〇二二年四月二十六日

二、 财务报表

(一) 合并资产负债表

单位：元

项目	附注	2021年12月31日	2020年12月31日
流动资产：			
货币资金	附注六（一）	11,978,398.51	10,836,793.76
结算备付金			
拆出资金			
交易性金融资产			
衍生金融资产			
应收票据			
应收账款	附注六（二）	25,642,767.04	33,861,459.46
应收款项融资	附注六（三）	410,000.00	3,243,040.74
预付款项	附注六（四）	7,985,017.88	3,132,939.41
应收保费			
应收分保账款			
应收分保合同准备金			
其他应收款	附注六（五）	2,616,358.60	102,093.26
其中：应收利息			
应收股利			
买入返售金融资产			
存货	附注六（六）	27,456,277.19	21,945,371.25
合同资产			

持有待售资产			
一年内到期的非流动资产			
其他流动资产	附注六（七）	1,214,991.00	117,342.66
流动资产合计		77,303,810.22	73,239,040.54
非流动资产：			
发放贷款及垫款			
债权投资			
其他债权投资			
长期应收款			
长期股权投资	附注六（八）	563,699.47	548,460.69
其他权益工具投资	附注六（九）	3,000,000.00	
其他非流动金融资产			
投资性房地产			
固定资产	附注六（十）	4,575,872.67	4,070,488.43
在建工程	附注六（十一）	0.00	68,159.76
生产性生物资产			
油气资产			
使用权资产	附注六（十二）	1,598,584.42	
无形资产	附注六（十三）	87,318.91	49,039.80
开发支出			
商誉			
长期待摊费用	附注六（十四）	6,893,889.07	7,745,007.20
递延所得税资产	附注六（十五）	508,479.16	513,431.15
其他非流动资产			
非流动资产合计		17,227,843.70	12,994,587.03
资产总计		94,531,653.92	86,233,627.57
流动负债：			
短期借款	附注六（十六）	26,452,380.80	16,990,000.00
向中央银行借款			
拆入资金			
交易性金融负债			
衍生金融负债			
应付票据	附注六（十七）	200,000.00	1,634,216.94
应付账款	附注六（十八）	10,409,105.10	12,929,004.03
预收款项			
合同负债	附注六（十九）	388,656.44	612,903.34
卖出回购金融资产款			
吸收存款及同业存放			
代理买卖证券款			
代理承销证券款			
应付职工薪酬	附注六（二十）	494,574.61	513,438.32
应交税费	附注六（二十一）	523,928.94	1,050,258.23
其他应付款	附注六（二十二）	32,378.64	2,679,845.52

其中：应付利息			
应付股利			
应付手续费及佣金			
应付分保账款			
持有待售负债			
一年内到期的非流动负债	附注六（二十三）	577,246.25	
其他流动负债			
流动负债合计		39,078,270.78	36,409,666.38
非流动负债：			
保险合同准备金			
长期借款		0.00	0.00
应付债券			
其中：优先股			
永续债			
租赁负债	附注六（二十四）	1,204,039.92	
长期应付款			
长期应付职工薪酬			
预计负债			
递延收益			
递延所得税负债			
其他非流动负债			
非流动负债合计		1,204,039.92	
负债合计		40,282,310.70	36,409,666.38
所有者权益（或股东权益）：			
股本	附注六（二十五）	30,000,000.00	30,000,000.00
其他权益工具			
其中：优先股			
永续债			
资本公积	附注六（二十六）	1,221,381.36	1,221,381.36
减：库存股			
其他综合收益			
专项储备			
盈余公积	附注六（二十七）	2,036,714.23	1,913,139.64
一般风险准备			
未分配利润	附注六（二十八）	20,991,247.63	16,689,440.19
归属于母公司所有者权益（或股东权益）合计		54,249,343.22	49,823,961.19
少数股东权益			
所有者权益（或股东权益）合计		54,249,343.22	49,823,961.19
负债和所有者权益（或股东权益）总计		94,531,653.92	86,233,627.57

法定代表人：周新春

主管会计工作负责人：胡毅

会计机构负责人：胡毅

后附财务报表附注为财务报表的组成部分。

(二) 母公司资产负债表

单位：元

项目	附注	2021年12月31日	2020年12月31日
流动资产：			
货币资金		10,149,968.43	9,190,045.75
交易性金融资产			
衍生金融资产			
应收票据			
应收账款	附注十六 (一)	13,784,093.89	19,543,363.03
应收款项融资			400,000.00
预付款项		4,420,739.37	10,431,358.25
其他应收款	附注十六 (三)	2,578,036.90	23,665.17
其中：应收利息			
应收股利			
买入返售金融资产			
存货		9,479,686.64	8,840,114.43
合同资产			
持有待售资产			
一年内到期的非流动资产			
其他流动资产			105,371.08
流动资产合计		40,412,525.23	48,533,917.71
非流动资产：			
债权投资			
其他债权投资			
长期应收款			
长期股权投资	附注十六 (四)	20,563,699.47	20,548,460.69
其他权益工具投资		3,000,000.00	
其他非流动金融资产			
投资性房地产			
固定资产		2,001,375.01	875,472.04
在建工程			
生产性生物资产			
油气资产			
使用权资产		188,958.41	
无形资产		82,309.49	42,262.42
开发支出			
商誉			

长期待摊费用			
递延所得税资产		277,087.70	274,384.05
其他非流动资产			
非流动资产合计		26,113,430.08	21,740,579.20
资产总计		66,525,955.31	70,274,496.91
流动负债：			
短期借款		14,000,000.00	14,990,000.00
交易性金融负债			
衍生金融负债			
应付票据			
应付账款		10,778,563.66	12,759,643.33
预收款项			
卖出回购金融资产款			
应付职工薪酬		197,873.80	215,480.93
应交税费		346,012.08	748,076.26
其他应付款		2,332.34	1,789,447.22
其中：应付利息			
应付股利			
合同负债			
持有待售负债			
一年内到期的非流动负债		193,578.32	
其他流动负债			
流动负债合计		25,518,360.20	30,502,647.74
非流动负债：			
长期借款			
应付债券			
其中：优先股			
永续债			
租赁负债			
长期应付款			
长期应付职工薪酬			
预计负债			
递延收益			
递延所得税负债			
其他非流动负债			
非流动负债合计			
负债合计		25,518,360.20	30,502,647.74
所有者权益（或股东权益）：			
股本		30,000,000.00	30,000,000.00
其他权益工具			
其中：优先股			
永续债			
资本公积		870,354.47	870,354.47

减：库存股			
其他综合收益			
专项储备			
盈余公积		2,036,714.23	1,913,139.64
一般风险准备			
未分配利润		8,100,526.41	6,988,355.06
所有者权益（或股东权益）合计		41,007,595.11	39,771,849.17
负债和所有者权益（或股东权益）总计		66,525,955.31	70,274,496.91

（三） 合并利润表

单位：元

项目	附注	2021 年	2020 年
一、营业总收入		127,815,990.06	102,085,772.45
其中：营业收入	附注六（二十九）	127,815,990.06	102,085,772.45
利息收入			
已赚保费			
手续费及佣金收入			
二、营业总成本		123,920,748.56	95,253,944.94
其中：营业成本	附注六（二十九）	115,548,954.22	86,248,519.53
利息支出			
手续费及佣金支出			
退保金			
赔付支出净额			
提取保险责任准备金净额			
保单红利支出			
分保费用			
税金及附加	附注六（三十）	225,476.14	190,937.36
销售费用	附注六（三十一）	1,342,977.49	1,312,346.53
管理费用	附注六（三十二）	4,028,725.88	6,351,049.99
研发费用	附注六（三十三）	1,412,353.42	434,754.95
财务费用	附注六（三十四）	1,362,261.41	716,336.58
其中：利息费用		1,339,519.16	720,635.61
利息收入		6,440.09	35,175.92
加：其他收益	附注六（三十五）	935,896.17	
投资收益（损失以“-”号填列）	附注六（三十六）	15,238.78	-98,475.42
其中：对联营企业和合营企业的投资收益（损失以“-”号填列）		15,238.78	-98,475.42

以摊余成本计量的金融资产终止确认收益（损失以“-”号填列）			
汇兑收益（损失以“-”号填列）			
净敞口套期收益（损失以“-”号填列）			
公允价值变动收益（损失以“-”号填列）			
信用减值损失（损失以“-”号填列）	附注六（三十七）	237,107.78	-190,648.18
资产减值损失（损失以“-”号填列）			
资产处置收益（损失以“-”号填列）	附注六（三十八）		1,955.92
三、营业利润（亏损以“-”号填列）		5,083,484.23	6,544,659.83
加：营业外收入	附注六（三十九）	0	92,000.00
减：营业外支出	附注六（四十）	22,033.39	301,271.18
四、利润总额（亏损总额以“-”号填列）		5,061,450.84	6,335,388.65
减：所得税费用	附注六（四十一）	636,068.81	1,305,405.74
五、净利润（净亏损以“-”号填列）		4,425,382.03	5,029,982.91
其中：被合并方在合并前实现的净利润			
（一）按经营持续性分类：	-	-	-
1. 持续经营净利润（净亏损以“-”号填列）		4,425,382.03	5,029,982.91
2. 终止经营净利润（净亏损以“-”号填列）			
（二）按所有权归属分类：	-	-	-
1. 少数股东损益（净亏损以“-”号填列）			
2. 归属于母公司所有者的净利润（净亏损以“-”号填列）		4,425,382.03	5,029,982.91
六、其他综合收益的税后净额			
（一）归属于母公司所有者的其他综合收益的税后净额			
1. 不能重分类进损益的其他综合收益			
（1）重新计量设定受益计划变动额			

(2) 权益法下不能转损益的其他综合收益			
(3) 其他权益工具投资公允价值变动			
(4) 企业自身信用风险公允价值变动			
(5) 其他			
2. 将重分类进损益的其他综合收益			
(1) 权益法下可转损益的其他综合收益			
(2) 其他债权投资公允价值变动			
(3) 金融资产重分类计入其他综合收益的金额			
(4) 其他债权投资信用减值准备			
(5) 现金流量套期储备			
(6) 外币财务报表折算差额			
(7) 其他			
(二) 归属于少数股东的其他综合收益的税后净额			
七、综合收益总额		4,425,382.03	5,029,982.91
(一) 归属于母公司所有者的综合收益总额		4,425,382.03	5,029,982.91
(二) 归属于少数股东的综合收益总额			
八、每股收益：			
(一) 基本每股收益（元/股）		0.15	0.17
(二) 稀释每股收益（元/股）			

法定代表人：周新春

主管会计工作负责人：胡毅

会计机构负责人：胡毅

(四) 母公司利润表

单位：元

项目	附注	2021年	2020年
一、营业收入	附注十六（五）	90,892,245.14	95,143,680.81
减：营业成本	附注十六（五）	84,491,779.78	86,676,693.47
税金及附加		59,146.45	86,364.39
销售费用		700,935.92	661,914.93
管理费用		2,744,940.48	3,632,072.97

研发费用		775,076.87	88,169.59
财务费用		612,267.40	465,223.71
其中：利息费用		608,729.41	458,069.70
利息收入		3,358.56	2,601.56
加：其他收益		76,000.00	
投资收益（损失以“-”号填列）		15,238.78	-98,475.42
其中：对联营企业和合营企业的投资收益（损失以“-”号填列）		15,238.78	-98,475.42
以摊余成本计量的金融资产终止确认收益（损失以“-”号填列）			
汇兑收益（损失以“-”号填列）			
净敞口套期收益（损失以“-”号填列）			
公允价值变动收益（损失以“-”号填列）			
信用减值损失（损失以“-”号填列）		52,948.13	21,645.07
资产减值损失（损失以“-”号填列）			
资产处置收益（损失以“-”号填列）			
二、营业利润（亏损以“-”号填列）		1,652,285.15	3,456,411.40
加：营业外收入			32,000.00
减：营业外支出		265.63	35,071.18
三、利润总额（亏损总额以“-”号填列）		1,652,019.52	3,453,340.22
减：所得税费用		416,273.58	1,087,001.15
四、净利润（净亏损以“-”号填列）		1,235,745.94	2,366,339.07
（一）持续经营净利润（净亏损以“-”号填列）		1,235,745.94	2,366,339.07
（二）终止经营净利润（净亏损以“-”号填列）			
五、其他综合收益的税后净额			
（一）不能重分类进损益的其他综合收益			
1. 重新计量设定受益计划变动额			
2. 权益法下不能转损益的其他综			

合收益			
3. 其他权益工具投资公允价值变动			
4. 企业自身信用风险公允价值变动			
5. 其他			
(二) 将重分类进损益的其他综合收益			
1. 权益法下可转损益的其他综合收益			
2. 其他债权投资公允价值变动			
3. 金融资产重分类计入其他综合收益的金额			
4. 其他债权投资信用减值准备			
5. 现金流量套期储备			
6. 外币财务报表折算差额			
7. 其他			
六、综合收益总额		1,235,745.94	2,366,339.07
七、每股收益：			
(一) 基本每股收益（元/股）		0.04	0.08
(二) 稀释每股收益（元/股）			

(五) 合并现金流量表

单位：元

项目	附注	2021 年	2020 年
一、经营活动产生的现金流量：			
销售商品、提供劳务收到的现金		154,819,546.79	126,172,692.46
客户存款和同业存放款项净增加额			
向中央银行借款净增加额			
向其他金融机构拆入资金净增加额			
收到原保险合同保费取得的现金			
收到再保险业务现金净额			
保户储金及投资款净增加额			
收取利息、手续费及佣金的现金			
拆入资金净增加额			
回购业务资金净增加额			
代理买卖证券收到的现金净额			
收到的税费返还			
收到其他与经营活动有关的现金		1,071,362.91	2,103,105.45
经营活动现金流入小计		155,890,909.70	128,275,797.91

购买商品、接受劳务支付的现金		141,499,118.67	123,453,724.67
客户贷款及垫款净增加额			
存放中央银行和同业款项净增加额			
支付原保险合同赔付款项的现金			
为交易目的而持有的金融资产净增加额			
拆出资金净增加额			
支付利息、手续费及佣金的现金			
支付保单红利的现金			
支付给职工以及为职工支付的现金		5,294,258.36	5,886,911.45
支付的各项税费		3,210,799.20	2,571,350.52
支付其他与经营活动有关的现金		8,204,591.00	3,014,952.23
经营活动现金流出小计		158,208,767.23	134,926,938.87
经营活动产生的现金流量净额		-2,317,857.53	-6,651,140.96
二、投资活动产生的现金流量：			
收回投资收到的现金			
取得投资收益收到的现金			
处置固定资产、无形资产和其他长期资产收回的现金净额		0	5,041,114.08
处置子公司及其他营业单位收到的现金净额			
收到其他与投资活动有关的现金			
投资活动现金流入小计			5,041,114.08
购建固定资产、无形资产和其他长期资产支付的现金		1,714,703.43	5,530,026.15
投资支付的现金		3,000,000.00	
质押贷款净增加额			
取得子公司及其他营业单位支付的现金净额			
支付其他与投资活动有关的现金			
投资活动现金流出小计		4,714,703.43	5,530,026.15
投资活动产生的现金流量净额		-4,714,703.43	-488,912.07
三、筹资活动产生的现金流量：			
吸收投资收到的现金			
其中：子公司吸收少数股东投资收到的现金			
取得借款收到的现金		32,500,000.00	19,990,000.00
发行债券收到的现金			
收到其他与筹资活动有关的现金			
筹资活动现金流入小计		32,500,000.00	19,990,000.00
偿还债务支付的现金		23,037,619.20	9,990,000.00
分配股利、利润或偿付利息支付的现金		1,238,215.09	720,635.61
其中：子公司支付给少数股东的股利、利润			
支付其他与筹资活动有关的现金			
筹资活动现金流出小计		24,275,834.29	10,710,635.61
筹资活动产生的现金流量净额		8,224,165.71	9,279,364.39
四、汇率变动对现金及现金等价物的影响			

五、现金及现金等价物净增加额		1,191,604.75	2,139,311.36
加：期初现金及现金等价物余额		10,586,793.76	8,447,482.40
六、期末现金及现金等价物余额		11,778,398.51	10,586,793.76

法定代表人：周新春

主管会计工作负责人：胡毅

会计机构负责人：胡毅

(六) 母公司现金流量表

单位：元

项目	附注	2021 年	2020 年
一、经营活动产生的现金流量：			
销售商品、提供劳务收到的现金		105,048,455.79	108,537,393.68
收到的税费返还			
收到其他与经营活动有关的现金		79,358.56	1,850,632.50
经营活动现金流入小计		105,127,814.35	110,388,026.18
购买商品、接受劳务支付的现金		88,887,852.68	111,743,946.12
支付给职工以及为职工支付的现金		2,426,517.87	2,558,614.99
支付的各项税费		1,378,656.68	1,177,593.25
支付其他与经营活动有关的现金		5,449,481.24	1,584,704.18
经营活动现金流出小计		98,142,508.47	117,064,858.54
经营活动产生的现金流量净额		6,985,305.88	-6,676,832.36
二、投资活动产生的现金流量：			
收回投资收到的现金			
取得投资收益收到的现金			
处置固定资产、无形资产和其他长期资产收回的现金净额			
处置子公司及其他营业单位收到的现金净额			
收到其他与投资活动有关的现金			
投资活动现金流入小计			
购建固定资产、无形资产和其他长期资产支付的现金		1,443,550.37	21,717.92
投资支付的现金		3,000,000.00	
取得子公司及其他营业单位支付的现金净额			
支付其他与投资活动有关的现金			
投资活动现金流出小计		4,443,550.37	21,717.92
投资活动产生的现金流量净额		-4,443,550.37	-21,717.92
三、筹资活动产生的现金流量：			
吸收投资收到的现金			
取得借款收到的现金		17,000,000.00	17,990,000.00
发行债券收到的现金			
收到其他与筹资活动有关的现金			

筹资活动现金流入小计		17,000,000.00	17,990,000.00
偿还债务支付的现金		17,990,000.00	9,990,000.00
分配股利、利润或偿付利息支付的现金		591,832.83	458,069.70
支付其他与筹资活动有关的现金			
筹资活动现金流出小计		18,581,832.83	10,448,069.70
筹资活动产生的现金流量净额		-1,581,832.83	7,541,930.30
四、汇率变动对现金及现金等价物的影响			
五、现金及现金等价物净增加额		959,922.68	843,380.02
加：期初现金及现金等价物余额		9,190,045.75	8,346,665.73
六、期末现金及现金等价物余额		10,149,968.43	9,190,045.75

(七) 合并股东权益变动表

单位：元

项目	2021年												
	归属于母公司所有者权益										少数 股东 权益	所有者权益合计	
	股本	其他权益工 具			资本 公积	减： 库存 股	其他 综合 收益	专项 储备	盈余 公积	一般 风险 准备			未分配利润
优 先 股		永 续 债	其 他										
一、上年期末余额	30,000,000.00				1,221,381.36				1,913,139.64		16,689,440.19		49,823,961.19
加：会计政策变更													
前期差错更正													
同一控制下企业合并													
其他													
二、本年期初余额	30,000,000.00				1,221,381.36				1,913,139.64		16,689,440.19		49,823,961.19
三、本期增减变动金额（减少 以“－”号填列）								123,574.59			4,301,807.44		4,425,382.03
（一）综合收益总额											4,425,382.03		4,425,382.03
（二）所有者投入和减少资本													
1. 股东投入的普通股													
2. 其他权益工具持有者投入 资本													
3. 股份支付计入所有者权益 的金额													

4. 其他												
(三) 利润分配							123,574.59		-123,574.59			
1. 提取盈余公积							123,574.59		-123,574.59			
2. 提取一般风险准备												
3. 对所有者(或股东)的分配												
4. 其他												
(四) 所有者权益内部结转												
1. 资本公积转增资本(或股本)												
2. 盈余公积转增资本(或股本)												
3. 盈余公积弥补亏损												
4. 设定受益计划变动额结转留存收益												
5. 其他综合收益结转留存收益												
6. 其他												
(五) 专项储备												
1. 本期提取												
2. 本期使用												
(六) 其他												
四、本期末余额	30,000,000.00			1,221,381.36			2,036,714.23		20,991,247.63			54,249,343.22

项目	2020年		
	归属于母公司所有者权益	少数	所有者权益合

	股本	其他权益工具			资本公积	减：库存股	其他综合收益	专项储备	盈余公积	一般风险准备	未分配利润	股东权益	计
		优先股	永续债	其他									
一、上年期末余额	30,000,000.00				1,221,381.36				1,676,505.73		11,896,091.19		44,793,978.28
加：会计政策变更													
前期差错更正													
同一控制下企业合并													
其他													
二、本年期初余额	30,000,000.00				1,221,381.36				1,676,505.73		11,896,091.19		44,793,978.28
三、本期增减变动金额（减少以“－”号填列）									236,633.91		4,793,349.00		5,029,982.91
（一）综合收益总额											5,029,982.91		5,029,982.91
（二）所有者投入和减少资本													
1. 股东投入的普通股													
2. 其他权益工具持有者投入资本													
3. 股份支付计入所有者权益的金额													
4. 其他													
（三）利润分配									236,633.91		-236,633.91		
1. 提取盈余公积									236,633.91		-236,633.91		
2. 提取一般风险准备													

3. 对所有者(或股东)的分配												
4. 其他												
(四) 所有者权益内部结转												
1. 资本公积转增资本(或股本)												
2. 盈余公积转增资本(或股本)												
3. 盈余公积弥补亏损												
4. 设定受益计划变动额结转留存收益												
5. 其他综合收益结转留存收益												
6. 其他												
(五) 专项储备												
1. 本期提取												
2. 本期使用												
(六) 其他												
四、本年期末余额	30,000,000.00			1,221,381.36				1,913,139.64		16,689,440.19		49,823,961.19

法定代表人：周新春

主管会计工作负责人：胡毅

会计机构负责人：胡毅

(八) 母公司股东权益变动表

单位：元

项目	2021 年
----	--------

	股本	其他权益工具			资本公积	减：库存股	其他综合收益	专项储备	盈余公积	一般风险准备	未分配利润	所有者权益合计
		优先股	永续债	其他								
一、上年期末余额	30,000,000.00				870,354.47				1,913,139.64		6,988,355.06	39,771,849.17
加：会计政策变更												
前期差错更正												
其他												
二、本年期初余额	30,000,000.00				870,354.47				1,913,139.64		6,988,355.06	39,771,849.17
三、本期增减变动金额（减少以“-”号填列）									123,574.59		1,112,171.35	1,235,745.94
（一）综合收益总额											1,235,745.94	1,235,745.94
（二）所有者投入和减少资本												
1. 股东投入的普通股												
2. 其他权益工具持有者投入资本												
3. 股份支付计入所有者权益的金额												
4. 其他												
（三）利润分配									123,574.59		-123,574.59	
1. 提取盈余公积									123,574.59		-123,574.59	
2. 提取一般风险准备												
3. 对所有者（或股东）的分配												

4. 其他												
(四) 所有者权益内部结转												
1. 资本公积转增资本(或股本)												
2. 盈余公积转增资本(或股本)												
3. 盈余公积弥补亏损												
4. 设定受益计划变动额结转留存收益												
5. 其他综合收益结转留存收益												
6. 其他												
(五) 专项储备												
1. 本期提取												
2. 本期使用												
(六) 其他												
四、本年期末余额	30,000,000.00				870,354.47				2,036,714.23		8,100,526.41	41,007,595.11

项目	2020年											
	股本	其他权益工具			资本公积	减：库存股	其他综合收益	专项储备	盈余公积	一般风险准备	未分配利润	所有者权益合计
		优先股	永续债	其他								
一、上年期末余额	30,000,000.00				870,354.47				1,676,505.73		4,858,649.90	37,405,510.10
加：会计政策变更												

前期差错更正												
其他												
二、本年期初余额	30,000,000.00			870,354.47				1,676,505.73		4,858,649.90		37,405,510.10
三、本期增减变动金额（减少以“-”号填列）								236,633.91		2,129,705.16		2,366,339.07
（一）综合收益总额										2,366,339.07		2,366,339.07
（二）所有者投入和减少资本												
1. 股东投入的普通股												
2. 其他权益工具持有者投入资本												
3. 股份支付计入所有者权益的金额												
4. 其他												
（三）利润分配								236,633.91		-236,633.91		
1. 提取盈余公积								236,633.91		-236,633.91		
2. 提取一般风险准备												
3. 对所有者（或股东）的分配												
4. 其他												
（四）所有者权益内部结转												
1. 资本公积转增资本（或股本）												
2. 盈余公积转增资本（或股本）												

3.盈余公积弥补亏损												
4.设定受益计划变动额结转留存收益												
5.其他综合收益结转留存收益												
6.其他												
(五) 专项储备												
1. 本期提取												
2. 本期使用												
(六) 其他												
四、本年期末余额	30,000,000.00				870,354.47				1,913,139.64		6,988,355.06	39,771,849.17

三、 财务报表附注

上海铂宝集团股份有限公司 二〇二一年度财务报表附注 (除特殊注明外, 金额单位均为人民币元)

二、 公司基本情况

(一) 公司概况

上海铂宝集团股份有限公司(以下简称“公司”或“本公司”)前身为上海铂宝实业发展有限公司,于2009年1月5日取得上海市工商行政管理局杨浦分局颁发的注册号为310110000477639号企业法人营业执照,注册资本为100.00万元人民币,其中周新春以实物出资51.00万元,黄炯以货币资金出资49.00万元,本次出资业经上海华城会计师事务所有限公司验证,并出具华会事验【2008】第354号和华会事验【2009】第143号验资报告。

2009年3月17日,经公司股东会决议通过,原股东黄炯将其持有公司46%股权转让给张雯洁,3%的股权转让给周新春,本次股权转让完成后,周新春持有公司54%的股权,张雯洁持有公司46%的股权。公司注册资本仍为100.00万元人民币。

2009年5月19日,经公司股东会决议通过,公司注册资本增加至300.00万元人民币,由公司股东周新春和张雯洁按照持股比例增资,本次增资业经上海华城会计师事务所有限公司验证,并出具华会事验【2009】第183号验资报告。

2009年10月22日,经公司股东会决议通过,原股东张雯洁将其持有公司46%股权转让给周勇。本次股权转让后,周新春持有公司54%的股权,周勇持有46%的股权。公司的注册资本仍为300.00万元人民币。

2010年7月13日,经公司股东会决议通过,公司注册资本增至2,000.00万元人民币,由公司股东周新春和周勇按照持股比例增资,本次增资业经上海沪深城会计师事务所有限公司验证,并出具沪深城会验字(2010)第3514号验资报告。

2011年6月9日,经公司股东会决议通过,公司注册资本增至5,000.00万元人民币,由公司股东周新春和周勇按照持股比例增资,本次增资业经上海沪深城会计师事务所有限公司验证,并出具沪深城会师验字(2011)第5164号验资报告。

2011年8月3日,根据公司股东会决议及公司章程(草案)的规定,原有限公司以其净资产折股整体变更为股份有限公司,股份总额5,000.00万股,每股面值1元,股本总额5,000.00万元。变更后公司注册资本为5,000.00万元人民币,其中:周新春持股2,700.00万股,占股本总数的54%,周勇持股2,300.00万股,占股本总数的46%。该股本业经上海睿益会计师事务所验证,并出具睿益会师报字(2011)第

YZ0100 号验资报告。

2011年8月19日,公司取得上海市工商行政管理局核发的注册号为310110000477639号企业法人营业执照,公司名称由“上海铂宝实业发展有限公司”变更为“上海铂宝集团股份有限公司”。

2014年8月5日,根据公司股东会决议的规定,公司注册资本由5000万元减至3000万元,股份总额由5000万股减至3000万股,由周新春和周勇按照持股比例减资,本次减资业经立信会计师事务所(特殊普通合伙)验证,并出具信会师报字(2015)第150479号验资报告。

2014年8月6日,经公司股东大会决议的规定,周新春将其持有的公司4.5%、2%、2%、3%的股权分别转让给周其林、朱剑、姜磊和余伊雯,周勇将其持有的公司4.5%、2%、2%、3%股权分别转让给杨善红、周焕、姜达辰和唐国兵。本次股权转让完成后,周新春持有公司42.50%的股权,为公司的实际控制人。

2015年3月9日,周勇将其持有的公司26.5%、1.5%、4.5%、2%的股权分别转让给周新春、张捷、黄学建、曹荣。本次股权转让完成后,周新春持有公司69.00%的股权,为公司的实际控制人。上述行为公司股东大会于2015年3月25日予以同意。
公司法定代表人:周新春。

2018年1月11日,姜达辰将其持有的2%的股权转让给周新春。本次股权转让完成后,周新春持有公司71.00%的股权,为公司的实际控制人。本次转让通过中国证券登记结算有限责任公司北京分公司股转系统进行。

2018年4月24日,朱剑将其持有的0.93%的股权转让给周新春。本次股权转让完成后,周新春持有公司71.93%的股权,为公司的实际控制人。本次转让通过中国证券登记结算有限责任公司北京分公司股转系统进行。

2018年4月25日,朱剑将其持有的1.07%的股权转让给周新春。本次股权转让完成后,周新春持有公司73%的股权,为公司实际控制人。本次转让通过中国证券登记结算有限责任公司北京分公司股转系统进行。

2021年6月22日,曹荣将其持有的0.33%的股权10万股转让给周新春。本次股权转让完成后,周新春持有公司73.33%的股权,为公司实际控制人。本次转让通过中国证券登记结算有限责任公司北京分公司股转系统进行。

公司经营范围:机电设备、建筑材料、焊接材料、金属材料、不锈钢制品、五金交电、电线电缆、电子产品、包装材料、劳防用品、汽车配件、润滑油的销售、建筑装潢、办公设备维修、商务信息咨询(不得从事经纪)、为国内企业提供劳务派遣服务、企业形象策划、电子产品领域内的技术开发、技术服务、技术咨询、技术转让、从事货物及技术的进出口业务。【依法须经批准的项目,经相关部门批准后方可开展经营活动】

公司的主要产品：汽车尾气净化处理系统的新型焊接材料、钛丝材料。

公司基本组织架构如下：

上海铂宝集团股份有限公司组织结构图

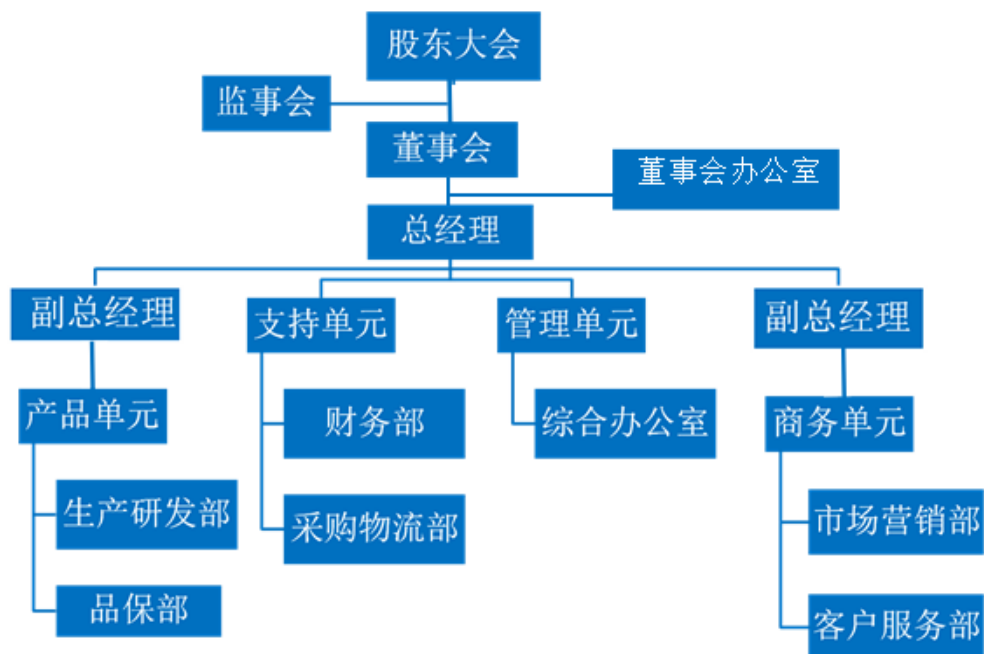

本财务报表业经公司董事会于 2022 年 4 月 26 日批准报出。

(二) 合并财务报表范围

本公司子公司的相关信息详见本附注“七、在其他主体中的权益”。

本报告期合并范围变化情况详见本附注“六、合并范围的变更”。

三、 财务报表的编制基础

(一) 编制基础

本财务报表按照财政部颁布的《企业会计准则——基本准则》和各项具体会计准则、企业会计准则应用指南、企业会计准则解释及其他相关规定（以下合称“企业会计准则”），以及中国证券监督管理委员会《公开发行证券的公司信息披露编报规则第 15 号——财务报告的一般规定》的相关规定编制。

(二) 持续经营

本财务报表以持续经营为基础编制。

四、 重要会计政策及会计估计

(一) 遵循企业会计准则的声明

本财务报表符合财政部颁布的企业会计准则的要求，真实、完整地反映了本公司 2021 年 12 月 31 日的合并及母公司财务状况以及 2021 年度的合并及母公司经营成果和现金流量。

(二) 会计期间

自公历 1 月 1 日起至 12 月 31 日止为一个会计年度。

(三) 营业周期

本公司营业周期为 12 个月。

(四) 记账本位币

本公司采用人民币为记账本位币。

(五) 同一控制下和非同一控制下企业合并的会计处理方法

同一控制下企业合并：合并方在企业合并中取得的资产和负债（包括最终控制方收购被合并方而形成的商誉），按照合并日被合并方资产、负债在最终控制方合并财务报表中的账面价值为基础计量。在合并中取得的净资产账面价值与支付的合并对价账面价值（或发行股份面值总额）的差额，调整资本公积中的股本溢价，资本公积中的股本溢价不足冲减的，调整留存收益。

非同一控制下企业合并：合并成本为购买方在购买日为取得被购买方的控制权而付出的资产、发生或承担的负债以及发行的权益性证券的公允价值。合并成本大于合并中取得的被购买方可辨认净资产公允价值份额的差额，确认为商誉；合并成本小于合并中取得的被购买方可辨认净资产公允价值份额的差额，计入当期损益。在合并中取得的被购买方符合确认条件的各项可辨认资产、负债及或有负债在购买日按公允价值计量。

为企业合并发生的直接相关费用于发生时计入当期损益；为企业合并而发行权益性证券或债务性证券的交易费用，计入权益性证券或债务性证券的初始确认金额。

(六) 合并财务报表的编制方法

1、 合并范围

合并财务报表的合并范围以控制为基础确定，合并范围包括本公司及全部子公司。控制，是指公司拥有对被投资方的权力，通过参与被投资方的相关活动而享有可变回报，并且有能力运用对被投资方的权力影响其回报金额。

2、 合并程序

本公司将整个企业集团视为一个会计主体,按照统一的会计政策编制合并财务报表,反映本企业集团整体财务状况、经营成果和现金流量。本公司与子公司、子公司相互之间发生的内部交易的影响予以抵销。内部交易表明相关资产发生减值损失的,全额确认该部分损失。如子公司采用的会计政策、会计期间与本公司不一致的,在编制合并财务报表时,按本公司的会计政策、会计期间进行必要的调整。

子公司所有者权益、当期净损益和当期综合收益中属于少数股东的份额分别在合并资产负债表中所有者权益项目下、合并利润表中净利润项目下和综合收益总额项目下单独列示。子公司少数股东分担的当期亏损超过了少数股东在该子公司期初所有者权益中所享有份额而形成的余额,冲减少数股东权益。

(1) 增加子公司或业务

在报告期内,因同一控制下企业合并增加子公司或业务的,将子公司或业务合并当期期初至报告期末的经营成果和现金流量纳入合并财务报表,同时对合并财务报表的期初数和比较报表的相关项目进行调整,视同合并后的报告主体自最终控制方开始控制时点起一直存在。

因追加投资等原因能够对同一控制下的被投资方实施控制的,在取得被合并方控制权之前持有的股权投资,在取得原股权之日与合并方和被合并方同处于同一控制之日孰晚日起至合并日之间已确认有关损益、其他综合收益以及其他净资产变动,分别冲减比较报表期间的期初留存收益或当期损益。

在报告期内,因非同一控制下企业合并增加子公司或业务的,以购买日确定的各项可辨认资产、负债及或有负债的公允价值为基础自购买日起纳入合并财务报表。

因追加投资等原因能够对非同一控制下的被投资方实施控制的,对于购买日之前持有的被购买方的股权,按照该股权在购买日的公允价值进行重新计量,公允价值与其账面价值的差额计入当期投资收益。购买日之前持有的被购买方的股权涉及的以后可重分类进损益的其他综合收益、权益法核算下的其他所有者权益变动转为购买日所属当期投资收益。

(2) 处置子公司

①一般处理方法

因处置部分股权投资或其他原因丧失了对被投资方控制权时,对于处置后的剩余股权投资,按照其在丧失控制权日的公允价值进行重新计量。处置股权取得的对价与剩余股权公允价值之和,减去按原持股比例计算应享有原有子公司自

购买日或合并日开始持续计算的净资产的份额与商誉之和的差额,计入丧失控制权当期的投资收益。与原有子公司股权投资相关的以后可重分类进损益的其他综合收益、权益法核算下的其他所有者权益变动,在丧失控制权时转为当期投资收益。

②分步处置子公司

通过多次交易分步处置对子公司股权投资直至丧失控制权的,处置对子公司股权投资的各项交易的条款、条件以及经济影响符合以下一种或多种情况,通常表明该多次交易事项为一揽子交易:

- i. 这些交易是同时或者在考虑了彼此影响的情况下订立的;
- ii. 这些交易整体才能达成一项完整的商业结果;
- iii. 一项交易的发生取决于其他至少一项交易的发生;
- iv. 一项交易单独看是不经济的,但是和其他交易一并考虑时是经济的。

各项交易属于一揽子交易的,将各项交易作为一项处置子公司并丧失控制权的交易进行会计处理;在丧失控制权之前每一次处置价款与处置投资对应的享有该子公司净资产份额的差额,在合并财务报表中确认为其他综合收益,在丧失控制权时一并转入丧失控制权当期的损益。

各项交易不属于一揽子交易的,在丧失控制权之前,按不丧失控制权的情况下部分处置对子公司的股权投资进行会计处理;在丧失控制权时,按处置子公司一般处理方法进行会计处理。

(3) 购买子公司少数股权

因购买少数股权新取得的长期股权投资与按照新增持股比例计算应享有子公司自购买日或合并日开始持续计算的净资产份额之间的差额,调整合并资产负债表中的资本公积中的股本溢价,资本公积中的股本溢价不足冲减的,调整留存收益。

(4) 不丧失控制权的情况下部分处置对子公司的股权投资

处置价款与处置长期股权投资相对应享有子公司自购买日或合并日开始持续计算的净资产份额之间的差额,调整合并资产负债表中的资本公积中的股本溢价,资本公积中的股本溢价不足冲减的,调整留存收益。

(七) 合营安排分类及共同经营会计处理方法

合营安排分为共同经营和合营企业。

共同经营,是指合营方享有该安排相关资产且承担该安排相关负债的合营安排。

本公司确认与共同经营中利益份额相关的下列项目:

- (1) 确认本公司单独所持有的资产,以及按本公司份额确认共同持有的资产;

- (2) 确认本公司单独所承担的负债，以及按本公司份额确认共同承担的负债；
- (3) 确认出售本公司享有的共同经营产出份额所产生的收入；
- (4) 按本公司份额确认共同经营因出售产出所产生的收入；
- (5) 确认单独所发生的费用，以及按本公司份额确认共同经营发生的费用。

本公司对合营企业的投资采用权益法核算，详见本附注“三、(十四)长期股权投资”。

(八) 现金及现金等价物的确定标准

现金，是指本公司的库存现金以及可以随时用于支付的存款。现金等价物，是指本公司持有的期限短、流动性强、易于转换为已知金额的现金、价值变动风险很小的投资。

(九) 外币业务和外币报表折算

1、 外币业务

外币业务采用交易发生日的即期汇率作为折算汇率将外币金额折合成人民币记账。

资产负债表日外币货币性项目余额按资产负债表日即期汇率折算，由此产生的汇兑差额，除属于与购建符合资本化条件的资产相关的外币专门借款产生的汇兑差额按照借款费用资本化的原则处理外，均计入当期损益。

2、 外币财务报表的折算

资产负债表中的资产和负债项目，采用资产负债表日的即期汇率折算；所有者权益项目除“未分配利润”项目外，其他项目采用发生时的即期汇率折算。利润表中的收入和费用项目，采用交易发生日的即期汇率折算。

处置境外经营时，将与该境外经营相关的外币财务报表折算差额，自所有者权益项目转入处置当期损益。

(十) 金融工具

本公司在成为金融工具合同的一方时，确认一项金融资产、金融负债或权益工具。

1、 金融工具的分类

根据本公司管理金融资产的业务模式和金融资产的合同现金流量特征，金融资产于初始确认时分类为：以摊余成本计量的金融资产、以公允价值计量且其变动计入其他综合收益的金融资产和以公允价值计量且其变动计入当期损益的金融资产。

本公司将同时符合下列条件且未被指定为以公允价值计量且其变动计入当期损益的金融资产，分类为以摊余成本计量的金融资产：

- 业务模式是以收取合同现金流量为目标；
- 合同现金流量仅为对本金和以未偿付本金金额为基础的利息的支付。

本公司将同时符合下列条件且未被指定为以公允价值计量且其变动计入当期损益的金融资产，分类为以公允价值计量且其变动计入其他综合收益的金融资产（债务工具）：

- 业务模式既以收取合同现金流量又以出售该金融资产为目标；
- 合同现金流量仅为对本金和以未偿付本金金额为基础的利息的支付。

对于非交易性权益工具投资，本公司可以在初始确认时将其不可撤销地指定为以公允价值计量且其变动计入其他综合收益的金融资产（权益工具）。该指定在单项投资的基础上作出，且相关投资从发行者的角度符合权益工具的定义。

除上述以摊余成本计量和以公允价值计量且其变动计入其他综合收益的金融资产外，本公司将其余所有的金融资产分类为以公允价值计量且其变动计入当期损益的金融资产。在初始确认时，如果能够消除或显著减少会计错配，本公司可以将本应分类为摊余成本计量或以公允价值计量且其变动计入其他综合收益的金融资产不可撤销地指定为以公允价值计量且其变动计入当期损益的金融资产。

金融负债于初始确认时分类为：以公允价值计量且其变动计入当期损益的金融负债和以摊余成本计量的金融负债。

符合以下条件之一的金融负债可在初始计量时指定为以公允价值计量且其变动计入当期损益的金融负债：

- 1) 该项指定能够消除或显著减少会计错配。
- 2) 根据正式书面文件载明的企业风险管理或投资策略，以公允价值为基础对金融负债组合或金融资产和金融负债组合进行管理和业绩评价，并在企业内部以此为基础向关键管理人员报告。
- 3) 该金融负债包含需单独分拆的嵌入衍生工具。

2、 金融工具的确认依据和计量方法

（1）以摊余成本计量的金融资产

以摊余成本计量的金融资产包括应收票据、应收账款、其他应收款、长期应收

款、债权投资等,按公允价值进行初始计量,相关交易费用计入初始确认金额;不包含重大融资成分的应收账款以及本公司决定不考虑不超过一年的融资成分的应收账款,以合同交易价格进行初始计量。

持有期间采用实际利率法计算的利息计入当期损益。

收回或处置时,将取得的价款与该金融资产账面价值之间的差额计入当期损益。

(2) 以公允价值计量且其变动计入其他综合收益的金融资产(债务工具)

以公允价值计量且其变动计入其他综合收益的金融资产(债务工具)包括应收款项融资、其他债权投资等,按公允价值进行初始计量,相关交易费用计入初始确认金额。该金融资产按公允价值进行后续计量,公允价值变动除采用实际利率法计算的利息、减值损失或利得和汇兑损益之外,均计入其他综合收益。终止确认时,之前计入其他综合收益的累计利得或损失从其他综合收益中转出,计入当期损益。

(3) 以公允价值计量且其变动计入其他综合收益的金融资产(权益工具)

以公允价值计量且其变动计入其他综合收益的金融资产(权益工具)包括其他权益工具投资等,按公允价值进行初始计量,相关交易费用计入初始确认金额。该金融资产按公允价值进行后续计量,公允价值变动计入其他综合收益。取得的股利计入当期损益。

终止确认时,之前计入其他综合收益的累计利得或损失从其他综合收益中转出,计入留存收益。

(4) 以公允价值计量且其变动计入当期损益的金融资产

以公允价值计量且其变动计入当期损益的金融资产包括交易性金融资产、衍生金融资产、其他非流动金融资产等,按公允价值进行初始计量,相关交易费用计入当期损益。该金融资产按公允价值进行后续计量,公允价值变动计入当期损益。

(5) 以公允价值计量且其变动计入当期损益的金融负债

以公允价值计量且其变动计入当期损益的金融负债包括交易性金融负债、衍生金融负债等,按公允价值进行初始计量,相关交易费用计入当期损益。该金融负债按公允价值进行后续计量,公允价值变动计入当期损益。

终止确认时,其账面价值与支付的对价之间的差额计入当期损益。

(6) 以摊余成本计量的金融负债

以摊余成本计量的金融负债包括短期借款、应付票据、应付账款、其他应付款、长期借款、应付债券、长期应付款，按公允价值进行初始计量，相关交易费用计入初始确认金额。

持有期间采用实际利率法计算的利息计入当期损益。

终止确认时，将支付的对价与该金融负债账面价值之间的差额计入当期损益。

3、金融资产终止确认和金融资产转移

满足下列条件之一时，本公司终止确认金融资产：

- 收取金融资产现金流量的合同权利终止；
- 金融资产已转移，且已将金融资产所有权上几乎所有的风险和报酬转移给转入方；
- 金融资产已转移，虽然本公司既没有转移也没有保留金融资产所有权上几乎所有的风险和报酬，但是未保留对金融资产的控制。

发生金融资产转移时，如保留了金融资产所有权上几乎所有的风险和报酬的，则不终止确认该金融资产。

在判断金融资产转移是否满足上述金融资产终止确认条件时，采用实质重于形式的原则。

公司将金融资产转移区分为金融资产整体转移和部分转移。金融资产整体转移满足终止确认条件的，将下列两项金额的差额计入当期损益：

- (1) 所转移金融资产的账面价值；
- (2) 因转移而收到的对价，与原直接计入所有者权益的公允价值变动累计额（涉及转移的金融资产为以公允价值计量且其变动计入其他综合收益的金融资产（债务工具）的情形）之和。

金融资产部分转移满足终止确认条件的，将所转移金融资产整体的账面价值，在终止确认部分和未终止确认部分之间，按照各自的相对公允价值进行分摊，并将下列两项金额的差额计入当期损益：

- (1) 终止确认部分的账面价值；
- (2) 终止确认部分的对价，与原直接计入所有者权益的公允价值变动累计额中对应终止确认部分的金额（涉及转移的金融资产为以公允价值计量且其变动计入其他综合收益的金融资产（债务工具）的情形）之和。

金融资产转移不满足终止确认条件的，继续确认该金融资产，所收到的对价确认为一项金融负债。

4、 金融负债终止确认

金融负债的现时义务全部或部分已经解除的，则终止确认该金融负债或其一部分；本公司若与债权人签定协议，以承担新金融负债方式替换现存金融负债，且新金融负债与现存金融负债的合同条款实质上不同的，则终止确认现存金融负债，并同时确认新金融负债。

对现存金融负债全部或部分合同条款作出实质性修改的，则终止确认现存金融负债或其一部分，同时将修改条款后的金融负债确认为一项新金融负债。

金融负债全部或部分终止确认时，终止确认的金融负债账面价值与支付对价（包括转出的非现金资产或承担的新金融负债）之间的差额，计入当期损益。本公司若回购部分金融负债的，在回购日按照继续确认部分与终止确认部分的相对公允价值，将该金融负债整体的账面价值进行分配。分配给终止确认部分的账面价值与支付的对价（包括转出的非现金资产或承担的新金融负债）之间的差额，计入当期损益。

5、 金融资产和金融负债的公允价值的确定方法

存在活跃市场的金融工具，以活跃市场中的报价确定其公允价值。不存在活跃市场的金融工具，采用估值技术确定其公允价值。在估值时，本公司采用在当前情况下适用并且有足够可利用数据和其他信息支持的估值技术，选择与市场参与者在相关资产或负债的交易中所考虑的资产或负债特征相一致的输入值，并优先使用相关可观察输入值。只有在相关可观察输入值无法取得或取得不切实可行的情况下，才使用不可观察输入值。

6、 金融资产减值的测试方法及会计处理方法

本公司以单项或组合的方式对以摊余成本计量的金融资产、以公允价值计量且其变动计入其他综合收益的金融资产（债务工具）和财务担保合同等的预期信用损失进行估计。

本公司考虑有关过去事项、当前状况以及对未来经济状况的预测等合理且有依据的信息，以发生违约的风险为权重，计算合同应收的现金流量与预期能收到的现金流量之间差额的现值的概率加权金额，确认预期信用损失。

如果该金融工具的信用风险自初始确认后已显著增加，本公司按照相当于该金

融工具整个存续期内预期信用损失的金额计量其损失准备；如果该金融工具的信用风险自初始确认后并未显著增加，本公司按照相当于该金融工具未来 12 个月内预期信用损失的金额计量其损失准备。由此形成的损失准备的增加或转回金额，作为减值损失或利得计入当期损益。

本公司通过比较金融工具在资产负债表日发生违约的风险与在初始确认日发生违约的风险，以确定金融工具预计存续期内发生违约风险的相对变化，以评估金融工具的信用风险自初始确认后是否已显著增加。通常逾期超过 30 日，本公司即认为该金融工具的信用风险已显著增加，除非有确凿证据证明该金融工具的信用风险自初始确认后并未显著增加。

如果金融工具于资产负债表日的信用风险较低，本公司即认为该金融工具的信用风险自初始确认后并未显著增加。

如果有客观证据表明某项金融资产已经发生信用减值，则本公司在单项基础上对该金融资产计提减值准备。

对于由《企业会计准则第 14 号——收入》(2017)规范的交易形成的应收款项和合同资产，无论是否包含重大融资成分，本公司始终按照相当于整个存续期内预期信用损失的金额计量其损失准备。

对于租赁应收款，本公司选择始终按照相当于整个存续期内预期信用损失的金额计量其损失准备。

本公司不再合理预期金融资产合同现金流量能够全部或部分收回的，直接减记该金融资产的账面余额。

(十一) 存货

1、 存货的分类和成本

存货分类为：在途物资、原材料、周转材料、库存商品、在产品、发出商品、委托加工物资等。

存货按成本进行初始计量，存货成本包括采购成本、加工成本和其他使存货达到目前场所和状态所发生的支出。

2、 发出存货的计价方法

存货发出时按加权平均法计价。

3、 不同类别存货可变现净值的确定依据

资产负债表日，存货应当按照成本与可变现净值孰低计量。当存货成本高于其可变现净值的，应当计提存货跌价准备。可变现净值，是指在日常活动中，存货的估计售价减去至完工时估计将要发生的成本、估计的销售费用以及相关税费后的金额。

产成品、库存商品和用于出售的材料等直接用于出售的商品存货，在正常生产经营过程中，以该存货的估计售价减去估计的销售费用和相关税费后的金额，确定其可变现净值；需要经过加工的材料存货，在正常生产经营过程中，以所生产的产成品的估计售价减去至完工时估计将要发生的成本、估计的销售费用和相关税费后的金额，确定其可变现净值；为执行销售合同或者劳务合同而持有的存货，其可变现净值以合同价格为基础计算，若持有存货的数量多于销售合同订购数量的，超出部分的存货的可变现净值以一般销售价格为基础计算。

计提存货跌价准备后，如果以前减记存货价值的影响因素已经消失，导致存货的可变现净值高于其账面价值的，在原已计提的存货跌价准备金额内予以转回，转回的金额计入当期损益。

4、 存货的盘存制度

采用永续盘存制。

5、 低值易耗品和包装物的摊销方法

- (1) 低值易耗品采用一次转销法；
- (2) 包装物采用一次转销法。

(十二) 合同资产

1、 合同资产的确认方法及标准

本公司根据履行履约义务与客户付款之间的关系在资产负债表中列示合同资产或合同负债。本公司已向客户转让商品或提供服务而有权收取对价的权利（且该权利取决于时间流逝之外的其他因素）列示为合同资产。同一合同下的合同资产和合同负债以净额列示。本公司拥有的、无条件（仅取决于时间流逝）向客户收取对价的权利作为应收款项单独列示。

2、 合同资产预期信用损失的确定方法及会计处理方法

合同资产的预期信用损失的确定方法及会计处理方法详见本附注“三（十）6、金融资产减值的测试方法及会计处理方法”。

(十三) 持有待售

主要通过出售（包括具有商业实质的非货币性资产交换）而非持续使用一项非流动资产或处置组收回其账面价值的，划分为持有待售类别。

本公司将同时满足下列条件的非流动资产或处置组划分为持有待售类别：

- （1）根据类似交易中出售此类资产或处置组的惯例，在当前状况下即可立即出售；
- （2）出售极可能发生，即本公司已经就一项出售计划作出决议且获得确定的购买承诺，预计出售将在一年内完成。有关规定要求本公司相关权力机构或者监管部门批准后方可出售的，已经获得批准。

划分为持有待售的非流动资产（不包括金融资产、递延所得税资产、职工薪酬形成的资产）或处置组，其账面价值高于公允价值减去出售费用后的净额的，账面价值减记至公允价值减去出售费用后的净额，减记的金额确认为资产减值损失，计入当期损益，同时计提持有待售资产减值准备。

(十四) 长期股权投资

1、 共同控制、重大影响的判断标准

共同控制，是指按照相关约定对某项安排所共有的控制，并且该安排的相关活动必须经过分享控制权的参与方一致同意后才能决策。本公司与其他合营方一同对被投资单位实施共同控制且对被投资单位净资产享有权利的，被投资单位为本公司的合营企业。

重大影响，是指对被投资单位的财务和经营决策有参与决策的权力，但并不能够控制或者与其他方一起共同控制这些政策的制定。本公司能够对被投资单位施加重大影响的，被投资单位为本公司联营企业。

2、 初始投资成本的确定

（1）企业合并形成的长期股权投资

对于同一控制下的企业合并形成的对子公司的长期股权投资，在合并日按照取得被合并方所有者权益在最终控制方合并财务报表中的账面价值的份额作为长期股权投资的初始投资成本。长期股权投资初始投资成本与支付对价账面价值之间的差额，调整资本公积中的股本溢价；资本公积中的股本溢价不足冲减时，调整留存收益。因追加投资等原因能够对同一控制下的被投资单位实施控制的，按上述原则确认的长期股权投资的初始投资成本与达到合并前的长期股权投资账面价值加上合并日进一步取得股份新支付对价的账面价值之和的差额，调整股本溢价，股本溢价不足冲减的，冲减留存收益。

对于非同一控制下的企业合并形成的对子公司的长期股权投资,按照购买日确定的合并成本作为长期股权投资的初始投资成本。因追加投资等原因能够对非同一控制下的被投资单位实施控制的,按照原持有的股权投资账面价值加上新增投资成本之和作为初始投资成本。

(2) 通过企业合并以外的其他方式取得的长期股权投资

以支付现金方式取得的长期股权投资,按照实际支付的购买价款作为初始投资成本。

以发行权益性证券取得的长期股权投资,按照发行权益性证券的公允价值作为初始投资成本。

3、 后续计量及损益确认方法

(1) 成本法核算的长期股权投资

公司对子公司的长期股权投资,采用成本法核算,除非投资符合持有待售的条件。除取得投资时实际支付的价款或对价中包含的已宣告但尚未发放的现金股利或利润外,公司按照享有被投资单位宣告发放的现金股利或利润确认当期投资收益。

(2) 权益法核算的长期股权投资

对联营企业和合营企业的长期股权投资,采用权益法核算。初始投资成本大于投资时应享有被投资单位可辨认净资产公允价值份额的差额,不调整长期股权投资的初始投资成本;初始投资成本小于投资时应享有被投资单位可辨认净资产公允价值份额的差额,计入当期损益,同时调整长期股权投资的成本。

公司按照应享有或应分担的被投资单位实现的净损益和其他综合收益的份额,分别确认投资收益和其他综合收益,同时调整长期股权投资的账面价值;按照被投资单位宣告分派的利润或现金股利计算应享有的部分,相应减少长期股权投资的账面价值;对于被投资单位除净损益、其他综合收益和利润分配以外所有者权益的其他变动(简称“其他所有者权益变动”),调整长期股权投资的账面价值并计入所有者权益。

在确认应享有被投资单位净损益、其他综合收益及其他所有者权益变动的份额时,以取得投资时被投资单位可辨认净资产的公允价值为基础,并按照公司的会计政策及会计期间,对被投资单位的净利润和其他综合收益等进行调整后确认。

公司与联营企业、合营企业之间发生的未实现内部交易损益按照应享有的比例计算归属于公司的部分,予以抵销,在此基础上确认投资收益,但投出或出售的资产构成业务的除外。与被投资单位发生的未实现内部交易损失,属于资产

减值损失的，全额确认。

公司对合营企业或联营企业发生的净亏损，除负有承担额外损失义务外，以长期股权投资的账面价值以及其他实质上构成对合营企业或联营企业净投资的长期权益减记至零为限。合营企业或联营企业以后实现净利润的，公司在收益分享额弥补未确认的亏损分担额后，恢复确认收益分享额。

（3）长期股权投资的处置

处置长期股权投资，其账面价值与实际取得价款的差额，计入当期损益。

部分处置权益法核算的长期股权投资，剩余股权仍采用权益法核算的，原权益法核算确认的其他综合收益采用与被投资单位直接处置相关资产或负债相同的基础按相应比例结转，其他所有者权益变动按比例结转入当期损益。

因处置股权投资等原因丧失了对被投资单位的共同控制或重大影响的，原股权投资因采用权益法核算而确认的其他综合收益，在终止采用权益法核算时采用与被投资单位直接处置相关资产或负债相同的基础进行会计处理，其他所有者权益变动在终止采用权益法核算时全部转入当期损益。

因处置部分股权投资等原因丧失了对被投资单位控制权的，在编制个别财务报表时，剩余股权能够对被投资单位实施共同控制或重大影响的，改按权益法核算，并对该剩余股权视同自取得时即采用权益法核算进行调整，对于取得被投资单位控制权之前确认的其他综合收益采用与被投资单位直接处置相关资产或负债相同的基础按比例结转，因采用权益法核算确认的其他所有者权益变动按比例结转入当期损益；剩余股权不能对被投资单位实施共同控制或施加重大影响的，确认为金融资产，其在丧失控制之日的公允价值与账面价值间的差额计入当期损益，对于取得被投资单位控制权之前确认的其他综合收益和其他所有者权益变动全部结转。

通过多次交易分步处置对子公司股权投资直至丧失控制权，属于一揽子交易的，各项交易作为一项处置子公司股权投资并丧失控制权的交易进行会计处理；在丧失控制权之前每一次处置价款与所处置的股权对应得长期股权投资账面价值之间的差额，在个别财务报表中，先确认为其他综合收益，到丧失控制权时再一并转入丧失控制权的当期损益。不属于一揽子交易的，对每一项交易分别进行会计处理。

（十五）投资性房地产

投资性房地产是指为赚取租金或资本增值，或两者兼有而持有的房地产，包括已出租的土地使用权、持有并准备增值后转让的土地使用权、已出租的建筑物（含自行建造或开发活动完成后用于出租的建筑物以及正在建造或开发过程中将来用于出租

的建筑物)。

与投资性房地产有关的后续支出，在相关的经济利益很可能流入且其成本能够可靠的计量时，计入投资性房地产成本；否则，于发生时计入当期损益。

本公司对现有投资性房地产采用成本模式计量。对按照成本模式计量的投资性房地产一出租用建筑物采用与本公司固定资产相同的折旧政策，出租用土地使用权按与无形资产相同的摊销政策执行。

(十六) 固定资产

1、 固定资产的确认和初始计量

固定资产指为生产商品、提供劳务、出租或经营管理而持有，并且使用寿命超过一个会计年度的有形资产。固定资产在同时满足下列条件时予以确认：

- (1) 与该固定资产有关的经济利益很可能流入企业；
- (2) 该固定资产的成本能够可靠地计量。

固定资产按成本（并考虑预计弃置费用因素的影响）进行初始计量。

与固定资产有关的后续支出，在与其有关的经济利益很可能流入且其成本能够可靠计量时，计入固定资产成本；对于被替换的部分，终止确认其账面价值；所有其他后续支出于发生时计入当期损益。

2、 折旧方法

固定资产折旧采用年限平均法分类计提，根据固定资产类别、预计使用寿命和预计净残值率确定折旧率。对计提了减值准备的固定资产，则在未来期间按扣除减值准备后的账面价值及依据尚可使用年限确定折旧额。如固定资产各组成部分的使用寿命不同或者以不同方式为企业提供经济利益，则选择不同折旧率或折旧方法，分别计提折旧。

各类固定资产折旧方法、折旧年限、残值率和年折旧率如下：

类别	折旧方法	折旧年限 (年)	残值率 (%)	年折旧率 (%)
专用设备	平均年限法	3-10	3-5	9.5-32.33
运输设备	平均年限法	5	5	19.00
办公设备	平均年限法	3-5	5	19.00-31.67

3、 固定资产处置

当固定资产被处置、或者预期通过使用或处置不能产生经济利益时，终止确认

该固定资产。固定资产出售、转让、报废或毁损的处置收入扣除其账面价值和相关税费后的金额计入当期损益。

(十七) 在建工程

在建工程按实际发生的成本计量。实际成本包括建筑成本、安装成本、符合资本化条件的借款费用以及其他为使在建工程达到预定可使用状态前所发生的必要支出。在建工程在达到预定可使用状态时，转入固定资产并自次月起开始计提折旧。

(十八) 借款费用

1、 借款费用资本化的确认原则

公司发生的借款费用，可直接归属于符合资本化条件的资产的购建或者生产的，予以资本化，计入相关资产成本；其他借款费用，在发生时根据其发生额确认为费用，计入当期损益。

符合资本化条件的资产，是指需要经过相当长时间的购建或者生产活动才能达到预定可使用或者可销售状态的固定资产、投资性房地产和存货等资产。

2、 借款费用资本化期间

资本化期间，指从借款费用开始资本化时点到停止资本化时点的期间，借款费用暂停资本化的期间不包括在内。

借款费用同时满足下列条件时开始资本化：

- (1) 资产支出已经发生，资产支出包括为购建或者生产符合资本化条件的资产而以支付现金、转移非现金资产或者承担带息债务形式发生的支出；
- (2) 借款费用已经发生；
- (3) 为使资产达到预定可使用或者可销售状态所必要的购建或者生产活动已经开始。

当购建或者生产符合资本化条件的资产达到预定可使用或者可销售状态时，借款费用停止资本化。

3、 暂停资本化期间

符合资本化条件的资产在购建或生产过程中发生的非正常中断、且中断时间连续超过3个月的，则借款费用暂停资本化；该项中断如是所购建或生产的符合资本化条件的资产达到预定可使用状态或者可销售状态必要的程序，则借款费用继续资本化。在中断期间发生的借款费用确认为当期损益，直至资产的购建或者生产活动重新开始后借款费用继续资本化。

4、 借款费用资本化率、资本化金额的计算方法

对于为购建或者生产符合资本化条件的资产而借入的专门借款，以专门借款当期实际发生的借款费用，减去尚未动用的借款资金存入银行取得的利息收入或进行暂时性投资取得的投资收益后的金额，来确定借款费用的资本化金额。

对于为购建或者生产符合资本化条件的资产而占用的一般借款，根据累计资产支出超过专门借款部分的资产支出加权平均数乘以所占用一般借款的资本化率，计算确定一般借款应予资本化的借款费用金额。资本化率根据一般借款加权平均实际利率计算确定。

在资本化期间内，外币专门借款本金及利息的汇兑差额，予以资本化，计入符合资本化条件的资产的成本。除外币专门借款之外的其他外币借款本金及其利息所产生的汇兑差额计入当期损益。

(十九) 无形资产

1、 无形资产的计价方法

(1) 公司取得无形资产时按成本进行初始计量；

外购无形资产的成本，包括购买价款、相关税费以及直接归属于使该项资产达到预定用途所发生的其他支出。

(2) 后续计量

在取得无形资产时分析判断其使用寿命。

对于使用寿命有限的无形资产，在为企业带来经济利益的期限内摊销；无法预见无形资产为企业带来经济利益期限的，视为使用寿命不确定的无形资产，不予摊销。

2、 使用寿命有限的无形资产的使用寿命估计情况

项 目	预计使用寿命	依据
软件	3-5 年	受益期限

3、 划分研究阶段和开发阶段的具体标准

公司内部研究开发项目的支出分为研究阶段支出和开发阶段支出。

研究阶段：为获取并理解新的科学或技术知识等而进行的独创性的有计划调查、研究活动的阶段。

开发阶段：在进行商业性生产或使用前，将研究成果或其他知识应用于某项计划或设计，以生产出新的或具有实质性改进的材料、装置、产品等活动的阶段。

4、 开发阶段支出资本化的具体条件

研究阶段的支出，于发生时计入当期损益。开发阶段的支出同时满足下列条件的，确认为无形资产，不能满足下述条件的开发阶段的支出计入当期损益：

- (1) 完成该无形资产以使其能够使用或出售在技术上具有可行性；
- (2) 具有完成该无形资产并使用或出售的意图；
- (3) 无形资产产生经济利益的方式，包括能够证明运用该无形资产生产的产品存在市场或无形资产自身存在市场，无形资产将在内部使用的，能够证明其有用性；
- (4) 有足够的技术、财务资源和其他资源支持，以完成该无形资产的开发，并有能力使用或出售该无形资产；
- (5) 归属于该无形资产开发阶段的支出能够可靠地计量。

无法区分研究阶段支出和开发阶段支出的，将发生的研发支出全部计入当期损益。

(二十) 长期资产减值

长期股权投资、采用成本模式计量的投资性房地产、固定资产、在建工程、使用权资产、使用寿命有限的无形资产、油气资产等长期资产，于资产负债表日存在减值迹象的，进行减值测试。减值测试结果表明资产的可收回金额低于其账面价值的，按其差额计提减值准备并计入减值损失。可收回金额为资产的公允价值减去处置费用后的净额与资产预计未来现金流量的现值两者之间的较高者。资产减值准备按单项资产为基础计算并确认，如果难以对单项资产的可收回金额进行估计的，以该资产所属的资产组确定资产组的可收回金额。资产组是能够独立产生现金流入的最小资产组合。

对于因企业合并形成的商誉、使用寿命不确定的无形资产、尚未达到可使用状态的无形资产，无论是否存在减值迹象，至少在每年年度终了进行减值测试。

本公司进行商誉减值测试，对于因企业合并形成的商誉的账面价值，自购买日起按照合理的方法分摊至相关的资产组；难以分摊至相关的资产组的，将其分摊至相关的资产组组合。相关的资产组或者资产组组合，是能够从企业合并的协同效应中受益的资产组或者资产组组合。

在对包含商誉的相关资产组或者资产组组合进行减值测试时，如与商誉相关的资产组或者资产组组合存在减值迹象的，先对不包含商誉的资产组或者资产组组合进行

减值测试，计算可收回金额，并与相关账面价值相比较，确认相应的减值损失。然后对包含商誉的资产组或者资产组组合进行减值测试，比较其账面价值与可收回金额，如可收回金额低于账面价值的，减值损失金额首先抵减分摊至资产组或者资产组组合中商誉的账面价值，再根据资产组或者资产组组合中除商誉之外的其他各项资产的账面价值所占比重，按比例抵减其他各项资产的账面价值。

上述资产减值损失一经确认，在以后会计期间不予转回。

(二十一) 长期待摊费用

长期待摊费用为已经发生但应由本期和以后各期负担的分摊期限在一年以上的各项费用。

摊销方法

长期待摊费用在受益期内平均摊销。

(二十二) 合同负债

本公司根据履行履约义务与客户付款之间的关系在资产负债表中列示合同资产或合同负债。本公司已收或应收客户对价而应向客户转让商品或提供服务的义务列示为合同负债。同一合同下的合同资产和合同负债以净额列示。

(二十三) 职工薪酬

1、 短期薪酬的会计处理方法

本公司在职工为本公司提供服务的会计期间，将实际发生的短期薪酬确认为负债，并计入当期损益或相关资产成本。

本公司为职工缴纳的社会保险费和住房公积金，以及按规定提取的工会经费和职工教育经费，在职工为本公司提供服务的会计期间，根据规定的计提基础和计提比例计算确定相应的职工薪酬金额。

本公司发生的职工福利费，在实际发生时根据实际发生额计入当期损益或相关资产成本，其中，非货币性福利按照公允价值计量。

2、 离职后福利的会计处理方法

(1) 设定提存计划

本公司按当地政府的相关规定为职工缴纳基本养老保险和失业保险，在职工为本公司提供服务的会计期间，按以当地规定的缴纳基数和比例计算应缴纳金额，确认为负债，并计入当期损益或相关资产成本。此外，本公司还参与了由国家相关部门批准的企业年金计划/补充养老保险基金。本公司按职工工资总额的

一定比例向年金计划/当地社会保险机构缴费，相应支出计入当期损益或相关资产成本。

(2) 设定受益计划

本公司根据预期累计福利单位法确定的公式将设定受益计划产生的福利义务归属于职工提供服务的期间，并计入当期损益或相关资产成本。

设定受益计划义务现值减去设定受益计划资产公允价值所形成的赤字或盈余确认为一项设定受益计划净负债或净资产。设定受益计划存在盈余的，本公司以设定受益计划的盈余和资产上限两项的孰低者计量设定受益计划净资产。

所有设定受益计划义务，包括预期在职工提供服务的年度报告期间结束后的十二个月内支付的义务，根据资产负债表日与设定受益计划义务期限和币种相匹配的国债或活跃市场上的高质量公司债券的市场收益率予以折现。

设定受益计划产生的服务成本和设定受益计划净负债或净资产的利息净额计入当期损益或相关资产成本；重新计量设定受益计划净负债或净资产所产生的变动计入其他综合收益，并且在后续会计期间不转回至损益，在原设定受益计划终止时在权益范围内将原计入其他综合收益的部分全部结转至未分配利润。在设定受益计划结算时，按在结算日确定的设定受益计划义务现值和结算价格两者的差额，确认结算利得或损失。

3、 辞退福利的会计处理方法

本公司向职工提供辞退福利的，在下列两者孰早日确认辞退福利产生的职工薪酬负债，并计入当期损益：公司不能单方面撤回因解除劳动关系计划或裁减建议所提供的辞退福利时；公司确认与涉及支付辞退福利的重组相关的成本或费用时。

(二十四) 预计负债

与或有事项相关的义务同时满足下列条件时，本公司将其确认为预计负债：

- (1) 该义务是本公司承担的现时义务；
- (2) 履行该义务很可能导致经济利益流出本公司；
- (3) 该义务的金额能够可靠地计量。

预计负债按履行相关现时义务所需的支出的最佳估计数进行初始计量。

在确定最佳估计数时，综合考虑与或有事项有关的风险、不确定性和货币时间价值等因素。对于货币时间价值影响重大的，通过对相关未来现金流出进行折现后确定最佳估计数。

所需支出存在一个连续范围，且该范围内各种结果发生的可能性相同的，最佳估计数按照该范围内的中间值确定；在其他情况下，最佳估计数分别下列情况处理：

- 或有事项涉及单个项目的，按照最可能发生金额确定。
- 或有事项涉及多个项目的，按照各种可能结果及相关概率计算确定。

清偿预计负债所需支出全部或部分预期由第三方补偿的，补偿金额在基本确定能够收到时，作为资产单独确认，确认的补偿金额不超过预计负债的账面价值。

本公司在资产负债表日对预计负债的账面价值进行复核，有确凿证据表明该账面价值不能反映当前最佳估计数的，按照当前最佳估计数对该账面价值进行调整。

(二十五) 股份支付

本公司的股份支付是为了获取职工或其他方提供服务而授予权益工具或者承担以权益工具为基础确定的负债的交易。本公司的股份支付分为以权益结算的股份支付和以现金结算的股份支付。

1、 以权益结算的股份支付及权益工具

以权益结算的股份支付换取职工提供服务的，以授予职工权益工具的公允价值计量。对于授予后立即可行权的股份支付交易，在授予日按照权益工具的公允价值计入相关成本或费用，相应增加资本公积。对于授予后完成等待期内的服务或达到规定业绩条件才可行权的股份支付交易，在等待期内每个资产负债表日，本公司根据对可行权权益工具数量的最佳估计，按照授予日公允价值，将当期取得的服务计入相关成本或费用，相应增加资本公积。

如果修改了以权益结算的股份支付的条款，至少按照未修改条款的情况确认取得的服务。此外，任何增加所授予权益工具公允价值的修改，或在修改日对职工有利的变更，均确认取得服务的增加。

在等待期内，如果取消了授予的权益工具，则本公司对取消所授予的权益性工具作为加速行权处理，将剩余等待期内应确认的金额立即计入当期损益，同时确认资本公积。但是，如果授予新的权益工具，并在新权益工具授予日认定所授予的新权益工具是用于替代被取消的权益工具的，则以与处理原权益工具条款和条件修改相同的方式，对所授予的替代权益工具进行处理。

2、 以现金结算的股份支付及权益工具

以现金结算的股份支付，按照本公司承担的以股份或其他权益工具为基础计算确定的负债的公允价值计量。授予后立即可行权的股份支付交易，本公司在授予日按照承担负债的公允价值计入相关成本或费用，相应增加负债。对于授予

后完成等待期内的服务或达到规定业绩条件才可行权的股份支付交易，在等待期内的每个资产负债表日，本公司以对可行权情况的最佳估计为基础，按照本公司承担负债的公允价值，将当期取得的服务计入相关成本或费用，并相应计入负债。在相关负债结算前的每个资产负债表日以及结算日，对负债的公允价值重新计量，其变动计入当期损益。

(二十六) 收入

1、 收入确认和计量所采用的会计政策

本公司在履行了合同中的履约义务，即在客户取得相关商品或服务控制权时确认收入。取得相关商品或服务控制权，是指能够主导该商品或服务的使用并从中获得几乎全部的经济利益。

合同中包含两项或多项履约义务的，本公司在合同开始日，按照各单项履约义务所承诺商品或服务的单独售价的相对比例，将交易价格分摊至各单项履约义务。本公司按照分摊至各单项履约义务的交易价格计量收入。

交易价格是指本公司因向客户转让商品或服务而预期有权收取的对价金额，不包括代第三方收取的款项以及预期将退还给客户的款项。本公司根据合同条款，结合其以往的习惯做法确定交易价格，并在确定交易价格时，考虑可变对价、合同中存在的重大融资成分、非现金对价、应付客户对价等因素的影响。本公司以不超过在相关不确定性消除时累计已确认收入极可能不会发生重大转回的金额确定包含可变对价的交易价格。合同中存在重大融资成分的，本公司按照假定客户在取得商品或服务控制权时即以现金支付的应付金额确定交易价格，并在合同期间内采用实际利率法摊销该交易价格与合同对价之间的差额。满足下列条件之一的，属于在某一时段内履行履约义务，否则，属于在某一时点履行履约义务：

- 客户在本公司履约的同时即取得并消耗本公司履约所带来的经济利益。
- 客户能够控制本公司履约过程中在建的商品。
- 本公司履约过程中所产出的商品具有不可替代用途，且本公司在整个合同期内有权就累计至今已完成的履约部分收取款项。

对于在某一时段内履行的履约义务，本公司在该段时间内按照履约进度确认收入，但是，履约进度不能合理确定的除外。本公司考虑商品或服务的性质，采用产出法或投入法确定履约进度。当履约进度不能合理确定时，已经发生的成本预计能够得到补偿的，本公司按照已经发生的成本金额确认收入，直到履约进度能够合理确定为止。

对于在某一时点履行的履约义务，本公司在客户取得相关商品或服务控制权时点确认收入。在判断客户是否已取得商品或服务控制权时，本公司考虑下列迹象：

- 本公司就该商品或服务享有现时收款权利，即客户就该商品或服务负有现时付款义务。
- 本公司已将该商品的法定所有权转移给客户，即客户已拥有该商品的法定所有权。
- 本公司已将该商品实物转移给客户，即客户已实物占有该商品。
- 本公司已将该商品所有权上的主要风险和报酬转移给客户，即客户已取得该商品所有权上的主要风险和报酬。
- 客户已接受该商品或服务。

2、 具体原则

业务人员根据客户订单在业务系统发出销货申请，财务人员根据销货申请收取货款并通知仓库办理出库手续。

财务部收到客户的签收单后，确认已将商品所有权上的主要风险和报酬转移给购货方，开具销售发票，确认销售收入。

(二十七) 合同成本

合同成本包括合同履约成本与合同取得成本。

本公司为履行合同而发生的成本，不属于存货、固定资产或无形资产等相关准则规范范围的，在满足下列条件时作为合同履约成本确认为一项资产：

- 该成本与一份当前或预期取得的合同直接相关。
- 该成本增加了本公司未来用于履行履约义务的资源。
- 该成本预期能够收回。

本公司为取得合同发生的增量成本预期能够收回的，作为合同取得成本确认为一项资产。

与合同成本有关的资产采用与该资产相关的商品或服务收入确认相同的基础进行摊销；但是对于合同取得成本摊销期限未超过一年的，本公司在发生时将其计入当期损益。

与合同成本有关的资产，其账面价值高于下列两项的差额的，本公司对超出部分计提减值准备，并确认为资产减值损失：

- 1、因转让与该资产相关的商品或服务预期能够取得的剩余对价；
- 2、为转让该相关商品或服务估计将要发生的成本。

以前期间减值的因素之后发生变化，使得前述差额高于该资产账面价值的，本公司转回原已计提的减值准备，并计入当期损益，但转回后的资产账面价值不超过假定不计提减值准备情况下该资产在转回日的账面价值。

(二十八) 政府补助

1、 类型

政府补助，是本公司从政府无偿取得的货币性资产或非货币性资产，分为与资产相关的政府补助和与收益相关的政府补助。

与资产相关的政府补助，是指本公司取得的、用于购建或以其他方式形成长期资产的政府补助。与收益相关的政府补助，是指除与资产相关的政府补助之外的政府补助。

2、 确认时点

政府补助在本公司能够满足其所附的条件并且能够收到时，予以确认。

3、 会计处理

与资产相关的政府补助，冲减相关资产账面价值或确认为递延收益。确认为递延收益的，在相关资产使用寿命内按照合理、系统的方法分期计入当期损益（与本公司日常活动相关的，计入其他收益；与本公司日常活动无关的，计入营业外收入）；

与收益相关的政府补助，用于补偿本公司以后期间的相关成本费用或损失的，确认为递延收益，并在确认相关成本费用或损失的期间，计入当期损益（与本公司日常活动相关的，计入其他收益；与本公司日常活动无关的，计入营业外收入）或冲减相关成本费用或损失；用于补偿本公司已发生的相关成本费用或损失的，直接计入当期损益（与本公司日常活动相关的，计入其他收益；与本公司日常活动无关的，计入营业外收入）或冲减相关成本费用或损失。

本公司取得的政策性优惠贷款贴息，区分以下两种情况，分别进行会计处理：

（1）财政将贴息资金拨付给贷款银行，由贷款银行以政策性优惠利率向本公司提供贷款的，本公司以实际收到的借款金额作为借款的入账价值，按照借款本金和该政策性优惠利率计算相关借款费用。

（2）财政将贴息资金直接拨付给本公司的，本公司将对应的贴息冲减相关借

款费用。

(二十九) 递延所得税资产和递延所得税负债

所得税包括当期所得税和递延所得税。除因企业合并和直接计入所有者权益(包括其他综合收益)的交易或者事项产生的所得税外,本公司将当期所得税和递延所得税计入当期损益。

递延所得税资产和递延所得税负债根据资产和负债的计税基础与其账面价值的差额(暂时性差异)计算确认。

对于可抵扣暂时性差异确认递延所得税资产,以未来期间很可能取得的用来抵扣可抵扣暂时性差异的应纳税所得额为限。对于能够结转以后年度的可抵扣亏损和税款抵减,以很可能获得用来抵扣可抵扣亏损和税款抵减的未来应纳税所得额为限,确认相应的递延所得税资产。

对于应纳税暂时性差异,除特殊情况外,确认递延所得税负债。

不确认递延所得税资产或递延所得税负债的特殊情况包括:

- 商誉的初始确认;
- 既不是企业合并、发生时也不影响会计利润和应纳税所得额(或可抵扣亏损)的交易或事项。

对与子公司、联营企业及合营企业投资相关的应纳税暂时性差异,确认递延所得税负债,除非本公司能够控制该暂时性差异转回的时间且该暂时性差异在可预见的未来很可能不会转回。对与子公司、联营企业及合营企业投资相关的可抵扣暂时性差异,当该暂时性差异在可预见的未来很可能转回且未来很可能获得用来抵扣可抵扣暂时性差异的应纳税所得额时,确认递延所得税资产。

资产负债表日,对于递延所得税资产和递延所得税负债,根据税法规定,按照预期收回相关资产或清偿相关负债期间的适用税率计量。

资产负债表日,本公司对递延所得税资产的账面价值进行复核。如果未来期间很可能无法获得足够的应纳税所得额用以抵扣递延所得税资产的利益,则减记递延所得税资产的账面价值。在很可能获得足够的应纳税所得额时,减记的金额予以转回。

当拥有以净额结算的法定权利,且意图以净额结算或取得资产、清偿负债同时进行,当期所得税资产及当期所得税负债以抵销后的净额列报。

资产负债表日,递延所得税资产及递延所得税负债在同时满足以下条件时以抵销后的净额列示:

- 纳税主体拥有以净额结算当期所得税资产及当期所得税负债的法定权利;
- 递延所得税资产及递延所得税负债是与同一税收征管部门对同一纳税主体征收的所得税相关或者是对不同的纳税主体相关,但在未来每一具有重要性的递延所得税

资产及负债转回的期间内，涉及的纳税主体意图以净额结算当期所得税资产和负债或是同时取得资产、清偿负债。

(三十) 租赁

自 2021 年 1 月 1 日起的会计政策

租赁，是指在一定期间内，出租人将资产的使用权让与承租人以获取对价的合同。在合同开始日，本公司评估合同是否为租赁或者包含租赁。如果合同中一方让渡了在一定期间内控制一项或多项已识别资产使用的权利以换取对价，则该合同为租赁或者包含租赁。

合同中同时包含多项单独租赁的，本公司将合同予以分拆，并分别各项单独租赁进行会计处理。合同中同时包含租赁和非租赁部分的，承租人和出租人将租赁和非租赁部分进行分拆。但是，对本公司作为承租人的租赁，本公司选择不分拆，并将各租赁部分及与其相关的非租赁部分合并为租赁。

对于由新冠肺炎疫情直接引发的、就现有租赁合同达成的租金减免、延期支付等租金减让，同时满足下列条件的，本公司对所有租赁选择采用简化方法，不评估是否发生租赁变更，也不重新评估租赁分类：

- 减让后的租赁对价较减让前减少或基本不变，其中，租赁对价未折现或按减让前折现率折现均可；
- 减让仅针对 2022 年 6 月 30 日前的应付租赁付款额，2022 年 6 月 30 日后应付租赁付款额增加不影响满足该条件，2022 年 6 月 30 日后应付租赁付款额减少不满足该条件；以及
- 综合考虑定性和定量因素后认定租赁的其他条款和条件无重大变化。

1、 本公司作为承租人

(1) 使用权资产

在租赁期开始日，本公司对除短期租赁和低价值资产租赁以外的租赁确认使用权资产。使用权资产按照成本进行初始计量。该成本包括：

- 租赁负债的初始计量金额；
- 在租赁期开始日或之前支付的租赁付款额，存在租赁激励的，扣除已享受的租赁激励相关金额；
- 本公司发生的初始直接费用；
- 本公司为拆卸及移除租赁资产、复原租赁资产所在场地或将租赁资产恢复至租赁条款约定状态预计将发生的成本，但不包括属于为生产存货而发生的成本。

本公司后续采用直线法对使用权资产计提折旧。对能够合理确定租赁期届满时取得租赁资产所有权的，本公司在租赁资产剩余使用寿命内计提折旧；否则，租赁资产在租赁期与租赁资产剩余使用寿命两者孰短的期间内计提折旧。

本公司按照本附注“三、（二十）长期资产减值”所述原则来确定使用权资产是否已发生减值，并对已识别的减值损失进行会计处理。

（2）租赁负债

在租赁期开始日，本公司对除短期租赁和低价值资产租赁以外的租赁确认租赁负债。租赁负债按照尚未支付的租赁付款额的现值进行初始计量。租赁付款额包括：

- 固定付款额（包括实质固定付款额），存在租赁激励的，扣除租赁激励相关金额；
- 取决于指数或比率的可变租赁付款额；
- 根据公司提供的担保余值预计应支付的款项；
- 购买选择权的行权价格，前提是公司合理确定将行使该选择权；
- 行使终止租赁选择权需支付的款项，前提是租赁期反映出公司将行使终止租赁选择权。

本公司采用租赁内含利率作为折现率，但如果无法合理确定租赁内含利率的，则采用本公司的增量借款利率作为折现率。

本公司按照固定的周期性利率计算租赁负债在租赁期内各期间的利息费用，并计入当期损益或相关资产成本。

未纳入租赁负债计量的可变租赁付款额在实际发生时计入当期损益或相关资产成本。

在租赁期开始日后，发生下列情形的，本公司重新计量租赁负债，并调整相应的使用权资产，若使用权资产的账面价值已调减至零，但租赁负债仍需进一步调减的，将差额计入当期损益：

- 当购买选择权、续租选择权或终止选择权的评估结果发生变化，或前述选择权的实际行权情况与原评估结果不一致的，本公司按变动后租赁付款额和修订后的折现率计算的现值重新计量租赁负债；
- 当实质固定付款额发生变动、担保余值预计的应付金额发生变动或用于确定租赁付款额的指数或比率发生变动，本公司按照变动后的租赁付款额和原折现率计算的现值重新计量租赁负债。但是，租赁付款额的变动源自浮动利率变动的，使用修订后的折现率计算现值。

（3）短期租赁和低价值资产租赁

本公司选择对短期租赁和低价值资产租赁不确认使用权资产和租赁负债，并将相关的租赁付款额在租赁期内各个期间按照直线法计入当期损益或相关资产成本。短期租赁，是指在租赁期开始日，租赁期不超过 12 个月且不包含购买选择权的租赁。低价值资产租赁，是指单项租赁资产为全新资产时价值较低的租赁。公司转租或预期转租租赁资产的，原租赁不属于低价值资产租赁。

（4）租赁变更

租赁发生变更且同时符合下列条件的，公司将该租赁变更作为一项单独租赁进行会计处理：

- 该租赁变更通过增加一项或多项租赁资产的使用权而扩大了租赁范围；
- 增加的对价与租赁范围扩大部分的单独价格按该合同情况调整后的金额相当。

租赁变更未作为一项单独租赁进行会计处理的，在租赁变更生效日，公司重新分摊变更后合同的对价，重新确定租赁期，并按照变更后租赁付款额和修订后的折现率计算的现值重新计量租赁负债。

租赁变更导致租赁范围缩小或租赁期缩短的，本公司相应调减使用权资产的账面价值，并将部分终止或完全终止租赁的相关利得或损失计入当期损益。其他租赁变更导致租赁负债重新计量的，本公司相应调整使用权资产的账面价值。

（5）新冠肺炎疫情相关的租金减让

对于采用新冠肺炎疫情相关租金减让简化方法的，本公司不评估是否发生租赁变更，继续按照与减让前一致的折现率计算租赁负债的利息费用并计入当期损益，继续按照与减让前一致的方法对使用权资产进行计提折旧。发生租金减免的，本公司将减免的租金作为可变租赁付款额，在达成减让协议等解除原租金支付义务时，按未折现或减让前折现率折现金额冲减相关资产成本或费用，同时相应调整租赁负债；延期支付租金的，本公司在实际支付时冲减前期确认的租赁负债。

对于短期租赁和低价值资产租赁，本公司继续按照与减让前一致的方法将原合同租金计入相关资产成本或费用。发生租金减免的，本公司将减免的租金作为可变租赁付款额，在减免期间冲减相关资产成本或费用；延期支付租金的，本公司在原支付期间将应支付的租金确认为应付款项，在实际支付时冲减前期确认的应付款项。

2、 本公司作为出租人

在租赁开始日，本公司将租赁分为融资租赁 and 经营租赁。融资租赁，是指无论所有权最终是否转移，但实质上转移了与租赁资产所有权有关的几乎全部风险和报酬的租赁。经营租赁，是指除融资租赁以外的其他租赁。本公司作为转租出租人时，基于原租赁产生的使用权资产对转租赁进行分类。

（1）经营租赁会计处理

经营租赁的租赁收款额在租赁期内各个期间按照直线法确认为租金收入。本公司将发生的与经营租赁有关的初始直接费用予以资本化，在租赁期内按照与租金收入确认相同的基础分摊计入当期损益。未计入租赁收款额的可变租赁付款额在实际发生时计入当期损益。经营租赁发生变更的，公司自变更生效日起将其作为一项新租赁进行会计处理，与变更前租赁有关的预收或应收租赁收款额视为新租赁的收款额。

（2）融资租赁会计处理

在租赁开始日，本公司对融资租赁确认应收融资租赁款，并终止确认融资租赁资产。本公司对应收融资租赁款进行初始计量时，将租赁投资净额作为应收融资租赁款的入账价值。租赁投资净额为未担保余值和租赁期开始日尚未收到的租赁收款额按照租赁内含利率折现的现值之和。

本公司按照固定的周期性利率计算并确认租赁期内各个期间的利息收入。应收融资租赁款的终止确认和减值按照本附注“三、（十）金融工具”进行会计处理。

未纳入租赁投资净额计量的可变租赁付款额在实际发生时计入当期损益。

融资租赁发生变更且同时符合下列条件的，本公司将该变更作为一项单独租赁进行会计处理：

- 该变更通过增加一项或多项租赁资产的使用权而扩大了租赁范围；
- 增加的对价与租赁范围扩大部分的单独价格按该合同情况调整后的金额相当。

融资租赁的变更未作为一项单独租赁进行会计处理的，本公司分别下列情形对变更后的租赁进行处理：

- 假如变更在租赁开始日生效，该租赁会被分类为经营租赁的，本公司自租赁变更生效日开始将其作为一项新租赁进行会计处理，并以租赁变更生效日前的租赁投资净额作为租赁资产的账面价值；
- 假如变更在租赁开始日生效，该租赁会被分类为融资租赁的，本公司按照

本附注“三、(十)金融工具”关于修改或重新议定合同的政策进行会计处理。

(3) 新冠肺炎疫情相关的租金减让

- 对于采用新冠肺炎疫情相关租金减让简化方法的经营租赁,本公司继续按照与减让前一致的方法将原合同租金确认为租赁收入;发生租金减免的,本公司将减免的租金作为可变租赁付款额,在减免期间冲减租赁收入;延期收取租金的,本公司在原收取期间将应收取的租金确认为应收款项,并在实际收到时冲减前期确认的应收款项。
- 对于采用新冠肺炎疫情相关租金减让简化方法的融资租赁,本公司继续按照与减让前一致的折现率计算利息并确认为租赁收入。发生租金减免的,本公司将减免的租金作为可变租赁付款额,在达成减让协议等放弃原租金收取权利时,按未折现或减让前折现率折现金额冲减原确认的租赁收入,不足冲减的部分计入投资收益,同时相应调整应收融资租赁款;延期收取租金的,本公司在实际收到时冲减前期确认的应收融资租赁款。

3、 售后租回交易

公司按照本附注“三、(二十六)收入”所述原则评估确定售后租回交易中的资产转让是否属于销售。

(1) 作为承租人

售后租回交易中的资产转让属于销售的,公司作为承租人按原资产账面价值中与租回获得的使用权有关的部分,计量售后租回所形成的使用权资产,并仅就转让至出租人的权利确认相关利得或损失;售后租回交易中的资产转让不属于销售的,公司作为承租人继续确认被转让资产,同时确认一项与转让收入等额的金融负债。金融负债的会计处理详见本附注“三、(十)金融工具”。

(2) 作为出租人

售后租回交易中的资产转让属于销售的,公司作为出租人对资产购买进行会计处理,并根据前述“2、本公司作为出租人”的政策对资产出租进行会计处理;售后租回交易中的资产转让不属于销售的,公司作为出租人不确认被转让资产,但确认一项与转让收入等额的金融资产。金融资产的会计处理详见本附注“三、(十)金融工具”。

2021年1月1日前的会计政策

租赁分为融资租赁和经营租赁。融资租赁是指实质上转移了与资产所有权有关的全

部风险和报酬的租赁。经营租赁是指除融资租赁以外的其他租赁。

对于由新冠肺炎疫情直接引发的、就现有租赁合同达成的租金减免、延期支付等租金减让，同时满足下列条件的，本公司对所有租赁选择采用简化方法，不评估是否发生租赁变更，也不重新评估租赁分类：

- 减让后的租赁对价较减让前减少或基本不变，其中，租赁对价未折现或按减让前折现率折现均可；
- 减让仅针对 2021 年 6 月 30 日前的应付租赁付款额，2021 年 6 月 30 日后应付租赁付款额增加不影响满足该条件，2021 年 6 月 30 日后应付租赁付款额减少不满足该条件；以及
- 综合考虑定性和定量因素后认定租赁的其他条款和条件无重大变化。

1、 经营租赁会计处理

(1) 公司租入资产所支付的租赁费，在不扣除免租期的整个租赁期内，按直线法进行分摊，计入当期费用。公司支付的与租赁交易相关的初始直接费用，计入当期费用。

资产出租方承担了应由公司承担的与租赁相关的费用时，公司将该部分费用从租金总额中扣除，按扣除后的租金费用在租赁期内分摊，计入当期费用。

对于采用新冠肺炎疫情相关租金减让简化方法的经营租赁，本公司继续按照与减让前一致的方法将原合同租金计入相关资产成本或费用。发生租金减免的，本公司将减免的租金作为或有租金，在减免期间计入损益；延期支付租金的，本公司在原支付期间将应支付的租金确认为应付款项，在实际支付时冲减前期确认的应付款项。

(2) 公司出租资产所收取的租赁费，在不扣除免租期的整个租赁期内，按直线法进行分摊，确认为租赁相关收入。公司支付的与租赁交易相关的初始直接费用，计入当期费用；如金额较大的，则予以资本化，在整个租赁期间内按照与租赁相关收入确认相同的基础分期计入当期收益。

公司承担了应由承租方承担的与租赁相关的费用时，公司将该部分费用从租金收入总额中扣除，按扣除后的租金费用在租赁期内分配。

对于采用新冠肺炎疫情相关租金减让简化方法的经营租赁，本公司继续按照与减让前一致的方法将原合同租金确认为租赁收入；发生租金减免的，本公司将减免的租金作为或有租金，在减免期间冲减租赁收入；延期收取租金的，本公司在原收取期间将应收取的租金确认为应收款项，并在实际收到时冲减前期确认的应收款项。

2、 融资租赁会计处理

(1) 融资租入资产：公司在承租开始日，将租赁资产公允价值与最低租赁付款额现值两者中较低者作为租入资产的入账价值，将最低租赁付款额作为长期应付款的入账价值，其差额作为未确认的融资费用。公司采用实际利率法对未确认的融资费用，在资产租赁期间内摊销，计入财务费用。公司发生的初始直接费用，计入租入资产价值。

对于采用新冠肺炎疫情相关租金减让简化方法的融资租赁，本公司继续按照与减让前一致的折现率将未确认融资费用确认为当期融资费用，继续按照与减让前一致的方法对融资租入资产进行计提折旧，对于发生的租金减免，本公司将减免的租金作为或有租金，在达成减让协议等解除原租金支付义务时，计入当期损益，并相应调整长期应付款，或者按照减让前折现率折现计入当期损益并调整未确认融资费用；延期支付租金的，本公司在实际支付时冲减前期确认的长期应付款。

(2) 融资租出资产：公司在租赁开始日，将应收融资租赁款，未担保余值之和与其现值的差额确认为未实现融资收益，在将来收到租金的各期间内确认为租赁收入。公司发生的与出租交易相关的初始直接费用，计入应收融资租赁款的初始计量中，并减少租赁期内确认的收益金额。

对于采用新冠肺炎疫情相关租金减让简化方法的融资租赁，本公司继续按照与减让前一致的租赁内含利率将未实现融资收益确认为租赁收入。发生租金减免的，本公司将减免的租金作为或有租金，在达成减让协议等放弃原租金收取权利时，冲减原确认的租赁收入，不足冲减的部分计入投资收益，同时相应调整长期应收款，或者按照减让前折现率折现计入当期损益并调整未实现融资收益；延期收取租金的，本公司在实际收到时冲减前期确认的长期应收款。

(三十一) 终止经营

终止经营是满足下列条件之一的、能够单独区分的组成部分，且该组成部分已被本公司处置或被本公司划归为持有待售类别：

- (1) 该组成部分代表一项独立的主要业务或一个单独的主要经营地区；
- (2) 该组成部分是拟对一项独立的主要业务或一个单独的主要经营地区进行处置的一项相关联计划的一部分；
- (3) 该组成部分是专为转售而取得的子公司。

持续经营损益和终止经营损益在利润表中分别列示。终止经营的减值损失和转回金额等经营损益及处置损益作为终止经营损益列报。对于当期列报的终止经营，本公司在当期财务报表中，将原来作为持续经营损益列报的信息重新作为可比会计期间

的终止经营损益列报。

(三十二) 分部报告

本公司以内部组织结构、管理要求、内部报告制度为依据确定经营分部，以经营分部为基础确定报告分部并披露分部信息。

经营分部是指本公司内同时满足下列条件的组成部分：(1) 该组成部分能够在日常活动中产生收入、发生费用；(2) 本公司管理层能够定期评价该组成部分的经营成果，以决定向其配置资源、评价其业绩；(3) 本公司能够取得该组成部分的财务状况、经营成果和现金流量等有关会计信息。两个或多个经营分部具有相似的经济特征，并且满足一定条件的，则可合并为一个经营分部。

(三十三) 重要会计政策和会计估计的变更

1、 重要会计政策变更

(1) 执行《企业会计准则第 21 号——租赁》(2018 年修订)

财政部于 2018 年度修订了《企业会计准则第 21 号——租赁》(简称“新租赁准则”)。本公司自 2021 年 1 月 1 日起执行新租赁准则。根据修订后的准则，对于首次执行日前已存在的合同，公司选择在首次执行日不重新评估其是否为租赁或者包含租赁。

- 本公司作为承租人

本公司选择根据首次执行新租赁准则的累积影响数，调整首次执行新租赁准则当年年初留存收益及财务报表其他相关项目金额，不调整可比期间信息。

对于首次执行日前已存在的经营租赁，本公司在首次执行日根据剩余租赁付款额按首次执行日本公司的增量借款利率折现的现值计量租赁负债，并根据每项租赁选择以下两种方法之一计量使用权资产：

- 假设自租赁期开始日即采用新租赁准则的账面价值，采用首次执行日的本公司的增量借款利率作为折现率。
- 与租赁负债相等的金额，并根据预付租金进行必要调整。

对于首次执行日前的经营租赁，本公司在应用上述方法的同时根据每项租赁选择采用下列一项或多项简化处理：

- 1) 将于首次执行日后 12 个月内完成的租赁作为短期租赁处理；
- 2) 计量租赁负债时，具有相似特征的租赁采用同一折现率；
- 3) 使用权资产的计量不包含初始直接费用；
- 4) 存在续租选择权或终止租赁选择权的，根据首次执行日前选择权的实际行

使及其他最新情况确定租赁期；

5) 作为使用权资产减值测试的替代，按照本附注“三、(二十四) 预计负债”评估包含租赁的合同在首次执行日前是否为亏损合同，并根据首次执行日前计入资产负债表的亏损准备金额调整使用权资产；

6) 首次执行日之前发生的租赁变更，不进行追溯调整，根据租赁变更的最终安排，按照新租赁准则进行会计处理。

在计量租赁负债时，本公司使用 2021 年 1 月 1 日的承租人增量借款利率（加权平均值：4.89%）来对租赁付款额进行折现。

2020 年 12 月 31 日合并财务报表中披露的重大经营租赁的尚未支付的最低租赁付款额	2,642,502.87
按 2021 年 1 月 1 日本公司增量借款利率折现的现值	2,334,167.82
2021 年 1 月 1 日新租赁准则下的租赁负债	2,334,167.82
上述折现的现值与租赁负债之间的差额	0.00

对于首次执行日前已存在的融资租赁，本公司在首次执行日按照融资租入资产和应付融资租赁款的原账面价值，分别计量使用权资产和租赁负债。

- 本公司作为出租人

对于首次执行日前划分为经营租赁且在首次执行日后仍存续的转租赁，本公司在首次执行日基于原租赁和转租赁的剩余合同期限和条款进行重新评估，并按照新租赁准则的规定进行分类。重分类为融资租赁的，本公司将其作为一项新的融资租赁进行会计处理。

除转租赁外，本公司无需对其作为出租人的租赁按照新租赁准则进行调整。本公司自首次执行日起按照新租赁准则进行会计处理。

- 本公司执行新租赁准则对财务报表的主要影响如下：

会计政策变更的内容和原因	受影响的报表项目	对 2021 年 1 月 1 日余额的影响金额	
		合并	母公司
(1) 公司作为承租人对于首次执行日前已	使用权资产	2,354,628.94	492,857.15
	租赁负债	1,781,286.16	1,781,286.16

会计政策变更的内容 和原因	受影响的报表项目	对 2021 年 1 月 1 日余额的影响金 额	
		合并	母公司
存在的经营租赁的调 整	一年到期的非流动 负债	573,342.78	573,342.78
	留存收益	0.00	0.00
(2) 公司作为承租人 对于首次执行日前已 存在的融资租赁的调 整	使用权资产	0.00	0.00
	固定资产	0.00	0.00
	租赁负债	0.00	0.00
	长期应付款	0.00	0.00

(2) 执行《企业会计准则解释第 14 号》

财政部于 2021 年 2 月 2 日发布了《企业会计准则解释第 14 号》(财会〔2021〕1 号, 以下简称“解释第 14 号”), 自公布之日起施行。2021 年 1 月 1 日至施行日新增的有关业务, 根据解释第 14 号进行调整。

①政府和社会资本合作 (PPP) 项目合同

解释第 14 号适用于同时符合该解释所述“双特征”和“双控制”的 PPP 项目合同, 对于 2020 年 12 月 31 日前开始实施且至施行日尚未完成的有关 PPP 项目合同应进行追溯调整, 追溯调整不切实可行的, 从可追溯调整的最早期间期初开始应用, 累计影响数调整施行日当年年初留存收益以及财务报表其他相关项目, 对可比期间信息不予调整。本公司执行该规定未对本公司财务状况和经营成果产生重大影响。

②基准利率改革

解释第 14 号对基准利率改革导致金融工具合同和租赁合同相关现金流量的确定基础发生变更的情形作出了简化会计处理规定。

根据该解释的规定, 2020 年 12 月 31 日前发生的基准利率改革相关业务, 应当进行追溯调整, 追溯调整不切实可行的除外, 无需调整前期比较财务报表数据。在该解释施行日, 金融资产、金融负债等原账面价值与新账面价值之间的差额, 计入该解释施行日所在年度报告期间的期初留存收益或其他综合收益。执行该规定未对本公司财务状况和经营成果产生重大影响。

(3) 执行《关于调整<新冠肺炎疫情相关租金减让会计处理规定>适用范围的
通知》

财政部于 2020 年 6 月 19 日发布了《新冠肺炎疫情相关租金减让会计处理规
定》(财会〔2020〕10 号), 对于满足条件的由新冠肺炎疫情直接引发的租金减
免、延期支付租金等租金减让, 企业可以选择采用简化方法进行会计处理。

财政部于 2021 年 5 月 26 日发布了《关于调整<新冠肺炎疫情相关租金减让会
计处理规定>适用范围的的通知》(财会〔2021〕9 号), 自 2021 年 5 月 26 日
起施行, 将《新冠肺炎疫情相关租金减让会计处理规定》允许采用简化方法的
新冠肺炎疫情相关租金减让的适用范围由“减让仅针对 2021 年 6 月 30 日前的
应付租赁付款额”调整为“减让仅针对 2022 年 6 月 30 日前的应付租赁付款
额”, 其他适用条件不变。

本公司对适用范围调整前符合条件的租赁合同已全部选择采用简化方法进行
会计处理, 对适用范围调整后符合条件的类似租赁合同也全部采用简化方法进
行会计处理, 并对通知发布前已采用租赁变更进行会计处理的相关租赁合同进
行追溯调整, 但不调整前期比较财务报表数据; 对 2021 年 1 月 1 日至该通知
施行日之间发生的未按照该通知规定进行会计处理的相关租金减让, 根据该通
知进行调整。

执行该规定未对本公司财务状况和经营成果产生重大影响。

(4) 执行《企业会计准则解释第 15 号》关于资金集中管理相关列报

财政部于 2021 年 12 月 30 日发布了《企业会计准则解释第 15 号》(财会〔2021〕
35 号, 以下简称“解释第 15 号”), “关于资金集中管理相关列报”内容自公
布之日起施行, 可比期间的财务报表数据相应调整。

解释第 15 号就企业通过内部结算中心、财务公司等对母公司及成员单位资金
实行集中统一管理涉及的余额应如何在资产负债表中进行列报与披露作出了
明确规定。执行该规定未对本公司财务状况和经营成果产生重大影响。

2、 重要会计估计变更: 无

3、 首次执行新租赁准则调整首次执行当年年初财务报表相关项目情况

合并资产负债表

项目	上年年末余额	年初余额	调整数		
			重分类	重新计量	合计
使用权资产		2,354,628.94		2,354,628.94	2,354,628.94
租赁负债		1,781,286.16		1,781,286.16	1,781,286.16
一年到期的非流动负债		573,342.78		573,342.78	573,342.78

母公司资产负债表

项目	上年年末余额	年初余额	调整数		
			重分类	重新计量	合计
使用权资产		492,857.15		492,857.15	492,857.15
租赁负债		193,578.31		193,578.31	193,578.31
一年到期的非流动负债		278,817.71		278,817.71	278,817.71

五、 税项

(一) 主要税种和税率

税种	计税依据	税率%
增值税	按税法规定计算的销售货物和应税劳务收入为基础计算销项税额，在扣除当期允许抵扣的进项税额后，差额部分为应交增值税	13
城市维护建设税	按实际缴纳的增值税及消费税计缴	7
企业所得税	按应纳税所得额计缴	25

- (二) 税收优惠：子公司上海铂宝焊接器材有限公司、江苏铂宝焊材有限公司、根据财政部税务总局财税【2019】13号《关于实施小微企业普惠性税收减免政策的通知》、财政部税务总局公告2021年第12号《关于实施小微企业和个体工商户所得税优惠政策的公告》规定，自2021年1月1日至2022年12月31日，对小型微利企业年应纳税所得额不超过100万元部分，减按25%计入应纳税所得额，按20%的税率缴纳

企业所得税，并在此基础上再减半征收企业所得税；对年应纳税所得额超过 100 万元但不超过 300 万元的部分，减按 50% 计入应纳税所得额，按 20% 的税率缴纳企业所得税。

(三) 其他说明：无

六、合并财务报表项目注释

(一) 货币资金

项目	期末余额	上年年末余额
库存现金	172,149.13	149,114.57
银行存款	11,806,249.38	10,637,489.19
其中：存放财务公司款项		
其他货币资金		50,190.00
合计	11,978,398.51	10,836,793.76
其中：存放在境外的款项总额		

其中因抵押、质押或冻结等对使用有限制，因资金集中管理支取受限，以及放在境外且资金汇回受到限制的货币资金明细如下：

项目	期末余额	上年年末余额
银行承兑汇票保证金		50,000.00
其他受限货币资金	200,000.00	200,000.00
合计	200,000.00	250,000.00

(二) 应收账款

1、 应收账款按账龄披露

账龄	期末余额	上年年末余额
1 年以内	23,129,570.65	34,616,871.18
1 至 2 年	4,077,416.58	623,332.61
2 至 3 年		592,046.41

账龄	期末余额	上年年末余额
3 年以上		
3 至 4 年		
4 至 5 年		
5 年以上		
小计	27,206,987.23	35,832,250.20
减：坏账准备	1,564,220.19	1,970,790.74
合计	25,642,767.04	33,861,459.46

2、 应收账款按坏账计提方法分类披露

类别	期末余额					上年年末余额				
	账面余额		坏账准备		账面价值	账面余额		坏账准备		账面价值
	金额	比例 (%)	金额	计提比例 (%)		金额	比例 (%)	金额	计提比例 (%)	
按单项计提坏账准备										
按组合计提坏账准备	27,206,987.23	100.00	1,564,220.19	5.75	25,642,767.04	35,832,250.20	100.00	1,970,790.74	5.50	33,861,459.46
其中：按信用风险特征组合计提坏账准备的应收账款	27,206,987.23	100.00	1,564,220.19	5.75	25,642,767.04	35,832,250.20	100.00	1,970,790.74	5.50	33,861,459.46
合计	27,206,987.23	100.00	1,564,220.19	5.75	25,642,767.04	35,832,250.20	100.00	1,970,790.74	5.50	33,861,459.46

按单项计提坏账准备：无

按组合计提坏账准备：

组合计提项目：

名称	期末余额		
	应收账款	坏账准备	计提比例（%）
账龄组合	27,206,987.23	1,564,220.19	5.75
合计	27,206,987.23	1,564,220.19	

3、 本期计提、转回或收回的坏账准备情况

类别	上年年末余额	本期变动金额			期末余额
		计提	收回或转回	转销或核销	
账龄组合	1,970,790.74	- 381,261.23		25,309.32	1,564,220.19
合计	1,970,790.74	- 381,261.23		25,309.32	1,564,220.19

4、 本期实际核销的应收账款情况

项目	核销金额
实际核销的应收账款	25,309.32

其中重要的应收账款核销情况：

单位名称	应收账款性质	核销金额	核销原因	履行的核销程序	款项是否因关联交易产生
重庆合贵环保科技有限公司	货款	25,309.32	已结案，预计无法	法院判决书	否

单位名称	应收账款性质	核销金额	核销原因	履行的核销程序	款项是否因关联交易产生
			收回		

5、按欠款方归集的期末余额前五名的应收账款情况

单位名称	期末余额		
	应收账款	占应收账款合计数的比例(%)	坏账准备
上海金甸机电设备成套有限公司	2,841,591.58	10.44	284,159.16
上海梓园新材料科技有限公司	2,807,199.21	10.32	140,359.96
杰锋汽车动力系统股份有限公司	2,392,030.51	8.79	119,601.53
凯龙高科技股份有限公司	1,928,033.48	7.09	96,401.67
江苏金胜汽摩排气系统有限公司	1,480,182.24	5.44	74,009.11
合计	11,449,037.02		

6、因金融资产转移而终止确认的应收账款：无

7、转移应收账款且继续涉入形成的资产、负债金额：无

(三) 应收款项融资

1、应收款项融资情况

项目	期末余额	上年年末余额
应收票据	410,000.00	3,243,040.74
合计	410,000.00	3,243,040.74

2、 应收款项融资本期增减变动及公允价值变动情况

项目	上年年末余额	本期新增	本期终止确认	其他变动	期末余额	累计在其他综合收益中确认的损失准备
应收票据 (银行承兑汇票)	3,243,040.74	58,280,836.04	61,113,876.78		410,000.00	
合计	3,243,040.74	58,280,836.04	61,113,876.78		410,000.00	

3、 应收款项融资减值准备：无

(四) 预付款项

1、 预付款项按账龄列示

账龄	期末余额		上年年末余额	
	金额	比例(%)	金额	比例(%)
1年以内	7,659,249.17	94.55	2,859,047.27	91.26
1至2年	315,268.71	2.30	273,892.14	8.74
2至3年	10,500.00	0.08		
3年以上				
合计	7,985,017.88	100.00	3,132,939.41	100.00

2、 按预付对象归集的期末余额前五名的预付款情况

预付对象	期末余额	占预付款项期末余额合计数的比例(%)
锡山区云林创未来家具经营部	2,000,000.00	25.05
山西太钢不锈钢股份有限公司	1,710,044.23	21.42
上海颐轩建筑工程有限公司	1,500,000.00	18.79
南通通州湾科教产业投资有限公司	580,842.16	7.27
南通市吉腾鼓风机有限公司	500,000.00	6.26
合计	6,290,886.39	

(五) 其他应收款

项目	期末余额	上年年末余额
应收利息		
应收股利		
其他应收款项	2,616,358.60	102,093.26
合计	2,616,358.60	102,093.26

1、 应收利息：无

2、 应收股利：无

3、 其他应收款项

(1) 按账龄披露

账龄	期末余额	上年年末余额
1 年以内	2,745,945.90	94,177.11
1 至 2 年	7,500.00	850.00
2 至 3 年		
3 至 4 年		4,800.00
4 至 5 年	4,800.00	47,300.00
5 年以上	85,200.00	37,900.00
小计	2,843,445.90	185,027.11
减：坏账准备	227,087.30	82,933.85
合计	2,616,358.60	102,093.26

(2) 按坏账计提方法分类披露

类别	期末余额					上年年末余额				
	账面余额		坏账准备		账面价值	账面余额		坏账准备		账面价值
	金额	比例 (%)	金额	计提比例 (%)		金额	比例 (%)	金额	计提比例 (%)	
按单项计提坏账准备										
按组合计提坏账准备	2,843,445.90	100.00	227,087.30	7.99	2,616,358.60	185,027.11	100.00	82,933.85	44.82	102,093.26
其中：按信用风险特征组合计提坏账准备的其他应收款项	2,843,445.90	100.00	227,087.30	7.99	2,616,358.60	185,027.11	100.00	82,933.85	44.82	102,093.26
合计	2,843,445.90	100.00	227,087.30	7.99	2,616,358.60	185,027.11	100.00	82,933.85	44.82	102,093.26

按单项计提坏账准备：无

按组合计提坏账准备：

组合计提项目：

名称	期末余额		
	其他应收款项	坏账准备	计提比例 (%)
账龄组合	2,843,445.90	227,087.30	7.99
合计	2,843,445.90	227,087.30	

(3) 坏账准备计提情况

坏账准备	第一阶段	第二阶段	第三阶段	合计
	未来 12 个月 预期信用损 失	整个存续期 预期信用损 失(未发生信 用减值)	整个存续 期预期信 用损失(已 发生信用 减值)	
上年年末余额	4,708.85	78,225.00		82,933.85
上年年末余额在本期				
--转入第二阶段				
--转入第三阶段				
--转回第二阶段				
--转回第一阶段				
本期计提	132,588.45	11,565.00		144,153.45
本期转回				
本期转销				
本期核销				
其他变动				
期末余额	137,297.30	89,790.00		227,087.30

其他应收款项账面余额变动如下：

账面余额	第一阶段	第二阶段	第三阶段	合计
	未来 12 个月 预期信用损 失	整个存续期 预期信用损 失(未发生信 用减值)	整个存续 期预期信 用损失(已 发生信用 减值)	
上年年末余额	94,177.11	90,850.00		185,027.11
上年年末余额在本期				
--转入第二阶段				
--转入第三阶段				
--转回第二阶段				
--转回第一阶段				
本期新增	2,651,768.79	6,650.00		2,658,418.79
本期终止确认				
其他变动				
期末余额	2,745,945.90	97,500.00		2,843,445.90

(4) 本期计提、转回或收回的坏账准备情况

类别	上年年末余 额	本期变动金额			期末余额
		计提	收回或转 回	转销或核 销	
账龄组 合	82,933.85	144,153.45			227,087.30
合计	82,933.85	144,153.45			227,087.30

(5) 本期实际核销的其他应收款项情况：无

(6) 按款项性质分类情况

款项性质	期末账面余额	上年年末账面余额
押金、保证金	136,928.57	130,000.00
第三方往来款	2,700,000.00	

款项性质	期末账面余额	上年年末账面余额
其他	6,517.33	55,027.11
合计	2,843,445.90	185,027.11

(7) 按欠款方归集的重要的其他应收款项情况

欠款方名称	期末余额		
	其他应收款	占其他应收款 合计数的比例 (%)	坏账准备
上海瑞琪斯智能 科技有限公司	2,700,000.00	94.96	135,000.00
郑元生	50,000.00	1.76	39,580.00
国定东路 275- 8808、809 押金(周 新春)	50,000.00	1.76	49,460.00
合计	2,800,000.00	/	224,040.00

(8) 涉及政府补助的其他应收款项：无

(9) 因金融资产转移而终止确认的其他应收款项：无

(10) 转移其他应收款项且继续涉入形成的资产、负债金额：无

(六) 存货

1、 存货分类

项目	期末余额			上年年末余额		
	账面余额	存货跌价 准备/合同 履约成本 减值准备	账面价值	账面余额	存货跌价 准备/合同 履约成本 减值准备	账面价值
原材料	6,269,734.09		6,269,734.09	3,852,792.59		3,852,792.59

项目	期末余额			上年年末余额		
	账面余额	存货跌价 准备/合同 履约成本 减值准备	账面价值	账面余额	存货跌价 准备/合同 履约成本 减值准备	账面价值
在途物资	1,180,508.05		1,180,508.05	3,406,539.59		3,406,539.59
库存商品	19,385,675.31		19,385,675.31	13,632,466.44		13,632,466.44
发出商品	620,359.74		620,359.74	1,053,572.63		1,053,572.63
合计	27,456,277.19		27,456,277.19	21,945,371.25		21,945,371.25

2、 存货跌价准备及合同履约成本减值准备：无

3、 存货期末余额含有借款费用资本化金额的说明：无

4、 合同履约成本本期摊销金额的说明：无

(七) 其他流动资产

项目	期末余额	上年年末余额
待认证增值税进项税额	1,214,991.00	
增值税留抵税额		117,342.66
合计	1,214,991.00	117,342.66

(八) 长期股权投资

被投资单位	上年年末余额	本期增减变动								期末余额	减值准备期末余额
		追加投资	减少投资	权益法下确认的投资损益	其他综合收益调整	其他权益变动	宣告发放现金股利或利润	计提减值准备	其他		
1. 联营企业											
上海博宝教育培训有限公司	548,460.69			15,238.78						563,699.47	
合计	548,460.69			15,238.78						563,699.47	

(九) 其他权益工具投资

1、 其他权益工具投资情况

项目	期末余额
上海信脉股权投资基金管理有限公司	3,000,000.00
合计	3,000,000.00

(十) 固定资产

1、 固定资产及固定资产清理

项目	期末余额	上年年末余额
固定资产	4,575,872.67	4,070,488.43
固定资产清理		
合计	4,575,872.67	4,070,488.43

2、 固定资产情况

项目	专用设备	电子设备	运输设备	合计
1. 账面原值				
(1) 上年年末余额	6,346,236.89	309,964.80	3,013,883.46	9,670,085.15
(2) 本期增加金额	35,884.95	22,122.12	1,972,671.29	2,030,678.36
—购置	35,884.95	22,122.12	1,972,671.29	2,030,678.36
—在建工程转入				
—企业合并增加				
(3) 本期减少金额	239,316.24	-	934,049.90	1,173,366.14
—处置或报废	239,316.24	-	934,049.90	1,173,366.14
(4) 期末余额	6,142,805.60	332,086.92	4,052,504.85	10,527,397.37

项目	专用设备	电子设备	运输设备	合计
2. 累计折旧				
(1) 上年年末余额	3,352,528.28	211,353.83	2,035,714.61	5,599,596.72
(2) 本期增加金额	565,575.74	13,327.04	323,670.19	902,572.97
—计提	565,575.74	12,743.21	317,355.00	895,673.95
—重分类	-	583.83	6,315.19	6,899.02
(3) 本期减少金额	225,284.35	-	325,360.64	550,644.99
—处置或报废	218,385.33	-	325,360.64	543,745.97
—重分类	6,899.02	-	-	6,899.02
(4) 期末余额	3,692,819.67	224,680.87	2,034,024.16	5,951,524.70
3. 减值准备				
(1) 上年年末余额				
(2) 本期增加金额				
—计提				
(3) 本期减少金额				
—处置或报废				
(4) 期末余额				
4. 账面价值				
(1) 期末账面价值	2,449,985.93	107,406.05	2,018,480.69	4,575,872.67
(2) 上年年末账面价值	2,993,708.61	98,610.97	978,168.85	4,070,488.43

3、 暂时闲置的固定资产：无

4、 通过经营租赁租出的固定资产情况：无

5、 未办妥产权证书的固定资产情况：无

6、 固定资产清理：无

(十一) 在建工程

1、 在建工程及工程物资

项目	期末余额	上年年末余额
在建工程		68,159.76
工程物资		
合计		68,159.76

2、 在建工程情况

项目	期末余额			上年年末余额		
	账面余额	减值准备	账面价值	账面余额	减值准备	账面价值
新液氨房				68,159.76		68,159.76
合计				68,159.76		68,159.76

3、 重要的在建工程项目本期变动情况

项目名称	预算数	上年年末余额	本期增加金额	本期转入固定资产金额	本期其他减少金额	期末余额	工程累计投入占预算比例(%)	工程进度	利息资本化累计金额	其中：本期利息资本化金额	本期利息资本化率(%)	资金来源
4号厂房装修项目			30,576.00		30,576.00							
新液氨房		68,159.76	146,946.35		215,106.11							
合计		68,159.76	177,522.35		245,682.11							

4、 本期计提在建工程减值准备情况：无

5、 工程物资：无

(十二) 使用权资产

项目	房屋及建筑物	合计
1. 账面原值		
(1) 年初余额		
(2) 本期增加金额	2,334,167.82	2,334,167.82
— 新增租赁		
— 企业合并增加		
— 重估调整	2,334,167.82	2,334,167.82
(3) 本期减少金额		
— 转出至固定资产		
— 处置		
(4) 期末余额	2,334,167.82	2,334,167.82
2. 累计折旧		
(1) 年初余额		
(2) 本期增加金额	735,583.40	735,583.40
— 计提	735,583.40	735,583.40
(3) 本期减少金额		
— 转出至固定资产		
— 处置		
(4) 期末余额	735,583.40	735,583.40
3. 减值准备		
(1) 年初余额		
(2) 本期增加金额		
— 计提		
(3) 本期减少金额		
— 转出至固定资产		
— 处置		
(4) 期末余额		
4. 账面价值		
(1) 期末账面价值	1,598,584.42	1,598,584.42
(2) 年初账面价值		

(十三) 无形资产

1、 无形资产情况

项目	专利权	合计
1. 账面原值		
(1) 上年年末余额	62,626.92	62,626.92
(2) 本期增加金额	57,446.22	57,446.22
—购置	57,446.22	57,446.22
(3) 本期减少金额		
—处置		
—失效且终止确认的部分		
(4) 期末余额	120,073.14	120,073.14
2. 累计摊销		
(1) 上年年末余额	13,587.12	13,587.12
(2) 本期增加金额	19,167.11	19,167.11
—计提	19,167.11	19,167.11
(3) 本期减少金额		
—处置		
—失效且终止确认的部分		
(4) 期末余额	32,754.23	32,754.23
3. 减值准备		
(1) 上年年末余额		
(2) 本期增加金额		
—计提		
(3) 本期减少金额		
—处置		
—失效且终止确认的部分		
(4) 期末余额		
4. 账面价值		
(1) 期末账面价值	87,318.91	87,318.91

项目	专利权	合计
(2) 上年年末账面价值	49,039.80	49,039.80

- 2、 使用寿命不确定的知识产权：无
- 3、 具有重要影响的单项知识产权：无
- 4、 所有权或使用权受到限制的知识产权：无
- 5、 未办妥产权证书的土地使用权情况：无

(十四) 长期待摊费用

项目	上年年末余额	本期增加金额	本期摊销金额	其他减少金额	期末余额
装修费	7,745,007.20	303,427.87	1,154,546.00		6,893,889.07
合计	7,745,007.20	303,427.87	1,154,546.00		6,893,889.07

(十五) 递延所得税资产和递延所得税负债

1、 未经抵销的递延所得税资产

项目	期末余额		上年年末余额	
	可抵扣暂时性差异	递延所得税资产	可抵扣暂时性差异	递延所得税资产
资产减值准备	1,791,307.49	447,826.87	2,053,724.59	513,431.15
内部交易未实现利润				
可抵扣亏损				
使用权资产	242,609.15	60,652.29		
合计	2,033,916.64	508,479.16	2,053,724.59	513,431.15

(十六) 短期借款

1、 短期借款分类

项目	期末余额	上年年末余额
质押借款		
抵押借款		
保证借款	25,000,000.00	14,000,000.00
信用借款	1,452,380.80	2,990,000.00
合计	26,452,380.80	16,990,000.00

2、 已逾期未偿还的短期借款：无

(十七) 应付票据

种类	期末余额	上年年末余额
银行承兑汇票	200,000.00	1,634,216.94
商业承兑汇票		
合计	200,000.00	1,634,216.94

(十八) 应付账款

1、 应付账款列示

项目	期末余额	上年年末余额
应付货款	10,409,105.10	12,929,004.03
合计	10,409,105.10	12,929,004.03

2、 账龄超过一年的重要应付账款：无

(十九) 合同负债

1、 合同负债情况

项目	期末余额	上年年末余额
货款	388,656.44	612,903.34
合计	388,656.44	612,903.34

(二十) 应付职工薪酬

1、 应付职工薪酬列示

项目	上年年末余额	本期增加	本期减少	期末余额
短期薪酬	479,681.72	4,854,703.20	4,873,566.91	460,818.01
离职后福利-设定提存计划	33,756.60	438,874.10	438,874.10	33,756.60
辞退福利				
一年内到期的其他福利				
合计	513,438.32	5,293,577.30	5,312,441.01	494,574.61

2、 短期薪酬列示

项目	上年年末余额	本期增加	本期减少	期末余额
(1) 工资、奖金、津贴和补贴	456,326.24	3,969,832.54	3,986,114.97	440,043.81
(2) 职工福利费		141,257.21	141,257.21	
(3) 社会保险费	17,553.50	301,360.49	301,360.49	17,553.50
其中：医疗保险费	15,643.29	268,411.72	268,070.61	15,984.40
工伤保险费	263.50	10,131.18	10,131.18	263.50
生育保险费	1,646.71	1,611.30	1,952.41	1,305.60
其他		21,206.29	21,206.29	
(4) 住房公积金		179,681.00	179,681.00	
(5) 工会经费和职工教育经费	5,801.98	13,522.56	16,103.84	3,220.70
(6) 短期带薪缺勤				
(7) 短期利润分享计划				
(8) 其他短期薪酬		249,049.40	249,049.40	
合计	479,681.72	4,854,703.20	4,873,566.91	460,818.01

3、 设定提存计划列示

项目	上年年末余额	本期增加	本期减少	期末余额
基本养老保险	32,933.20	425,576.80	425,576.80	32,933.20
失业保险费	823.40	13,297.30	13,297.30	823.40
企业年金缴费				
合计	33,756.60	438,874.10	438,874.10	33,756.60

(二十一) 应交税费

税费项目	期末余额	上年年末余额
增值税	148,443.13	21,452.91
企业所得税	331,415.66	1,000,826.13
个人所得税	9,050.79	8,475.27
城市维护建设税	17,117.29	7,198.60
印花税	2,370.73	4,779.42
教育费附加	15,188.30	7,183.68
其他	343.04	342.22
合计	523,928.94	1,050,258.23

(二十二) 其他应付款

项目	期末余额	上年年末余额
应付利息		
应付股利		
其他应付款项	32,378.64	2,679,845.52
合计	32,378.64	2,679,845.52

1、 应付利息：无

2、 应付股利：无

3、 其他应付款项

(1) 按款项性质列示

项目	期末余额	上年年末余额
不计息往来	3,994.16	6,663.50
经营租赁租金		819,522.00
其他	28,384.48	1,853,660.02
合计	32,378.64	2,679,845.52

(2) 账龄超过一年的重要其他应付款项：无

(二十三) 一年内到期的非流动负债

项目	期末余额	上年年末余额
一年内到期的长期借款		
一年内到期的应付债券		
一年内到期的长期应付款		
一年内到期的租赁负债	577,246.25	
合计	577,246.25	

(二十四) 租赁负债

项目	期末余额
租赁付款额	2,933,109.20
减：未确认的融资费用	1,151,823.03
重分类至一年内到期的非流动负债	577,246.25
租赁付款净额	1,204,039.92

(二十五) 股本

项目	上年年末余额	本期变动增 (+) 减 (-)					期末余额
		发行新股	送股	公积金转股	其他	小计	
周新春	21,900,000.00				100000.00		22,000,000.00
周其林	1,350,000.00						1,350,000.00
杨善红	1,350,000.00						1,350,000.00
余伊雯	900,000.00						900,000.00
唐国兵	900,000.00						900,000.00
姜磊	600,000.00						600,000.00
周焕	600,000.00						600,000.00
黄学建	1,350,000.00						1,350,000.00
曹荣	600,000.00				-100000.00		500,000.00
张捷	450,000.00						450,000.00
合计	30,000,000.00				0.00		30,000,000.00

(二十六) 资本公积

项目	上年年末余额	本期增加	本期减少	期末余额
资本溢价 (股本溢价)	351,026.89			351,026.89
其他资本公积	870,354.47			870,354.47
合计	1,221,381.36			1,221,381.36

(二十七) 盈余公积

项目	上年年末余额	年初余额	本期增加	本期减少	期末余额
法定盈余公积	1,913,139.64	1,913,139.64	123,574.59		2,036,714.23
任意盈余公积					
储备基金					
企业发展基金					
其他					
合计	1,913,139.64	1,913,139.64	123,574.59		2,036,714.23

(二十八) 未分配利润

项目	本期金额	上期金额
调整前上年年末未分配利润	16,689,440.19	11,896,091.19
调整年初未分配利润合计数（调增+，调减-）		
调整后年初未分配利润	16,689,440.19	11,896,091.19
加：本期归属于母公司所有者的净利润	4,425,382.03	5,029,982.91
减：提取法定盈余公积	123,574.59	236,633.91
提取任意盈余公积		
提取一般风险准备		
应付普通股股利		
转作股本的普通股股利		
期末未分配利润	20,991,247.63	16,689,440.19

(二十九) 营业收入和营业成本

1、 营业收入和营业成本情况

项目	本期金额		上期金额	
	收入	成本	收入	成本
主营业务	127,815,990.06	115,548,954.22	102,085,772.45	86,248,519.53
其他业务				
合计	127,815,990.06	115,548,954.22	102,085,772.45	86,248,519.53

2、主营业务（分行业）

项目	本期发生额		上期发生额	
	收入	成本	收入	成本
制造业	127,815,990.06	115,548,954.22	102,085,772.45	86,248,519.53
合计	127,815,990.06	115,548,954.22	102,085,772.45	86,248,519.53

3、 主营业务（分产品）

项目	本期发生额		上期发生额	
	收入	成本	收入	成本
焊丝	74,099,062.39	64,841,797.55	67,324,893.97	52,906,741.29
钛丝	2,730,728.49	2,395,715.36	4,018,584.06	3,826,719.23
银棒	43,339,437.78	42,014,736.41	11,430,333.34	11,212,202.57
其他	7,646,761.40	6,296,704.90	19,311,961.08	18,302,856.44
合计	127,815,990.06	115,548,954.22	102,085,772.45	86,248,519.53

(三十) 税金及附加

项目	本期金额	上期金额
城市维护建设税	104,540.56	67,657.85
教育费附加	92,465.63	53,766.88
印花税	27,100.41	68,143.75
其他	1,369.54	1,368.88
合计	225,476.14	190,937.36

(三十一) 销售费用

项目	本期金额	上期金额
职工薪酬及福利	1,154,404.42	1,135,345.60
业务招待费	58,320.40	25,846.22
差旅交通费	23,535.78	34,154.92
其他	106,716.89	116,999.79
合计	1,342,977.49	1,312,346.53

(三十二) 管理费用

项目	本期金额	上期金额
职工薪酬及福利	1,686,730.79	2,681,106.71
固定资产折旧	260,965.73	323,595.99
经营租赁租金	134,671.43	1,509,685.49
使用权资产折旧	735,583.40	
无形资产摊销	19,167.11	11,801.42
广告宣传费	101,943.00	38,254.37
长期待摊费用摊销		156,765.80
业务招待费	21,517.55	119,362.91
差旅交通费	8,810.91	28,949.45
办公费	173,997.29	181,715.71
咨询费	217,981.13	228,227.16
中介机构费用	140,000.00	140,000.00
其他	527,357.54	931,584.98
合计	4,028,725.88	6,351,049.99

(三十三) 研发费用

项目	本期金额	上期金额
职工薪酬	1,296,808.07	303,855.22
固定资产折旧	38,963.38	20,258.67
材料领用	884.96	472.60
其他	75,697.01	110,168.46
合计	1,412,353.42	434,754.95

(三十四) 财务费用

项目	本期金额	上期金额
利息费用	1,339,519.16	720,635.61
其中：租赁负债利息费用	101,304.07	
减：利息收入	6,440.09	35,175.92
汇兑损益		
其他	29,182.34	30,876.89
合计	1,362,261.41	716,336.58

(三十五) 其他收益

项目	本期金额	上期金额
政府补助	935,700.00	
进项税加计抵减		
代扣个人所得税手续费	196.17	
债务重组收益		
直接减免的增值税		
合计	935,896.17	

计入其他收益的政府补助

补助项目	本期金额	上期金额	与资产相关/与收益相关
杨浦区财政专项资金	76,000.00		76,000.00
税费返还	859,700.00		859,700.00
合计	935,700.00		935,700.00

(三十六) 投资收益

项目	本期金额	上期金额
权益法核算的长期股权投资收益	15,238.78	-98,475.42
合计	15,238.78	-98,475.42

(三十七) 信用减值损失

项目	本期金额	上期金额
应收票据坏账损失		
应收账款坏账损失	-381,261.23	177,056.00
应收款项融资减值损失		
其他应收款坏账损失	144,153.45	13,592.18
合计	-237,107.78	190,648.18

(三十八) 资产处置收益

项目	本期金额	上期金额	计入当期非经常性损益的金额
处置固定资产损益		1,955.92	
合计		1,955.92	

(三十九) 营业外收入

项目	本期金额	上期金额	计入当期非经常性损益的金额
政府补助		92,000.00	
合计		92,000.00	

计入营业外收入的政府补助

补助项目	本期金额	上期金额	与资产相关/与收益相关
杨浦区财政补助		32,000.00	

补助项目	本期金额	上期金额	与资产相关/与 收益相关
海门市科技局高新技术 企业奖励		60,000.00	
合计		92,000.00	

(四十) 营业外支出

项目	本期金额	上期金额	计入当期非经常 性损益的金额
对外捐赠		35,000.00	
非流动资产毁损报废损 失	20,930.91		20,930.91
罚款滞纳金支出	1,102.48	266,271.18	1,102.48
合计	22,033.39	301,271.18	22,033.39

(四十一) 所得税费用

1、 所得税费用表

项目	本期金额	上期金额
当期所得税费用	631,116.82	1,345,501.35
递延所得税费用	4,951.99	-40,095.61
合计	636,068.81	1,305,405.74

2、 会计利润与所得税费用调整过程

项目	本期金额
利润总额	5,061,450.84
按法定[或适用]税率计算的所得税费用	1,265,362.71
子公司适用不同税率的影响	-642,396.64
调整以前期间所得税的影响	-2,325.69
非应税收入的影响	2,285.82
不可抵扣的成本、费用和损失的影响	13,142.61

项目	本期金额
使用前期未确认递延所得税资产的可抵扣亏损的影响	
本期未确认递延所得税资产的可抵扣暂时性差异或可抵扣亏损的影响	
所得税费用	636,068.81

(四十二) 现金流量表项目

1、 收到的其他与经营活动有关的现金

项目	本期金额	上期金额
1、存款利息收入	6,440.09	35,175.92
2、政府补助-与收益相关	935,896.17	91,352.61
3、收到往来款	129,026.65	1,976,576.92
合计	1,071,362.91	2,103,105.45

2、 支付的其他与经营活动有关的现金

项目	本期金额	上期金额
1、租赁支出	2,786,948.53	690,163.49
2、销售费用、管理费用	1,395,764.28	1,955,033.90
3、财务费用	29,182.34	30,876.89
4、营业外支出	1,102.48	301,271.18
5、支付往来款	3,991,593.37	37,606.77
合计	8,204,591.00	3,014,952.23

(四十三) 现金流量表补充资料

1、 现金流量表补充资料

补充资料	本期金额	上期金额
1、将净利润调节为经营活动现金流量		
净利润	4,425,382.03	5,029,982.91
加：信用减值损失	-237,107.78	190,648.18

补充资料	本期金额	上期金额
资产减值准备		
固定资产折旧	895,673.95	898,756.94
油气资产折耗		
使用权资产折旧	737,619.34	
无形资产摊销	19,167.11	11,801.42
长期待摊费用摊销	1,154,546.00	855,348.13
处置固定资产、无形资产和其他长期资产的损失（收益以“－”号填列）		-1,955.92
固定资产报废损失（收益以“－”号填列）	20,930.91	
公允价值变动损失（收益以“－”号填列）		
财务费用（收益以“－”号填列）	1,238,215.09	720,635.61
投资损失（收益以“－”号填列）	-15,238.78	98,475.42
递延所得税资产减少（增加以“－”号填列）	4,951.99	-40,095.61
递延所得税负债增加（减少以“－”号填列）		
存货的减少（增加以“－”号填列）	-5,510,905.94	-12,346,886.72
经营性应收项目的减少（增加以“－”号填列）	11,371,572.20	-16,490,321.78
经营性应付项目的增加（减少以“－”号填列）	-16,422,663.65	14,422,470.46
其他		
经营活动产生的现金流量净额	-2,317,857.53	-6,651,140.96
2、不涉及现金收支的重大投资和筹资活动		
债务转为资本		
一年内到期的可转换公司债券		
融资租入固定资产		
3、现金及现金等价物净变动情况		
现金的期末余额	11,778,398.51	10,586,793.76
减：现金的期初余额	10,586,793.76	8,447,482.40

补充资料	本期金额	上期金额
加：现金等价物的期末余额		
减：现金等价物的期初余额		
现金及现金等价物净增加额	1,191,604.75	2,139,311.36

2、 现金和现金等价物的构成

项目	期末余额	上年年末余额
一、现金	11,778,398.51	10,586,793.76
其中：库存现金	172,149.13	149,114.57
可随时用于支付的银行存款	11,606,249.38	10,437,489.19
可随时用于支付的其他货币资金		190.00
可用于支付的存放中央银行款项		
存放同业款项		
拆放同业款项		
二、现金等价物		
其中：三个月内到期的债券投资		
三、期末现金及现金等价物余额	11,778,398.51	10,586,793.76
其中：母公司或集团内子公司使用受限制的现金和现金等价物		

(四十四) 所有者权益变动表项目注释：无

(四十五) 所有权或使用权受到限制的资产：

项目	期末账面价值	受限原因
货币资金	200,000.00	保函保证金
合计	200,000.00	

(四十六) 政府补助

1、 与收益相关的政府补助

种类	金额	计入当期损益或冲减相关成本费用损失的金额		计入当期损益或冲减相关成本费用损失的项目
		本期金额	上期金额	
杨浦区财政补助	76,000.00		32,000.00	其他收益
海门市科技局高新技术企业奖励			60,000.00	
税费返还	859,700.00			其他收益

(四十七) 租赁

1、 作为承租人

项目	本期金额
租赁负债的利息费用	101,304.07
计入相关资产成本或当期损益的简化处理的短期租赁费用	
计入相关资产成本或当期损益的简化处理的低价值资产租赁费用（低价值资产的短期租赁费用除外）	
计入相关资产成本或当期损益的未纳入租赁负债计量的可变租赁付款额	
其中：售后租回交易产生部分	
转租使用权资产取得的收入	
与租赁相关的总现金流出	744,185.72
售后租回交易产生的相关损益	
售后租回交易现金流入	
售后租回交易现金流出	

本公司已承诺但尚未开始的租赁预计未来年度现金流出的情况如下：

剩余租赁期	未折现租赁付款额
1 年以内	647,417.15
1 至 2 年	292,560.00
2 至 3 年	292,560.00

剩余租赁期	未折现租赁付款额
3年以上	755,780.00
合计	1,988,317.15

2、 执行《新冠肺炎疫情相关租金减让会计处理规定》和《关于调整<新冠肺炎疫情相关租金减让会计处理规定>适用范围的通知》的影响

对于满足条件的由新冠肺炎疫情直接引发的租金减免、延期支付租金等租金减让，本公司选择按照《新冠肺炎疫情相关租金减让会计处理规定》采用简化方法进行会计处理。

本公司作为承租人采用上述简化方法处理相关租金减让冲减本期营业成本合计人民币 170,660.00 元。

七、 合并范围的变更

(一) 非同一控制下企业合并：无

(二) 同一控制下企业合并：无

(三) 反向购买：无

(四) 处置子公司：无

(五) 其他原因的合并范围变动：无

八、 在其他主体中的权益

(一) 在子公司中的权益

1、 企业集团的构成

子公司名称	主要经营地	注册地	业务性质	持股比例(%)		取得方式
				直接	间接	
上海铂宝焊接器材有限公司	上海	上海	商业贸易	100.00		同一控制下企业合并
江苏铂宝焊材有限公司	江苏	江苏	制造业	100.00		新设

子公司名称	主要经营地	注册地	业务性质	持股比例(%)		取得方式
				直接	间接	
斯米克（江苏）焊材有限公司	江苏	江苏	制造业	100.00		新设

其中斯米克（江苏）焊材有限公司尚未投入运营。

2、 重要的非全资子公司：无

3、 重要非全资子公司的主要财务信息：无

4、 使用企业集团资产和清偿企业集团债务的重大限制：无

5、 向纳入合并财务报表范围的结构化主体提供的财务支持或其他支持：无

(二) 在子公司的所有者权益份额发生变化且仍控制子公司的交易：无

(三) 在合营安排或联营企业中的权益

1、 重要的合营企业或联营企业

合营企业或联营企业名称	主要经营地	注册地	业务性质	持股比例(%)		对合营企业或联营企业投资的会计处理方法	对本公司活动是否具有战略性
				直接	间接		
上海博宝教育培训有限公司	上海	上海	教育	33.50		权益法	否

2、 重要合营企业的主要财务信息：无

3、 重要联营企业的主要财务信息

	期末余额/本期发生额	年初余额/上期发生额
	上海博宝教育培训有限公司	上海博宝教育培训有限公司
流动资产	1,656,195.62	1,575,785.34
其中：现金和现金等价物		
非流动资产	30,508.01	62,169.57
资产合计	1,686,703.63	1,637,954.91
流动负债	4,018.61	758.80
非流动负债		
负债合计	4,018.61	758.80
少数股东权益		
归属于母公司股东权益	1,682,685.02	1,637,196.11
按持股比例计算的净资产份额	563,699.47	548,460.69
调整事项		
—商誉		
—内部交易未实现利润		
—其他		
对合营企业权益投资的账面价值		
存在公开报价的合营企业权益投资的公允价值		
营业收入		
财务费用	2,050.63	2,679.49
所得税费用		
净利润	45,488.91	-293,956.47
终止经营的净利润		
其他综合收益		
综合收益总额	45,488.91	-293,956.47
本期收到的来自合营企业的股利		

1、 不重要的合营企业和联营企业的汇总财务信息：无

2、 合营企业或联营企业向本公司转移资金的能力存在重大限制的说明：无

3、 合营企业或联营企业发生的超额亏损：无

4、 与合营企业投资相关的未确认承诺：无

5、 与合营企业或联营企业投资相关的或有负债：无

(四) 重要的共同经营：无

(五) 在未纳入合并财务报表范围的结构化主体中的权益：无

(六) 其他：无

九、 与金融工具相关的风险：无

十、 公允价值的披露：无

十一、 关联方及关联交易

(一) 本公司的母公司情况

本公司实际控制人为自然人周新春

(二) 本公司的子公司情况

本公司子公司的情况详见本附注“七、在其他主体中的权益”。

(三) 本公司的合营和联营企业情况

本公司重要的合营或联营企业详见本附注“七、在其他主体中的权益”。

(四) 其他关联方情况

其他关联方名称	其他关联方与本公司的关系
范许琴	实际控制人周新春的配偶

(五) 关联交易情况

1、 关联租赁情况

本公司作为承租方：

出租方 名称	租赁资 产种类	本期金额				上期金 额
		简化处理的 短期租赁和 低价值资产 租赁的租金 费用以及未 纳入租赁负 债计量的可 变租赁付款 额	支付的租 金	增加的使 用权资产	承担的租 赁负债利 息支出	确认的 租赁费
周新春	房屋		295,714.29	472,396.03	16,896.58	

2、 关联担保情况

本公司作为被担保方：

担保方	担保金额	担保起始 日	担保到期 日	担保是否 已经履行 完毕
周新春、范许琴、周颖、 江苏铂宝焊材有限公司、 上海铂宝焊接器材有限公 司	1,000,000.00	2021-8-24	2021-11- 21	否
周新春、范许琴、上海创 业接力融资担保有限公司	4,000,000.00	2021-7-19	2022-7-18	否
周新春、上海杨浦融资担 保有限公司	5,000,000.00	2021-10- 14	2022-9-29	否
周新春、范许琴	3,000,000.00	2021-11- 16	2022-11- 15	否

担保方	担保金额	担保起始日	担保到期日	担保是否已经履行完毕
周新春、范许琴、周颖、江苏铂宝焊材有限公司、上海铂宝焊接器材有限公司	1,000,000.00	2021-8-24	2021-11-21	否
周新春、范许琴	2,000,000.00	2021-12-21	2022-12-19	否
深圳前海微众银行股份有限公司	10,000,000.00	2021-12-24	2022-12-23	否

(六) 关联方应收应付款项

1、 应收项目

项目名称	关联方	期末余额		上年年末余额	
		账面余额	坏账准备	账面余额	坏账准备
预付款项					
	周新春	75,000.00			
其他应收款					
	周新春	50,000.00	49,460.00	50,000.00	39,190.00

2、 应付项目

项目名称	关联方	期末账面余额	上年年末账面余额
其他应付款			
	范许琴		1,110,700.00

(七) 关联方承诺：无

(八) 其他：无

十二、 股份支付：无

十三、 承诺及或有事项

(一) 重要承诺事项

截止 2021 年 12 月 31 日，公司不存在需披露的重要承诺事项。

(二) 或有事项

截止 2021 年 12 月 31 日，公司不存在需披露的或有事项。

十四、 资产负债表日后事项

截止 2021 年 12 月 31 日，公司不存在需披露的资产负债表日后事项。

十五、 资本管理：无

十六、 其他重要事项

(一) 前期会计差错更正

1、 追溯重述法

本报告期未发生采用追溯重述法的前期会计差错更正事项。

2、 未来适用法

本报告期未发生采用未来适用法的前期会计差错更正事项。

(二) 债务重组：无

(三) 资产置换：无

(四) 年金计划：无

(五) 终止经营：无

(六) 分部信息：无

(七) 其他对投资者决策有影响的重要事项：无

十七、 母公司财务报表主要项目注释

(一) 应收账款

1、 应收账款按账龄披露

账龄	期末余额	上年年末余额
1 年以内	12,104,827.27	20,048,673.29
1 至 2 年	2,538,342.20	552,359.33
2 至 3 年		
3 至 4 年		
4 至 5 年		
5 年以上		
小计	14,643,169.47	20,601,032.62
减：坏账准备	859,075.58	1,057,669.59
合计	13,784,093.89	19,543,363.03

2、 应收账款分类披露

类别	期末余额				账面价值
	账面余额		坏账准备		
	金额	比例 (%)	金额	计提比 例 (%)	
按单项计 提坏账准 备					
按组合计 提坏账准 备	14,643,169.47	100.00	859,075.58	5.87	13,784,093.89
其中：按 信用风险 特征组合 计提坏账 准备的应	14,643,169.47	100.00	859,075.58	5.87	13,784,093.89

类别	期末余额				账面价值
	账面余额		坏账准备		
	金额	比例 (%)	金额	计提比 例 (%)	
应收账款					
合计	14,643,169.47	100.00	859,075.58	5.87	13,784,093.89

类别	上年年末余额				账面价值
	账面余额		坏账准备		
	金额	比例 (%)	金额	计提比 例 (%)	
按单项计提 坏账准备					
按组合计提 坏账准备	20,601,032.62	100.00	1,057,669.59	5.13	19,543,363.03
其中：按信 用风险特征 组合计提坏 账准备的应 收款	20,601,032.62	100.00	1,057,669.59	5.13	19,543,363.03
合计	20,601,032.62	100.00	1,057,669.59	5.13	19,543,363.03

按单项计提坏账准备：无

按组合计提坏账准备：

组合计提项目：

名称	期末余额		
	应收账款	坏账准备	计提比例 (%)
账龄组合	14,643,169.47	859,075.58	5.87

名称	期末余额		计提比例 (%)
	应收账款	坏账准备	
合计	14,643,169.47	859,075.58	5.87

3、 本期计提、转回或收回的坏账准备情况

本期计提坏账准备金额为-198,594.01 元。

4、 本期实际核销的应收账款情况：无

5、 因金融资产转移而终止确认的应收账款：无

6、 转移应收账款且继续涉入形成的资产、负债金额：无

(二) 应收款项融资

1、 应收款项融资情况

项目	期末余额	上年年末余额
应收票据		400,000.00
合计		400,000.00

2、 应收款项融资本期增减变动及公允价值变动情况

项目	上年年末 余额	本期新增	本期终止确 认	其 他 变 动	期末余 额	累计在其 他综合收 益中确认 的损失准 备
应收票 据（银 行承兑 汇票）	400,000.00	20,285,351.22	20,685,351.22		0.00	
合计	400,000.00	20,285,351.22	20,685,351.22		0.00	

3、 应收款项融资减值准备：无

(三) 其他应收款

项目	期末余额	上年年末余额
应收利息		
应收股利		
其他应收款项	2,578,036.90	23,665.17
合计	2,578,036.90	23,665.17

1、 应收利息：无

2、 应收股利：无

3、 其他应收款项

(1) 按账龄披露

账龄	期末余额	上年年末余额
1 年以内	2,706,049.37	13,531.76
1 至 2 年	7,500.00	
2 至 3 年		
3 至 4 年		2,700.00
4 至 5 年	2,700.00	47,300.00
5 年以上	47,300.00	
小计	2,763,549.37	63,531.76
减：坏账准备	185,512.47	39,866.59
合计	2,578,036.90	23,665.17

(2) 按坏账计提方法分类披露

类别	期末余额				账面价值
	账面余额		坏账准备		
	金额	比例 (%)	金额	计提比例 (%)	
按单项计提 坏账准备					
按组合计提 坏账准备	2,763,549.37	100.00	185,512.47	6.71	2,578,036.90
其中：					
按信用风险 特征组合计 提坏账准备 的应收账款	2,763,549.37	100.00	185,512.47	6.71	2,578,036.90
合计	2,763,549.37	100.00	185,512.47	6.71	2,578,036.90

类别	上年年末余额				账面价值
	账面余额		坏账准备		
	金额	比例 (%)	金额	计提比例 (%)	
按单项计提坏 账准备					
按组合计提坏 账准备	63,531.76	100.00	39,866.59	62.75	23,665.17
其中：					
按信用风险特 征组合计提坏 账准备的应收 账款	63,531.76	100.00	39,866.59	62.75	23,665.17
合计	63,531.76	100.00	39,866.59	62.75	23,665.17

按单项计提坏账准备：无

按组合计提坏账准备：

组合计提项目：

名称	期末余额		
	其他应收款项	坏账准备	计提比例 (%)
账龄组合	2,763,549.37	185,512.47	6.71
合计	2,763,549.37	185,512.47	

(3) 坏账准备计提情况

坏账准备	第一阶段	第二阶段	第三阶段	合计
	未来 12 个月 预期信用损 失	整个存续期 预期信用损 失(未发生信 用减值)	整个存续 期预期信 用损失(已 发生信用 减值)	
年初余额	676.59	39,190.00		39,866.59
年初余额在本期				
--转入第二阶段				
--转入第三阶段				
--转回第二阶段				
--转回第一阶段				
本期计提	134,625.88	11,020.00		145,645.88
本期转回				
本期转销				
本期核销				
其他变动				
期末余额	135,302.47	50,210.00		185,512.47

其他应收款项账面余额变动如下：

账面余额	第一阶段	第二阶段	第三阶段	合计
	未来 12 个月 预期信用损 失	整个存续期 预期信用损 失(未发生信 用减值)	整个存续 期预期信 用损失(已 发生信用 减值)	
年初余额	13,531.76	50,000.00		63,531.76
年初余额在本期				
--转入第二阶段				
--转入第三阶段				
--转回第二阶段				
--转回第一阶段				
本期新增	2,692,517.61	7,500.00		2,700,017.61
本期终止确认				
其他变动				
期末余额	2,706,049.37	57,500.00		2,763,549.37

(4) 本期计提、转回或收回的坏账准备情况
本期计提坏账准备金额 145,645.88 元。

(5) 本期实际核销的其他应收款项情况：无

(6) 其他应收款项按款项性质分类情况

款项性质	期末账面余额	上年年末账面余额
押金	57,500.00	50,000.00
第三方往来款	2,700,000.00	
其他	6,049.37	13,531.76
合计	2,763,549.37	63,531.76

(7) 因金融资产转移而终止确认的其他应收款项：无

(8) 转移其他应收款项且继续涉入形成的资产、负债金额：无

(四) 长期股权投资

项目	期末余额			年初余额		
	账面余额	减值准备	账面价值	账面余额	减值准备	账面价值
对子公司投资	20,000,000.00		20,000,000.00	20,000,000.00		20,000,000.00
对联营、合营企业投资	563,699.47		563,699.47	548,460.69		548,460.69
合计	20,563,699.47		20,479,444.00	20,548,460.69		20,548,460.69

1、对子公司投资

被投资单位	年初余额	本期增加	本期减少	期末余额	本期计提减值准备	减值准备期末余额
上海铂宝焊接器材有限公司	10,000,000.00			10,000,000.00		
江苏铂宝焊材有限公司	10,000,000.00			10,000,000.00		
合计	20,000,000.00			20,000,000.00		

2、对联营、合营企业投资

被投资单位	年初余额	本期增减变动							期末余额	本期计提减值准备	减值准备期末余额
		追加投资	减少投资	权益法下确认的投资损益	其他综合收益调整	其他权益变动	宣告发放现金股利或利润	其他			
1. 联营企业											
上海博宝教育培训有限公司	548,460.69			-69,016.69					479,444.00		

被投资单位	年初余额	本期增减变动							期末余额	本期计提减值准备	减值准备期末余额
		追加投资	减少投资	权益法下确认的投资损益	其他综合收益调整	其他权益变动	宣告发放现金股利或利润	其他			
合计	548,460.69			-69,016.69					479,444.00		

(五) 营业收入和营业成本

1、 营业收入和营业成本情况

项目	本期金额		上期金额	
	收入	成本	收入	成本
主营业务	90,892,245.14	84,491,779.78	88,519,158.28	80,405,522.43
其他业务				
合计	90,892,245.14	84,491,779.78	88,519,158.28	80,405,522.43

十八、 补充资料

(一) 当期非经常性损益明细表

项目	金额	说明
非流动资产处置损益		
越权审批或无正式批准文件的税收返还、减免		
计入当期损益的政府补助（与企业业务密切相关，按照国家统一标准定额或定量享受的政府补助除外）	935,896.17	
计入当期损益的对非金融企业收取的资金占用费		
企业取得子公司、联营企业及合营企业的投资成本小于取得投资时应享有被投资单位可辨认净资产公允价值产生的收益		
非货币性资产交换损益		
委托他人投资或管理资产的损益		
因不可抗力因素，如遭受自然灾害而计提的各项资产减值准备		
债务重组损益		
企业重组费用，如安置职工的支出、整合费用等		
交易价格显失公允的交易产生的超过公允		

项目	金额	说明
价值部分的损益		
同一控制下企业合并产生的子公司期初至合并日的当期净损益		
与公司正常经营业务无关的或有事项产生的损益		
除同公司正常经营业务相关的有效套期保值业务外，持有交易性金融资产、衍生金融资产、交易性金融负债、衍生金融负债产生的公允价值变动损益，以及处置交易性金融资产、衍生金融资产、交易性金融负债、衍生金融负债和其他债权投资取得的投资收益		
单独进行减值测试的应收款项、合同资产减值准备转回		
对外委托贷款取得的损益		
采用公允价值模式进行后续计量的投资性房地产公允价值变动产生的损益		
根据税收、会计等法律、法规的要求对当期损益进行一次性调整对当期损益的影响		
受托经营取得的托管费收入		
除上述各项之外的其他营业外收入和支出	-22,033.39	
其他符合非经常性损益定义的损益项目		
小计	913,862.78	
所得税影响额	-228,741.32	
少数股东权益影响额（税后）		
合计	685,121.46	

(二) 净资产收益率及每股收益

报告期利润	加权平均净资产 收益率（%）	每股收益（元）	
		基本每股收 益	稀释每股 收益
归属于公司普通股股东的净利 润	8.50	0.15	
扣除非经常性损益后归属于公 司普通股股东的净利润	7.19	0.12	

上海铂宝集团股份有限公司
二〇二二年四月二十六日

第九节 备查文件目录

(一) 载有公司负责人、主管会计工作负责人、会计机构负责人（会计主管人员）签名并盖章的财务报表。

(二) 载有会计师事务所盖章、注册会计师签名并盖章的审计报告原件。

(三) 年度内在指定信息披露平台上公开披露过的所有公司文件的正本及公告的原稿。

文件备置地址：

上海市杨浦区国定东路 275-8 号 808 室-01