

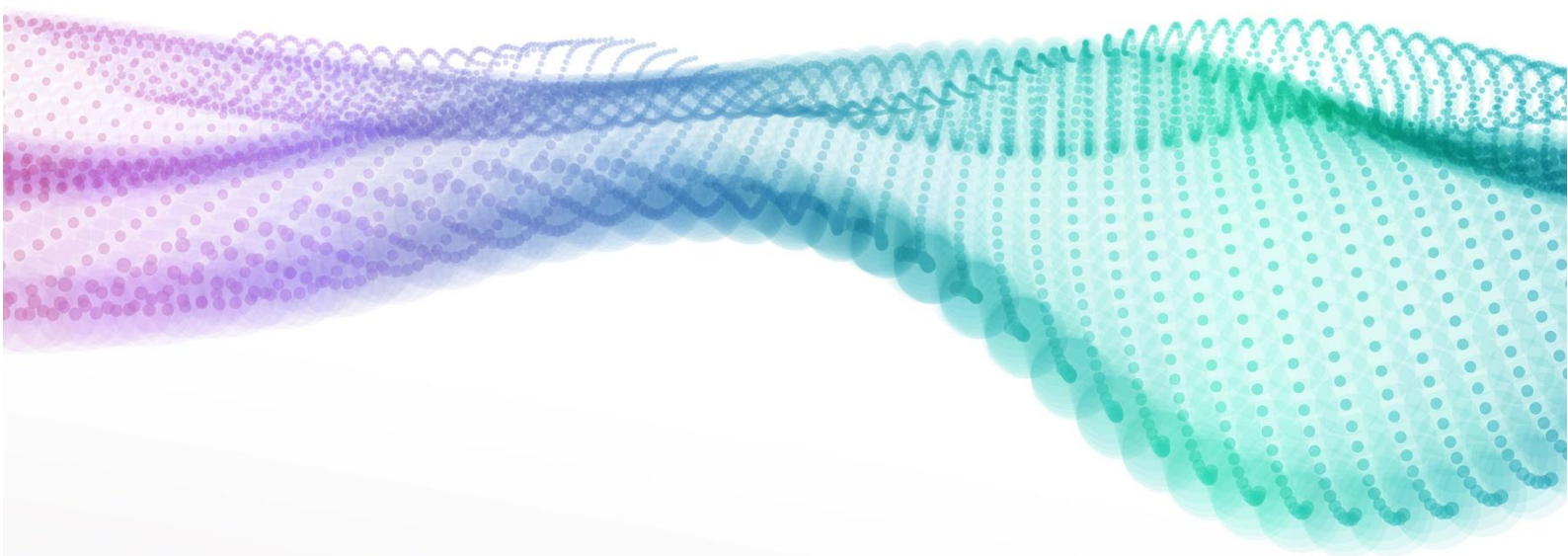

上海博加信息科技股份有限公司

2021年年度报告



目 录

第一节	重要提示、目录和释义	3
第二节	公司概况	6
第三节	会计数据、经营情况和管理层分析	8
第四节	重大事件	19
第五节	股份变动、融资和利润分配	21
第六节	董事、监事、高级管理人员及核心员工情况	26
第七节	公司治理、内部控制和投资者保护	30
第八节	财务会计报告	34
第九节	备查文件目录	101

第一节 重要提示、目录和释义

【声明】

公司控股股东、实际控制人、董事、监事、高级管理人员保证本报告所载资料不存在任何虚假记载、误导性陈述或者重大遗漏，并对其内容的真实性、准确性和完整性承担个别及连带责任。

公司负责人孙丹麟、主管会计工作负责人杨云及会计机构负责人（会计主管人员）杨云保证年度报告中财务报告的真实、准确、完整。

大信会计师事务所（特殊普通合伙）对公司出具了标准无保留意见的审计报告。

本年度报告涉及未来计划等前瞻性陈述，不构成公司对投资者的实质承诺，投资者及相关人士均应对此保持足够的风险认识，并且应当理解计划、预测与承诺之间的差异。

事项	是或否
是否存在控股股东、实际控制人、董事、监事、高级管理人员对年度报告内容存在异议或无法保证其真实、准确、完整	<input type="checkbox"/> 是 <input checked="" type="checkbox"/> 否
是否存在半数以上董事无法完全保证年度报告的真实性、准确性和完整性	<input type="checkbox"/> 是 <input checked="" type="checkbox"/> 否
董事会是否审议通过年度报告	<input checked="" type="checkbox"/> 是 <input type="checkbox"/> 否
是否存在未出席董事会审议年度报告的董事	<input type="checkbox"/> 是 <input checked="" type="checkbox"/> 否
是否存在未按要求披露的事项	<input type="checkbox"/> 是 <input checked="" type="checkbox"/> 否
是否被出具非标准审计意见	<input type="checkbox"/> 是 <input checked="" type="checkbox"/> 否

【重大风险提示表】

重大风险事项名称	重大风险事项描述及分析
政策风险	公司目前的主要服务对象是房地产开发企业,近年来,房地产行业是国家进行宏观调控的重点产业。在行业发展的不同阶段,国家会出台不同的宏观政策促进房地产市场的持续健康发展,这些宏观政策通过影响房地产行业进而间接影响房地产相关服务行业。随着客户所处行业的景气度变化,公司的经营业绩存在波动的风险。 应对措施:1)灵活应对政策风险,根据各细分业务领域及区域的不同市场及政策状况,通过业务、组织、人力资源等方面来进行适当地调整。2)强化优势传统业务,降低新业务拓展可能带来的风险。3)依托在房地产行业积累的多年专业经验,积极探索在其他行业开展类似服务的可行性。
核心技术人员流失的风险	公司主要从事房地产行业广告策划及房地产行业大数据技术服务,作为智力和技术输出型公司,公司的服务更多依靠核心人员的经验、创造力和执行力。因此,核心人

	<p>才是公司的基石。若公司不能保持对人才的持续吸引力,将面临核心人员流失的风险,可能影响公司业绩的稳定与持续增长。</p> <p>应对措施:经过多年的业务及文化沉淀,公司培养了一支高素质且较为稳定的业务骨干队伍,该等骨干员工在建立公司品牌、开拓市场、积累客户、提升经营业绩等方面做出较大贡献。公司建立有完善的员工晋升制度、激励政策,重视企业文化建设,在提高员工凝聚力的同时,也不断吸引优秀人才的加入,扩充公司的技术人才队伍。此外,公司从股改之初,就建立了员工持股平台。企业创始人拿出40%的股权作为员工当下及未来持续的股权激励池。目前,已经完成两轮员工股权激励,几乎所有高管及主要人才都已经成为公司持股平台的实质性股东和合伙人。</p>
应收账款收回风险	<p>2019年末、2020年末、2021年末公司应收账款账面余额为33,434,893.29、33,377,812.67、23,364,999.70。本年应收账款占收入比重仍然较大。公司客户基本以优质房地产客户为主,资金实力雄厚且资信良好,应收账款发生坏账的风险较小。但随着公司服务区域和项目的拓展,如果公司不能保持对应收账款的有效管理,则可能存在收回风险,直接影响公司现金流。</p> <p>应对措施:</p> <p>一、注重合作客户的资信调查及服务前的风险管控:目前公司客户资金实力雄厚且资信良好,应收账款发生坏账的风险较小。</p> <p>二、加强应收款的有效管控及催收,制定了相关的应收账款管理办法:1)根据业务往来经验,对不同质量的客户提供不同的信用政策;2)将应收账款的回收情况作为对项目组人员的主要考核指标,项目组人员奖金与回款情况挂钩;3)由财务部门每周对客户收款情况进行记录和统计以供业务部门及时催款;4)对于客户拖欠款项将加大追讨力度,必要时会借助法律手段以确保公司利益。</p>
本期重大风险是否发生重大变化:	本期重大风险未发生重大变化

释义

释义项目	指	释义
博加信息、股份公司、公司	指	上海博加信息科技股份有限公司
加衍投资	指	上海加衍投资管理合伙企业(有限合伙)
加柠投资	指	上海加柠投资管理合伙企业(有限合伙)

三会	指	股东（大）会、董事会、监事会
管理层	指	股份公司董事、监事及高级管理人员
《公司章程》	指	《上海博加信息科技股份有限公司章程》及后续修正案
《公司法》	指	《中华人民共和国公司法》
《证券法》	指	《中华人民共和国证券法》
《业务规则》	指	《全国中小企业股份转让系统业务规则（试行）》
主办券商、申万宏源承销保荐	指	申万宏源证券承销保荐有限责任公司
会计师事务所、审计机构	指	大信会计师事务所(特殊普通合伙)
证监会	指	中国证券监督管理委员会
全国股份转让系统公司\股转系统	指	全国中小企业股份转让系统有限责任公司
元、万元	指	人民币元、人民币万元
广告业	指	通过广告策划、设计、制作、发布、调查、效果评估等方式获取利润的产业门类
报告期	指	2021年1月1日-2021年12月31日

第二节 公司概况

一、 基本信息

公司中文全称	上海博加信息科技股份有限公司
证券简称	博加信息
证券代码	836145
法定代表人	孙丹麟

二、 联系方式

信息披露事务负责人	唐磊
联系地址	上海市闵行区新龙路 399 弄 1 号上坤国际 T4 栋 5 楼
电话	021-60718706
传真	021-60718706
电子邮箱	tangl@plusing.com.cn
公司网址	http://plus-holdings.com
办公地址	上海市闵行区新龙路 399 弄 1 号上坤国际 T4 栋 5 楼
邮政编码	201101
公司指定信息披露平台的网址	www.neeq.com.cn
公司年度报告备置地	上海市闵行区新龙路 399 弄 1 号上坤国际 T4 栋 5 楼综合管理部档案室

三、 企业信息

股票交易场所	全国中小企业股份转让系统
成立时间	2008 年 1 月 3 日
挂牌时间	2016 年 3 月 18 日
分层情况	基础层
行业（挂牌公司管理型行业分类）	L 租赁和商务服务业-L72 商务服务业-L724 广告业-L7240 广告业
主要业务	房地产行业营销策划
主要产品与服务项目	房地产行业营销策划
普通股股票交易方式	<input checked="" type="checkbox"/> 集合竞价交易 <input type="checkbox"/> 做市交易
普通股总股本（股）	37,085,227
优先股总股本（股）	0
做市商数量	0
控股股东	控股股东为孙丹麟
实际控制人及其一致行动人	实际控制人为孙丹麟，一致行动人为上海加衍投资管理合伙企业（有限合伙）、上海加柠投资管理合伙企

	业（有限合伙）、上海加宥投资管理合伙企业（有限合伙）
--	----------------------------

四、 注册情况

项目	内容	报告期内是否变更
统一社会信用代码	913100006694357354	否
注册地址	上海市徐汇区番禺路 1028 号 203-18 室	否
注册资本	37,085,227	否

五、 中介机构

主办券商（报告期内）	申万宏源承销保荐	
主办券商办公地址	上海市常熟路 239 号	
报告期内主办券商是否发生变化	否	
主办券商（报告披露日）	申万宏源承销保荐	
会计师事务所	大信会计师事务所（特殊普通合伙）	
签字注册会计师姓名及连续签字年限	黄福生	吴付涛
	4 年	4 年
会计师事务所办公地址	上海市浦东新区民生路 118 号 15 楼	

六、 自愿披露

适用 不适用

七、 报告期后更新情况

适用 不适用

第三节 会计数据、经营情况和管理层分析

一、主要会计数据和财务指标

(一) 盈利能力

单位：元

	本期	上年同期	增减比例%
营业收入	66,360,130.90	58,080,815.34	14.25%
毛利率%	31.20%	30.25%	-
归属于挂牌公司股东的净利润	5,197,010.79	3,344,808.91	55.38%
归属于挂牌公司股东的扣除非经常性损益后的净利润	6,442,830.52	2,438,457.42	164.22%
加权平均净资产收益率%（依据归属于挂牌公司股东的净利润计算）	16.17%	12.00%	-
加权平均净资产收益率%（依据归属于挂牌公司股东的扣除非经常性损益后的净利润计算）	20.04%	8.75%	-
基本每股收益	0.14	0.09	55.32%

(二) 偿债能力

单位：元

	本期期末	本期期初	增减比例%
资产总计	57,786,427.00	43,336,177.49	33.34%
负债总计	23,042,385.02	13,789,146.30	67.11%
归属于挂牌公司股东的净资产	34,744,041.98	29,547,031.19	17.59%
归属于挂牌公司股东的每股净资产	0.94	0.80	17.50%
资产负债率%（母公司）	36.25%	27.70%	-
资产负债率%（合并）	39.88%	31.82%	-
流动比率	2.66	3.04	-
利息保障倍数	11.23	16.85	-

(三) 营运情况

单位：元

	本期	上年同期	增减比例%
经营活动产生的现金流量净额	1,068,096.68	6,026,278.12	-82.63%
应收账款周转率	1.65	1.74	-

存货周转率	23.89	10.60	-
-------	-------	-------	---

(四) 成长情况

	本期	上年同期	增减比例%
总资产增长率%	33.34%	15.58%	-
营业收入增长率%	14.25%	0.01%	-
净利润增长率%	55.38%	21.73%	-

(五) 股本情况

单位：股

	本期期末	本期期初	增减比例%
普通股总股本	37,085,227	37,085,227	-
计入权益的优先股数量	-	-	-
计入负债的优先股数量	-	-	-

(六) 境内外会计准则下会计数据差异

适用 不适用

(七) 非经常性损益项目及金额

单位：元

项目	金额
计入当期损益的政府补助（与企业业务密切相关，按照国家统一标准定额或定量享受的政府补助除外）	101,500.00
除上述各项之外的其他营业外收入和支出	-1,408,995.49
非经常性损益合计	-1,307,495.49
所得税影响数	-61,675.76
少数股东权益影响额（税后）	
非经常性损益净额	-1,245,819.73

(八) 补充财务指标

适用 不适用

(九) 会计政策变更、会计估计变更或重大差错更正等情况

1、会计数据追溯调整或重述情况

会计政策变更 会计差错更正 其他原因 不适用

2、 会计政策、会计估计变更或重大会计差错更正的原因及影响

适用 不适用

(1) 会计政策变更

财政部于 2018 年 12 月发布了修订后的《企业会计准则第 21 号——租赁》。本公司自 2021 年 1 月 1 日起执行。对于首次执行日前已存在的合同，本公司选择不重新评估其是否为租赁或者包含租赁。本公司根据首次执行的累计影响数，调整首次执行当年年初留存收益及财务报表其他相关项目金额，不调整可比期间信息。

(2) 会计政策变更的影响

本公司执行新租赁准则对 2021 年 1 月 1 日合并资产负债表及母公司资产负债表各项目的影 响汇总如下：

合并资产负债表项目	会计政策变更前 2020 年 12 月 31 日余额	新收入准则影响	会计政策变更后 2021 年 1 月 1 日余额
资产：			
使用权资产		7,175,593.50	7,175,593.50
负债：			
一年内到期非流动 负债		1,559,654.91	1,559,654.91
租赁负债		5,615,938.59	5,615,938.59
母公司资产负债表 项目	会计政策变更前 2020 年 12 月 31 日余额	新收入准则影响	会计政策变更后 2021 年 1 月 1 日 余额
资产：			
使用权资产		7,175,593.50	7,175,593.50
负债：			
一年内到期非流动 负债		1,559,654.91	1,559,654.91
租赁负债		5,615,938.59	5,615,938.59

(十) 合并报表范围的变化情况

适用 不适用

二、 主要经营情况回顾

(一) 业务概要

商业模式

博加信息成立至今一直从事房地产营销策划业务，主要为房地产开发商提供企业品牌类顾问及企划服务以及地产项目类全年营销企划服务。服务客户以房地产开发商为主，涵盖历年年度房地产开发销售排行榜 TOP20 的绝大多数开发商，如万科、融创、华润、中海、新城、华润、世茂、华夏幸福、阳光城、金地、绿城等。公司以专项小组的服务模式为客户提供品牌策划与管理、广告策划与创意、设计与制作及活动策划与推广等服务内容，并提供以年度合同收取月度服务费方式及固定短周期收取全额费用的两种收费方式。

一、立足房地产服务行业，聚焦智能营销企划服务：房地产行业是一个拥有 17 万亿级市场，房地产营销服务是房地产业务开展的不可或缺的重要环节，市场空间广阔。公司自 2008 年成立以来一直从事房地产营企划业务，经过十年的积累沉淀，公司在房地产营销策划行业内积累了大量的服务案例、资深企划人员、客户资源以及品牌认可度，业务商机一直处于供不应求的状态。同时，公司为部分房地产开发商提供内部品牌及专业内容的培训服务，多角度多需求地增加客户信任度及客户黏度，也为更多项目需求及业务做好商务引流基础。

二、引进、扩充团队，提升业务容量及规模：根据 CRIC（易居克尔瑞）相关房产数据显示，不论销售排名靠前的品牌房地产企业还是地方中小房地产企业均呈现着不断整合、合并及规模化趋势，但目前大多广告企划及执行服务单位规模小、分散化、效率低，房地产广告企划及执行市场大而碎片化，长尾市场存在极大的价值整合空间。公司通过有效整合资源，引进、扩充服务团队，将博加以往的专业服务能力及运营模式进行复制、扩散，在不改变服务质量的基础上扩充业务量，同时为客户提供规模集中、一站式解决问题的服务。

三、嫁接技术资源，助力房产智能营销：房地产行业因自身对未来发展运营的要求，对服务机构已不再单一停留于专业知识的服务需求上，在数据、新技术新渠道等内容上同样提出了高需求。博加信息通过四年的探索和研发，成功搭建了大数据应用及管理信息化系统以及 AI 智能平台，以房产企划专业知识为基础，向内容生产技术、数据能力进行拓展并逐渐凸显出公司独特优势：

1、打造 ODI 智能办公及智能知识系统平台，为智力团队量身打造商机转换、订单控制、流程管控、知识管理、资源、人力运营等于一体的信息系统，简化经营管理，提升运营效率；

2、开发“找案例”、“找灵感”、“丢句子”等创作管理工具，凭借多年积累的行业知识沉淀、内容生产技术，以及持续不断地吸引、鼓励员工分享输入，为创意设计人员提供知识学习、创意启发及培训的机会平台，给每个创意人员提供一个“人工智能灵感助手”，从而不断提升创意设计人员的工作效率。

3、搭建 DSP（需求方平台）系统、DMP（数据管理平台）系统、TradingDesk（交易平台）系统、可动态配置和调整的 Landing Page（着陆页）组合魔方、低频高价值人群的竞价算法等并投入运用，为房产营销推广提供全过程的数据服务，帮助客户拥有数据能力，力图打通从内容到传播的全营销业务流程环节。

报告期内，公司的商业模式未发生重大变化。

与创新属性相关的认定情况

√适用 □不适用

“专精特新”认定	<input type="checkbox"/> 国家级 <input type="checkbox"/> 省（市）级
“单项冠军”认定	<input type="checkbox"/> 国家级 <input type="checkbox"/> 省（市）级
“高新技术企业”认定	√是
“科技型中小企业”认定	√是
“技术先进型服务企业”认定	<input type="checkbox"/> 是
其他与创新属性相关的认定情况	-
详细情况	博加信息是 2021 年度上海市第五批认定的高新技术企业，证书编号：GR202131006308，证书有效期为 2021 年 12 月 23 日至 2024 年 12 月 23 日。

行业信息

是否自愿披露

是 否

报告期内变化情况：

事项	是或否
所处行业是否发生变化	<input type="checkbox"/> 是 <input checked="" type="checkbox"/> 否
主营业务是否发生变化	<input type="checkbox"/> 是 <input checked="" type="checkbox"/> 否
主要产品或服务是否发生变化	<input type="checkbox"/> 是 <input checked="" type="checkbox"/> 否
客户类型是否发生变化	<input type="checkbox"/> 是 <input checked="" type="checkbox"/> 否
关键资源是否发生变化	<input type="checkbox"/> 是 <input checked="" type="checkbox"/> 否
销售渠道是否发生变化	<input type="checkbox"/> 是 <input checked="" type="checkbox"/> 否
收入来源是否发生变化	<input type="checkbox"/> 是 <input checked="" type="checkbox"/> 否
商业模式是否发生变化	<input type="checkbox"/> 是 <input checked="" type="checkbox"/> 否

(二) 财务分析

1、资产负债结构分析

单位：元

项目	本期期末		本期期初		变动比例%
	金额	占总资产的比重%	金额	占总资产的比重%	
货币资金	15,570,173.00	26.94%	17,092,670.55	39.44%	-8.91%
应收票据	-	-	-	-	-
应收账款	16,766,274.48	29.01%	8,159,939.31	18.83%	105.47%
存货	-	-	-	-	-
投资性房地产	-	-	-	-	-

长期股权投资	-	-	-	-	-
固定资产	517,159.98	0.89%	180,389.65	0.42%	186.69%
在建工程	-	-	-	-	-
无形资产	-	-	477,426.82	1.10%	-100.00%
商誉	-	-	-	-	-
短期借款	5,006,041.66	8.66%	5,006,041.66	11.55%	0.00%
长期借款	-	-	-	-	-
合同资产	17,805,579.65	30.81%	15,025,128.67	34.67%	18.51%
其他应收款	570,372.16	0.99%	821,200.63	1.89%	-30.54%
应付职工薪酬	5,262,747.70	9.11%	4,875,998.20	11.25%	7.93%
其他应付款	1,395,629.51	2.42%	996,917.32	2.30%	39.99%
使用权资产	5,493,445.73	9.51%	-	-	100%

资产负债项目重大变动原因：

- 1、应收账款：应收账款增加 8,606,335.17 元，主要原因是：
 - 1) 本报告期内营业收入的增长导致应收账款增加。
 - 2) 受房地产行业环境影响，客户应收账款期有所延长。
- 2、固定资产：固定资产增加 336770.33 元，主要原因为新办公室装修购置空调设备等新增固定资产 520,605.91 元，报告期内发生固定资产折旧 183,396.83 元。
- 3、无形资产：报告期内发生的无形资产摊销额 477,426.82 元。
- 4、合同资产：合同资产增加 2,780,450.98 元，主要原因是本报告期内营业收入的增长影响合同资产增加。
- 5、其他应收款：其他应收款减少 250,828.47 元，主要原因是本报告期内收回原办公楼租赁押金并减少了相应的坏账准备。
- 6、其他应付款：报告期内新增 395,072.19 元，主要原因为本报告期内业务增长，员工报销增加，部分尚未支付造成。
- 7、使用权资产：报告期内按新租赁准则确认办公室使用权资产 7,473,595.09 元，发生累计折旧 1,980,149.36 元。

1、营业情况分析

(1) 利润构成

单位：元

项目	本期		上年同期		变动比例%
	金额	占营业收入的比重%	金额	占营业收入的比重%	
营业收入	66,360,130.90	-	58,080,815.34	-	14.25%
营业成本	45,653,907.43	68.80%	40,512,478.40	69.75%	12.69%
毛利率	31.20%	-	30.25%	-	-
销售费用	-	-	-	-	-
管理费用	10,525,760.46	15.86%	10,513,746.57	18.10%	0.11%
研发费用	4,655,897.00	7.02%	3,903,292.55	6.72%	19.28%

财务费用	450,650.03	0.68%	150,149.31	0.26%	200.13%
信用减值损失	-1,689,881.32	2.55%	-175,395.42	0.30%	-863.47%
资产减值损失	3,190,373.76	4.81%	-669,152.00	1.15%	576.78%
其他收益	227,862.11	0.34%	1,291,128.79	2.22%	-82.35%
投资收益	-	-	-	-	-
公允价值变动收益	-	-	-	-	-
资产处置收益	-	-	-	-	-
汇兑收益	-	-	-	-	-
营业利润	6,545,067.15	9.86%	3,279,984.89	5.65%	99.55%
营业外收入	227,454.00	0.34%	104,039.43	0.18%	118.62%
营业外支出	1,534,949.49	2.31%	116,310.32	0.20%	1219.70%
净利润	5,197,010.79	7.83%	3,344,808.91	5.76%	55.38%

项目重大变动原因：

- 1、收入和营业成本：营业收入和营业成本增加，营业收入较去年同期增长 14.25%，营业成本较去年同期增长 12.69%。公司经营情况良好，业务持续稳定增长，收入与成本增长趋势同频。
- 2、研发费用：研发费用增加 752,604.45 元，2021 年新确立 5 个研发立项，给予企业提升市场竞争力供给持续有效的技术更新支持。
- 3、财务费用：财务费用增加 300,500.72 元，其中 281,532.13 元为本期按新租赁准则下确认的办公楼租赁产生的未确认融资费用。
- 4、信用减值损失：本期计提应收账款坏账损失 2,146,353.67 元，转回其他应收款坏账损失 456,472.35。本报告期内发生信用减值损失较去年同期发生额增加 1,514,485.90 元，主要原因是营业收入增长带来的应收款项数额增加所导致。
- 5、资产减值损失：本期转回资产减值损失 3,820,024.78 元为存货跌价准备转回；本期计提资产减值损失 629,651.02 元均为合同资产减值准备。较上一报告期差异主要原因为存货跌价准备的转回。
- 6、其他收益：本期其他收益减少 1,063,266.68 元，主要原因为上一报告期内获得的张江示范区对自主创新企业的专项发展基金 100 万元。本期未获得。
- 7、营业外收入：营业外收入为本报告期内收到债权利息补偿 125,953.00 元，与企业日常活动无关的政府补助 101,500.00 元。
- 8、营业外支出：营业外支出为本报告期内确认的违约金赔偿 1,499,999.98 元。
- 9、净利润：本报告期净利润为 5,197,010.79 元，经营活动产生的现金流量净额为 1,068,096.68 元，差异为 4,128,914.11 元。
 - 1) 报告期内增加信用减值损失 1,689,881.32 元，减少资产减值损失 3,190,373.76 元；
 - 2) 报告期内新增固定资产折旧 183,396.83 元，发生固定资产报废损失 438.75 元，新增使用权资产累计折旧 1,980,149.36 元，新增无形资产摊销额 477,426.82 元，新增长期待摊费用摊销 195,717.84 元；

- 3) 报告期内新增短期借款形成的利息支出 201,187.52 元,新增办公楼租赁产生的未确认融资费用利息支出 281,532.13 元,新增保理财务手续费支出 7,921.94 元;新增借款担保费支出 21250 元;
- 4) 报告期内减少递延所得税资产 197.75 元;
- 5) 报告期内减少存货 3,820,024.78 元

(2) 收入构成

单位: 元

项目	本期金额	上期金额	变动比例%
主营业务收入	66,360,130.90	58,080,815.34	14.25%
其他业务收入	-	-	-
主营业务成本	45,653,907.43	40,512,478.40	12.69%
其他业务成本	-	-	-

按产品分类分析:

适用 不适用

单位: 元

类别/项目	营业收入	营业成本	毛利率%	营业收入比上年同期增减%	营业成本比上年同期增减%	毛利率比上年同期增减%
广告策划服务类	66,360,130.90	45,653,907.43	31.20%	14.34%	12.80%	3.11%
情景设计及其他类	-	-	-	-100%	-100.00%	-100.00%
大数据传播类	-	-	-	-	-	-
合计	66,360,130.90	45,653,907.43	31.20%	14.25%	12.69%	3.14%

按区域分类分析:

适用 不适用

收入构成变动的的原因:

- 1、广告策划服务类业务持续增长,该业务发展比较稳定。
- 2、本年度未开展大数据传播类业务、情景设计类及其他类业务。

(3) 主要客户情况

单位: 元

序号	客户	销售金额	年度销售占比%	是否存在关联关系
1	太仓市鑫玖房地产开发有限公司	1,452,830.19	2.19%	否
2	沈阳夏宫房地产开发有限公司	1,339,622.64	2.02%	否

3	杭州德昇置业有限公司	1,221,698.11	1.84%	否
4	常州茗涵房地产有限公司	1,207,547.17	1.82%	否
5	郑州美盛置业有限公司	1,199,056.60	1.81%	否
合计		6,420,754.71	9.68%	-

(4) 主要供应商情况

单位：元

序号	供应商	采购金额	年度采购占比%	是否存在关联关系
1	四川高灯企服科技有限公司	6,906,444.78	15.04%	否
2	上海观翱市场营销策划有限公司	5,356,037.74	11.67%	否
3	上海益枝广告有限公司	4,567,118.87	9.95%	否
4	福建一滴水供应链管理有限公司	3,243,129.25	7.06%	否
5	上海青秒数据服务有限公司	1,071,682.08	2.33%	否
合计		21,144,412.72	46.05%	-

2、现金流量状况

单位：元

项目	本期金额	上期金额	变动比例%
经营活动产生的现金流量净额	1,068,096.68	6,026,278.12	-82.63%
投资活动产生的现金流量净额	-394,322.21	-856,127.71	53.94%
筹资活动产生的现金流量净额	-2,286,272.02	2,084,138.89	-208.68%

现金流量分析：

- 1、经营活动产生的现金流量净额本期金额较上期金额减少 4,958,181.44 元，主要原因是本期销售商品、提供劳务收到的现金较上期减少 5,544,565.20 元，部分客户延长账期导致。
- 2、投资活动产生的现金流量净额本期金额较上期金额减少 461,805.50 元，本期投资活动产生的现金流量净额 394,322.21 元，为新办公室装修购置空调设备等。上期投资活动产生的现金流量净额 856,127.71 元，为新办公室发生的装修费用支出。
- 3、筹资活动产生的现金流量净额本期金额较上期金额减少 4,370,410.91 元，主要原因为：
 - a、本期偿还借款 500 万元，新增借款 500 万元；上期偿还借款 300 万元，新增借款 500 万元；
 - b、本期实施新租赁准则，支付房租款项 2,063,834.50 元调整至支付其他与筹资活动有关的现金流。

(三) 投资状况分析

1、主要控股子公司、参股公司情况

√适用 □不适用

单位：元

公司名称	公司类型	主要业务	注册资本	总资产	净资产	营业收入	净利润
上海博加营销策划有限公司	控股子公司	企业营销策划，市场营销策划	1,000,000.00	5,318,887.14	4,476,200.86	6,617,881.88	563,442.39
上海博加文化科技有限公司	控股子公司	企业营销策划，市场营销策划	5,000,000.00	1,781,588.30	-41,827,943.96	8,467,513.92	3,384,281.94
上海品效信息科技有限公司	控股子公司	企业营销策划，市场	5,000,000.00	198,235.99	-1,051,764.01	-	199.80

限 公 司	营 销 策 划					
-------------	------------------	--	--	--	--	--

主要参股公司业务分析

适用 不适用

公司控制的结构化主体情况

适用 不适用

2、合并财务报表的合并范围内是否包含私募基金管理人

是 否

三、 持续经营评价

作为 To B 的业务模式，企业持续经营离不开几个方面的能力：

一、行业渗透力。公司自创立以来，一直聚焦房地产行业，一直专注为地产商提供优质的营销策划服务，以专业和专注获得了各大地产商的认可。公司目前服务客户几乎均为房地产头部企业并与大多数服务客户维持了长期合作：根据 2019 年房地产企业销售排行榜 TOP200（由易居克尔瑞统计排名），TOP10 以内的开发商博加信息服务了 7 家，TOP20 里服务了 12 家，TOP50 里服务了 23 家，包括但不限于：万科、融创、保利、中海、新城、华润、世茂、华夏幸福、阳光城、金地、绿城等。

二、行业经验力。公司服务的项目从高端公寓、别墅项目，到中产居所、青年项目，再到大盘、综合体、旅游地产等，基本覆盖了行业中的各个品类。同时高度重视知识沉淀和分享，持续积累行业经验和认知。

三、客户需求洞察力。通过对房地产行业超过 10 年的经验积累以及持续的趋势研究，公司能够快速挖掘客户的潜在需求，并提供适合的产品和服务。

四、客户服务黏性力。公司一直是以项目组的方式贴身服务客户，定期会以面对面的形式把服务进展及成果向客户汇报。这样的方式便于建立与客户的黏度，并对客户需求及时响应。公司也与大多数服务客户保持着长期的合作。

综上所述，公司有充分的能力保障业务的持续经营。

第四节 重大事件

一、 重大事件索引

事项	是或否	索引
是否存在重大诉讼、仲裁事项	<input type="checkbox"/> 是 <input checked="" type="checkbox"/> 否	四.二.(一)
是否存在提供担保事项	<input type="checkbox"/> 是 <input checked="" type="checkbox"/> 否	
是否对外提供借款	<input type="checkbox"/> 是 <input checked="" type="checkbox"/> 否	
是否存在股东及其关联方占用或转移公司资金、资产及其他资源的情况	<input type="checkbox"/> 是 <input checked="" type="checkbox"/> 否	四.二.(二)
是否存在日常性关联交易事项	<input type="checkbox"/> 是 <input checked="" type="checkbox"/> 否	
是否存在其他重大关联交易事项	<input checked="" type="checkbox"/> 是 <input type="checkbox"/> 否	四.二.(三)
是否存在经股东大会审议通过的收购、出售资产、对外投资事项以及报告期内发生的企业合并事项	<input type="checkbox"/> 是 <input checked="" type="checkbox"/> 否	
是否存在股权激励计划、员工持股计划或其他员工激励措施	<input type="checkbox"/> 是 <input checked="" type="checkbox"/> 否	
是否存在股份回购事项	<input type="checkbox"/> 是 <input checked="" type="checkbox"/> 否	
是否存在已披露的承诺事项	<input checked="" type="checkbox"/> 是 <input type="checkbox"/> 否	四.二.(四)
是否存在资产被查封、扣押、冻结或者被抵押、质押的情况	<input type="checkbox"/> 是 <input checked="" type="checkbox"/> 否	
是否存在被调查处罚的事项	<input type="checkbox"/> 是 <input checked="" type="checkbox"/> 否	
是否存在失信情况	<input type="checkbox"/> 是 <input checked="" type="checkbox"/> 否	
是否存在破产重整事项	<input type="checkbox"/> 是 <input checked="" type="checkbox"/> 否	
是否存在自愿披露的其他事项	<input type="checkbox"/> 是 <input checked="" type="checkbox"/> 否	

二、 重大事件详情（如事项存在选择以下表格填列）

（一） 重大诉讼、仲裁事项

本报告期公司无重大诉讼、仲裁事项

（二） 股东及其关联方占用或转移公司资金、资产及其他资源的情况

本报告期公司无股东及其关联方占用或转移公司资金、资产及其他资源的情况

（三） 报告期内公司发生的其他重大关联交易情况

单位：元

交易类型	审议金额	交易金额
资产或股权收购、出售	-	-
与关联方共同对外投资	-	-
债权债务往来或担保等事项	-	5,000,000.00

重大关联交易的必要性、持续性以及对公司生产经营的影响：

上述关联交易属于公司实际控制人孙丹麟为公司提供担保，属于公司受益的关联交易，免于按关联交易审议，免于按关联交易披露。

报告期内挂牌公司无违规关联交易

√是 □否

发生原因、整改情况及对公司的影响：

无

(四) 承诺事项的履行情况

承诺主体	承诺开始日期	承诺结束日期	承诺来源	承诺类型	承诺具体内容	承诺履行情况
实际控制人或控股股东	2016年3月18日	/	挂牌	自愿锁定	详见承诺事项详细情况	正在履行中
其他股东	2016年3月18日	/	挂牌	自愿锁定	详见承诺事项详细情况	正在履行中
董监高	2016年3月18日	/	挂牌	同业竞争承诺	详见承诺事项详细情况	正在履行中
其他股东	2016年3月18日	/	挂牌	关联交易	详见承诺事项详细情况	正在履行中
董监高	2016年3月18日	/	挂牌	关联交易	详见承诺事项详细情况	正在履行中

承诺事项履行情况

事项	是或否	是否完成整改
因相关法律法规、政策变化、自然灾害等自身无法控制的客观原因，导致承诺无法履行或无法按期履行的，承诺人是否未及时披露相关信息	否	不涉及
除自身无法控制的客观原因及全国股转公司另有要求的外，承诺已无法履行或履行承诺不利于维护挂牌公司权益的，承诺人是否未充分披露原因并履行替代方案或豁免承诺的审议程序	否	不涉及
除自身无法控制的客观原因外，承诺人是否超期未履行承诺或违反承诺	否	不涉及

1、关于股东对所持股份自愿锁定的承诺

公司股东承诺，自股份公司设立之日起，一年内不转让所持股份公司股份。公司董事、监事、高级管理人员在任职期间每年转让的股份不得超过其所持有本公司股份总数的百分之二十五；所持

本公司股份自公司股票上市交易之日起一年内不得转让。上述人员离职后半年内，不得转让其所持有的本公司股份。公司控股股东及实际控制人在挂牌前直接或间接持有的股票分三批解除转让限制，每批解除转让限制的数量均为其挂牌前所持股票的三分之一，解除转让限制的时间分别为挂牌之日、挂牌期满一年和两年。

报告期内，公司控股股东、实际控制人、董事、监事、高管均妥善遵守并履行上述承诺，未发现有违背该承诺的事项。

2、关于避免同业竞争的承诺

公司董事、监事、高级管理人员和持有其 5%以上股份的股东均出具了《避免同业竞争承诺函》，具体承诺如下并妥善遵守：“本人将不在中国境内外直接或间接参与任何在商业上对上海博加信息科技股份有限公司（以下简称“公司”）构成竞争的业务及活动，或拥有与公司存在竞争关系的任何经济实体、机构或经济组织的权益，或以其它任何形式取得该经济实体、机构或经济组织的控制权，或在该经济实体、机构或经济组织中担任高级管理人员或核心技术人员；本人在担任公司股东、董事、监事、高级管理人员或核心技术人员期间以及转让股份或辞去上述职务六个月内，本承诺为有效之承诺；本人愿意承担因违反上述承诺而给股份公司造成的全部经济损失。该承诺函为不可撤销之承诺。”

报告期内，未发现孙丹麟先生及公司其他董事、监事、高级管理人员有与公司同业竞争、违背上述承诺的情形。

3、关于避免关联交易的承诺为进一步规范公司关联方交易的问题，公司制订了《关联交易决策制度》股东、董事、高级管理人员向公司出具了《规范关联交易承诺函》，承诺今后公司出现关联交易，将严格执行关联交易制度，规范关联方交易。

报告期内，公司所有的关联交易事项均已按照法律及公司章程要求履行股东大会审议及关联方回避程序。

第五节 股份变动、融资和利润分配

一、普通股股本情况

(一) 普通股股本结构

单位：股

股份性质	期初		本期变动	期末	
	数量	比例%		数量	比例%
无限售股份总数	25,757,755	69.46%	0	25,757,755	69.46%

无限售条件股份	其中：控股股东、实际控制人	3,633,158	9.80%	0	3,633,158	9.80%
	董事、监事、高管	18,552	0.05%	0	18,552	0.05%
	核心员工	-	-	-	-	-
有限售条件股份	有限售股份总数	11,327,472	30.54%	0	11,327,472	30.54%
	其中：控股股东、实际控制人	10,899,476	29.39%	0	10,899,476	29.39%
	董事、监事、高管	55,659	0.15%	0	55,659	0.15%
	核心员工	-	-	-	-	-
总股本		37,085,227	-	0	37,085,227	-
普通股股东人数		16				

股本结构变动情况：

适用 不适用

(二) 普通股前十名股东情况

单位：股

序号	股东名称	期初持股数	持股变动	期末持股数	期末持股比例%	期末持有有限售股份数量	期末持有无限售股份数量	期末持有的质押股份数量	期末持有的司法冻结股份数量
1	孙丹麟	14,532,634	0	14,532,634	39.19%	10,899,476	3,633,158	0	0
2	上海加衍投资管理合伙企业（有限合伙）	4,770,000	0	4,770,000	12.86%	0	4,770,000	0	0

3	北京珠源资本管理有限公司	4,167,355	0	4,167,355	11.24%	0	4,167,355	0	0
4	嘉兴硅谷天堂盈祥投资合伙企业（有限合伙）	2,981,250	0	2,981,250	8.04%	0	2,981,250	0	0
5	上海加柠投资管理合伙企业（有限合伙）	2,385,000	0	2,385,000	6.43%	0	2,385,000	0	0
6	上海加宥投资管理合伙企业（有限合伙）	2,385,000	0	2,385,000	6.43%	0	2,385,000	0	0
合计		31,221,239	0	31,221,239	84.19%	10,899,476	20,321,763	0	0

普通股前十名股东间相互关系说明：

孙丹麟系上海加衍投资管理合伙企业（有限合伙）、上海加柠投资管理合伙企业（有限合伙）及上海加宥投资管理合伙企业（有限合伙）的执行事务合伙人。

除上述情形外，以上股东之间不存在关联关系。

二、 优先股股本基本情况

适用 不适用

三、 控股股东、实际控制人情况

报告期内控股股东、实际控制人未发生变化

四、 报告期内的普通股股票发行及募集资金使用情况

(一) 报告期内的普通股股票发行情况

适用 不适用

(二) 存续至报告期的募集资金使用情况

适用 不适用

五、 存续至本期的优先股股票相关情况

适用 不适用

六、 存续至本期的债券融资情况

适用 不适用

七、 存续至本期的可转换债券情况

适用 不适用

八、 银行及非银行金融机构间接融资发生情况

适用 不适用

单位：元

序号	贷款方式	贷款提供方	贷款提供方类型	贷款规模	存续期间		利率
					起始日期	终止日期	
1	短期贷款	上海银行股份有限公司福民支行	银行	5,000,000.00	2021年10月28日	2022年10月28日	4.35%
合计	-	-	-	5,000,000.00	-	-	-

九、 权益分派情况

(一) 报告期内的利润分配与公积金转增股本情况

适用 不适用

报告期内未执行完毕的利润分配与公积金转增股本的情况：

适用 不适用

(二) 权益分派预案

适用 不适用

十、 特别表决权安排情况

适用 不适用

第六节 董事、监事、高级管理人员及核心员工情况

一、董事、监事、高级管理人员情况

(一) 基本情况

姓名	职务	性别	是否为失信联合惩戒对象	出生年月	任职起止日期	
					起始日期	终止日期
孙丹麟	董事长、总经理	男	否	1973年10月	2019年5月1日	2022年5月1日
晏恩华	董事	男	否	1978年7月	2019年5月1日	2022年5月1日
马丽	董事	女	否	1979年6月	2019年5月1日	2022年5月1日
李鲁湘	董事	女	否	1983年7月	2020年5月1日	2022年5月1日
杨杨	董事	女	否	1976年9月	2020年8月25日	2022年5月1日
於伟一	监事	男	是	1960年3月	2019年5月1日	2022年5月1日
李丽萍	监事会主席	女	否	1977年11月	2019年5月1日	2022年5月1日
戴慧	职工代表监事	女	否	1991年7月	2021年1月8日	2022年5月1日
马丽	副总经理	女	否	1979年6月	2019年5月1日	2022年5月1日
杨云	财务总监	女	否	1982年7月	2019年5月1日	2022年5月1日
董事会人数:					5	
监事会人数:					3	
高级管理人员人数:					3	

董事、监事、高级管理人员与股东之间的关系:

董事、监事、高管相互间及与控股股东、实际控制人间不存在关联关系。

(二) 变动情况:

√适用 □不适用

姓名	期初职务	变动类型	期末职务	变动原因
苏果	监事	离任	无	个人原因
戴慧	无	新任	监事	监事会任命

(三) 报告期内新任董事、监事、高级管理人员情况

适用 不适用

1、报告期内新任董事、监事、高级管理人员持股情况

适用 不适用

2、报告期内新任董事、监事、高级管理人员专业背景、主要工作经历等情况：

戴慧，中国国籍，无境外永久居留权，女，1991年出生，本科学历。2013年7月1日至2016年2月28日，就职于上海极度广告有限公司，担任互动体验营销部门的客户经理。2016年3月1日，加入上海博加信息科技股份有限公司，2016年3月1日至2018年6月30日，担任资深客户经理。2018年7月1日至今，担任上海博加信息科技股份有限公司高端事业一部总监。

(四) 董事、高级管理人员的股权激励情况

适用 不适用

(五) 董事、监事、高级管理人员任职履职情况

事项	是或否	具体情况
董事、监事、高级管理人员是否存在《公司法》第一百四十六条规定的情形	否	
董事、监事、高级管理人员是否被中国证监会采取证券市场禁入措施或者认定为不适当人选，期限尚未届满	否	
董事、监事、高级管理人员是否被全国股转公司或者证券交易所采取认定其不适合担任公司董事、监事、高级管理人员的纪律处分，期限尚未届满	否	
是否存在董事、高级管理人员兼任监事的情形	否	
是否存在董事、高级管理人员的配偶和直系亲属在其任职期间担任公司监事的情形	否	
财务负责人是否具备会计师以上专业技术职务资格，或者具有会计专业知识背景并从事会计工作三年以上	是	财务负责人杨云具有会计专业知识背景并从事会计工作三年以上
是否存在超过二分之一的董事会成员具有亲属关系（不限于近亲属）	否	
董事、高级管理人员是否投资与挂牌公司经营同类业务的其他企业	否	
董事、高级管理人员及其控制的企业是否与公司订立除劳务/聘任合同以外的合同或进行交易	否	
是否存在董事连续两次未亲自出席董事会会议的情形	否	
是否存在董事连续十二个月内未亲自出席董事会会议次数超过期间董事会会议总次数二分之一的情况	否	

(六) 独立董事任职履职情况

适用 不适用

二、 员工情况

(一) 在职员工（公司及控股子公司）基本情况

按工作性质分类	期初人数	本期新增	本期减少	期末人数
行政管理人员	16		5	11
市场人员	40		9	31
财务人员	5		1	4
创意人员	114		18	96
技术人员	7	14		21
其他	1		1	0
员工总计	183	14	34	163

按教育程度分类	期初人数	期末人数
博士	0	0
硕士	3	3
本科	128	111
专科	47	44
专科以下	5	5
员工总计	183	163

员工薪酬政策、培训计划以及需公司承担费用的离退休职工人数等情况

1、薪酬政策

公司实施全员劳动合同制，依据《中华人民共和国劳动法》和地方相关法规、规范性文件，与所有员工签订《劳动合同书》，及时向员工支付薪酬；公司依据国家有关法律、法规及地方相关社会保险政策，为员工代扣代缴个人所得税。

2、员工培训

公司历来重视员工的培训和发展，制定了一系列的培训计划与人才培育项目，全面加强员工培训工作，包括：新员工入职培训、公司企业文化培训、专业技术培训等，致力于打造学习型企业，培养一个具有专业竞争力的优秀团队，支撑公司业务的可持续发展。

3、员工招聘

报告期内，公司通过社会招聘等方式招聘人员。

4、需公司承担费用的离退休职工人数

报告期内，公司不存在需要承担费用的离退休职工。

(二) 核心员工（公司及控股子公司）基本情况及变动情况

适用 不适用

三、 报告期后更新情况

√适用 □不适用

监事於伟一因个人原因于 2022 年 4 月 27 日向监事会申请辞职，於伟一的辞职导致监事会成员人数低于法定最低人数，公司将依据《公司法》及公司章程规定，重新选出 1 名股东代表监事。在新的股东代表监事选出前，於伟一继续履行监事职责。

第七节 公司治理、内部控制和投资者保护

事项	是或否
年度内是否建立新的公司治理制度	<input type="checkbox"/> 是 <input checked="" type="checkbox"/> 否
投资机构是否派驻董事	<input checked="" type="checkbox"/> 是 <input type="checkbox"/> 否
监事会对本年监督事项是否存在异议	<input type="checkbox"/> 是 <input checked="" type="checkbox"/> 否
管理层是否引入职业经理人	<input type="checkbox"/> 是 <input checked="" type="checkbox"/> 否
会计核算体系、财务管理、风险控制及其他重大内部管理制度本年是否发现重大缺陷	<input type="checkbox"/> 是 <input checked="" type="checkbox"/> 否
是否建立年度报告重大差错责任追究制度	<input checked="" type="checkbox"/> 是 <input type="checkbox"/> 否

一、 公司治理

(一) 制度与评估

1、 公司治理基本状况

公司根据《公司法》、《证券法》、《非上市公众公司监督管理办法》以及全国中小企业股份转让系统有限责任公司相关规范性文件的要求及其他相关法律、法规的要求，不断完善法人治理结构，建立行之有效的内控管理体系，确保公司规范运作。公司股东大会、董事会、监事会的召集、召开、表决程序符合有关法律、法规的要求，且均严格按照相关法律法规，履行各自的权利和义务，公司重大生产经营决策、投资决策及财务决策均按照《公司章程》及有关内控制度规定的程序和规则进行。截至报告期末，上述机构和人员依法运作，未出现违法、违规现象和重大缺陷，能够切实履行应尽的职责和义务。

2、 公司治理机制是否给所有股东提供合适的保护和平等权利的评估意见

报告期内公司现有的治理机制能够给所有股东提供合适的保护，能够保证股东充分行使知情权、参与权、质询权和表决权等权利。公司将根据自身业务的发展以及新的政策法规的要求，及时补充和完善公司治理机制，同时公司也会鼓励董事、监事、高级管理人员等相关人员进一步加强对相关法律法规的学习，明确自身职责，更有效地执行各项内部制度，更好地保护全体股东的利益。

3、 公司重大决策是否履行规定程序的评估意见

公司人员变动、对外投资、融资、关联交易、生产经营等重大决策均按照《公司章程》及有关内控制度规定的程序和规则进行，截至报告期末，未出现违法、违规现象和重大缺陷，能够切实履行应尽的职责和义务。

4、 公司章程的修改情况

公司是否已对照《全国中小企业股份转让系统挂牌公司治理规则》等业务规则完善公司章程：

是 否

根据全国中小企业股份转让系统有限责任公司于2020年1月3日颁布的《全国中小企业股份转让系统挂牌公司治理规则》的规定，结合公司实际情况，公司对《公司章程》进行相应修改，修改后章程内容详见股转公告2020-013。

(二) 三会运作情况

1、三会的召开次数

项目	股东大会	董事会	监事会
召开次数	2	2	2

2、股东大会的召集、召开、表决情况

事项	是或否	具体情况
股东大会是否未均按规定设置会场	否	
2020年年度股东大会是否未在上一会计年度结束后6个月内举行	否	
2020年年度股东大会通知是否未提前20日发出	否	
2021年公司临时股东大会通知是否未均提前15日发出	否	
独立董事、监事会、单独或合计持股10%以上的股东是否向董事会提议过召开临时股东大会	否	
股东大会是否实施过征集投票权	否	
股东大会审议《全国中小企业股份转让系统挂牌公司治理规则》第二十六条所规定的影响中小股东利益的重大事项时，对中小股东的表决情况是否未单独计票并披露	否	

3、三会召集、召开、表决的特殊情况

适用 不适用

4、三会程序是否符合法律法规要求的评估意见

公司的董事会、监事会和高级管理人员均按照有关法律法规和公司章程的规定及时召开股东大会、董事会或监事会，并对公司治理的相关事宜进行审议、决议，使公司组织机构能够发挥高效的作用，公司治理机制得到有效的执行。目前，公司能够依据有关法律法规和《公司章程》发布会议通知，三会会议记录完整，会议记录中的时间、地点、出席人数等要件齐全。公司的股东大会和董事会能够按期召开，对公司的重大决策事项作出决议，保证公司的正常发展。相关执行者能及时向决议机构汇报决议的实际执行情况，“三会”决议均能正常签署、执行，不存在未正常签署或签署后决议未执行的情况。公司监事会能正常发挥作用，具备切实的监督手段。公司高级管理人员总经理和财务负责人能够在董事会的领导下，执行股东大会、董事会制定的计划，履行各项职责。

二、 内部控制

(一) 监事会就年度内监督事项的意见

监事会在报告期内的监督活动中未发现公司存在重大风险事项，监事会对报告期内的监督事项无异议。根据全国中小企业股份转让系统有限责任公司的《全国中小企业股份转让系统挂牌公司信息披露细则》等有关要求，公司监事会对公司《2021年年度报告》进行了审核，并发表审核意见如下：

(1) 年度报告编制和审议程序符合法律、法规、公司章程和公司内部管理制度的各项规定；(2) 年度报告的内容和格式符合《挂牌公司年度报告内容与格式模板》的规定，未发现公司2021年年度报告所包含的信息存在不符合实际的情况，公司2021年年度报告基本上真实地反映出公司2021年度的经营成果和财务状况；(3) 提出本意见前，未发现参与年报编制和审议的人员存在违反保密规定的行为。

(二) 公司保持独立性、自主经营能力的说明

(一) 业务独立情况

博加信息的经营范围为：设计、制作、代理、发布各类广告，电脑图文设计、制作，计算机、软件及辅助设备、通讯设备的销售，计算机网络工程，计算机软、硬件领域内的技术服务、技术开发、技术咨询、技术转让，投资管理，投资咨询，从事货物及技术进出口业务。【依法须经批准的项目，经相关部门批准后方可开展经营活动】

公司拥有完整的业务体系，建立了与业务体系配套的管理制度和相应的职能机构，能够独立开展业务，具有直接面向市场的独立经营能力。截至报告期末，公司在业务上完全独立于股东和其他关联方，与关联方、实际控制人及其控制的其他企业不存在同业竞争关系。

(二) 资产独立情况

公司拥有开展业务所需的技术、场所、人员和必要设备、设施，不存在权属方面的纠纷。股份公司系由上海博加广告有限公司整体变更设立。博加信息设立时，整体继承了有限公司的业务、资产、机构及债权、债务，未进行任何业务和资产剥离。公司资产产权关系明晰，不存在被控股股东、实际控制人及其控制的其他企业占用的情况。公司目前不存在控股股东、实际控制人及其控制的其他企业占用公司资金情况，公司也未为控股股东、实际控制人及其控制的企业提供担保。同时，为进一步规范公司关联方交易的问题，公司制订了《关联交易决策制度》，股东、董事、高级管理人员向公司出具了《规范关联交易承诺函》，承诺今后公司出现关联交易，将严格执行关联交易制度，规范关联方交易。截至报告期末，公司的其他应收款、其他应付款、预收账款和预付账款均记录清晰，收回或偿还情况良好，不存在大额长期不能结清、大股东占款或产生高风险坏账等风险。

(三) 人员独立性

公司建立了独立完整的劳动、人事和工资管理等各项管理制度，公司与全体员工均签订了《劳动合同》。公司员工的劳动、人事、工资报酬以及相应的社会保障能够独立管理，不存在与股东单位混合管理、人员相互任职的情况。公司董事、监事及其他高级管理人员的推荐和任免均根据《公司法》和《公司章程》的规定，独立通过合法程序进行。公司按照相关法律法规为全体员工按时缴纳了社会保险，同时，公司实际控制人、控股股东孙丹麟亦出具书面声明，如未来公司因未为员工购买社会保险而被行政机关要求补缴或处罚，将由控股股东、实际控制人承诺代替公司承担责任。公司高级管理人员亦不存在就职于公司关联企业或从其领取报酬的情况。

(四) 财务独立情况

公司拥有独立的财务部门，配备了专职的财务会计人员，建立了独立、完整的财务核算体系，能够独立做出财务决策，具有规范的财务会计制度和财务管理制度。公司单独开户、独立核算，不存在

与控股股东、实际控制人及其控制的其他企业共用银行账户的情形。公司作为独立的纳税人，依法独立纳税，不存在与控股股东、实际控制人控制的其他企业混合纳税的情况。公司不存在资金被控股股东、实际控制人及其控制的其他企业以借款、代偿债务、代垫款项或者其他方式占用的情形。

(五) 机构独立性

公司已按《公司法》的规定建立必要的权力机构和经营管理机构，建立健全股东大会、董事会、监事会等公司治理制度，并且在公司内部根据日常经营的需要，设立了相关职能部门。公司的组织机构独立于控股股东和其他关联方，股份公司具有健全的内部经营管理机构，独立行使经营管理职权，股份公司不存在与控股股东、实际控制人及其控制的其他企业间机构混同的情形。公司拥有机构设置自主权，公司机构独立运作，不存在与控股股东控制的其他企业混合经营、合署办公的情形。

(三) 对重大内部管理制度的评价

事项	是或否
挂牌公司是否存在公章的盖章时间早于相关决策审批机构授权审批时间的情形	否
挂牌公司出纳人员是否兼管稽核、会计档案保管和收入、费用、债权债务账目的登记工作	否

(四) 年度报告差错责任追究制度相关情况

报告期内，公司严格执行《公司法》、《证券法》、《会计法》、《非上市公众公司监督管理办法》、《全国中小企业股份转让系统业务规则(试行)》和《全国中小企业股份转让系统挂牌公司信息披露细则》、《全国中小企业股份转让系统挂牌公司年度报告内容与格式指引》等法律、法规、规范性文件及《公司章程》等制度规定，公司未发生重大会计差错更正、重大遗漏信息等情况。公司已制定《上海博加信息科技股份有限公司年度报告重大差错责任追究制度》。

三、 投资者保护

(一) 公司股东大会实行累积投票制和网络投票安排的情况

适用 不适用

(二) 特别表决权股份

适用 不适用

第八节 财务会计报告

一、 审计报告

是否审计	是	
审计意见	无保留意见	
审计报告中的特别段落	<input checked="" type="checkbox"/> 无 <input type="checkbox"/> 强调事项段 <input type="checkbox"/> 其他事项段 <input type="checkbox"/> 持续经营重大不确定性段落 <input type="checkbox"/> 其他信息段落中包含其他信息存在未更正重大错报说明	
审计报告编号	大信审字[2022]第 4-00537 号	
审计机构名称	大信会计师事务所（特殊普通合伙）	
审计机构地址	上海市浦东新区民生路 118 号 15 楼	
审计报告日期	2022 年 4 月 27 日	
签字注册会计师姓名及连续 签字年限	黄福生 4 年	吴付涛 4 年
会计师事务所是否变更	否	
会计师事务所连续服务年限	5 年	
会计师事务所审计报酬	17 万元	

审计报告

大信审字[2022]第 4-00537 号

上海博加信息科技股份有限公司全体股东：

一、 审计意见

我们审计了上海博加信息科技股份有限公司（以下简称“贵公司”）的财务报表，包括 2021 年 12 月 31 日的合并及母公司资产负债表，2021 年度的合并及母公司利润表、合并及母公司现金流量表、合并及母公司股东权益变动表，以及财务报表附注。

我们认为，后附的财务报表在所有重大方面按照企业会计准则的规定编制，公允反映了贵公司 2021 年 12 月 31 日的合并及母公司财务状况以及 2021 年度的合并及母公司经营成果和现金流量。

二、 形成审计意见的基础

我们按照中国注册会计师审计准则的规定执行了审计工作。审计报告的“注册会计师对财务报表审计的责任”部分进一步阐述了我们在这些准则下的责任。按照中国注册会计师职业道德守则，我们独立于贵公司，并履行了职业道德方面的其他责任。

我们相信，我们获取的审计证据是充分、适当的，为发表审计意见提供了基础。

三、其他信息

贵公司管理层（以下简称管理层）对其他信息负责。其他信息包括贵公司 201X 年年度报告中涵盖的信息，但不包括财务报表和我们的审计报告。

我们对财务报表发表的审计意见并不涵盖其他信息，我们也不对其他信息发表任何形式的鉴证结论。

结合我们对财务报表的审计，我们的责任是阅读其他信息，在此过程中，考虑其他信息是否与财务报表或我们在审计过程中了解到的情况存在重大不一致或者似乎存在重大错报。

基于我们已执行的工作，如果我们确定其他信息存在重大错报，我们应当报告该事实。在这方面，我们无任何事项需要报告。

四、管理层对财务报表的责任

管理层负责按照企业会计准则的规定编制财务报表，使其实现公允反映，并设计、执行和维护必要的内部控制，以使财务报表不存在由于舞弊或错误导致的重大错报。

在编制财务报表时，管理层负责评估贵公司的持续经营能力，披露与持续经营相关的事项，并运用持续经营假设，除非管理层计划清算贵公司、终止运营或别无其他现实的选择。

五、注册会计师对财务报表审计的责任

我们的目标是对财务报表整体是否不存在由于舞弊或错误导致的重大错报获取合理保证，并出具包含审计意见的审计报告。合理保证是高水平的保证，但并不能保证按照审计准则执行的审计在某一重大错报存在时总能发现。错报可能由于舞弊或错误导致，如果合理预期错报单独或汇总起来可能影响财务报表使用者依据财务报表作出的经济决策，则通常认为错报是重大的。

在按照审计准则执行审计工作的过程中，我们运用职业判断，并保持职业怀疑。同时，我们也执行以下工作：

（一）识别和评估由于舞弊或错误导致的财务报表重大错报风险，设计和实施审计程序以应对这些风险，并获取充分、适当的审计证据，作为发表审计意见的基础。由于舞弊可能涉及串通、伪造、故意遗漏、虚假陈述或凌驾于内部控制之上，未能发现由于舞弊导致的重大错报的风险高于未能发现由于错误导致的重大错报的风险。

（二）了解与审计相关的内部控制，以设计恰当的审计程序，但目的并非对内部控制的有效性发

表意见。

（三）评价管理层选用会计政策的恰当性和作出会计估计及相关披露的合理性。

（四）对管理层使用持续经营假设的恰当性得出结论。同时，根据获取的审计证据，就可能导致对贵公司持续经营能力产生重大疑虑的事项或情况是否存在重大不确定性得出结论。如果我们得出结论认为存在重大不确定性，审计准则要求我们在审计报告中提请报表使用者注意财务报表中的相关披露；如果披露不充分，我们应当发表非无保留意见。我们的结论基于截至审计报告日可获得的信息。然而，未来的事项或情况可能导致贵公司不能持续经营。

（五）评价财务报表的总体列报、结构和内容，并评价财务报表是否公允反映相关交易和事项。

（六）就贵公司中实体或业务活动的财务信息获取充分、恰当的审计证据，以对财务报表发表审计意见。

我们与管理层就计划的审计范围、时间安排和重大审计发现等事项进行沟通，包括沟通我们在审计中识别出的值得关注的内部控制缺陷。

大信会计师事务所（特殊普通合伙）

中国注册会计师：黄福生

中国 · 北京

中国注册会计师：吴付涛

二〇二二年四月二十七日

二、 财务报表

(一) 合并资产负债表

单位：元

项目	附注	2021年12月31日	2021年1月1日
流动资产：			
货币资金	五、（一）	15,570,173.00	17,092,670.55
结算备付金			
拆出资金			
交易性金融资产			
衍生金融资产			
应收票据			
应收账款	五、（二）	16,766,274.48	8,159,939.31
应收款项融资			
预付款项	五、（三）	252,833.60	562,006.14
应收保费			
应收分保账款			
应收分保合同准备金			
其他应收款	五、（四）	570,372.16	821,200.63
其中：应收利息			
应收股利			
买入返售金融资产			
存货	五、（五）		-
合同资产	五、（六）	17,805,579.65	15,025,128.67
持有待售资产			
一年内到期的非流动资产			
其他流动资产	五、（七）	208,577.78	217,038.47
流动资产合计		51,173,810.67	41,877,983.77
非流动资产：			
发放贷款及垫款			
债权投资			
其他债权投资			
长期应收款			
长期股权投资			-
其他权益工具投资			
其他非流动金融资产			
投资性房地产			
固定资产	五、（八）	517,159.98	180,389.65
在建工程			-
生产性生物资产			
油气资产			

使用权资产	五、（九）	5,493,445.73	
无形资产	五、（十）		477,426.82
开发支出			
商誉			
长期待摊费用	五、（十一）	558,935.62	
递延所得税资产	五、（十二）	43,075.00	42,877.25
其他非流动资产	五、（十三）		757,500.00
非流动资产合计		6,612,616.33	1,458,193.72
资产总计		57,786,427.00	43,336,177.49
流动负债：			
短期借款	五、（十四）	5,006,041.66	5,006,041.66
向中央银行借款			
拆入资金			
交易性金融负债			
衍生金融负债			
应付票据			
应付账款	五、（十五）	4,097,312.02	1,779,787.54
预收款项			
合同负债			
卖出回购金融资产款			
吸收存款及同业存放			
代理买卖证券款			
代理承销证券款			
应付职工薪酬	五、（十六）	5,262,747.70	4,875,998.20
应交税费	五、（十七）	476,248.33	203,085.19
其他应付款	五、（十八）	1,395,629.51	996,917.32
其中：应付利息			
应付股利			
应付手续费及佣金			
应付分保账款			
持有待售负债			
一年内到期的非流动负债	五、（十九）	1,893,778.89	
其他流动负债	五、（二十）	1,113,113.08	927,316.39

流动负债合计		19,244,871.19	13,789,146.30
非流动负债：			
保险合同准备金			
长期借款			-
应付债券			
其中：优先股			
永续债			
租赁负债	五、（二十一）	3,797,513.83	
长期应付款			
长期应付职工薪酬			
预计负债			
递延收益			
递延所得税负债			
其他非流动负债			
非流动负债合计		3,797,513.83	
负债合计		23,042,385.02	13,789,146.30
所有者权益（或股东权益）：			
股本	五、（二十二）	37,085,227.00	37,085,227.00
其他权益工具			
其中：优先股			
永续债			
资本公积	五、（二十三）	31,108,106.65	31,108,106.65
减：库存股			
其他综合收益			
专项储备			
盈余公积	五、（二十四）	353,375.46	353,375.46
一般风险准备			
未分配利润	五、（二十五）	-33,802,667.13	-38,999,677.92
归属于母公司所有者权益（或股东权益）合计		34,744,041.98	29,547,031.19
少数股东权益			
所有者权益（或股东权益）合计		34,744,041.98	29,547,031.19
负债和所有者权益（或股东权益）总计		57,786,427.00	43,336,177.49

法定代表人：孙丹麟

主管会计工作负责人：杨云

会计机构负责人：杨云

(二) 母公司资产负债表

单位：元

项目	附注	2021年12月31日	2021年1月1日
流动资产：			
货币资金		10,768,632.80	9,872,316.19
交易性金融资产			
衍生金融资产			
应收票据			
应收账款	十三、 (一)	16,419,774.48	8,052,705.32
应收款项融资			
预付款项		232,390.32	529,413.55
其他应收款	十三、 (二)	547,432.51	3,654,133.89
其中：应收利息			
应收股利			
买入返售金融资产			
存货			
合同资产		17,231,379.65	14,723,673.67
持有待售资产			
一年内到期的非流动资产			
其他流动资产		107,873.90	104,771.08
流动资产合计		45,307,483.66	36,937,013.70
非流动资产：			
债权投资			
其他债权投资			
长期应收款			
长期股权投资	十三、 (三)	2,521,843.74	2,521,843.74
其他权益工具投资			
其他非流动金融资产			
投资性房地产			
固定资产		489,601.15	179,808.40
在建工程			
生产性生物资产			
油气资产			
使用权资产		5,381,695.14	
无形资产			
开发支出			

商誉			
长期待摊费用		558,935.62	
递延所得税资产			
其他非流动资产			757,500.00
非流动资产合计		8,952,075.65	3,459,152.14
资产总计		54,259,559.31	40,396,165.84
流动负债：			
短期借款		5,006,041.66	5,006,041.66
交易性金融负债			
衍生金融负债			
应付票据			
应付账款		2,646,371.67	628,847.19
预收款项			
卖出回购金融资产款			
应付职工薪酬		3,990,899.00	3,774,889.30
应交税费		50,749.06	35,417.36
其他应付款		1,309,613.35	876,080.93
其中：应付利息			
应付股利			
合同负债			
持有待售负债			
一年内到期的非流动负债		1,818,424.76	
其他流动负债		1,047,200.15	866,809.13
流动负债合计		15,869,299.65	11,188,085.57
非流动负债：			
长期借款			
应付债券			
其中：优先股			
永续债			
租赁负债		3,797,513.83	
长期应付款			
长期应付职工薪酬			
预计负债			
递延收益			
递延所得税负债			
其他非流动负债			
非流动负债合计		3,797,513.83	
负债合计		19,666,813.48	11,188,085.57
所有者权益（或股东权益）：			
股本		37,085,227.00	37,085,227.00
其他权益工具			
其中：优先股			

永续债			
资本公积		32,629,950.39	32,629,950.39
减：库存股			
其他综合收益			
专项储备			
盈余公积		247,929.90	247,929.90
一般风险准备			
未分配利润		-35,370,361.46	-40,755,027.02
所有者权益（或股东权益） 合计		34,592,745.83	29,208,080.27
负债和所有者权益（或股东 权益）总计		54,259,559.31	40,396,165.84

（三） 合并利润表

单位：元

项目	附注	2021年	2020年
一、营业总收入	五、（二十六）	66,360,130.90	58,080,815.34
其中：营业收入		66,360,130.90	58,080,815.34
利息收入			
已赚保费			
手续费及佣金收入			
二、营业总成本	五、（二十六）	61,543,418.30	55,247,411.82
其中：营业成本		45,653,907.43	40,512,478.40
利息支出			
手续费及佣金支出			
退保金			
赔付支出净额			
提取保险责任准备金净额			
保单红利支出			
分保费用			
税金及附加	五、（二十七）	257,203.38	167,744.99
销售费用			-
管理费用	五、（二十八）	10,525,760.46	10,513,746.57
研发费用	五、（二十九）	4,655,897.00	3,903,292.55

财务费用	五、（三十）	450,650.03	150,149.31
其中：利息费用		511,891.59	206,176.73
利息收入		68,892.58	61,822.93
加：其他收益	五、（三十一）	227,862.11	1,291,128.79
投资收益（损失以“-”号填列）			
其中：对联营企业和合营企业的投资收益（损失以“-”号填列）			
以摊余成本计量的金融资产终止确认收益（损失以“-”号填列）			
汇兑收益（损失以“-”号填列）			
净敞口套期收益（损失以“-”号填列）			
公允价值变动收益（损失以“-”号填列）			
信用减值损失（损失以“-”号填列）	五、（三十二）	-1,689,881.32	-175,395.42
资产减值损失（损失以“-”号填列）	五、（三十三）	3,190,373.76	-669,152.00
资产处置收益（损失以“-”号填列）			
三、营业利润（亏损以“-”号填列）		6,545,067.15	3,279,984.89
加：营业外收入	五、（三十四）	227,454.00	104,039.43
减：营业外支出	五、（三十五）	1,534,949.49	116,310.32
四、利润总额（亏损总额以“-”号填列）		5,237,571.66	3,267,714.00
减：所得税费用	五、（三十六）	40,560.87	-77,094.91
五、净利润（净亏损以“-”号填列）		5,197,010.79	3,344,808.91
其中：被合并方在合并前实现的净利润			
（一）按经营持续性分类：	-	-	-
1. 持续经营净利润（净亏损以“-”号填列）		5,197,010.79	3,344,808.91

2. 终止经营净利润（净亏损以“-”号填列）			
（二）按所有权归属分类：	-	-	-
1. 少数股东损益（净亏损以“-”号填列）			
2. 归属于母公司所有者的净利润（净亏损以“-”号填列）		5,197,010.79	3,344,808.91
六、其他综合收益的税后净额			
（一）归属于母公司所有者的其他综合收益的税后净额			
1. 不能重分类进损益的其他综合收益			
（1）重新计量设定受益计划变动额			
（2）权益法下不能转损益的其他综合收益			
（3）其他权益工具投资公允价值变动			
（4）企业自身信用风险公允价值变动			
（5）其他			
2. 将重分类进损益的其他综合收益			
（1）权益法下可转损益的其他综合收益			
（2）其他债权投资公允价值变动			
（3）金融资产重分类计入其他综合收益的金额			
（4）其他债权投资信用减值准备			
（5）现金流量套期储备			
（6）外币财务报表折算差额			
（7）其他			
（二）归属于少数股东的其他综合收益的税后净额			
七、综合收益总额		5,197,010.79	3,344,808.91
（一）归属于母公司所有者的综合收益总额		5,197,010.79	3,344,808.91
（二）归属于少数股东的综合收益总额			
八、每股收益：			
（一）基本每股收益（元/股）		0.14	0.09
（二）稀释每股收益（元/股）			

法定代表人：孙丹麟

主管会计工作负责人：杨云

会计机构负责人：杨云

(四) 母公司利润表

单位：元

项目	附注	2021年	2020年
一、营业收入	十三、 (四)	63,935,602.66	56,108,356.88
减：营业成本	十三、 (四)	46,200,175.82	41,427,090.96
税金及附加		168,228.83	140,611.61
销售费用			
管理费用		9,092,950.40	9,444,965.16
研发费用		4,655,897.00	3,903,292.55
财务费用		479,937.77	170,019.70
其中：利息费用		506,866.65	206,176.73
利息收入		31,395.85	40,222.62
加：其他收益		199,213.57	1,280,179.51
投资收益（损失以“-”号填列）			
其中：对联营企业和合营企业的 投资收益（损失以“-”号填列）			
以摊余成本计量的金融资产 终止确认收益（损失以“-”号填 列）			
汇兑收益（损失以“-”号填列）			
净敞口套期收益（损失以“-”号 填列）			
公允价值变动收益（损失以“-” 号填列）			
信用减值损失（损失以“-”号填 列）		2,627,718.57	253,907.72
资产减值损失（损失以“-”号填 列）		-806,896.02	-249,807.00
资产处置收益（损失以“-”号填 列）			
二、营业利润（亏损以“-”号填 列）		5,358,448.96	2,306,657.13
加：营业外收入		71,500.92	75,150.00
减：营业外支出		34,510.76	47,937.95
三、利润总额（亏损总额以“-”号 填列）		5,395,439.12	2,333,869.18
减：所得税费用		10,773.56	-124,003.75
四、净利润（净亏损以“-”号填 列）		5,384,665.56	2,457,872.93

(一) 持续经营净利润 (净亏损以“-”号填列)		5,384,665.56	2,457,872.93
(二) 终止经营净利润 (净亏损以“-”号填列)			
五、其他综合收益的税后净额			
(一) 不能重分类进损益的其他综合收益			
1. 重新计量设定受益计划变动额			
2. 权益法下不能转损益的其他综合收益			
3. 其他权益工具投资公允价值变动			
4. 企业自身信用风险公允价值变动			
5. 其他			
(二) 将重分类进损益的其他综合收益			
1. 权益法下可转损益的其他综合收益			
2. 其他债权投资公允价值变动			
3. 金融资产重分类计入其他综合收益的金额			
4. 其他债权投资信用减值准备			
5. 现金流量套期储备			
6. 外币财务报表折算差额			
7. 其他			
六、综合收益总额		5,384,665.56	2,457,872.93
七、每股收益：			
(一) 基本每股收益 (元/股)			
(二) 稀释每股收益 (元/股)			

(五) 合并现金流量表

单位：元

项目	附注	2021年	2020年
一、经营活动产生的现金流量：			
销售商品、提供劳务收到的现金		56,153,799.51	61,698,364.71
客户存款和同业存放款项净增加额			
向中央银行借款净增加额			
向其他金融机构拆入资金净增加额			
收到原保险合同保费取得的现金			
收到再保险业务现金净额			
保户储金及投资款净增加额			
收取利息、手续费及佣金的现金			

拆入资金净增加额			
回购业务资金净增加额			
代理买卖证券收到的现金净额			
收到的税费返还		211,926.36	166,131.07
收到其他与经营活动有关的现金	五、（三十七）	3,582,294.62	1,666,306.09
经营活动现金流入小计		59,948,020.49	63,530,801.87
购买商品、接受劳务支付的现金		17,328,263.62	22,066,903.50
客户贷款及垫款净增加额			
存放中央银行和同业款项净增加额			
支付原保险合同赔付款项的现金			
为交易目的而持有的金融资产净增加额			
拆出资金净增加额			
支付利息、手续费及佣金的现金			
支付保单红利的现金			
支付给职工以及为职工支付的现金		32,967,656.20	25,530,889.81
支付的各项税费		2,268,609.21	2,021,684.83
支付其他与经营活动有关的现金	五、（三十七）	6,315,394.78	7,885,045.61
经营活动现金流出小计		58,879,923.81	57,504,523.75
经营活动产生的现金流量净额		1,068,096.68	6,026,278.12
二、投资活动产生的现金流量：			
收回投资收到的现金			
取得投资收益收到的现金			
处置固定资产、无形资产和其他长期资产收回的现金净额			
处置子公司及其他营业单位收到的现金净额			
收到其他与投资活动有关的现金			
投资活动现金流入小计			
购建固定资产、无形资产和其他长期资产支付的现金		394,322.21	856,127.71
投资支付的现金			
质押贷款净增加额			
取得子公司及其他营业单位支付的现金净额			
支付其他与投资活动有关的现金			
投资活动现金流出小计		394,322.21	856,127.71
投资活动产生的现金流量净额		-394,322.21	-856,127.71
三、筹资活动产生的现金流量：			
吸收投资收到的现金			

其中：子公司吸收少数股东投资收到的现金			
取得借款收到的现金		5,000,000.00	5,000,000.00
发行债券收到的现金			
收到其他与筹资活动有关的现金	五、（三十七）		268,363.89
筹资活动现金流入小计		5,000,000.00	5,268,363.89
偿还债务支付的现金		5,000,000.00	3,000,000.00
分配股利、利润或偿付利息支付的现金		201,187.52	184,225.00
其中：子公司支付给少数股东的股利、利润			
支付其他与筹资活动有关的现金	五、（三十七）	2,085,084.50	
筹资活动现金流出小计		7,286,272.02	3,184,225.00
筹资活动产生的现金流量净额		-2,286,272.02	2,084,138.89
四、汇率变动对现金及现金等价物的影响			
五、现金及现金等价物净增加额	五、（三十八）	-1,612,497.55	7,254,289.30
加：期初现金及现金等价物余额		17,092,670.55	9,838,381.25
六、期末现金及现金等价物余额	五、（三十八）	15,480,173.00	17,092,670.55

法定代表人：孙丹麟

主管会计工作负责人：杨云

会计机构负责人：杨云

(六) 母公司现金流量表

单位：元

项目	附注	2021年	2020年
一、经营活动产生的现金流量：			
销售商品、提供劳务收到的现金		54,106,993.48	58,159,364.71
收到的税费返还		210,601.65	119,717.23
收到其他与经营活动有关的现金		7,839,618.41	3,625,196.78
经营活动现金流入小计		62,157,213.54	61,904,278.72
购买商品、接受劳务支付的现金		26,746,248.09	26,502,250.55
支付给职工以及为职工支付的现金		24,956,844.39	23,088,581.79
支付的各项税费		1,562,781.96	1,542,522.05
支付其他与经营活动有关的现金		5,671,575.66	10,439,832.84
经营活动现金流出小计		58,937,450.10	61,573,187.23
经营活动产生的现金流量净额		3,219,763.44	331,091.49
二、投资活动产生的现金流量：			
收回投资收到的现金			

取得投资收益收到的现金			
处置固定资产、无形资产和其他长期资产收回的现金净额			
处置子公司及其他营业单位收到的现金净额			
收到其他与投资活动有关的现金			
投资活动现金流入小计			
购建固定资产、无形资产和其他长期资产支付的现金		354,847.21	846,127.71
投资支付的现金			
取得子公司及其他营业单位支付的现金净额			
支付其他与投资活动有关的现金			
投资活动现金流出小计		354,847.21	846,127.71
投资活动产生的现金流量净额		-354,847.21	-846,127.71
三、筹资活动产生的现金流量：			
吸收投资收到的现金			
取得借款收到的现金		5,000,000.00	5,000,000.00
发行债券收到的现金			
收到其他与筹资活动有关的现金			268,363.89
筹资活动现金流入小计		5,000,000.00	5,268,363.89
偿还债务支付的现金		5,000,000.00	3,000,000.00
分配股利、利润或偿付利息支付的现金		201,187.52	184,225.00
支付其他与筹资活动有关的现金		1,857,412.10	
筹资活动现金流出小计		7,058,599.62	3,184,225.00
筹资活动产生的现金流量净额		-2,058,599.62	2,084,138.89
四、汇率变动对现金及现金等价物的影响			
五、现金及现金等价物净增加额		806,316.61	1,569,102.67
加：期初现金及现金等价物余额		9,872,316.19	8,303,213.52
六、期末现金及现金等价物余额		10,678,632.80	9,872,316.19

(七) 合并股东权益变动表

单位：元

项目	2021年												
	归属于母公司所有者权益											少数 股东 权益	所有者 权益合 计
	股本	其他权益工具			资本 公积	减： 库存 股	其他 综合 收益	专项 储备	盈余 公积	一般 风险 准备	未分配利润		
优先 股		永续 债	其他										
一、上年期末余额	37,085,227.00				31,108,106.65				353,375.46		- 38,999,677.92		29,547,031.19
加：会计政策变更													
前期差错更正													
同一控制下企业合并													
其他													
二、本年期初余额	37,085,227.00				31,108,106.65				353,375.46		- 38,999,677.92		29,547,031.19
三、本期增减变动金额（减少以“-”号填列）											5,197,010.79		5,197,010.79
（一）综合收益总额											5,197,010.79		5,197,010.79
（二）所有者投入和减少资本													
1. 股东投入的普通股													

2. 其他权益工具持有者投入资本													
3. 股份支付计入所有者权益的金额													
4. 其他													
（三）利润分配													
1. 提取盈余公积													
2. 提取一般风险准备													
3. 对所有者（或股东）的分配													
4. 其他													
（四）所有者权益内部结转													
1. 资本公积转增资本（或股本）													
2. 盈余公积转增资本（或股本）													
3. 盈余公积弥补亏损													
4. 设定受益计划变动额结转留存收益													
5. 其他综合收益结转留存收益													
6. 其他													
（五）专项储备													
1. 本期提取													
2. 本期使用													

(六) 其他												
四、本年期末余额	37,085,227.00				31,108,106.65				353,375.46		- 33,802,667.13	34,744,041.98

项目	2020年												
	归属于母公司所有者权益											少数 股东 权益	所有者 权益合 计
	股本	其他权益工具			资本 公积	减： 库存 股	其他 综合 收益	专项 储备	盈余 公积	一 般 风 险 准 备	未分配利润		
优 先 股		永 续 债	其 他										
一、上年期末余额	37,085,227.00				31,108,106.65				353,375.46		- 42,344,486.83	26,202,222.28	
加：会计政策变更													
前期差错更正													
同一控制下企业合并													
其他													
二、本年期初余额	37,085,227.00				31,108,106.65				353,375.46		- 42,344,486.83	26,202,222.28	
三、本期增减变动金额（减少以“-”号填列）											3,344,808.91	3,344,808.91	
（一）综合收益总额											3,344,808.91	3,344,808.91	
（二）所有者投入和减少资本													

1. 股东投入的普通股													
2. 其他权益工具持有者投入资本													
3. 股份支付计入所有者权益的金额													
4. 其他													
(三) 利润分配													
1. 提取盈余公积													
2. 提取一般风险准备													
3. 对所有者（或股东）的分配													
4. 其他													
(四) 所有者权益内部结转													
1. 资本公积转增资本（或股本）													
2. 盈余公积转增资本（或股本）													
3. 盈余公积弥补亏损													
4. 设定受益计划变动额结转留存收益													
5. 其他综合收益结转留存收益													
6. 其他													
(五) 专项储备													
1. 本期提取													

2. 本期使用												
(六) 其他												
四、本期末余额	37,085,227.00				31,108,106.65				353,375.46		- 38,999,677.92	29,547,031.19

法定代表人：孙丹麟

主管会计工作负责人：杨云

会计机构负责人：杨云

(八) 母公司股东权益变动表

单位：元

项目	2021年											
	股本	其他权益工具			资本公积	减：库存股	其他综合收益	专项储备	盈余公积	一般风险准备	未分配利润	所有者权益合计
		优先股	永续债	其他								
一、上年期末余额	37,085,227.00				32,629,950.39				247,929.90		- 40,755,027.02	29,208,080.27
加：会计政策变更												
前期差错更正												
其他												
二、本年期初余额	37,085,227.00				32,629,950.39				247,929.90		- 40,755,027.02	29,208,080.27
三、本期增减变动金额 (减少以“-”号填列)											5,384,665.56	5,384,665.56
(一) 综合收益总额											5,384,665.56	5,384,665.56

(二) 所有者投入和减少资本												
1. 股东投入的普通股												
2. 其他权益工具持有者投入资本												
3. 股份支付计入所有者权益的金额												
4. 其他												
(三) 利润分配												
1. 提取盈余公积												
2. 提取一般风险准备												
3. 对所有者（或股东）的分配												
4. 其他												
(四) 所有者权益内部结转												
1. 资本公积转增资本（或股本）												
2. 盈余公积转增资本（或股本）												
3. 盈余公积弥补亏损												
4. 设定受益计划变动额结转留存收益												
5. 其他综合收益结转留存收益												
6. 其他												

(五) 专项储备												
1. 本期提取												
2. 本期使用												
(六) 其他												
四、本年期末余额	37,085,227.00				32,629,950.39				247,929.90		- 35,370,361.46	34,592,745.83

项目	2020年											
	股本	其他权益工具			资本公积	减：库存股	其他综合收益	专项储备	盈余公积	一般风险准备	未分配利润	所有者权益合计
		优先股	永续债	其他								
一、上年期末余额	37,085,227.00				32,629,950.39				247,929.90		- 43,212,899.95	26,750,207.34
加：会计政策变更												
前期差错更正												
其他												
二、本年期初余额	37,085,227.00				32,629,950.39				247,929.90		- 43,212,899.95	26,750,207.34
三、本期增减变动金额 (减少以“-”号填列)											2,457,872.93	2,457,872.93
(一) 综合收益总额											2,457,872.93	2,457,872.93
(二) 所有者投入和减少资本												
1. 股东投入的普通股												

2. 其他权益工具持有者投入资本												
3. 股份支付计入所有者权益的金额												
4. 其他												
(三) 利润分配												
1. 提取盈余公积												
2. 提取一般风险准备												
3. 对所有者（或股东）的分配												
4. 其他												
(四) 所有者权益内部结转												
1. 资本公积转增资本（或股本）												
2. 盈余公积转增资本（或股本）												
3. 盈余公积弥补亏损												
4. 设定受益计划变动额结转留存收益												
5. 其他综合收益结转留存收益												
6. 其他												
(五) 专项储备												
1. 本期提取												
2. 本期使用												

(六) 其他												
四、本年期末余额	37,085,227.00				32,629,950.39				247,929.90		-	29,208,080.27
											40,755,027.02	

三、 财务报表附注

上海博加信息科技股份有限公司 财务报表附注

(除特别注明外, 本附注金额单位均为人民币元)

企业的基本情况

(一) 企业注册地、组织形式和总部地址

上海博加信息科技股份有限公司(以下简称“公司”或“本公司”)原系成立于2008年1月3日的上海博加广告有限公司, 2015年10月16日整体变更为股份有限公司, 并取得由上海市工商行政管理局颁发的营业执照, 统一社会信用代码为913100006694357354。

2016年2月4日, 根据全国中小企业股份转让系统有限责任公司《关于同意上海博加信息科技股份有限公司在全国中小企业股份转让系统挂牌的函》(股转系统函[2016]996号), 公司股票在全国中小企业股份转让系统挂牌。证券简称: 博加信息, 证券代码: 836145。

公司注册地为上海市徐汇区番禺路1028号203-18室, 办公地址为上海市闵行区新龙路399弄1号上坤国际T4栋501。

(二) 企业的业务性质和主要经营活动

公司主要从事房地产行业营销策划, 客户主要为房地产开发商。

(三) 财务报告的批准报出者和财务报告批准报出日

本财务报告已经公司董事会于2022年4月27日批准报出。

(四) 合并财务报表范围

本年度合并财务报表范围为本公司、上海博加营销策划有限公司、上海博加文化科技有限公司、上海品效信息科技有限公司。详见本附注“六、在其他主体中的权益”。

财务报表的编制基础

(一) 编制基础

本公司财务报表以持续经营为基础, 根据实际发生的交易和事项, 按照财政部颁布的《企业会计准则-基本准则》和具体会计准则等规定(以下合称“企业会计准则”), 并基于以下所述重要会计政策、会计估计进行编制。

(二) 持续经营

本公司管理层对自报告期末起12个月的持续经营能力评估后认为不存在可能导致持续

能力发生重大疑惑的事项。本公司财务报表以持续经营假设为基础。

重要会计政策和会计估计

遵循企业会计准则的声明

本公司编制的财务报表符合《企业会计准则》的要求，真实、完整地反映了本公司 2021 年 12 月 31 日的财务状况、2021 年度的经营成果和现金流量等相关信息。

会计期间

本公司会计年度为公历年度，即每年 1 月 1 日起至 12 月 31 日止。

营业周期

本公司以一年 12 个月作为正常营业周期，并以营业周期作为资产和负债的流动性划分标准。

记账本位币

本公司以人民币为记账本位币。

企业合并

1. 同一控制下的企业合并

同一控制下企业合并形成的长期股权投资合并方以支付现金、转让非现金资产或承担债务方式作为合并对价的，本公司在合并日按照被合并方所有者权益在最终控制方合并财务报表中的账面价值的份额作为长期股权投资的初始投资成本。合并方以发行权益性工具作为合并对价的，按发行股份的面值总额作为股本。长期股权投资的初始投资成本与合并对价账面价值（或发行股份面值总额）的差额，应当调整资本公积；资本公积不足冲减的，调整留存收益。

2. 非同一控制下的企业合并

对于非同一控制下的企业合并，合并成本为购买方在购买日为取得对被购买方的控制权而付出的资产、发生或承担的负债以及发行的权益性证券的公允价值之和。非同一控制下企业合并中所取得的被购买方符合确认条件的可辨认资产、负债及或有负债，在购买日以公允价值计量。购买方对合并成本大于合并中取得的被购买方可辨认净资产公允价值份额的差额，体现为商誉价值。购买方对合并成本小于合并中取得的被购买方可辨认净资产公允价值份额的，经复核后合并成本仍小于合并中取得的被购买方可辨认净资产公允价值份额的差额，计入当期营业外收入。

合并财务报表的编制方法

1. 合并财务报表范围

本公司将全部子公司（包括本公司所控制的单独主体）纳入合并财务报表范围，包括被本公司控制的企业、被投资单位中可分割的部分以及结构化主体。

2. 统一母子公司的会计政策、统一母子公司的资产负债表日及会计期间

子公司与本公司采用的会计政策或会计期间不一致的，在编制合并财务报表时，按照本公司的会计政策或会计期间对子公司财务报表进行必要的调整。

3. 合并财务报表抵销事项

合并财务报表以本公司和子公司的财务报表为基础，已抵销了本公司与子公司、子公司相互之间发生的内部交易。子公司所有者权益中不属于本公司的份额，作为少数股东权益，在合并资产负债表中股东权益项目下以“少数股东权益”项目列示。子公司持有本公司的长期股权投资，视为本公司的库存股，作为股东权益的减项，在合并资产负债表中股东权益项目下以“减：库存股”项目列示。

4. 合并取得子公司会计处理

对于同一控制下企业合并取得的子公司，视同该企业合并于自最终控制方开始实施控制时已经发生，从合并当期的期初起将其资产、负债、经营成果和现金流量纳入合并财务报表；对于非同一控制下企业合并取得的子公司，在编制合并财务报表时，以购买日可辨认净资产公允价值为基础对其个别财务报表进行调整。

5. 处置子公司的会计处理

在不丧失控制权的情况下部分处置对子公司的长期股权投资，在合并财务报表中，处置价款与处置长期股权投资相对应享有子公司自购买日或合并日开始持续计算的净资产份额之间的差额，调整资本公积（资本溢价或股本溢价），资本公积不足冲减的，调整留存收益。

因处置部分股权投资等原因丧失了对被投资方的控制权的，在编制合并财务报表时，对于剩余股权，按照其在丧失控制权日的公允价值进行重新计量。处置股权取得的对价与剩余股权公允价值之和，减去按原持股比例计算应享有原有子公司自购买日或合并日开始持续计算的净资产的份额之间的差额，计入丧失控制权当期的投资收益，同时冲减商誉。与原有子公司股权投资相关的其他综合收益等，在丧失控制权时转为当期投资收益。

合营安排的分类及共同经营的会计处理方法

1. 合营安排的分类

合营安排分为共同经营和合营企业。未通过单独主体达成的合营安排，划分为共同经营。

单独主体，是指具有单独可辨认的财务架构的主体，包括单独的法人主体和不具备法人主体资格但法律认可的主体。通过单独主体达成的合营安排，通常划分为合营企业。相关事实和情况变化导致合营方在合营安排中享有的权利和承担的义务发生变化的，合营方对合营安排的分类进行重新评估。

2. 共同经营的会计处理

本公司为共同经营参与方，确认与共同经营中利益份额相关的下列项目，并按照相关企业会计准则的规定进行会计处理：确认单独所持有的资产或负债，以及按份额确认共同持有的资产或负债；确认出售享有的共同经营产出份额所产生的收入；按份额确认共同经营因出售产出所产生的收入；确认单独所发生的费用，以及按份额确认共同经营发生的费用。

本公司为对共同经营不享有共同控制的参与方，如果享有该共同经营相关资产且承担该共同经营相关负债，则参照共同经营参与方的规定进行会计处理；否则，按照相关企业会计准则的规定进行会计处理。

3. 合营企业的会计处理

本公司为合营企业合营方，按照《企业会计准则第2号——长期股权投资》的规定对合营企业的投资进行会计处理；本公司为非合营方，根据对该合营企业的影响程度进行会计处理。

现金及现金等价物的确定标准

本公司在编制现金流量表时所确定的现金，是指本公司库存现金以及可以随时用于支付的存款。在编制现金流量表时所确定的现金等价物，是指持有的期限短、流动性强、易于转换为已知金额现金、价值变动风险很小的投资。

外币业务及外币财务报表折算

1. 外币业务折算

本公司对发生的外币交易，采用与交易发生日即期汇率折合本位币入账。资产负债表日外币货币性项目按资产负债表日即期汇率折算，因该日的即期汇率与初始确认时或者前一资产负债表日即期汇率不同而产生的汇兑差额，除符合资本化条件的外币专门借款的汇兑差额在资本化期间予以资本化计入相关资产的成本外，均计入当期损益。以历史成本计量的外币非货币性项目，仍采用交易发生日的即期汇率折算，不改变其记账本位币金额。以公允价值计量的外币非货币性项目，采用公允价值确定日的即期汇率折算，折算后的记账本位币金额与原记账本位币金额的差额，作为公允价值变动(含汇率变动)处理，计入当期损益或确认为

其他综合收益。

2. 外币财务报表折算

本公司的子公司、合营企业、联营企业等，若采用与本公司不同的记账本位币，需对其外币财务报表折算后，再进行会计核算及合并财务报表的编报。资产负债表中的资产和负债项目，采用资产负债表日的即期汇率折算，所有者权益项目除“未分配利润”项目外，其他项目采用发生时的即期汇率折算。利润表中的收入和费用项目，采用交易发生日的即期汇率折算。折算产生的外币财务报表折算差额，在资产负债表中所有者权益项目其他综合收益下列示。外币现金流量应当采用现金流量发生日的即期汇率。汇率变动对现金的影响额，在现金流量表中单独列示。处置境外经营时，与该境外经营有关的外币报表折算差额，全部或按处置该境外经营的比例转入处置当期损益。

金融工具

1. 金融工具的分类及重分类

金融工具，是指形成一方的金融资产并形成其他方的金融负债或权益工具的合同。

(1) 金融资产

本公司将同时符合下列条件的金融资产分类为以摊余成本计量的金融资产：①本公司管理金融资产的业务模式是以收取合同现金流量为目标；②该金融资产的合同条款规定，在特定日期产生的现金流量仅为对本金和以未偿付本金金额为基础的利息的支付。

本公司将同时符合下列条件的金融资产分类为以公允价值计量且其变动计入其他综合收益的金融资产：①本公司管理金融资产的业务模式既以收取合同现金流量又以出售该金融资产为目标；②该金融资产的合同条款规定，在特定日期产生的现金流量，仅为对本金和以未偿付本金金额为基础的利息的支付。

对于非交易性权益工具投资，本公司可在初始确认时将其不可撤销地指定为以公允价值计量且其变动计入其他综合收益的金融资产。该指定在单项投资的基础上作出，且相关投资从发行者的角度符合权益工具的定义。

除分类为以摊余成本计量的金融资产和以公允价值计量且其变动计入其他综合收益的金融资产之外的金融资产，本公司将其分类为以公允价值计量且其变动计入当期损益的金融资产。在初始确认时，如果能消除或减少会计错配，本公司可以将金融资产不可撤销地指定为以公允价值计量且其变动计入当期损益的金融资产。

本公司改变管理金融资产的业务模式时，将对所有受影响的相关金融资产在业务模式发生变更后的首个报告期间的第一天进行重分类，且自重分类日起采用未来适用法进行相

关会计处理，不对以前已经确认的利得、损失（包括减值损失或利得）或利息进行追溯调整。

（2）金融负债

金融负债于初始确认时分类为：以公允价值计量且其变动计入当期损益的金融负债；金融资产转移不符合终止确认条件或继续涉入被转移金融资产所形成的金融负债；以摊余成本计量的金融负债。所有的金融负债不进行重分类。

2. 金融工具的计量

本公司金融工具初始确认按照公允价值计量。对于以公允价值计量且其变动计入当期损益的金融资产和金融负债，相关交易费用直接计入当期损益；对于其他类别的金融资产或金融负债，相关交易费用计入初始确认金额。因销售产品或提供劳务而产生的、未包含或不考虑重大融资成分的应收账款或应收票据，本公司按照预期有权收取的对价金额作为初始确认金额。金融工具的后续计量取决于其分类。

（1）金融资产

①以摊余成本计量的金融资产。初始确认后，对于该类金融资产采用实际利率法以摊余成本计量。以摊余成本计量且不属于任何套期关系的金融资产所产生的利得或损失，在终止确认、重分类、按照实际利率法摊销或确认减值时，计入当期损益。

②以公允价值计量且其变动计入当期损益的金融资产。初始确认后，对于该类金融资产（除属于套期关系的一部分金融资产外），以公允价值进行后续计量，产生的利得或损失（包括利息和股利收入）计入当期损益。

③以公允价值计量且其变动计入其他综合收益的债务工具投资。初始确认后，对于该类金融资产以公允价值进行后续计量。采用实际利率法计算的利息、减值损失或利得及汇兑损益计入当期损益，其他利得或损失均计入其他综合收益。终止确认时，将之前计入其他综合收益的累计利得或损失从其他综合收益中转出，计入当期损益。

（2）金融负债

①以公允价值计量且其变动计入当期损益的金融负债。该类金融负债包括交易性金融负债（含属于金融负债的衍生工具）和指定为以公允价值计量且其变动计入当期损益的金融负债。初始确认后，对于该类金融负债以公允价值进行后续计量，除与套期会计有关外，交易性金融负债公允价值变动形成的利得或损失（包括利息费用）计入当期损益。指定为以公允价值计量且其变动计入当期损益的金融负债的，由企业自身信用风险变动引起的该金融负债公允价值的变动金额，计入其他综合收益，其他公允价值变动计入当期损益。如果对该金

融负债的自身信用风险变动的的影响计入其他综合收益会造成或扩大损益中的会计错配的，本公司将该金融负债的全部利得或损失计入当期损益。

②以摊余成本计量的金融负债。初始确认后，对此类金融负债采用实际利率法以摊余成本计量。

3. 本公司对金融工具的公允价值的确认方法

如存在活跃市场的金融工具，以活跃市场中的报价确定其公允价值；如不存在活跃市场的金融工具，采用估值技术确定其公允价值。估值技术主要包括市场法、收益法和成本法。在有限情况下，如果用以确定公允价值的近期信息不足，或者公允价值的可能估计金额分布范围很广，而成本代表了该范围内对公允价值的最佳估计的，该成本可代表其在该分布范围内对公允价值的恰当估计。本公司利用初始确认后获得的关于被投资方业绩和经营的所有信息，判断成本能否代表公允价值。

4. 金融资产和金融负债转移的确认依据和计量方法

(1) 金融资产

本公司金融资产满足下列条件之一的，予以终止确认：①收取该金融资产现金流量的合同权利终止；②该金融资产已转移，且本公司转移了金融资产所有权上几乎所有的风险和报酬；③该金融资产已转移，虽然本公司既没有转移也没有保留金融资产所有权上几乎所有报酬的，但未保留对该金融资产的控制。

本公司既没有转移也没有保留金融资产所有权上几乎所有报酬的，且保留了对该金融资产控制的，按照继续涉入被转移金融资产的程度确认有关金融资产，并相应确认相关负债。

金融资产转移整体满足终止确认条件的，将以下两项金额的差额计入当期损益：①被转移金融资产在终止确认日的账面价值；②因转移金融资产而收到的对价，与原直接计入其他综合收益的公允价值变动累计额中对应终止确认部分的金额（涉及转移的金融资产为分类为以公允价值计量且其变动计入其他综合收益的金融资产）之和。

金融资产部分转移满足终止确认条件的，将所转移金融资产整体的账面价值，在终止确认部分和未终止确认部分之间，先按照转移日各自的相对公允价值进行分摊，然后将以下两项金额的差额计入当期损益：①终止确认部分在终止确认日的账面价值；②终止确认部分收到的对价，与原计入其他综合收益的公允价值变动累计额中对应终止确认部分的金额（涉及转移的金融资产为分类为以公允价值计量且其变动计入其他综合收益的金融资产）之和。

(2) 金融负债

金融负债（或其一部分）的现时义务已经解除的，本公司终止确认该金融负债（或部分金融负债）。

金融负债（或其一部分）终止确认的，本公司将其账面价值与支付的对价（包括转出的非现金资产或承担的负债）之间的差额，计入当期损益。

预期信用损失的确定方法及会计处理方法

1. 预期信用损失的确定方法

本公司以预期信用损失为基础，对以摊余成本计量的金融资产（含应收款项）、分类为以公允价值计量且其变动计入其他综合收益的金融资产（含应收款项融资）、租赁应收款进行减值会计处理并确认损失准备。

本公司在每个资产负债表日评估相关金融工具的信用风险自初始确认后是否显著增加，将金融工具发生信用减值的过程分为三个阶段，对于不同阶段的金融工具减值采用不同的会计处理方法：（1）第一阶段，金融工具的信用风险自初始确认后未显著增加的，本公司按照该金融工具未来 12 个月的预期信用损失计量损失准备，并按照其账面余额（即未扣除减值准备）和实际利率计算利息收入；（2）第二阶段，金融工具的信用风险自初始确认后已显著增加但未发生信用减值的，本公司按照该金融工具整个存续期的预期信用损失计量损失准备，并按照其账面余额和实际利率计算利息收入；（3）第三阶段，初始确认后发生信用减值的，本公司按照该金融工具整个存续期的预期信用损失计量损失准备，并按照其摊余成本（账面余额减已计提减值准备）和实际利率计算利息收入。

（1）较低信用风险的金融工具计量损失准备的方法

对于在资产负债表日具有较低信用风险的金融工具，本公司可以不用与其初始确认时的信用风险进行比较，而直接做出该工具的信用风险自初始确认后未显著增加的假定。

如果金融工具的违约风险较低，债务人在短期内履行其合同现金流量义务的能力很强，并且即便较长时期内经济形势和经营环境存在不利变化但未必一定降低借款人履行其合同现金流量义务的能力，该金融工具被视为具有较低的信用风险。

（2）应收款项、租赁应收款计量损失准备的方法

本公司对于由《企业会计准则第 14 号——收入》规范的交易形成的应收款项（无论是否含重大融资成分），以及由《企业会计准则第 21 号——租赁》规范的租赁应收款，均采用简化方法，即始终按整个存续期预期信用损失计量损失准备。

根据金融工具的性质，本公司以单项金融资产或金融资产组合为基础评估信用风险是否显著增加。本公司根据信用风险特征将应收票据和应收账款划分为若干组合，在组合基础上计算预期信用损失，确定组合的依据如下：

应收账款组合 1：合并范围内关联方款项

应收账款组合 2：非关联应收款项

对于划分为组合的应收账款，本公司参考历史信用损失经验，结合当前状况及对未来经济状况的预测，编制应收账款账龄与整个存续期预期信用损失率对照表，计算预期信用损失。对于划分为组合的应收票据，本公司参考历史信用损失经验，结合当前状况及对未来经济状况的预测，通过违约风险敞口和整个存续期预期信用损失率，计算预期信用损失。

（3）其他金融资产计量损失准备的方法

对于除上述以外的金融资产，如：债权投资、其他债权投资、其他应收款、除租赁应收款以外的长期应收款等，本公司按照一般方法，即“三阶段”模型计量损失准备。

本公司在计量金融工具发生信用减值时，评估信用风险是否显著增加考虑了以下因素：

本公司根据款项性质将其他应收款划分为若干组合，在组合基础上计算预期信用损失，确定组合的依据如下：

其他应收款组合 1：合并范围内关联方款项

其他应收款组合 2：非关联其他应收款项

2. 预期信用损失的会计处理方法

为反映金融工具的信用风险自初始确认后的变化，本公司在每个资产负债表日重新计量预期信用损失，由此形成的损失准备的增加或转回金额，应当作为减值损失或利得计入当期损益，并根据金融工具的种类，抵减该金融资产在资产负债表中列示的账面价值或计入预计负债（贷款承诺或财务担保合同）或计入其他综合收益（以公允价值计量且其变动计入其他综合收益的债权投资）。

存货

1. 存货的分类

存货分类为低值易耗品、大数据投放成本等。

2. 发出存货的计价方法

存货发出时，采取先进先出法确定其发出的实际成本。

3. 存货跌价准备的计提方法

资产负债表日，存货按照成本与可变现净值孰低计量，并按单个存货项目计提存货跌价准备，但对于数量繁多、单价较低的存货，按照存货类别计提存货跌价准备。

4. 存货的盘存制度

本公司的存货盘存制度为永续盘存制。

5. 低值易耗品和包装物的摊销方法

低值易耗品和包装物采用一次转销法摊销。

合同资产和合同负债

1. 合同资产

本公司将已向客户转让商品或服务而有权收取对价的权利(且该权利取决于时间流逝之外的其他因素)作为合同资产列示。合同资产的减值准备计提参照金融工具预期信用损失法。对于不包含重大融资成分的合同资产,本公司采用简化方法计量损失准备。对于包含重大融资成分的合同资产,本公司按照一般方法计量损失准备。

合同资产发生减值损失,按应减记金额,借记“资产减值损失”,贷记合同资产减值准备;转回已计提的资产减值准备时,做相反分录。

2. 合同负债

本公司将已收或应收客户对价而应向客户转让商品或提供服务的义务列示为合同负债。本公司将同一合同下的合同资产和合同负债以净额列示。

长期股权投资

1. 初始投资成本确定

对于企业合并取得的长期股权投资,如为同一控制下的企业合并,应当在合并日按照被合并方所有者权益在最终控制方合并财务报表中的账面价值的份额作为长期股权投资的初始投资成本;非同一控制下的企业合并,按照购买日确定的合并成本作为长期股权投资的初始投资成本;以支付现金取得的长期股权投资,初始投资成本为实际支付的购买价款;以发行权益性证券取得的长期股权投资,初始投资成本为发行权益性证券的公允价值;通过债务重组取得的长期股权投资,其初始投资成本按照《企业会计准则第12号——债务重组》的有关规定确定;非货币性资产交换取得的长期股权投资,初始投资成本按照《企业会计准则第7号——非货币性资产交换》的有关规定确定。

2. 后续计量及损益确认方法

本公司能够对被投资单位实施控制的长期股权投资采用成本法核算,对联营企业和合营企业的长期股权投资采用权益法核算。本公司对联营企业的权益性投资,其中一部分通过风险投资机构、共同基金、信托公司或包括投连险基金在内的类似主体间接持有的,无论以上主体是否对这部分投资具有重大影响,本公司按照《企业会计准则第22号——金融工具确认和计量》的有关规定处理,并对其余部分采用权益法核算。

3. 确定对被投资单位具有共同控制、重大影响的依据

对被投资单位具有共同控制,是指对某项安排的回报产生重大影响的活动必须经过分享控制权的参与方一致同意后才能决策,包括商品或劳务的销售和购买、金融资产的管理、资

产的购买和处置、研究与开发活动以及融资活动等；对被投资单位具有重大影响，是指当持有被投资单位 20%以上至 50%的表决权资本时，具有重大影响。或虽不足 20%，但符合下列条件之一时，具有重大影响：在被投资单位的董事会或类似的权力机构中派有代表；参与被投资单位的政策制定过程；向被投资单位派出管理人员；被投资单位依赖投资公司的技术或技术资料；与被投资单位之间发生重要交易。

固定资产

1. 固定资产确认条件

固定资产指为生产商品、提供劳务、出租或经营管理而持有的，使用寿命超过一个会计年度的有形资产。同时满足以下条件时予以确认：与该固定资产有关的经济利益很可能流入企业；该固定资产的成本能够可靠地计量。

2. 固定资产分类和折旧方法

本公司固定资产主要分为：运输设备、电子设备、办公设备等；折旧方法采用年限平均法。根据各类固定资产的性质和使用情况，确定固定资产的使用寿命和预计净残值。并在年度终了，对固定资产的使用寿命、预计净残值和折旧方法进行复核，如与原先估计数存在差异的，进行相应的调整。除已提足折旧仍继续使用的固定资产和单独计价入账的土地之外，本公司对所有固定资产计提折旧。

资产类别	预计使用寿命（年）	预计净残值率（%）	年折旧率（%）
运输设备	4	5	23.75
电子设备	3	5	31.67
办公设备	5	5	19.00

借款费用

1. 借款费用资本化的确认原则

本公司发生的借款费用，可直接归属于符合资本化条件的资产的购建或者生产的，予以资本化，计入相关资产成本；其他借款费用，在发生时根据其发生额确认为费用，计入当期损益。符合资本化条件的资产，是指需要经过相当长时间的购建或者生产活动才能达到预定可使用或者可销售状态的固定资产、投资性房地产和存货等资产。

2. 资本化金额计算方法

资本化期间，是指从借款费用开始资本化时点到停止资本化时点的期间。借款费用暂停资本化的期间不包括在内。在购建或生产过程中发生非正常中断、且中断时间连续超过 3 个月的，应当暂停借款费用的资本化。

借入专门借款，按照专门借款当期实际发生的利息费用，减去将尚未动用的借款资金存入银行取得的利息收入或进行暂时性投资取得的投资收益后的金额确定；占用一般借款按照累计资产支出超过专门借款部分的资产支出加权平均数乘以所占用一般借款的资本化率计算确定，资本化率为一般借款的加权平均利率；借款存在折价或溢价的，按照实际利率法确定每一会计期间应摊销的折价或溢价金额，调整每期利息金额。

实际利率法是根据借款实际利率计算其摊余折价或溢价或利息费用的方法。其中实际利率是借款在预期存续期间的未来现金流量，折现为该借款当前账面价值所使用的利率。

无形资产

1. 无形资产的计价方法

本公司无形资产按照成本进行初始计量。购入的无形资产，按实际支付的价款和相关支出作为实际成本。投资者投入的无形资产，按投资合同或协议约定的价值确定实际成本，但合同或协议约定价值不公允的，按公允价值确定实际成本。自行开发的无形资产，其成本为达到预定用途前所发生的支出总额。

本公司无形资产后续计量方法分别为：使用寿命有限无形资产采用直线法摊销，并在年度终了，对无形资产的使用寿命和摊销方法进行复核，如与原先估计数存在差异的，进行相应的调整；使用寿命不确定的无形资产不摊销，但在年度终了，对使用寿命进行复核，当有确凿证据表明其使用寿命是有限的，则估计其使用寿命，按直线法进行摊销。

使用寿命有限的无形资产摊销方法如下：

资产类别	使用寿命（年）	摊销方法
软件	5	年限平均法

2. 使用寿命不确定的判断依据

本公司将无法预见该资产为公司带来经济利益的期限，或使用期限不确定的无形资产确定为使用寿命不确定的无形资产。使用寿命不确定的判断依据为：来源于合同性权利或其他法定权利，但合同规定或法律规定无明确使用年限；综合同行业情况或相关专家论证等，仍无法判断无形资产为公司带来经济利益的期限。

每年年末，对使用寿命不确定的无形资产的使用寿命进行复核，主要采取自下而上的方式，由无形资产使用相关部门进行基础复核，评价使用寿命不确定判断依据是否存在变化等。

3. 内部研究开发项目的研究阶段和开发阶段具体标准，以及开发阶段支出符合资本化条件的具体标准

内部研究开发项目研究阶段的支出，于发生时计入当期损益；开发阶段的支出，满足确

认为无形资产条件的转入无形资产核算。

划分内部研究开发项目的研究阶段和开发阶段的具体标准：公司内部研究开发项目的支出分为研究阶段支出和开发阶段支出。

研究阶段：为获取并理解新的科学或技术知识等而进行的独创性的有计划调查、研究活动的阶段。

开发阶段：在进行商业性生产或使用前，将研究成果或其他知识应用于某项计划或设计，以生产出新的或具有实质性改进的材料、装置、产品等活动的阶段。

长期资产减值

长期股权投资、采用成本模式计量的投资性房地产、固定资产、在建工程、采用成本模式计量的生产性生物资产、油气资产、无形资产等长期资产于资产负债表日存在减值迹象的，进行减值测试。减值测试结果表明资产的可收回金额低于其账面价值的，按其差额计提减值准备并计入减值损失。

可收回金额为资产的公允价值减去处置费用后的净额与资产预计未来现金流量的现值两者之间的较高者。资产减值准备按单项资产为基础计算并确认，如果难以对单项资产的可收回金额进行估计的，以该资产所属的资产组确定资产组的可收回金额。资产组是能够独立产生现金流入的最小资产组合。

在财务报表中单独列示的商誉，无论是否存在减值迹象，至少每年进行减值测试。减值测试时，商誉的账面价值分摊至预期从企业合并的协同效应中受益的资产组或资产组组合。测试结果表明包含分摊的商誉的资产组或资产组组合的可收回金额低于其账面价值的，确认相应的减值损失。减值损失金额先抵减分摊至该资产组或资产组组合的商誉的账面价值，再根据资产组或资产组组合中除商誉以外的其他各项资产的账面价值所占比重，按比例抵减其他各项资产的账面价值。

上述资产减值损失一经确认，以后期间不予转回价值得以恢复的部分。

长期待摊费用

本公司长期待摊费用是指已经支出，但受益期限在一年以上（不含一年）的各项费用。长期待摊费用按费用项目的受益期限分期摊销。若长期待摊的费用项目不能使以后会计期间受益，则将尚未摊销的该项目的摊余价值全部转入当期损益。

职工薪酬

职工薪酬，是指本公司为获得职工提供的服务或解除劳动关系而给予的各种形式的报酬或补偿。职工薪酬主要包括短期薪酬、离职后福利、辞退福利和其他长期职工福利。

1. 短期薪酬

在职工为本公司提供服务的会计期间，将实际发生的短期薪酬确认为负债，并计入当期损益，企业会计准则要求或允许计入资产成本的除外。本公司发生的职工福利费，在实际发生时根据实际发生额计入当期损益或相关资产成本。职工福利费为非货币性福利的，按照公允价值计量。本公司为职工缴纳的医疗保险费、工伤保险费、生育保险费等社会保险费和住房公积金，以及按规定提取的工会经费和职工教育经费，在职工提供服务的会计期间，根据规定的计提基础和计提比例计算确定相应的职工薪酬金额，并确认相应负债，计入当期损益或相关资产成本。

2. 离职后福利

本公司在职工提供服务的会计期间，根据设定提存计划计算的应缴存金额确认为负债，并计入当期损益或相关资产成本。根据预期累计福利单位法确定的公式将设定受益计划产生的福利义务归属于职工提供服务的期间，并计入当期损益或相关资产成本。

3. 辞退福利

本公司向职工提供辞退福利时，在下列两者孰早日确认辞退福利产生的职工薪酬负债，并计入当期损益：本公司不能单方面撤回因解除劳动关系计划或裁减建议所提供的辞退福利时；本公司确认与涉及支付辞退福利的重组相关的成本或费用时。

4. 其他长期职工福利

本公司向职工提供的其他长期职工福利，符合设定提存计划条件的，应当按照有关设定提存计划的规定进行处理；除此外，根据设定受益计划的有关规定，确认和计量其他长期职工福利净负债或净资产。

收入

本公司在履行了合同中的履约义务，即在客户取得相关商品或服务控制权时，按照分摊至该项履约义务的交易价格确认收入。取得相关商品控制权，是指能够主导该商品的使用并从中获得几乎全部的经济利益。履约义务是指合同中本公司向客户转让可明确区分商品的承诺。交易价格是指本公司因向客户转让商品而预期有权收取的对价金额，不包括代第三方收取的款项以及本公司预期将退还给客户的款项。

履约义务是在某一时段内履行、还是在某一时点履行，取决于合同条款及相关法律规定。如果履约义务是在某一时段内履行的，则本公司按照履约进度确认收入。否则，本公司于客户取得相关资产控制权的某一时点确认收入。

1. 销售商品收入确认时间的具体判断标准

公司已将商品所有权上的主要风险和报酬转移给购买方；公司既没有保留与所有权相联系的继续管理权，也没有对已售出的商品实施有效控制；收入的金额能够可靠地计量；相关的经济利益很可能流入企业；相关的已发生或将发生的成本能够可靠地计量时，确认商品销售收入实现。

合同或协议价款的收取采用递延方式，实质上具有融资性质的，按照应收的合同或协议价款的公允价值确定销售商品收入金额。

2.提供劳务收入的确认依据和方法

在资产负债表日提供劳务交易的结果能够可靠估计的，采用完工百分比法确认提供劳务收入。提供劳务交易的完工进度，依据已完工作的测量确定。

提供劳务交易的结果能够可靠估计，是指同时满足下列条件：

- (1) 收入的金额能够可靠地计量；
- (2) 相关的经济利益很可能流入企业；
- (3) 交易的完工进度能够可靠地确定；
- (4) 交易中已发生和将发生的成本能够可靠地计量。

按照已收或应收的合同或协议价款确定提供劳务收入总额，但已收或应收的合同或协议价款不公允的除外。资产负债表日按照提供劳务收入总额乘以完工进度扣除以前会计期间累计已确认提供劳务收入后的金额，确认当期提供劳务收入；同时，按照提供劳务估计总成本乘以完工进度扣除以前会计期间累计已确认劳务成本后的金额，结转当期劳务成本。

在资产负债表日提供劳务交易结果不能够可靠估计的，分别下列情况处理：

(1) 已经发生的劳务成本预计能够得到补偿的，按照已经发生的劳务成本金额确认提供劳务收入，并按相同金额结转劳务成本。

(2) 已经发生的劳务成本预计不能够得到补偿的，将已经发生的劳务成本计入当期损益，不确认提供劳务收入。

本公司与其他企业签订的合同或协议包括销售商品和提供劳务时，销售商品部分和提供劳务部分能够区分且能够单独计量的，将销售商品的部分作为销售商品处理，将提供劳务的部分作为提供劳务处理。销售商品部分和提供劳务部分不能够区分，或虽能区分但不能够单独计量的，将销售商品部分和提供劳务部分全部作为销售商品处理。

3.公司的具体收入确认政策

本公司主要从事房地产行业营销策划及房地产行业大数据传播服务，具体收入确认政策如下：

对于房地产行业营销策划业务有提供期间服务和单次服务两种方式，对于提供期间服务的营销策划业务，在各期间提供完相关服务、客户确认后按合同约定月度收费或考核收费确认收入；对于提供单次服务的营销策划业务，在提供完相关服务、客户确认后按合同约定收费确认收入。

对于房地产行业大数据传播服务，在提供完相关服务、客户确认后按合同约定收费确认收入。

合同成本

本公司的合同成本包括为取得合同发生的增量成本及合同履约成本。为取得合同发生的增量成本（“合同取得成本”）是指不取得合同就不会发生的成本。该成本预期能够收回的，本公司将其作为合同取得成本确认为一项资产。

本公司为履行合同发生的成本，不属于存货等其他企业会计准则规范范围且同时满足下列条件的，作为合同履约成本确认为一项资产：

1. 该成本与一份当前或预期取得的合同直接相关，包括直接人工、直接材料、制造费用（或类似费用）、明确由用户承担的成本以及仅因该合同而发生的其他成本；
2. 该成本增加了本公司未来用于履行履约义务的资源；
3. 该成本预期能够收回。

本公司将确认为资产的合同履约成本，初始确认时摊销期限不超过一年或一个正常营业周期的，在资产负债表计入“存货”项目；初始确认时摊销期限在一年或一个正常营业周期以上的，在资产负债表中计入“其他非流动资产”项目。

本公司将确认为资产的合同取得成本，初始确认时摊销期限不超过一年或一个正常营业周期的，在资产负债表计入“其他流动资产”项目；初始确认时摊销期限在一年或一个正常营业周期以上的，在资产负债表中计入“其他非流动资产”项目。

本公司对合同取得成本、合同履约成本确认的资产（以下简称“与合同成本有关的资产”）采用与该资产相关的商品收入确认相同的基础进行摊销，计入当期损益。

与合同成本有关的资产的账面价值高于下列两项的差额时，本公司将超出部分计提减值准备并确认为资产减值损失：

1. 因转让与该资产相关的商品预期能够取得的剩余对价；
2. 为转让该相关商品估计将要发生的成本。

以前期间减值的因素之后发生变化，使得前述两项差额高于该资产账面价值的，应当转回原已计提的资产减值准备，并计入当期损益，但转回后的资产账面价值不超过假定不计提减值准备情况下的该资产在转回日的账面价值。

政府补助

1. 政府补助的类型及会计处理

政府补助是指本公司从政府无偿取得的货币性资产或非货币性资产（但不包括政府作为所有者投入的资本）。政府补助为货币性资产的，应当按照收到或应收的金额计量。政府补助为非货币性资产的，应当按照公允价值计量；公允价值不能可靠取得的，按照名义金额计量。

与日常活动相关的政府补助，按照经济业务实质，计入其他收益。与日常活动无关的政府补助，计入营业外收入。

政府文件明确规定用于购建或以其他方式形成长期资产的政府补助，确认为与资产相关的政府补助。政府文件未明确规定补助对象的，能够形成长期资产的，与资产价值相对应的政府补助部分作为与资产相关的政府补助，其余部分作为与收益相关的政府补助；难以区分的，将政府补助整体作为与收益相关的政府补助。与资产相关的政府补助确认为递延收益。确认为递延收益的金额，在相关资产使用寿命内按照合理、系统的方法分期计入当期损益。

除与资产相关的政府补助之外的政府补助，确认为与收益相关的政府补助。与收益相关的政府补助用于补偿企业以后期间的相关费用或损失的，确认为递延收益，并在确认相关费用的期间，计入当期损益；用于补偿企业已发生的相关费用或损失的，直接计入当期损益。

本公司取得政策性优惠贷款贴息，财政将贴息资金拨付给贷款银行，由贷款银行以政策性优惠利率向本公司提供贷款的，以实际收到的借款金额作为借款的入账价值，按照借款本金和该政策性优惠利率计算相关借款费用；财政将贴息资金直接拨付给本公司的，本公司将对应的贴息冲减相关借款费用。

2. 政府补助确认时点

政府补助在满足政府补助所附条件并能够收到时确认。按照应收金额计量的政府补助，在期末有确凿证据表明能够符合财政扶持政策规定的相关条件且预计能够收到财政扶持资金时予以确认。除按照应收金额计量的政府补助外的其他政府补助，在实际收到补助款项时予以确认。

递延所得税资产和递延所得税负债

1. 根据资产、负债的账面价值与其计税基础之间的差额（未作为资产和负债确认的项目

按照税法规定可以确定其计税基础的，确定该计税基础为其差额），按照预期收回该资产或清偿该负债期间的适用税率计算确认递延所得税资产或递延所得税负债。

2. 递延所得税资产的确认以很可能取得用来抵扣可抵扣暂时性差异的应纳税所得额为限。资产负债表日，有确凿证据表明未来期间很可能获得足够的应纳税所得额用来抵扣可抵扣暂时性差异的，确认以前会计期间未确认的递延所得税资产。如未来期间很可能无法获得足够的应纳税所得额用以抵扣递延所得税资产的，则减记递延所得税资产的账面价值。

3. 对与子公司及联营企业投资相关的应纳税暂时性差异，确认递延所得税负债，除非本公司能够控制暂时性差异转回的时间且该暂时性差异在可预见的未来很可能不会转回。对与子公司及联营企业投资相关的可抵扣暂时性差异，当该暂时性差异在可预见的未来很可能转回且未来很可能获得用来抵扣可抵扣暂时性差异的应纳税所得额时，确认递延所得税资产。

租赁

1. 租入资产的会计处理

在租赁期开始日，本公司对除短期租赁和低价值资产租赁以外的租赁确认使用权资产和租赁负债，并在租赁期内分别确认折旧费用和利息费用。

本公司在租赁期内各个期间采用直线法，将短期租赁和低价值资产租赁的租赁付款额计入当期费用。

（1）使用权资产

使用权资产，是指承租人可在租赁期内使用租赁资产的权利。在租赁期开始日，使用权资产按照成本进行初始计量。该成本包括：①租赁负债的初始计量金额；②在租赁期开始日或之前支付的租赁付款额，存在租赁激励的，扣除已享受的租赁激励相关金额；③承租人发生的初始直接费用；④承租人为拆卸及移除租赁资产、复原租赁资产所在场地或将租赁资产恢复至租赁条款约定状态预计将发生的成本。

本公司使用权资产折旧采用年限平均法分类计提。对于能合理确定租赁期届满时将会取得租赁资产所有权的，在租赁资产预计剩余使用寿命内计提折旧；对于无法合理确定租赁期届满时将会取得租赁资产所有权的，在租赁期与租赁资产剩余使用寿命两者孰短的期间内计提折旧。

本公司按照《企业会计准则第8号——资产减值》的相关规定来确定使用权资产是否已发生减值并进行会计处理。

（2）租赁负债

租赁负债按照租赁期开始日尚未支付的租赁付款额的现值进行初始计量。租赁付款额包

括：①固定付款额（包括实质固定付款额），存在租赁激励的，扣除租赁激励相关金额；②取决于指数或比率的可变租赁付款额；③根据承租人提供的担保余值预计应支付的款项；④购买选择权的行权价格，前提是承租人合理确定将行使该选择权；⑤行使终止租赁选择权需支付的款项，前提是租赁期反映出承租人将行使终止租赁选择权；

本公司采用租赁内含利率作为折现率；如果无法合理确定租赁内含利率的，则采用本公司的增量借款利率作为折现率。本公司按照固定的周期性利率计算租赁负债在租赁期内各期间的利息费用，并计入财务费用。该周期性利率是指公司所采用的折现率或修订后的折现率。

未纳入租赁负债计量的可变租赁付款额在实际发生时计入当期损益。

当本公司对续租选择权、终止租赁选择权或者购买选择权的评估结果发生变化的，则按变动后的租赁付款额和修订后的折现率计算的现值重新计量租赁负债，并相应调整使用权资产的账面价值。当实质租赁付款额、担保余值预计的应付金额或者取决于指数或比率的可变租赁付款额发生变动的，则按变动后的租赁付款额和原折现率计算的现值重新计量租赁负债，并相应调整使用权资产的账面价值。

2. 出租资产的会计处理

（1）经营租赁会计处理

本公司在租赁期内各个期间采用直线法，将经营租赁的租赁收款额确认为租金收入。本公司将发生的与经营租赁有关的初始直接费用予以资本化，在租赁期内按照与租金收入相同的确认基础分期计入当期收益。

（2）融资租赁会计处理

本公司在租赁开始日，将应收融资租赁款，未担保余值之和与其现值的差额确认为未实现融资收益，在将来收到租金的各期间内确认为租赁收入。本公司发生的与出租交易相关的初始直接费用，计入应收融资租赁款的初始入账价值中。

主要会计政策变更、会计估计变更的说明

1. 会计政策变更及依据

财政部于2018年12月发布了修订后的《企业会计准则第21号——租赁》。本公司自2021年1月1日起执行。对于首次执行日前已存在的合同，本公司选择不重新评估其是否为租赁或者包含租赁。本公司根据首次执行的累计影响数，调整首次执行当年年初留存收益及财务报表其他相关项目金额，不调整可比期间信息。

2. 会计政策变更的影响

本公司执行新租赁准则对2021年1月1日合并资产负债表及母公司资产负债表各项目

的影响汇总如下：

合并报表项目	2020年12月31日	影响金额	2021年1月1日
资产：			
使用权资产		7,175,593.50	7,175,593.50
负债：			
一年内到期的非流动负债		1,559,654.91	1,559,654.91
租赁负债		5,615,938.59	5,615,938.59

母公司报表项目	2020年12月31日	影响金额	2021年1月1日
资产：			
使用权资产		7,175,593.50	7,175,593.50
负债：			
一年内到期的非流动负债		1,559,654.91	1,559,654.91
租赁负债		5,615,938.59	5,615,938.59

税项

(一) 主要税种及税率

税种	计税依据	税率
增值税	应税收入	6%、3%减按2%
城市维护建设税	流转税	7%
教育费附加	流转税	3%
地方教育费附加	流转税	2%
企业所得税	应纳税所得额	15%、20%、25%

纳税主体名称	所得税税率
上海博加信息科技股份有限公司	15%
上海博加营销策划有限公司	20%
上海博加文化科技有限公司	25%
上海品效信息科技有限公司	20%

注：根据财政部、税务总局《关于实施小微企业普惠性税收减免政策的通知》（财税[2019]13号），子公司上海博加营销策划有限公司、上海品效信息科技有限公司符合小型微利企业标准，本期所得减按25%计入应纳税所得额，按20%的税率缴纳企业所得税。

要税收优惠及批文

本公司2018年被认定为高新技术企业，取得编号为GR201831002828的高新企业证书，

有效期3年。本公司2018至2020年度享受高新技术企业企业所得税率15%的税收优惠，该证书2021年11月27日到期，2021年12月23日本公司收到下发新证，取得编号为GR202131006308的高新企业证书，该证书有效期3年，本公司继续享受高新技术企业企业所得税率15%的税收优惠。

合并财务报表重要项目注释

(一) 货币资金

项目	期末余额	期初余额
库存现金	57,006.75	74,506.75
银行存款	15,423,166.25	17,018,163.80
其他货币资金	90,000.00	
合计	15,570,173.00	17,092,670.55
其中：受限制的货币资金	90,000.00	

应收账款

1. 按账龄披露

账龄	期末余额	期初余额
6个月以内	10,337,122.00	5,712,883.16
6个月至1年	3,557,850.00	1,883,666.00
1至2年	4,503,666.00	1,020,900.00
2至3年	791,500.00	9,824.50
3年以上	4,174,861.70	3,985,037.20
减：坏账准备	6,598,725.22	4,452,371.55
合计	16,766,274.48	8,159,939.31

2. 按坏账计提方法分类披露

类别	期末余额			
	账面余额		坏账准备	
	金额	比例(%)	金额	计提比例(%)
按单项评估计提坏账准备的应收账款	1,654,000.00	7.08	1,654,000.00	100.00
按组合计提坏账准备的应收账款	21,710,999.70	92.92	4,944,725.22	22.78
其中：组合1：账龄组合	21,710,999.70	92.92	4,944,725.22	22.78
合计	23,364,999.70	100.00	6,598,725.22	28.24

类别	期初余额			
	账面余额		坏账准备	
	金额	比例(%)	金额	计提比例(%)
按单项评估计提坏账准备的应收账款	1,654,000.00	13.11	1,654,000.00	100.00
按组合计提坏账准备的应收账款	10,958,310.86	86.89	2,798,371.55	25.54
其中：组合1：账龄组合	10,958,310.86	86.89	2,798,371.55	25.54
合计	12,612,310.86	100.00	4,452,371.55	35.30

(1) 期末单项评估计提坏账准备的应收账款

单位名称	账面余额	坏账准备	账龄	预期信用损失率(%)	计提理由
镇江协信房地产开发 有限公司	883,000.00	883,000.00	3年以上	100.00	长期无法收回
无锡协信远岚房地产 开发有限公司	771,000.00	771,000.00	3年以上	100.00	长期无法收回
合计	1,654,000.00	1,654,000.00			

(2) 按组合计提坏账准备的应收账款

组合1：账龄组合

账龄	期末余额			期初余额		
	账面余额	预期信用损失率(%)	坏账准备	账面余额	预期信用损失率(%)	坏账准备
6个月以内	10,337,122.00	1.00	103,371.22	5,712,883.16	1.00	57,056.55
1年以内	3,557,850.00	5.00	177,892.50	1,883,666.00	5.00	94,183.30
1至2年	4,503,666.00	30.00	1,351,099.80	1,020,900.00	30.00	306,270.00
2至3年	791,500.00	100.00	791,500.00	9,824.50	100.00	9,824.50
3年以上	2,520,861.70	100.00	2,520,861.70	2,331,037.20	100.00	2,331,037.20
合计	21,710,999.70	22.78	4,944,725.22	10,958,310.86	25.54	2,798,371.55

3. 坏账准备情况

类别	期初余额	本期变动金额				期末余额
		计提	收回或转回	核销	其他变动	
单项计提	1,654,000.00					1,654,000.00
账龄组合	2,798,371.55	2,146,353.67				4,944,725.22
合计	4,452,371.55	2,146,353.67				6,598,725.22

4. 按欠款方归集的期末余额前五名的应收账款情况

单位名称	期末余额	占应收账款期末余额合计数的比例(%)	坏账准备期末余额
郑州亚新房地产开发有限公司	1,837,000.00	7.86	1,024,600.00
郑州高晟置业有限公司	1,327,500.00	5.68	341,375.00
镇江协信房地产开发有限公司	883,000.00	3.78	883,000.00
无锡协信远岚房地产开发有限公司	771,000.00	3.30	771,000.00

单位名称	期末余额	占应收账款期末余额合计数的比例(%)	坏账准备期末余额
泰禾集团股份有限公司北京分公司	720,000.00	3.08	216,000.00
合计	5,538,500.00	23.70	3,235,975.00

预付款项

1. 预付款项按账龄列示

账龄	期末余额		期初余额	
	金额	比例(%)	金额	比例(%)
1年以内	252,833.60	100.00	560,092.52	99.66
1至2年			1,913.62	0.34
合计	252,833.60	100.00	562,006.14	100.00

2. 预付款项金额前五名单位情况

单位名称	期末余额	占预付款项期末余额合计数的比例(%)
北京纷扬科技有限责任公司	117,492.45	46.47
上海龙吕物业管理有限公司	65,875.46	26.05
上海宝龙物业管理有限公司	25,000.00	9.89
上海美年门诊部有限公司	20,350.00	8.05
河南兴业物联网管理科技有限公司	14,949.00	5.91
合计	243,666.91	96.37

其他应收款

项目	期末余额	期初余额
其他应收款项	1,836,678.66	2,543,979.48
减：坏账准备	1,266,306.50	1,722,778.85
合计	570,372.16	821,200.63

1. 按款项性质披露

款项性质	期末余额	期初余额
押金及保证金	1,455,150.22	2,159,599.06
员工备用金		2,851.98
其他	381,528.44	381,528.44
减：坏账准备	1,266,306.50	1,722,778.85
合计	570,372.16	821,200.63

2. 按账龄披露

账龄	期末余额	期初余额
1 年以内	34,147.00	846,629.19
1 至 2 年	768,475.01	24,147.00
2 至 3 年		
3 年以上	1,034,056.65	1,673,203.29
减：坏账准备	1,266,306.50	1,722,778.85
合计	570,372.16	821,200.63

3. 坏账准备计提情况

坏账准备	第一阶段	第二阶段	第三阶段	合计
	未来 12 个月预期信用损失	整个存续期预期信用损失（未发生信用减值）	整个存续期预期信用损失（已发生信用减值）	
2021 年 1 月 1 日余额	1,722,778.85	-	-	1,722,778.85
2021 年 1 月 1 日余额在本期重新评估后	1,722,778.85	-	-	1,722,778.85
—转入第二阶段				
—转入第三阶段				
—转回第二阶段				
—转回第一阶段				
本期计提	820.99	-	-	820.99
本期转回	457,293.34	-	-	457,293.34
本期核销				
其他变动				
2021 年 12 月 31 日余额	1,266,306.50	-	-	1,266,306.50

4. 坏账准备情况

类别	期初余额	本期变动金额				期末余额
		计提	收回或转回	核销	其他变动	
账龄组合	1,722,778.85	820.99	457,293.34			1,266,306.50
合计	1,722,778.85	820.99	457,293.34			1,266,306.50

5. 按欠款方归集的期末余额前五名的其他应收款项情况

单位名称	款项性质	期末余额	账龄	占其他应收款项期末余额合计数的比例(%)	坏账准备期末余额
上海龙吕物业管理有限公司	押金	748,475.01	1-2 年	40.75	224,542.50
深圳前海华视移动互联有限公司	押金	639,800.00	3 年以上	34.83	639,800.00
上海二咋文化传媒有限公司	其他	381,528.44	3 年以上	20.77	381,528.44
徐州金宸晟置业有限公司	保证金	20,000.00	1-2 年	1.09	6,000.00
任淑慧	押金	18,147.00	1 年以内	0.99	907.35
合计		1,807,950.45		98.44	1,252,778.29

存货

1. 存货的分类

项目	期末余额			期初余额		
	账面余额	跌价准备/ 合同履约 成本减值 准备	账面价值	账面余额	跌价准备/ 合同 履约成本减值 准备	账面价值
大数据投投放资源	1,027.82	1,027.82		3,821,052.60	3,821,052.60	
合计	1,027.82	1,027.82		3,821,052.60	3,821,052.60	

2. 存货跌价准备和合同履约成本减值准备的增减变动情况

项目	期初余额	本期增加金额		本期减少金额		期末余额
		计提	其他	转回或转销	其他	
大数据投投放资源	3,821,052.60			3,820,024.78		1,027.82
合计	3,821,052.60			3,820,024.78		1,027.82

注：子公司博加文化的部分大数据投放资源合作已到期，该部分存货期初已全额计提跌价准备，本期收到蔚蓝云创支付前期诉讼应收回货款，相关存货已计提跌价准备部分转回。

合同资产

1. 合同资产分类

项目	期末余额			期初余额		
	账面余额	减值准备	账面价值	账面余额	减值准备	账面价值
未结算服务款	24,055,137.80	6,249,558.15	17,805,579.65	20,645,035.80	5,619,907.13	15,025,128.67
合计	24,055,137.80	6,249,558.15	17,805,579.65	20,645,035.80	5,619,907.13	15,025,128.67

2. 合同资产减值准备

按组合计提减值准备的合同资产

项目	期末余额			期初余额		
	账面余额	预期信用 损失率 (%)	减值准备	账面余额	预期信用 损失率 (%)	减值准备
6个月以内	14,695,535.00	1.00	146,955.35	14,030,433.00	1.00	140,304.33
6个月至1年	1,870,000.00	5.00	93,500.00	900,000.00	5.00	45,000.00
1-2年	2,115,000.00	30.00	634,500.00	400,000.00	30.00	120,000.00
2-3年	400,000.00	100.00	400,000.00	770,000.00	100.00	770,000.00
3年以上	4,974,602.80	100.00	4,974,602.80	4,544,602.80	100.00	4,544,602.80
合计	24,055,137.80	25.98	6,249,558.15	20,645,035.80	27.22	5,619,907.13

(3) 合同资产减值准备情况

项目	期初余额	本期变动金额	期末余额
----	------	--------	------

		计提	转回	核销	其他变动	
未结算服务款	5,619,907.13	629,651.02				6,249,558.15
合计	5,619,907.13	629,651.02				6,249,558.15

其他流动资产

项目	期末余额	期初余额
待抵扣进项税额	145,510.34	217,038.47
预缴所得税	63,067.44	-
合计	208,577.78	217,038.47

固定资产

项目	期末余额	期初余额
固定资产	517,159.98	180,389.65
固定资产清理		
减：减值准备		
合计	517,159.98	180,389.65

固定资产情况

项目	运输工具	电子设备	办公设备	合计
一、账面原值				
1.期初余额	684,294.02	197,767.66	95,478.63	977,540.31
2.本期增加金额		432,862.56	87,743.35	520,605.91
(1) 购置		432,862.56	87,743.35	520,605.91
3.本期减少金额			4,500.00	4,500.00
(1) 处置或报废			4,500.00	4,500.00
4.期末余额	684,294.02	630,630.22	178,721.98	1,493,646.22
二、累计折旧				
1.期初余额	636,536.03	109,470.39	51,144.24	797,150.66
2.本期增加金额	13,543.29	135,753.92	34,099.62	183,396.83
(1) 计提	13,543.29	135,753.92	34,099.62	183,396.83
3.本期减少金额			4,061.25	4,061.25
(1) 处置或报废			4,061.25	4,061.25
4.期末余额	650,079.32	245,224.31	81,182.61	976,486.24
三、减值准备				
1.期初余额				
2.本期增加金额				
3.本期减少金额				
4.期末余额				
四、账面价值				
1.期末账面价值	34,214.70	385,405.91	97,539.37	517,159.98

项目	运输工具	电子设备	办公设备	合计
2. 期初账面价值	47,757.99	88,297.27	44,334.39	180,389.65

使用权资产

项目	房屋及建筑物	合计
一、账面原值		
1. 期初余额	7,175,593.50	7,175,593.50
2. 本期增加金额	298,001.59	298,001.59
(1) 新增租赁	298,001.59	298,001.59
3. 本期减少金额		
4. 期末余额	7,473,595.09	7,473,595.09
二、累计折旧		
1. 期初余额		
2. 本期增加金额	1,980,149.36	1,980,149.36
(1) 计提	1,980,149.36	1,980,149.36
3. 本期减少金额		
4. 期末余额	1,980,149.36	1,980,149.36
三、减值准备		
1. 期初余额		
2. 本期增加金额		
3. 本期减少金额		
4. 期末余额		
四、账面价值		
1. 期末账面价值	5,493,445.73	5,493,445.73
2. 期初账面价值	7,175,593.50	7,175,593.50

无形资产

无形资产情况

项目	软件	合计
一、账面原值		
1. 期初余额	3,712,344.69	3,712,344.69
2. 本期增加金额		
3. 本期减少金额		
4. 期末余额	3,712,344.69	3,712,344.69
二、累计摊销		
1. 期初余额	3,234,917.87	3,234,917.87
2. 本期增加金额	477,426.82	477,426.82
(1) 计提	477,426.82	477,426.82
3. 本期减少金额		

项目	软件	合计
4. 期末余额	3,712,344.69	3,712,344.69
三、减值准备		
1. 期初余额		
2. 本期增加金额		
3. 本期减少金额		
4. 期末余额		
四、账面价值		
1. 期末账面价值		
2. 期初账面价值	477,426.82	477,426.82

长期待摊费用

类别	期初余额	本期增加额	本期摊销额	其他减少额	期末余额
办公场所装修		754,653.46	195,717.84		558,935.62
合计		754,653.46	195,717.84		558,935.62

递延所得税资产、递延所得税负债

1. 递延所得税资产和递延所得税负债不以抵销后的净额列示

项目	期末余额		期初余额	
	递延所得税资产/负债	可抵扣/应纳税暂时性差异	递延所得税资产/负债	可抵扣/应纳税暂时性差异
递延所得税资产：				
信用减值准备	42,785.00	855,700.00	42,725.00	854,500.00
资产减值准备	290.00	5,800.00	152.25	3,045.00
可抵扣亏损				
小计	43,075.00	861,500.00	42,877.25	857,545.00

2. 未确认递延所得税资产明细

项目	期末余额	期初余额
可抵扣暂时性差异	13,254,117.69	14,758,565.13
可抵扣亏损	23,044,057.20	39,626,829.23
合计	36,298,174.89	54,385,394.36

3. 未确认递延所得税资产的可抵扣亏损将于以下年度到期情况

年度	期末余额	期初余额	备注
期末年度	—	16,663,699.49	
2022 年度	22,222,690.58	22,222,890.38	
2023 年度	398,596.88	398,596.88	
2024 年度	728.23	728.23	
2025 年度	532.56	340,914.25	
2026 年度	421,508.95	—	
合计	23,044,057.20	39,626,829.23	

其他非流动资产

项目	期末余额			期初余额		
	账面余额	减值准备	账面价值	账面余额	减值准备	账面价值
预付装修款				757,500.00		757,500.00
合计				757,500.00		757,500.00

短期借款

短期借款分类

项目	期末余额	期初余额
保证借款	5,000,000.00	5,000,000.00
短期借款应付利息	6,041.66	6,041.66
合计	5,006,041.66	5,006,041.66

应付账款

1. 按账龄分类

项目	期末余额	期初余额
1年以内(含1年)	2,881,905.67	578,681.19
1年以上	1,215,406.35	1,201,106.35
合计	4,097,312.02	1,779,787.54

2. 账龄超过1年的大额应付账款

债权单位名称	期末余额	未偿还原因
北京明略软件系统有限公司	1,100,000.00	资金安排
合计	1,100,000.00	

应付职工薪酬

1. 应付职工薪酬分类列示

项目	期初余额	本期增加额	本期减少额	期末余额
短期薪酬	4,858,713.70	30,122,157.50	29,991,426.40	4,989,444.80
离职后福利-设定提存计划	17,284.50	2,971,998.20	2,743,979.80	245,302.90
辞退福利		260,250.00	232,250.00	28,000.00
合计	4,875,998.20	33,354,405.70	32,967,656.20	5,262,747.70

2. 短期职工薪酬情况

项目	期初余额	本期增加	本期减少	期末余额
工资、奖金、津贴和补贴	4,595,944.70	26,563,014.39	26,432,458.19	4,726,500.90
职工福利费		352,208.80	352,208.80	
社会保险费	153,872.00	1,912,461.90	1,907,541.00	158,792.90
其中：医疗及生育保险费	153,665.00	1,862,573.60	1,861,534.10	154,704.50
工伤保险费	207.00	49,888.30	46,006.90	4,088.40

项目	期初余额	本期增加	本期减少	期末余额
住房公积金	108,897.00	1,269,515.00	1,274,261.00	104,151.00
工会经费和职工教育经费		24,957.41	24,957.41	
合计	4,858,713.70	30,122,157.50	29,991,426.40	4,989,444.80

3. 设定提存计划情况

项目	期初余额	本期增加	本期减少	期末余额
基本养老保险	16,560.00	2,879,032.00	2,657,932.00	237,660.00
失业保险费	724.50	92,966.20	86,047.80	7,642.90
合计	17,284.50	2,971,998.20	2,743,979.80	245,302.90

应交税费

项目	期末余额	期初余额
增值税	340,700.82	106,016.54
企业所得税	29,985.06	44,538.58
城市维护建设税	17,338.71	7,421.16
个人所得税	70,729.06	39,572.68
印花税	459.65	235.40
教育费附加	10,221.02	3,180.50
地方教育费附加	6,814.01	2,120.33
合计	476,248.33	203,085.19

其他应付款

项目	期末余额	期初余额
其他应付款项	1,395,629.51	996,917.32
合计	1,395,629.51	996,917.32

按款项性质分类

项目	期末余额	期初余额
押金及保证金	123,542.00	123,542.00
员工备用金	983,825.78	793,325.32
待报销费用	288,261.73	
其他		80,050.00
合计	1,395,629.51	996,917.32

一年内到期的非流动负债

项目	期末余额	期初余额
一年内到期的租赁负债	1,893,778.89	1,559,654.91
合计	1,893,778.89	1,559,654.91

其他流动负债

项目	期末余额	期初余额
----	------	------

待转销项税额	1,113,113.08	927,316.39
合计	1,113,113.08	927,316.39

租赁负债

项目	期末余额	期初余额
租赁付款额	6,052,598.43	7,175,593.50
减：未确认融资费用	361,305.71	
减：一年内到期的租赁负债	1,893,778.89	1,559,654.91
合计	3,797,513.83	5,615,938.59

股本

项目	期初余额	本次变动增减(+、-)					期末余额
		发行新股	送股	公积金转股	其他	小计	
股份总数	37,085,227.00						37,085,227.00

资本公积

项目	期初余额	本期增加额	本期减少额	期末余额
资本溢价(股本溢价)	31,108,106.65			31,108,106.65
合计	31,108,106.65			31,108,106.65

盈余公积

项目	期初余额	本期增加额	本期减少额	期末余额
法定盈余公积	353,375.46			353,375.46
合计	353,375.46			353,375.46

未分配利润

项目	本期金额	上期金额
调整前上期末未分配利润	-38,999,677.92	-42,344,486.83
调整期初未分配利润合计数(调增+, 调减-)		
调整后期初未分配利润	-38,999,677.92	-42,344,486.83
加：本期归属于母公司所有者的净利润	5,197,010.79	3,344,808.91
减：提取法定盈余公积		
期末未分配利润	-33,802,667.13	-38,999,677.92

营业收入和营业成本

营业收入和营业成本按项目分类

项目	本期发生额		上期发生额	
	收入	成本	收入	成本
主营业务	66,360,130.90	45,653,907.43	58,080,815.34	40,512,478.40
合计	66,360,130.90	45,653,907.43	58,080,815.34	40,512,478.40

税金及附加

项目	本期发生额	上期发生额
城建税	144,998.19	97,104.93
教育费附加	66,019.95	41,616.40
地方教育费附加	44,013.29	27,744.26
印花税	2,171.95	1,279.40
合计	257,203.38	167,744.99

管理费用

项目	本期发生额	上期发生额
职工薪酬	2,438,562.42	2,939,015.44
折旧费	183,396.83	217,953.00
无形资产摊销	477,426.82	742,468.92
长期待摊费用摊销	195,717.84	121,891.93
办公费	807,821.91	663,777.17
业务招待费	665,702.10	542,570.28
差旅费	620,260.87	451,039.11
房租费	1,262,831.56	3,016,576.08
咨询费	118,225.20	440,342.39
诉讼费	154,938.51	233,918.69
使用权资产摊销	1,980,149.36	
其他	1,620,727.04	1,144,193.56
合计	10,525,760.46	10,513,746.57

研发费用

项目	本期发生额	上期发生额
职工薪酬	4,655,897.00	3,903,292.55
合计	4,655,897.00	3,903,292.55

财务费用

项目	本期发生额	上期发生额
利息费用	511,891.59	206,176.73
减：利息收入	68,892.58	61,822.93
手续费支出	7,651.02	5,795.51
合计	450,650.03	150,149.31

其他收益

项目	本期发生额	上期发生额	与资产相关/与收益相关
增值税加计抵减		1,120,000.00	与收益相关
政府补助	227,862.11	171,128.79	与收益相关
合计	227,862.11	1,291,128.79	

信用减值损失

项目	本期发生额	上期发生额
应收账款信用减值损失	-2,146,353.67	-133,881.00
其他应收款信用减值损失	456,472.35	-41,514.42
合计	-1,689,881.32	-175,395.42

资产减值损失

项目	本期发生额	上期发生额
存货跌价损失	3,820,024.78	-
合同资产减值损失	-629,651.02	-669,152.00
合计	3,190,373.76	-669,152.00

营业外收入

项目	本期发生额	上期发生额	计入当期非经常性损益的金额
赔偿收入	125,953.00		125,953.00
其他	101,501.00	104,039.43	101,501.00
合计	227,454.00	104,039.43	227,454.00

营业外支出

项目	本期发生额	上期发生额	计入当期非经常性损益的金额
非常损失	1,499,999.98		1,499,999.98
非流动资产损坏报废损失	438.75	95,617.54	438.75
罚款、滞纳金支出	23,310.76	4,789.26	23,310.76
其他	11,200.00	15,903.52	11,200.00
合计	1,534,949.49	116,310.32	1,534,949.49

所得税费用

1. 所得税费用明细

项目	本期发生额	上期发生额
按税法及相关规定计算的当期所得税费用	40,758.62	-79,465.17
递延所得税费用	-197.75	2,370.26
合计	40,560.87	-77,094.91

2. 会计利润与所得税费用调整过程

项目	金额
利润总额	5,237,571.66
按法定/适用税率计算的所得税费用	785,635.75
子公司适用不同税率的影响	-397,771.14
调整以前期间所得税的影响	
非应税收入的影响	
不可抵扣的成本、费用和损失的影响	50,223.21
使用前期未确认递延所得税资产的可抵扣暂时性差异或可抵扣亏损的影响	-
本期未确认递延所得税资产的可抵扣暂时性差异或可抵扣亏损的影响	126,261.47
研发费用加计扣除的影响	-523,788.41
所得税费用	40,560.87

现金流量表

1. 收到的其他与经营活动有关的现金

项目	本期发生额	上期发生额
暂借款备用金收回		173,264.16
保证金押金收入	736,721.64	216,560.00
政府补助收入	101,500.00	1,139,509.00
营业外收入中收现收入	1.00	75,150.00
蔚蓝云创诉讼赔偿款	2,675,179.40	
经营性资金利息收入	68,892.58	61,822.93
合计	3,582,294.62	1,666,306.09

2. 支付的其他与经营活动有关的现金

项目	本期发生额	上期发生额
管理费用中的现金支出	5,745,006.90	6,907,606.64
财务费用中的经营性手续费支出	7,651.02	28,872.50
营业外支出中的现金支出	1,200.00	4,789.26
暂借款备用金支出	446,536.86	-
保证金押金支出	115,000.00	943,777.21
合计	6,315,394.78	7,885,045.61

3. 收到的其他与筹资活动有关的现金

项目	本期发生额	上期发生额
融资租赁		268,363.89
合计		268,363.89

6. 支付的其他与筹资活动有关的现金

项目	本期发生额	上期发生额
融资租赁租金	2,063,834.50	-
融资性费用	21,250.00	
合计	2,085,084.50	-

现金流量表补充资料

1. 现金流量表补充资料

项目	本期发生额	上期发生额
1.将净利润调节为经营活动现金流量		
净利润	5,197,010.79	3,344,808.91
加：信用减值损失	1,689,881.32	175,395.42
资产减值准备	-3,190,373.76	669,152.00
固定资产折旧、油气资产折耗、生产性生物资产折旧、投资性房地产折旧	183,396.83	217,953.00
使用权资产折旧	1,980,149.36	
无形资产摊销	477,426.82	742,468.92

项目	本期发生额	上期发生额
长期待摊费用摊销	195,717.84	121,891.93
处置固定资产、无形资产和其他长期资产的损失 (收益以“-”号填列)	438.75	
固定资产报废损失(收益以“-”号填列)		95,617.54
净敞口套期损失(收益以“-”号填列)		
公允价值变动损失(收益以“-”号填列)		
财务费用(收益以“-”号填列)	511,891.59	186,129.56
投资损失(收益以“-”号填列)		
递延所得税资产减少(增加以“-”号填列)	-197.75	2,370.26
递延所得税负债增加(减少以“-”号填列)		
存货的减少(增加以“-”号填列)	3,820,024.78	
经营性应收项目的减少(增加以“-”号填列)	-9,521,247.08	-90,468.82
经营性应付项目的增加(减少以“-”号填列)	-276,022.81	560,959.40
其他		
经营活动产生的现金流量净额	1,068,096.68	6,026,278.12
2.不涉及现金收支的重大投资和筹资活动		
债务转为资本		
一年内到期的可转换公司债券		
租入固定资产		
3.现金及现金等价物净变动情况		
现金的期末余额	15,480,173.00	17,092,670.55
减: 现金的期初余额	17,092,670.55	9,838,381.25
加: 现金等价物的期末余额		
减: 现金等价物的期初余额		
现金及现金等价物净增加额	-1,612,497.55	7,254,289.30

2. 现金及现金等价物

项目	期末余额	期初余额
一、现金	15,480,173.00	17,092,670.55
其中: 库存现金	57,006.75	74,506.75
可随时用于支付的银行存款	15,423,166.25	17,018,163.80
二、现金等价物		
三、期末现金及现金等价物余额	15,480,173.00	17,092,670.55

合并范围的变更

本期合并范围未发生变更。

在其他主体中的权益

在子公司中的权益

企业集团的构成

子公司名称	注册地	主要经营地	业务性质	持股比例(%)		取得方式
				直接	间接	
上海博加营销策划有限公司	上海	上海	营销策划	100		同一控制下企业合并
上海博加文化科技有限公司	上海	上海	大数据传播	100		设立
上海品效信息科技有限公司	上海	上海	大数据传播	100		设立

与金融工具相关的风险

本公司的主要金融工具包括货币资金、银行借款、应收款项以及应付款项等，与这些金融工具有关的风险，以及本公司为降低这些风险所采取的风险管理政策如下所述。本公司管理层对这些风险敞口进行管理和监控以确保将与金融工具风险控制在限定范围之内。

本公司从事风险管理的目标是在风险与收益之间取得适当平衡，将风险对本公司经营业绩的负面影响降低到最低水平，使股东及其他权益投资者的利益最大化。基于该风险管理目标，本公司风险管理的基本策略是确定和分析本公司所面临的各种风险，建立适当的风险承受底线并进行风险管理，并及时可靠地对各种风险进行监督，将风险控制在限定的范围之内。

1、信用风险

信用风险，是指金融工具的一方不能履行义务，造成另一方发生财务损失的风险，本公司信用风险主要来自货币资金、应收款项等。

本公司除现金以外的货币资金主要存放于信用良好的金融机构，管理层认为其不存在重大的信用风险，不会因为违约给本公司带来损失。

对应收款项，金融资产的风险来自交易对手违约，本公司选择与认可的、信誉良好的第三方进行交易，按照本公司的营销策略，需对所有要求采用信用方式进行交易的客户进行信用评估，为监控本公司的信用风险，本公司采用账龄等要素对本公司客户欠款进行分析和分类，期末本公司已对应收款项按风险分类计提了减值准备。

2、流动性风险

流动性风险，是指公司在履行以交付现金或其他金融资产的方式结算的义务时发生资金短缺的风险。

公司制定了资金管理相关内部控制制度，定期编制资金预算，实时监控短期和长期的流动资金需求，综合运用银行借款、商业信用等手段以保证融资的持续性与灵活性平衡。

关联方关系及其交易

(一) 本公司的控股股东

控股股东	股东对本公司的持股比例(%)	股东对本公司的表决权比例(%)
孙丹麟	64.91	64.91

注：孙丹麟对本公司直接持股 39.19%，通过其控制的上海加衍投资管理合伙企业（有限合伙）（出资比例 16.25%，担任执行事务合伙人）、上海加柠投资管理合伙企业（有限合伙）（出资比例 51.25%）、上海加宥投资管理合伙企业（有限合伙）（出资比例 95.00%）分别持股 12.86%、6.43%、6.43%。

本公司子公司的情况

详见附注“七、在其他主体中的权益”。

本企业的其他关联方情况

其他关联方名称	与本公司关系
王卿	控股股东孙丹麟之配偶
上海水禾木信息科技有限公司	控股股东孙丹麟及其配偶全资控股
硅谷天堂资产管理集团股份有限公司	持有本公司 5%以上股权股东嘉兴硅谷天堂盈祥投资合伙企业（有限合伙）的控股股东
晏恩华	董事，持股 0.2% 股东
罗瑜	董事，持股 0.2% 股东
杨杨	董事
牛照远	董事
李丽萍	监事会主席
於伟一	监事
苏果	职工代表监事
马丽	副总经理
杨云	财务总监

关联交易情况

关联担保情况

担保方	被担保方	担保金额	担保起始日	担保到期日	担保是否已经履行完毕
孙丹麟、王卿	本公司	5,000,000.00	2020/9/28	2021/9/27	已履行完毕
孙丹麟、王卿	本公司	5,000,000.00	2021/10/28	2022/1/27	尚未履行完毕

承诺及或有事项

(一) 承诺事项

截至 2021 年 12 月 31 日，本公司无需要披露的承诺事项。

或有事项

截至 2021 年 12 月 31 日，本公司无需要披露的或有事项。

资产负债表日后事项

本公司无需要披露的重大资产负债表日后事项。

其他重要事项

(一) 分部报告

根据本公司的内部组织结构、管理需求，本公司未划分经营分部，无需要披露的分部信息。

(二) 其他

截至 2021 年 12 月 31 日，本公司无需要披露的其他重要事项。

母公司财务报表主要项目注释

(一) 应收账款

1. 按账龄披露

账龄	期末余额	期初余额
6 个月以内	9,987,122.00	5,603,349.17
6 个月至 1 年	3,557,850.00	1,883,666.00
1 至 2 年	4,503,666.00	1,020,900.00
2 至 3 年	791,500.00	9,824.50
3 年以上	1,327,824.50	1,318,000.00
减：坏账准备	3,748,188.02	1,783,034.35
合计	16,419,774.48	8,052,705.32

2. 按坏账计提方法分类披露

类别	期末余额			
	账面余额		坏账准备	
	金额	比例(%)	金额	计提比例(%)
按单项评估计提坏账准备的应收账款	883,000.00	4.38	883,000.00	100.00
按组合计提坏账准备的应收账款	19,284,962.50	95.62	2,865,188.02	14.86
其中：组合 1：账龄组合	19,284,962.50	95.62	2,865,188.02	14.86
组合 2：合并范围内关联方				
合计	20,167,962.50	100.00	3,748,188.02	18.58

类别	期初余额			
	账面余额		坏账准备	
	金额	比例 (%)	金额	计提比例 (%)
按单项评估计提坏账准备的应收账款	883,000.00	8.98	883,000.00	100.00
按组合计提坏账准备的应收账款	8,952,739.67	91.02	900,034.35	10.05
其中：组合 1：账龄组合	8,825,045.70	89.72	900,034.35	10.20
组合 2：合并范围内关联方	127,693.97	1.30		
合计	9,835,739.67	100.00	1,783,034.35	18.13

(1) 期末单项评估计提坏账准备的应收账款

单位名称	账面余额	坏账金额	账龄	预期信用损失率 (%)	计提理由
镇江协信房地产开发有限公司	883,000.00	883,000.00	3 年以上	100.00	长期无法收回
合计	883,000.00	883,000.00			

(2) 按组合计提坏账准备的应收账款

组合 1：账龄组合

账龄	期末余额			期初余额		
	账面余额	预期信用损失率 (%)	坏账准备	账面余额	预期信用损失率 (%)	坏账准备
6 个月以内	9,987,122.00	1.00	99,871.22	5,475,655.20	1.00	54,756.55
6 个月至 1 年	3,557,850.00	5.00	177,892.50	1,883,666.00	5.00	94,183.30
1 至 2 年	4,503,666.00	30.00	1,351,099.80	1,020,900.00	30.00	306,270.00
2 至 3 年	791,500.00	100.00	791,500.00	9,824.50	100.00	9,824.50
3 年以上	444,824.50	100.00	444,824.50	435,000.00	100.00	435,000.00
合计	19,284,962.50	14.86	2,865,188.02	8,825,045.70	10.20	900,034.35

3. 坏账准备情况

类别	期初余额	本期变动金额				期末余额
		计提	收回或转回	核销	其他变动	
单项计提	883,000.00					883,000.00
账龄组合	900,034.35	1,965,153.67				2,865,188.02
合计	1,783,034.35	1,965,153.67				3,748,188.02

4. 按欠款方归集的期末余额前五名的应收账款情况

单位名称	期末余额	占应收账款总额的比例 (%)	坏账准备期末余额
郑州亚新房地产开发有限公司	1,837,000.00	9.11	1,024,600.00
郑州高晟置业有限公司	1,327,500.00	6.58	341,375.00
镇江协信房地产开发有限公司	883,000.00	4.38	883,000.00
泰禾集团股份有限公司北京分公司	720,000.00	3.57	216,000.00

单位名称	期末余额	占应收账款总额的比例(%)	坏账准备期末余额
贵州千世百泰房地产开发有限公司	696,582.00	3.45	11,729.82
合计	5,464,082.00	27.09	2,476,704.82

其他应收款

项目	期末余额	期初余额
其他应收款项	42,502,650.22	50,202,223.84
减：坏账准备	41,955,217.71	46,548,089.95
合计	547,432.51	3,654,133.89

1. 按款项性质分类

项目	期末余额	期初余额
合并范围内往来	41,076,647.00	48,052,500.00
押金及保证金	1,426,003.22	2,146,871.86
员工备用金		2,851.98
减：坏账准备	41,955,217.71	46,548,089.95
合计	547,432.51	3,654,133.89

2. 按账龄披露

账龄	期末余额	期初余额
1年以内	10,000.00	1,638,901.99
1至2年	768,475.01	24,147.00
2至3年		568,538.66
3年以上	41,724,175.21	47,970,636.19
减：坏账准备	41,955,217.71	46,548,089.95
合计	547,432.51	3,654,133.89

3. 坏账准备计提情况

坏账准备	第一阶段	第二阶段	第三阶段	合计
	未来12个月预期信用损失	整个存续期预期信用损失(未发生信用减值)	整个存续期预期信用损失(已发生信用减值)	
2021年1月1日余额	46,548,089.95			46,548,089.95
2021年1月1日余额 在本期重新评估后	46,548,089.95			46,548,089.95
—转入第二阶段				
—转入第三阶段				
—转回第二阶段				
—转回第一阶段				
本期计提				
本期转回	4,592,872.24			4,592,872.24
本期核销				

坏账准备	第一阶段	第二阶段	第三阶段	合计
	未来 12 个月预期信用损失	整个存续期预期信用损失（未发生信用减值）	整个存续期预期信用损失（已发生信用减值）	
其他变动				
2021 年 12 月 31 日余额	41,955,217.71	-	-	41,955,217.71

4. 坏账准备情况

类别	期初余额	本期变动金额				期末余额
		计提	收回或转回	核销	其他变动	
账龄组合	1,335,864.05		457,293.34			878,570.71
关联方往来	45,212,225.90		4,135,578.90			41,076,647.00
合计	46,548,089.95		4,592,872.24			41,955,217.71

其中：本期收回或转回的重要坏账准备情况

单位名称	转回或收回金额	收回方式
上海博加文化科技有限公司	4,135,578.90	收回蔚蓝云创诉讼赔偿货款，净资产增加
合计	4,135,578.90	

5. 按欠款方归集的期末余额前五名的其他应收款项情况

单位名称	款项性质	期末余额	账龄	占其他应收款项期末余额合计数的比例 (%)	坏账准备期末余额
上海博加文化科技有限公司	往来款	41,076,647.00	3 年以上	96.64	41,076,647.00
上海龙吕物业管理有限公司	押金	748,475.01	1-2 年	1.76	224,542.50
深圳前海华视移动互联有限公司	押金	639,800.00	3 年以上	1.51	639,800.00
徐州金宸晟置业有限公司	保证金	20,000.00	1-2 年	0.05	6,000.00
武汉万达东湖置业有限公司	押金	10,000.00	1 年以内	0.02	500.00
合计		42,494,922.01		99.98	41,947,489.50

长期股权投资

项目	期末余额			期初余额		
	账面余额	减值准备	账面价值	账面余额	减值准备	账面价值
对子公司投资	7,521,843.74	5,000,000.00	2,521,843.74	7,521,843.74	5,000,000.00	2,521,843.74
合计	7,521,843.74	5,000,000.00	2,521,843.74	7,521,843.74	5,000,000.00	2,521,843.74

对子公司投资

被投资单位	期初余额	本期增加	本期减少	期末余额	本期计提减值准备	减值准备期末余额
上海博加营销策划有限公司	2,521,843.74			2,521,843.74		
上海博加文化科技有限公司	5,000,000.00			5,000,000.00		5,000,000.00

上海品效信息科技有限公司					
合计	7,521,843.74			7,521,843.74	5,000,000.00

营业收入和营业成本

营业收入和营业成本按主要类别分类

项目	本期发生额		上期发生额	
	收入	成本	收入	成本
主营业务	63,935,602.66	46,200,175.82	56,108,356.88	41,427,090.96
合计	63,935,602.66	46,200,175.82	56,108,356.88	41,427,090.96

补充资料

(一) 当期非经常性损益明细表

项目	金额	备注
1. 计入当期损益的政府补助（与企业业务密切相关，按照国家统一标准定额或定量享受的政府补助除外）	101,500.00	
2. 除上述各项之外的其他营业外收入和支出	-1,408,995.49	
3. 所得税影响额	61,675.76	
合计	-1,245,819.73	

净资产收益率和每股收益

报告期利润	加权平均净资产收益率（%）		每股收益	
			基本每股收益	
	本年度	上年度	本年度	上年度
归属于公司普通股股东的净利润	16.17%	12.00%	0.14	0.09
扣除非经常性损益后归属于公司普通股股东的净利润	20.04%	8.75%	0.17	0.07

上海博加信息科技股份有限公司

二〇二二年四月二十七日

第 16 页至第 58 页的财务报表附注由下列负责人签署

法定代表人

主管会计工作负责人

会计机构负责人

签名：_____

签名：_____

签名：_____

日期：_____

日期：_____

日期：_____

第九节 备查文件目录

（一）载有公司负责人、主管会计工作负责人、会计机构负责人（会计主管人员）签名并盖章的财务报表。

（二）载有会计师事务所盖章、注册会计师签名并盖章的审计报告原件。

（三）年度内在指定信息披露平台上公开披露过的所有公司文件的正本及公告的原稿。

文件备置地址：

上海市闵行区新龙路 399 弄 1 号上坤国际 T4 栋 5 楼综合管理部档案室