

创业板投资风险提示：本次股票发行后拟在创业板市场上市，该市场具有较高的投资风险。创业板公司具有创新投入大、新旧产业融合成功与否存在不确定性、尚处于成长期、经营风险高、业绩不稳定、退市风险高等特点，投资者面临较大的市场风险。投资者应充分了解创业板市场的投资风险及本公司所披露的风险因素，审慎作出投资决定。

BROMAKE

深圳光大同创新材料股份有限公司

Shenzhen Bromake New Material Co., Ltd.

(深圳市光明区光明街道东周社区高新路研祥科技工业园)

首次公开发行股票并在创业板上市 招股说明书 (申报稿)

本公司的发行申请尚需经深圳证券交易所和中国证监会履行相应程序。本招股说明书不具有据以发行股票的法律效力，仅供预先披露之用。投资者应当以正式公告的招股说明书全文作为作出投资决定的依据。

保荐人（主承销商）



东方证券
ORIENT SECURITIES

投资银行

东方证券承销保荐有限公司
ORIENT SECURITIES INVESTMENT BANKING CO., LTD

(上海市中山南路 318 号东方国际金融广场 24 层)

发行概况

发行股票类型：	人民币普通股（A股）
本次拟发行股数：	不超过 1,900.00 万股，公开发行的股票数量占发行后总股本的比例不低于 25%；全部为公开发行新股
每股面值：	1.00 元
每股发行价格：	【】元/股
预计发行日期：	【】年【】月【】日
拟上市的证券交易所和板块：	深圳证券交易所创业板
发行后总股本：	不超过 7,600.00 万股
保荐人、主承销商：	东方证券承销保荐有限公司
招股说明书签署日期：	【】年【】月【】日

重要声明

公司及全体董事、监事、高级管理人员承诺招股说明书及其他信息披露资料不存在虚假记载、误导性陈述或重大遗漏，并承担相应的法律责任。

公司控股股东、实际控制人承诺本招股说明书不存在虚假记载、误导性陈述或重大遗漏，并承担相应的法律责任。

公司负责人和主管会计工作的负责人、会计机构负责人保证招股说明书中财务会计资料真实、完整。

公司及全体董事、监事、高级管理人员、公司控股股东、实际控制人以及保荐人、承销的证券公司承诺因公司招股说明书及其他信息披露资料有虚假记载、误导性陈述或者重大遗漏，致使投资者在证券发行和交易中遭受损失的，将依法赔偿投资者损失。

保荐人及证券服务机构承诺因其为公司本次公开发行制作、出具的文件有虚假记载、误导性陈述或者重大遗漏，给投资者造成损失的，将依法赔偿投资者损失。

中国证监会、交易所对本次发行所作的任何决定或意见，均不表明其对注册申请文件及所披露信息的真实性、准确性、完整性作出保证，也不表明其对公司的盈利能力、投资价值或者对投资者的收益作出实质性判断或保证。任何与之相反的声明均属虚假不实陈述。

根据《证券法》的规定，股票依法发行后，公司经营与收益的变化，由公司自行负责；投资者自主判断公司的投资价值，自主作出投资决策，自行承担股票依法发行后因公司经营与收益变化或者股票价格变动引致的投资风险。

重大事项提示

本重大事项提示仅对需要特别关注的风险因素和其他重要事项做扼要提示。投资者作出投资决策前，应当认真阅读招股说明书全文。

一、本次发行相关主体作出的重要承诺

公司提示投资者阅读公司、公司实际控制人、其他股东、董事、监事、高级管理人员、其他核心人员以及本次发行的保荐人及证券服务机构等本次发行相关责任方作出的与本次发行相关的承诺事项，具体承诺详见本招股说明书“第十三节 附件”之“四、重要承诺、未履行承诺的约束措施”。

二、本次发行前滚存利润的分配安排

经公司 2021 年第二次临时股东大会决议，公司首次公开发行股票前滚存的未分配利润由发行后的所有新老股东按其各自持股比例共享，具体内容详见本招股说明书“第十节 投资者保护”之“三、本次发行完成后滚存利润的分配安排”。

三、本次发行上市后公司的利润分配政策

本公司提醒投资者关注公司发行上市后的利润分配政策、现金分红的最低比例。公司发行上市后的股利分配政策具体内容详见本招股说明书“第十节 投资者保护”之“二、本次发行完成后公司的股利分配政策”。本公司提请投资者认真阅读该章节的全部内容。

四、特别风险提示

请投资者对公司上述重大事项提示予以特别关注，并仔细阅读本招股说明书“第四节 风险因素”章节的全部内容，并特别注意下列风险：

（一）客户相对集中的风险

公司产品主要为消费电子防护性及功能性产品，广泛应用于个人电脑、智能手机、智能穿戴设备等消费电子产品及其组件。公司客户主要为消费电子产

品终端品牌商、制造服务商、组件生产商，包括联想集团、立讯精密、歌尔股份、仁宝电脑、纬创资通、和硕科技等知名消费电子行业公司。报告期内，公司前五大客户的合计收入金额占营业收入的比例分别为 69.40%、64.49%和 67.54%，客户集中度相对较高。

出于质量管控、技术要求、降低成本等因素考虑，该等客户执行严格的供应商评估与准入制度并进行持续的跟踪考核。一般而言，公司通过严格认证成为上述大型消费电子产品企业的合格供应商后，将与其保持长期稳定的合作关系。如果公司与重要客户的合作情况发生变化，或该等客户自身经营陷入困境，将对公司的经营业绩造成不利影响。

（二）市场竞争加剧风险

消费电子行业的快速发展为消费电子防护性及功能性产品提供了广阔的市场发展空间。近年来，在巨大的市场需求推动下，更多企业进入上述市场领域，导致市场竞争日趋激烈。未来若竞争对手通过技术创新、业务模式创新等方式不断提高竞争力，公司将可能面临市场竞争加剧的风险。

（三）技术与产品开发质量的风险

公司产品主要为消费电子防护性及功能性产品，广泛应用于个人电脑、智能手机、智能穿戴设备等消费电子产品及其组件。近年来消费电子产品迭代速度加快，产品的创新、智能化水平越来越高，如果公司不能准确判断技术、产品和市场的发展趋势，及时掌握客户的需求动态并对技术和产品进行相应调整，则可能导致客户对公司认可度的降低，从而对公司经营业绩带来不利影响。

（四）应收账款规模不断扩大的风险

报告期内伴随业务规模不断扩大，公司应收账款规模也相应增长。报告期各期末，公司应收账款账面金额分别为 30,191.28 万元、34,933.30 万元和 38,960.12 万元，占资产总额的比例分别为 58.84%、47.83%和 36.87%。随着未来经营规模的扩大，公司应收账款可能会进一步增加。尽管公司严格控制应收账款风险并已按照谨慎性原则计提了坏账准备或预计信用损失，但若短期内公

司主要客户出现财务状况恶化、无法按期付款的情况，则存在应收账款出现逾期或无法收回而发生坏账的可能，从而对公司业绩和生产经营产生不利影响。

（五）毛利率波动的风险

报告期内，公司主营业务毛利率分别为 43.10%、37.12%和 33.19%。公司毛利率水平受下游消费电子终端及制造产业链的发展状况、市场竞争、客户结构、产品结构、原材料价格、人力成本、工艺技术、汇率波动等多种因素的影响。如上述因素发生持续不利变化，将对公司的毛利率水平和盈利能力产生不利影响，从而影响公司的经营业绩。

（六）成长性风险

报告期内，公司营业收入分别为 66,402.75 万元、83,127.42 万元和 99,536.37 万元，2019 年至 2021 年复合增长率为 22.43%，增长情况良好。公司经营过程中宏观环境、行业环境、市场竞争格局以及公司竞争优势等因素的变化均会影响公司的发展速度，如果上述因素出现不利于公司未来发展的变化，则公司未来可能存在成长性风险。

（七）公司首次公开发行股票摊薄即期回报的风险

本次首次公开发行股票并上市后，公司的股本及净资产均将有所增加。随着本次发行募集资金的陆续投入，公司将进一步扩大业务规模、提升研发技术和信息化管理水平并补充流动资金，对未来经营业绩产生积极影响。但考虑到募集资金产生效益需要一定的过程和时间，在募集资金投入产生效益之前，公司利润和股东回报仍主要依赖现有业务。如果公司受经济周期、投资规划、技术进步、募集资金投资项目实施情况等各项因素影响，净利润不能保持较快的增长速度，则公司短期内可能存在因股本总额增加导致每股收益、净资产收益率等即期回报指标被摊薄的风险。

公司特别提醒投资者理性投资，关注本次发行股票后即期回报被摊薄的风险。

（八）因疫情形势变化导致业绩无法持续增长的风险

报告期内，公司主营业务中应用于个人电脑领域的产品收入金额分别为35,652.29万元、50,332.46万元、62,983.64万元，占主营业务收入的比例分别为54.61%、61.47%和64.38%，占比相对较高，个人电脑为公司产品的主要应用领域。2020年以来，疫情催生的居家办公及远程学习需求使得全球个人电脑出货量增长幅度相对较大，公司应用于个人电脑领域的产品需求也相应有所增加。随着防控经验、检测手段、疫苗接种在全球范围内的不断普及，疫情可能逐步得到控制，因疫情催生的个人电脑需求可能有所回落，从而导致公司应用于个人电脑领域的产品需求的增长相应降低，这将对公司业绩增长带来一定的不利影响。因此，公司存在因疫情形势变化导致业绩无法持续增长的风险。

五、财务报告审计截止日后的公司主要财务信息及经营情况

（一）财务报告审计截止日后的主要财务信息

公司经审计财务报表的审计截止日为2021年12月31日，申报会计师对公司2022年3月31日的母公司及合并资产负债表，2022年1-3月的母公司及合并利润表、母公司及合并现金流量表以及财务报表附注进行了审阅，并出具了“中汇会阅[2022]3782号”审阅报告。

公司2022年3月末及2022年1-3月主要财务数据如下：

单位：万元			
项目	2022年3月31日	2021年12月31日	变动比例
资产总计	113,634.57	105,666.03	7.54%
负债合计	65,320.35	57,990.63	12.64%
归属于母公司股东的权益	48,540.80	47,813.49	1.52%
项目	2022年1-3月	2021年1-3月	变动比例
营业收入	23,625.38	21,430.80	10.24%
净利润（归属于母公司）	2,778.56	3,339.42	-16.80%
扣除非经常性损益后的净利润（归属于母公司）	2,414.06	3,391.01	28.81%
经营活动产生现金流量净额	-5.69	2,056.99	-100.28%

公司财务报告审计截止日后至本招股说明书签署日，公司的经营模式、采

购模式、生产模式、销售模式、主要客户及供应商、税收政策以及其他可能影响投资者判断的重大事项均未发生重大不利变化。公司已在招股说明书“第八节 财务会计信息与管理层分析”之“十六、财务报告审计截止日后主要财务信息及经营状况”中披露了财务报告审计截止日后经申报会计师审阅的主要财务信息及经营状况。

（二）2022年上半年经营业绩情况

结合公司的实际经营状况，经初步测算，公司2022年上半年的业绩预计情况具体如下：

单位：万元

项目	2022年1-6月预计	2021年1-6月	变动比例
营业收入	43,401.48- 52,000.58	43,189.85	0.49%-20.40%
净利润（归属于母公司）	4,647.57- 5,344.71	4,335.02	7.21%- 23.29%
扣除非经常性损益后的净利润（归属于母公司）	4,766.50 - 5,481.48	4,223.85	12.85%- 29.77%

2022年1-6月，公司营业收入预计为43,401.48万元至52,000.58万元，较上年同期变动0.49%至20.40%；归属于母公司股东的净利润预计为4,647.57万元至5,344.71万元，较上年同期增长7.21%至23.29%；扣除非经常性损益后归属于母公司股东的净利润预计为4,766.50万元至5,481.48万元，较上年同期增长12.85%至29.77%。

六、公司关于股东信息披露的专项承诺

根据中国证监会《监管规则适用指引—关于申请首发上市企业股东信息披露》的要求，公司对股东信息披露事项出具专项承诺，具体内容如下：

一、本公司股东为汇科智选、张京涛、同创智选、前海钰禧、夏侯早耀。上述主体均具备持有本公司股份的主体资格，不存在法律法规规定禁止持股的主体直接或间接持有本公司股份的情形。

二、本次发行的中介机构或其负责人、高级管理人员、经办人员不存在直接或间接持有本公司股份或其他权益的情形。

三、本公司股东不存在以本公司股权进行不当利益输送的情形。

四、本公司及本公司股东已及时向本次发行的中介机构提供了真实、准确、完整的资料，积极和全面配合了本次发行的中介机构开展尽职调查，依法在本次发行的申报文件中真实、准确、完整地披露了股东信息，履行了信息披露义务。

若本公司违反上述承诺，将承担由此引起的一切法律责任。

目 录

重要声明	3
重大事项提示	4
一、本次发行相关主体作出的重要承诺	4
二、本次发行前滚存利润的分配安排	4
三、本次发行上市后公司的利润分配政策	4
四、特别风险提示	4
五、财务报告审计截止日后的公司主要财务信息及经营情况	7
六、公司关于股东信息披露的专项承诺	8
目 录	10
第一节 释义	15
一、常用词汇释义	15
二、专业词汇释义	17
第二节 概览	19
一、公司及本次发行的中介机构基本情况	19
二、本次发行概况	19
三、公司报告期的主要财务数据和财务指标	21
四、公司主营业务经营情况	21
五、公司自身的创新、创造、创意特征，科技创新、模式创新、业态创新和 新旧产业融合情况	23
六、公司符合创业板上市标准的说明	25
七、公司治理特殊安排	25
八、本次募集资金主要用途	25
第三节 本次发行概况	27
一、本次发行的基本情况	27
二、本次发行有关机构的情况	28
三、与本次发行有关中介机构及人员的权益关系	30
四、与本次发行上市有关的重要日期	30
第四节 风险因素	31

一、技术和创新风险	31
二、经营风险	31
三、管理及内控风险	33
四、财务与税收风险	34
五、发行失败的风险	35
六、募集资金投资项目相关风险	35
七、成长性风险	36
八、公司首次公开发行股票摊薄即期回报的风险	36
九、其他风险	37
第五节 发行人基本情况	39
一、公司基本情况	39
二、公司设立情况和报告期内的股本和股东变化情况	39
三、公司设立以来重大资产重组情况	42
四、发行人在其他证券市场的上市/挂牌情况	48
五、公司股权结构	48
六、公司控股及参股公司情况	49
七、持有公司5%以上股份的主要股东及实际控制人的基本情况	63
八、公司股本情况	69
九、公司正在执行的股权激励及其他制度安排和执行情况	70
十、本次公开发行申报前已经制定或者实施的股权激励及相关安排	71
十一、公司历史沿革中是否存在股权代持情况以及形成原因、演变情况、解除过程、是否存在纠纷或潜在纠纷等	72
十二、董事、监事、高级管理人员及其他核心人员	76
十三、公司员工及其社会保障情况	86
第六节 业务和技术	91
一、发行人主营业务及变化情况	91
二、发行人所处行业基本情况	104
三、行业竞争情况	121
四、发行人与同行业上市公司的比较情况	128
五、销售情况和主要客户	129

六、采购情况和主要供应商	139
七、与发行人业务相关的主要固定资产及无形资产	147
八、发行人拥有的特许经营权情况	159
九、发行人技术和研发情况	159
十、境外经营情况	164
第七节 公司治理与独立性	165
一、公司股东大会、董事会、监事会、独立董事、董事会秘书制度的建立健全和运行情况	165
二、公司特别表决权股份情况	168
三、公司协议控制架构情况	168
四、公司内部控制情况	168
五、公司最近三年违法违规情况	169
六、公司最近三年资金占用和违规担保情况	171
七、公司独立持续经营能力情况	173
八、同业竞争	175
九、关联交易	176
第八节 财务会计信息与管理层分析	199
一、财务报表	199
二、会计师事务所的审计意见类型	214
三、影响收入、成本、费用和利润的主要因素以及对盈利能力具有预示作用的财务或非财务指标及其影响因素	214
四、财务报告审计截止日后的主要财务信息和经营情况	215
五、会计报表编制基础和合并财务报表范围及变化情况	215
六、报告期内采用的主要会计政策和会计估计	217
七、经注册会计师鉴证的非经常性损益明细表	268
八、主要税项	269
九、主要财务指标	271
十、盈利能力分析	274
十一、财务状况分析	306
十二、现金使用分析	336

十三、报告期内实际现金股利分配情况	341
十四、会计报表附注中的期后事项、或有事项及其他重要事项	342
十五、盈利预测报告	342
十六、财务报告审计截止日后主要财务信息及经营状况	342
第九节 募集资金运用与未来发展规划	349
一、募集资金运用概况	349
二、募集资金投资项目实施的必要性与可行性	351
三、募集资金投资项目对同业竞争和独立性的影响	355
四、募集资金投资项目具体情况	355
五、募集资金投资项目实施对财务状况和经营成果的影响	361
六、公司未来发展战略规划	362
第十节 投资者保护	365
一、投资者关系的主要安排	365
二、本次发行完成后公司的股利分配政策	366
三、本次发行完成后滚存利润的分配安排	370
四、在审期间现金分红情况	370
五、股东投票机制的建立情况	372
六、特别表决权股份、协议控制架构或类似特殊安排	372
第十一节 其他重要事项	373
一、重要合同	373
二、对外担保	379
第十二节 有关声明	383
一、全体董事、监事、高级管理人员声明	383
二、公司控股股东声明	386
三、保荐机构（主承销商）声明	387
四、公司律师声明	390
五、发行人会计师声明	391
六、资产评估机构声明	392
七、验资机构声明	393
八、验资复核机构声明	394

第十三节 附件	396
一、备查文件	396
二、查阅时间	397
三、查阅地点	397
四、重要承诺、未履行承诺的约束措施	397

第一节 释义

在本招股说明书中，除上下文另有所指，下列简称具有如下含义：

一、常用词汇释义

光大同创、发行人、公司、本公司	指	深圳光大同创新材料股份有限公司
光大同创有限	指	深圳光大同创新材料有限公司，系公司的前身
武汉光大同创	指	武汉光大同创新材料有限公司
昆山光大同创	指	昆山光大同创新材料有限公司
昆山光大同创张浦分公司	指	昆山光大同创新材料有限公司张浦分公司
安徽光大美科	指	安徽光大美科新材料科技有限公司
惠州光大同创	指	惠州光大同创新材料有限公司
都江堰光大同创	指	都江堰光大同创新材料有限公司
深圳沃普	指	深圳沃普智选科技有限公司
青岛音诺	指	青岛音诺电子材料有限公司
合肥山秀	指	合肥山秀碳纤科技有限公司
无锡山秀	指	无锡山秀科技有限公司
天津茂创	指	天津茂创科技发展有限公司
香港光大同创	指	BROMAKE (HONGKONG) INVESTMENT LIMITED
南昌美科	指	南昌美科同创新材料有限公司
合肥奔放	指	合肥奔放项目管理有限公司
厦门奔方	指	厦门奔方材料科技有限公司
苏州领新	指	苏州领新智能科技有限公司
墨西哥光大同创	指	BROMAKE, S.A. DE C.V.
越南光大同创	指	BROMAKE VIETNAM COMPANY LIMITED
菲律宾光大同创	指	BROMAKE PHILIPPINES CORPORATION
安徽创跃	指	安徽光大创跃电子科技有限公司
重庆致贯	指	重庆致贯科技有限公司
汇科智选	指	深圳汇科智选投资有限合伙企业

同创智选	指	深圳同创智选投资有限合伙企业
前海钰禧	指	深圳前海钰禧实业合伙企业（有限合伙）
光大同创控股（香港）	指	BROMAKE HOLDINGS LIMITED
香港普特姆	指	PROUDTIME TECHNOLOGY (HONG KONG) COMPANY LIMITED
维蓝科技	指	VLAN TECHNOLOGY LIMITED
新纪智选	指	新纪智选投资（深圳）合伙企业（有限合伙）
联想集团	指	联想集团有限公司（00992.HK）及其控制公司
立讯精密	指	立讯精密工业股份有限公司（002475.SZ）及其控制的公司
歌尔股份	指	歌尔股份有限公司（002241.SZ）及其控制的公司
仁宝电脑	指	仁宝电脑工业股份有限公司（2324.TW）及其控制的公司
纬创资通	指	纬创资通股份有限公司（3231.TW）及其控制的公司
和硕科技	指	和硕联合科技股份有限公司（4938.TW）及其控制的公司
英华达	指	英华达股份有限公司（3367.TW）及其控制的公司
TCL 电子	指	TCL 电子控股有限公司（1070.HK）及其控制的公司
昆山上艺	指	昆山上艺电子有限公司
裕同科技	指	深圳市裕同包装科技股份有限公司（002831.SZ）
恒铭达	指	苏州恒铭达电子科技股份有限公司（002947.SZ）
安洁科技	指	苏州安洁科技股份有限公司（002635.SZ）
飞荣达	指	深圳市飞荣达科技股份有限公司（300602.SZ）
智动力	指	深圳市智动力精密技术股份有限公司（300686.SZ）
博硕科技	指	深圳市博硕科技股份有限公司（300951.SZ）
达瑞电子	指	东莞市达瑞电子股份有限公司（300976.SZ）
鸿富瀚	指	深圳市鸿富瀚科技股份有限公司（301086.SZ）
本次发行	指	本次向社会公开发行不超过 1,900 万股人民币普通股
东方投行、保荐机构、保荐人、主承销商	指	东方证券承销保荐有限公司
康达律师、律师	指	北京市康达律师事务所
中汇会计师、会计师	指	中汇会计师事务所（特殊普通合伙）
国众联、评估机构	指	国众联资产评估土地房地产估价有限公司
《公司法》	指	《中华人民共和国公司法》

《证券法》	指	《中华人民共和国证券法》
中国证监会	指	中国证券监督管理委员会
深交所	指	深圳证券交易所
《公司章程》	指	公司现行有效的章程
《公司章程（草案）》	指	《深圳光大同创新材料股份有限公司章程（草案）》（上市后适用）
报告期、最近三年	指	2019年、2020年和2021年
元、万元	指	人民币元、万元

二、专业词汇释义

消费电子	指	（Consumer Electronics）消费电子产品，即供日常消费者生活使用之电子产品，通常会应用于娱乐、通讯以及文书等用途
模切	指	根据产品设计要求，利用覆合和分切设备，将一种或多种材料（如光学保护膜、胶带、泡棉、石墨片、橡胶、金属箔片、硅胶等材料）进行组合、分切，再借助于模具，通过冲切设备的压力作用形成预定规格零部件的工艺
双面胶	指	一种可在柔性印刷电路板上使用的双面胶（Double Side Tape），又称压敏胶 PSA（Pressure Sensitive Adhesive），可细分为普通胶、耐高温胶、导电胶、导热胶等
终端品牌商	指	向终端消费者销售自有品牌电子产品的厂商
制造服务商	指	电子制造服务商，为终端品牌商提供制造、采购、部分设计以及物流等一系列服务的生产厂商
组件生产商	指	电子产品组件的生产企业，通常提供电子产品中某个或多个单元组件的设计、制造服务
VMI	指	（Vendor Managed Inventory）供应商管理库存，一种以制造商和供应商都获得最低成本为目的，由供应商对库存进行监管规划，并监督和修订协议执行情况的内容，使库存管理得到持续改进的合作性策略
OEM	指	（Original Equipment Manufacturer）指由采购方提供设计和技术方案，制造方按照要求负责生产，采购方负责销售的一种生产方式
CNC	指	（Computerized Numerical Control）数控机床，能够程序控制自动化加工零件
FPC	指	（Flexible Printed Circuit）柔性印制电路板，以柔性覆铜板为基材制成的一种电路板
EMI	指	指电磁波与电子元件作用后而产生的干扰现象
EPE	指	（Expandable Polyethylene）可发性聚乙烯，又称珍珠棉。它是以低密度聚乙烯为主要原料挤压生成的高泡沫聚乙烯制品
IQC 检验	指	（Incoming Quality Control）来料质量控制，是指来料质量检验

FQC 检验	指	（Final Quality Control）最终质量控制，是指在产品完成所有制程或工序后，对产品本身的品质状况，进行全面且最后一次的检验与测试,亦称为制程完成品检查验证
IPQC 首件确认	指	（In Process Quality Control）生产过程质量控制，是指制程中的品质管控；首件确认是指每批产品生产时针对第一件做质量确认
OQC 检验	指	（Out-going Quality Control）出货检验，针对产品进行出货前检验
PET	指	（Polyethylene terephthalate）聚对苯二甲酸乙二醇酯，属聚酯类，俗称涤纶树脂
PP	指	（Polypropylene）聚丙烯，是一种性能优良的热塑性合成树脂，为无色半透明的热塑性轻质通用塑料
PS	指	（Polystyrene）聚苯乙烯，一种无色透明的热塑性塑料
吸塑	指	一种加工工艺，主要原理是将平展的塑料硬片材加热变软后，采用真空吸附于模具表面，冷却后成型
纸塑	指	一种加工工艺，以天然植物纤维或废纸为原料，利用助剂及模具使纸浆脱水，压塑成形
PCS	指	Pieces 的简称，一种计数单位，一般指套、个、件、张等

注：本招股说明书中部分合计数与各分项直接相加之和如在尾数上有差异，除含特别标注外，均为四舍五入所致。

第二节 概览

发行人声明：本概览仅对招股说明书全文做扼要提示。投资者作出投资决策前，应认真阅读招股说明书全文。

一、公司及本次发行的中介机构基本情况

（一）公司基本情况

公司名称	深圳光大同创新材料股份有限公司	成立日期	2012年3月20日
注册资本	5,700.00万元	法定代表人	马增龙
注册地址	深圳市光明区光明街道东周社区高新路研祥科技工业园三栋电子厂房西侧101	主要生产经营地址	深圳市南山区高新南一道2号飞亚达科技大厦西区10F
控股股东	汇科智选	实际控制人	马增龙
行业分类	计算机、通信和其他电子设备制造业（分类代码：C39）	在其他交易场所（申请）挂牌或上市的情况	无

（二）本次发行的有关中介机构

保荐机构	东方证券承销保荐有限公司	主承销商	东方证券承销保荐有限公司
公司律师	北京市康达律师事务所	其他承销机构	无
审计机构	中汇会计师事务所（特殊普通合伙）	评估机构	国众联资产评估土地房地产估价有限公司

二、本次发行概况

（一）本次发行的基本情况

股票种类	人民币普通股（A股）		
每股面值	人民币1.00元		
发行股份数量	【】万股	占发行后总股本比例	【】%
其中：发行新股数量	【】万股	占发行后总股本比例	【】%
股东公开发售股份数量	不适用	占发行后总股本比例	不适用
发行后总股本	【】万股		

每股发行价格	【】元		
发行市盈率	【】（发行价格/每股收益，每股收益为【】年扣除非经常性损益前后孰低的归属于母公司股东净利润/发行后总股本计算）		
发行前每股净资产	【】元（按公司截至【】年【】月【】日经审计的净资产除以发行前总股本计算）	发行前每股收益	【】元
发行后每股净资产	【】元（按公司截至【】年【】月【】日经审计的净资产与本次募集资金净额之和除以发行后总股本计算）	发行后每股收益	【】元
发行市净率	【】（发行价格除以发行后每股净资产计算）		
发行方式	采取网下向询价对象配售与网上向社会公众投资者定价发行的方式，或中国证监会及深圳证券交易所认可的其他方式		
发行对象	符合资格的询价对象和在深圳证券交易所开户且符合《证券期货投资者适当性管理办法》、《深圳证券交易所创业板投资者适当性管理实施办法》规定的境内自然人、法人等投资者（国家法律、法规禁止购买者除外），中国证监会或深圳证券交易所等监管部门另有规定的，按其规定处理		
承销方式	主承销商余额包销方式		
拟公开发售股东名称	不适用		
发行费用的分摊原则	不适用		
募集资金总额	【】万元		
募集资金净额	【】万元		
募集资金投资项目	光大同创安徽消费电子防护及功能性产品生产基地建设项目、光大同创研发技术中心建设项目、企业管理信息化升级建设项目、补充流动资金项目		
发行费用概算	本次发行费用总额为【】万元，其中承销保荐费【】万元、审计及验资费【】万元、律师费【】万元、用于本次发行的信息披露费【】万元、用于本次发行的发行手续费及材料制作费等其他费用【】万元		

（二）本次发行上市的重要日期

刊登发行公告日期	【】
开始询价推介日期	【】
刊登定价公告日期	【】
申购日期和缴款日期	【】
股票上市日期	【】

三、公司报告期的主要财务数据和财务指标

项目	2021-12-31/2021年度	2020-12-31/2020年度	2019-12-31/2019年度
资产总额（万元）	105,666.03	73,029.32	51,307.94
归属于母公司所有者权益（万元）	47,813.49	35,627.53	27,365.52
资产负债率（母公司）	57.01%	56.26%	49.29%
营业收入（万元）	99,536.37	83,127.42	66,402.75
净利润（万元）	13,129.07	8,823.06	10,248.31
归属于母公司所有者的净利润（万元）	12,915.74	9,445.53	10,310.38
扣除非经常性损益后归属于母公司所有者的净利润（万元）	12,369.03	10,784.08	11,367.68
基本每股收益（元）	2.27	1.66	2.06
稀释每股收益（元）	2.27	1.66	2.06
加权平均净资产收益率	31.25%	30.23%	45.78%
经营活动产生的现金流量净额（万元）	18,375.62	7,864.25	7,425.43
现金分红（万元）	-	3,000.00	1,500.00
研发投入占营业收入的比例	3.47%	3.57%	4.21%

四、公司主营业务经营情况

（一）公司主要业务和产品

公司产品主要为消费电子防护性及功能性产品，广泛应用于个人电脑、智能手机、智能穿戴设备等消费电子产品及其组件。公司客户主要为消费电子产品终端品牌商、制造服务商、组件生产商。经过多年的发展，公司已经成为行业内具有较强竞争优势的企业之一，拥有了包括联想集团、立讯精密、歌尔股份、仁宝电脑、纬创资通、和硕科技等知名消费电子行业公司在内的优质客户资源。报告期内，公司前五大客户的合计收入金额占营业收入的比例分别为**69.40%、64.49%和67.54%**。

公司主要产品中的防护性产品主要用于消费电子产品的安全及形态防护，在生产及储运过程中起到缓冲、减震、抗压、防尘、防潮等防护作用；功能性产品是消费电子产品及其组件实现特定功能所需的元器件，在消费电子产品狭

小内部空间实现粘接、固定、防震、密封、电磁屏蔽、导电、绝缘等功能或在消费电子产品表面实现防刮、防尘、防水、标识等功能。

报告期内公司主营业务收入分产品构成情况如下：

单位：万元

项目	2021 年度		2020 年度		2019 年度	
	金额	比例	金额	比例	金额	比例
防护性产品	53,952.12	55.15%	46,806.31	57.16%	42,763.02	65.50%
功能性产品	40,200.60	41.09%	33,237.27	40.59%	20,955.88	32.10%
其他	3,678.47	3.76%	1,840.92	2.25%	1,563.53	2.40%
合计	97,831.18	100.00%	81,884.50	100.00%	65,282.42	100.00%

公司为高新技术企业并深耕消费电子行业产业链多年，具有突出的研发设计能力、良好的综合生产及服务能力、优异稳定的产品质量、人才及经营管理等优势。公司紧跟行业发展趋势、稳步推进战略布局，先后在武汉、惠州、昆山、合肥、都江堰等地建立生产基地并在墨西哥、越南等区域设立子公司，逐步形成了相对完善的区域基地布局，实现对全国主要消费电子生产聚集区域市场和客户的覆盖并提供属地化服务。

公司自设立以来一直专注于消费电子防护性及功能性产品的研发、生产和销售，主营业务未发生重大变化。

（二）公司主要经营模式

公司的经营模式主要包括采购模式、生产模式和销售模式。采购方面，公司设立了专门的供应链部门负责采购业务，制定了完善的采购制度体系对采购链条进行规范，建立了合格供应商管理体系以保障原材料的及时供应；供应链部门根据生产部门提供的原材料需求向供应商进行询价采购，并对采购订单的执行情况进行跟进且与生产部门保持及时的沟通。生产方面，公司以客户的需求为导向，根据销售订单及客户需求预测编制生产计划和交货计划，组织生产部门进行生产，公司采取以自主生产为主的生产模式。销售方面，公司根据客户的合同或订单约定进行发货、销售。报告期内，公司的经营模式未发生重大变化。

公司经营模式的具体情况详见本招股说明书“第六节 业务和技术”之“一、发行人主营业务及变化情况”之“（六）发行人的主要经营模式”。

（三）公司的竞争地位情况

公司客户主要为消费电子产品终端品牌商、制造服务商、组件生产商。上述大型厂商通常在产品质量、产品规格、供应商生产能力等方面具有严格要求，在选择供应商时拥有一套严格的选择标准，对供应商的认证流程复杂、认证成本较高，一经认证合格则双方一般情况下会保持长期稳定的合作关系。因此优质的客户资源是行业内企业竞争优势的重要体现。公司凭借在长期生产经营过程中积累的研发设计能力优势、综合生产及服务能力优势、产品质量优势、人才及经营管理优势，为客户提供高品质的产品并已经得到客户的充分认可。

公司主要客户包括联想集团、立讯精密、歌尔股份、仁宝电脑、纬创资通、和硕科技等知名消费电子行业公司，产品广泛应用于个人电脑、智能手机、智能穿戴设备等消费电子产品及其组件。公司与下游行业中的主要优质企业建立了长期、稳定的合作关系，积累了优质稳定的全球客户资源，为公司未来业务发展奠定了良好的客户基础。

五、公司自身的创新、创造、创意特征，科技创新、模式创新、业态创新和新旧产业融合情况

（一）发行人行业属性符合创业板定位

《深圳证券交易所创业板企业发行上市申报及推荐暂行规定》结合创业板定位，以及现有上市公司以高新技术企业和战略性新兴产业公司为主的板块特征，设置了上市推荐行业负面清单，原则上不支持属于以下行业的企业申报创业板上市，包括：（一）农林牧渔业；（二）采矿业；（三）酒、饮料和精制茶制造业；（四）纺织业；（五）黑色金属冶炼和压延加工业；（六）电力、热力、燃气及水生产和供应业；（七）建筑业；（八）交通运输、仓储和邮政业；（九）住宿和餐饮业；（十）金融业；（十一）房地产业；（十二）居民服务、修理和其他服务业。

根据中国证监会颁布的《上市公司行业分类指引（2012年修订）》，公司所处行业为“计算机、通信和其他电子设备制造业”（分类代码：C39）；根据国家统计局发布的《国民经济行业分类 GB/T4754-2017》，公司所处行业为“计算机、通信和其他电子设备制造业”（分类代码：C39）。公司所属行业不属于《深圳证券交易所创业板企业发行上市申报及推荐暂行规定》中的传统行业，行业属性符合创业板定位。

（二）公司创新、创造、创意特征，科技创新、模式创新、业态创新和新旧产业融合情况

公司所处行业属于技术密集型行业，业务涉及模压成型、材料结合、网罩切割、精密模切、磨具设计开发、冲型加工、多层复合等多个工艺流程，综合了材料、结构工程、自动化、信息化等跨学科知识，生产工艺较为复杂、技术壁垒较高。随着信息技术的不断发展，消费电子产品更新换代速度越来越快。新技术、新产品、新工艺更新迭代速度快，对上游的消费电子防护性及功能性产品生产企业的材料选择能力、设计研发能力、生产工艺水平、产品质量及快速响应能力等均提出了更高的要求。

公司通过多年的技术研发和积累，掌握了折叠拼合式结构缓冲技术、网罩切割技术、复合材料板材的结合牢固技术等多项核心技术，并通过购置及自主研发先进的自动化生产设备、优化材料选择、改进工艺流程及模具设计等方式，实现了多种工艺流程信息化、智能化、一体化作业，不断提升产品的生产效率和产品质量。

公司十分注重科技创新，自成立以来便建立并逐步完善技术创新机制、重视并推进自主研发队伍的建设与培养，研发投入金额逐年增长。截至目前公司已形成了多项自主创新成果，并已经培养出一支专业素质高、行业经验丰富且具有持续创新能力的技术研发团队，为公司技术研发提供了有力支持。

经过多年的研发积累和行业应用实践，公司自主研发了一系列满足客户需求及行业发展趋势的核心技术，具备成熟的产品生产技术及工艺流程。**截至2021年12月31日，公司已获授权的专利共101项，包括发明专利15项、实用新型专利85项、外观专利1项。**公司在消费电子防护性及功能性产品领域积

累了丰富的技术创新成果并已成功地应用于公司的生产经营中，为公司向客户提供优质的产品提供了充分的技术保障，公司现有产品和技术已深度融合到消费电子防护性及功能性产品领域，具有新技术、新业态和新模式的特点。

六、公司符合创业板上市标准的说明

2020年、2021年，公司归属于母公司所有者的净利润（扣除非经常性损益前后孰低）分别为9,445.53万元、12,369.03万元，均为正数，两年累计净利润金额为21,814.56万元，满足《深圳证券交易所创业板股票上市规则》2.1.2第一款“最近两年净利润为正，且累计净利润不低于5,000万元”的相关要求。

七、公司治理特殊安排

截至本招股说明书签署日，公司不存在特别表决权股份、协议控制架构等公司治理特殊安排。

八、本次募集资金主要用途

本次公开发行股票募集资金到位后，公司将严格遵守《募集资金管理制度》的相关规定，募集资金将存放于董事会指定的专户集中管理，做到专款专用。

本次公开发行股票募集资金扣除发行费用后，拟投入到以下项目：

单位：万元

序号	项目名称	项目总投资额	募集资金投资额	建设期（月）
1	光大同创安徽消费电子防护及功能性产品生产基地建设项目	40,018.60	40,018.60	24
2	光大同创研发技术中心建设项目	20,041.50	20,041.50	24
3	企业管理信息化升级建设项目	5,000.00	5,000.00	24
4	补充流动资金	20,000.00	20,000.00	-
合计		85,060.10	85,060.10	-

若实际募集资金净额少于上述项目对募集资金需求总额，不足部分公司将以自有资金及银行贷款投入等方式解决。若实际募集资金净额超出上述项目对

募集资金的需求，超出部分将用于补充与主营业务相关的营运资金。若公司以自筹资金对募集资金投资项目进行先期投资，公司将用本次募集资金置换预先已投入上述项目的自筹资金，并将本次募集资金用于后续投入。

上述募集资金投资项目的详细情况，请参见本招股说明书“第九节 募集资金运用与未来发展规划”。

第三节 本次发行概况

一、本次发行的基本情况

股票种类：	人民币普通股（A股）
每股面值：	1.00 元人民币
发行股数：	不超过 1,900.00 万股，公开发行的股票数量占发行后总股本的比例不低于 25%；全部为公开发行新股
本次发行后社会公众股占发行后总股本的比例：	不低于 25%
每股发行价格：	【】元
公司高管、员工拟参与战略配售情况：	【】
保荐人相关子公司拟参与战略配售情况：	【】
发行市盈率：	【】（发行价格/每股收益，每股收益为【】年扣除非经常性损益前后孰低的归属于母公司股东净利润/发行后总股本计算）
每股收益	
发行前每股收益：	【】元（按照【】年经审计的扣除非经常性损益前后孰低的归属母公司股东的净利润除以本次发行前总股本计算）
发行后每股收益：	【】元（按照【】年经审计的扣除非经常性损益前后孰低的归属母公司股东的净利润除以本次发行后总股本计算）
每股净资产	
发行前：	【】元（按公司截至【】年【】月【】日经审计的净资产除以发行前总股本计算）
发行后：	【】元（按公司截至【】年【】月【】日经审计的净资产与本次募集资金净额之和除以发行后总股本计算）
发行市净率：	【】（发行价格除以发行后每股净资产计算）
发行方式：	采取网下向询价对象配售与网上向社会公众投资者定价发行的方式，或中国证监会及深圳证券交易所认可的其他方式
发行对象：	符合资格的询价对象和在深圳证券交易所开户且符合《证券期货投资者适当性管理办法》、《深圳证券交易所创业板投资者适当性管理实施办法》规定的境内自然人、法人等投资者（国家法律、法规禁止购买者除外），中国证监会或深圳证券交易所等监管部门另有规定的，按其规定处理
承销方式：	主承销商余额包销方式
发行费用概算：	本次发行费用总额为【】万元，其中承销保荐费

	【】万元、审计及验资费【】万元、律师费【】万元、用于本次发行的信息披露费【】万元、用于本次发行的发行手续费及材料制作费等其他费用【】万元
--	--

二、本次发行有关机构的情况

（一）公司：深圳光大同创新材料股份有限公司

法定代表人：马增龙

住所：深圳市光明区光明街道东周社区高新路研祥科技工业园三栋电子厂房西侧 101

电话：0755-8652 7252

传真：0755-8652 7252

董事会秘书：马英

联系人：马英

（二）保荐机构（主承销商）：东方证券承销保荐有限公司

法定代表人：马骥

住所：上海市黄浦区中山南路 318 号东方国际金融广场 2 号楼 24 层

电话：021-2315 3888

传真：021-2315 3500

保荐代表人：郑睿、刘俊清

项目协办人：-

项目其他成员：刘涛、蔡昶、张清怡、廖宇楷、李亚平

（三）律师事务所：北京市康达律师事务所

负责人：乔佳平

住所：北京市朝阳区幸福二村 40 号楼（首开幸福广场）C 座 40-3 四层、五

层

电话：010-5086 7666

传真：010-6552 7227

经办律师：李一帆、于玥、刘倩

（四）会计师事务所：中汇会计师事务所（特殊普通合伙）

负责人：余强

办公地址：浙江省杭州市江干区新业路 8 号华联时代大厦 A 幢 601 室

电话：0571-8887 9999

传真：0571-8887 9000

经办会计师：李勉、何海燕

（五）资产评估机构：国众联资产评估土地房地产估价有限公司

法定代表人：黄西勤

住所：深圳市罗湖区深南东路 2019 号东乐大厦 10 楼 1008 号

电话：0755-2588 2942

传真：0755-2513 2275

经办评估师：张明阳、张华

（六）收款银行：【】

银行：【】

户名：【】

账号：【】

（七）股票登记机构：中国证券登记结算有限责任公司深圳分公司

地址：广东省深圳市福田区深南大道 2012 号深圳证券交易所广场 22-28 楼

电话：0755-2189 9999

传真：0755-2189 9000

（八）申请上市交易所：深圳证券交易所

地址：广东省深圳市福田区深南大道 2012 号

电话：0755-8866 8888

传真：0755-8208 3500

三、与本次发行有关中介机构及人员的权益关系

公司与本次发行有关的保荐人、承销机构、证券服务机构及其负责人、高级管理人员、经办人员之间不存在直接或间接的股权关系或其他权益关系。

四、与本次发行上市有关的重要日期

刊登发行公告日期：【】年【】月【】日

开始询价推介日期：【】年【】月【】日

刊登定价公告日期：【】年【】月【】日

申购日期：【】年【】月【】日

缴款日期：【】年【】月【】日

股票上市日期：【】年【】月【】日

第四节 风险因素

投资者在评价本公司本次公开发行的股票时，除本招股说明书提供的各项资料外，应特别认真地考虑下述各项风险因素。

一、技术和创新风险

（一）技术与产品开发质量的风险

公司产品主要为消费电子防护性及功能性产品，广泛应用于个人电脑、智能手机、智能穿戴设备等消费电子产品及其组件。近年来消费电子产品迭代速度加快，产品的创新、智能化水平越来越高，如果公司不能准确判断技术、产品和市场的发展趋势，及时掌握客户的需求动态并对技术和产品进行相应调整，则可能导致客户对公司认可度的降低，从而对公司经营业绩带来不利影响。

（二）核心技术人员和管理人员流失风险

经过多年的发展，公司积累了一批具有丰富经验的管理、研发、生产、销售等方面的人才队伍。正常的人才流动不会对公司的经营造成重大不利影响，但随着公司经营规模的扩大，公司的资产、业务、资金运营等方面的规模将相应显著扩大，市场开拓、内部管理及新品开发的压力将随之增加。如果公司核心技术人员和管理人员大规模流失，则可能造成公司核心生产技术的泄露和生产管理水平的下降，从而对公司经营业绩造成不利影响。

（三）核心技术泄密的风险

经过持续的研发投入，公司在消费电子防护性及功能性产品领域取得了一批专利及专有技术。为防止公司的技术泄密，公司采取了对新产品、新技术申请专利保护、签订技术保密协议等多种措施。公司十分重视核心技术的保密工作，但仍然不排除核心技术泄密的可能。如果发生核心技术泄密的情况，则可能对公司的产品设计、研发、生产经营及可持续发展造成不利影响。

二、经营风险

（一）客户相对集中的风险

公司产品主要为消费电子防护性及功能性产品，广泛应用于个人电脑、智能手机、智能穿戴设备等消费电子产品及其组件。公司客户主要为消费电子产品终端品牌商、制造服务商、组件生产商，包括联想集团、立讯精密、歌尔股份、仁宝电脑、纬创资通、和硕科技等知名消费电子行业公司。报告期内，公司前五大客户的合计收入金额占营业收入的比例分别为 69.40%、64.49% 和 67.54%，客户集中度相对较高。

出于质量管控、技术要求、降低成本等因素考虑，该等客户执行严格的供应商评估与准入制度并进行持续的跟踪考核。一般而言，公司通过严格认证成为上述大型消费电子产品企业的合格供应商后，将与其保持长期稳定的合作关系。如果公司与重要客户的合作情况发生变化，或该等客户自身经营陷入困境，将对公司的经营业绩造成不利影响。

（二）市场竞争加剧风险

消费电子行业的快速发展为消费电子防护性及功能性产品提供了广阔的市场发展空间。近年来，在巨大的市场需求推动下，更多企业进入上述市场领域，导致市场竞争日趋激烈。未来若竞争对手通过技术创新、业务模式创新等方式不断提高竞争力，公司将可能面临市场竞争加剧的风险。

（三）宏观经济波动和市场环境风险

公司主要从事消费电子防护性及功能性产品的研发、生产和销售，客户主要为消费电子产品终端品牌商、制造服务商、组件生产商，受消费电子行业发展的影响较大。消费电子行业和宏观经济周期具有较强的关联性，其景气状况会随着宏观经济周期出现波动。如果全球经济发生衰退或宏观环境不景气或者消费电子行业的内外部环境发生较大变化，则将对消费电子产品行业造成不利影响，进而可能对公司的经营业绩造成不利影响。

（四）原材料价格上涨或不能及时供应的风险

公司生产所用的主要原材料包括 EPE 板、胶带、保护膜、碳纤维板等。报告期内公司直接材料占营业成本的比例相对较高，上述原材料采购价格的波动

对公司经营业绩的影响较大。

公司主要原材料价格受供求关系等多方面因素影响呈现一定幅度的波动。报告期内，供应链部门根据物料特点和供应商实际情况，合理确定各物料的采购周期和采购量。如果原材料价格未来出现大幅上升或持续剧烈波动或供应商不能及时供货，将对公司的经营业绩产生不利影响。

（五）汇率波动的风险

报告期内公司境外地区、境内保税区收入金额占各期主营业务收入的比例分别为 52.01%、57.68%和 59.73%，占比相对较高。公司的上述地区业务主要以美元结算，人民币相较于美元的汇率波动将对公司的经营业绩产生影响。其一，人民币升值短期内可能给公司造成汇兑损失，并降低公司出口产品的价格竞争力；其二，人民币贬值将给公司带来汇兑收益，同时在一定程度上增强公司出口产品的价格竞争力。报告期内，公司汇兑收益金额分别为 266.47 万元、-2,279.15 万元和-909.83 万元。未来如果人民币出现大幅升值，则可能会给公司生产经营以及出口产品的价格竞争力带来不利影响。

三、管理及内控风险

（一）实际控制人控制风险

本次发行前，马增龙通过汇科智选及同创智选合计控制公司 52.02%表决权，为公司实际控制人。本次发行后，马增龙仍将处于实际控制人地位。公司已根据相关法律法规建立了完善的法人治理结构和内部控制制度，若实际控制人利用其控制地位，通过行使表决权对公司的人事安排、经营决策、发展战略实施重大影响从而影响公司决策的合理性及科学性，则存在侵害公司及其他股东利益的风险。

（二）快速发展引致的管理及经营风险

经过多年的发展，公司的行业地位、竞争实力得到明显提升。本次发行后，随着募集资金的到位和投资项目的实施，公司资产、业务、机构和人员将进一步扩张。公司在战略规划、制度建设、组织设置、运营管理、资金管理和内部控制等方面将面临更大的挑战。同时经营规模的快速增长，也给公司建立

适应现代企业制度所需要的管理体系、制度以及建立有效的激励和约束机制带来了一定的压力。

四、财务与税收风险

（一）人力成本上涨的风险

报告期内公司人员规模持续增加，随着业务规模的扩张和募集资金投资项目的实施，公司人员规模尤其是高端管理、销售及研发人员数量将进一步增加。同时随着经济水平的发展及生活水平的不断提升，未来公司员工平均工资可能持续提高，导致人力成本相应上升。如果公司营业收入规模不能相应增长，则人力成本的上升可能会对公司的未来盈利能力带来不利影响。

（二）应收账款规模不断扩大的风险

报告期内伴随业务规模不断扩大，公司应收账款规模也相应增长。报告期各期末，公司应收账款账面金额分别为 30,191.28 万元、34,933.30 万元和 38,960.12 万元，占资产总额的比例分别为 58.84%、47.83%和 36.87%。随着未来经营规模的扩大，公司应收账款可能会进一步增加。尽管公司严格控制应收账款风险并已按照谨慎性原则计提了坏账准备或预计信用损失，但若短期内公司主要客户出现财务状况恶化、无法按期付款的情况，则存在应收账款出现逾期或无法收回而发生坏账的可能，从而对公司业绩和生产经营产生不利影响。

（三）毛利率波动的风险

报告期内，公司主营业务毛利率分别为 43.10%、37.12%和 33.19%。公司毛利率水平受下游消费电子终端及制造产业链的发展状况、市场竞争、客户结构、产品结构、原材料价格、人力成本、工艺技术、汇率波动等多种因素的影响。如上述因素发生持续不利变化，将对公司的毛利率水平和盈利能力产生不利影响，从而影响公司的经营业绩。

（四）税收优惠政策变化的风险

公司母公司于 2017 年 10 月取得高新技术企业证书，证书编号：GR201744203157，有效期三年，根据国家税务总局《关于实施高新技术企业所

得税优惠政策有关问题的公告》（国家税务总局公告 2017 年第 24 号），2018-2019 年公司享受 15% 的优惠企业所得税率。公司母公司于 2020 年 12 月再次取得高新技术企业证书，证书编号：GR202044204743，有效期三年，2020 年度、2021 年度享受 15% 的优惠企业所得税率。高新技术企业证书到期后，公司能否继续获得该项认证取决于公司是否仍然满足《高新技术企业认定管理办法》规定的有关条件。如果因各种因素影响公司不能继续获得高新技术企业证书或者上述优惠企业所得税政策发生变化，则企业所得税法定税率将从 15% 上升至 25%，从而对公司税后净利润水平造成不利影响。

五、发行失败的风险

公司股票的市场价格不仅取决于公司的经营业绩和发展前景，宏观经济形势变化、国家经济政策的调控、利率水平、汇率水平、投资者预期变化等各种因素均可能对股票市场带来影响，进而影响投资者对公司股票的价值判断。因此，本次发行存在由于发行认购不足或未能达到上市条件而发行失败的风险。

六、募集资金投资项目相关风险

（一）募集资金项目未能实现预期效益的风险

本次募集资金投资项目均属于公司主营业务，符合公司发展战略。公司对募集资金投资项目进行了充分的可行性论证，但由于该等项目投资金额较大、投资项目需要一定的建设和达产周期，如果相关政策、宏观经济环境或市场竞争等方面因素出现重大不利变化，未来公司的市场开拓不能满足产能扩张速度，或市场空间增长低于预期，或出现募集资金投资项目实施组织管理不力、募集资金投资项目不能按计划进展或市场拓展不理想等情况，则募集资金将难以给公司带来预期的效益。

（二）折旧及摊销增加可能影响公司盈利水平的风险

项目建成后，公司新增的固定资产折旧和无形资产摊销金额相对较大。如果募集资金投资项目不能按照原定计划实现预期经济效益，新增固定资产折旧及摊销费用将对公司业绩产生不利影响。

（三）募集资金投资项目实施过程中的风险

本次募集资金投资项目建成投产后，将对公司发展战略的实现、经营规模的扩大和业绩水平的提高产生重大积极影响。公司已对募集资金投资项目的可行性进行了充分论证和分析，并对募集资金投资项目在战略选择、研发设计等方面制订了周密的计划。但是本次募集资金投资项目的建设计划能否按时完成、项目的实施过程和实施效果等仍存在一定不确定性。如果在项目实施及后期运营过程中出现募集资金不能及时到位、实施方案调整、实施周期延长、人力资源成本变动等情况，可能会导致项目建设无法如期完成，产生的收益无法覆盖项目建设新增的折旧和相关成本，将对公司整体的盈利水平产生不利影响。

七、成长性风险

报告期内，公司营业收入分别为 66,402.75 万元、83,127.42 万元和 99,536.37 万元，2019 年至 2021 年复合增长率为 22.43%，增长情况良好。公司经营过程中宏观环境、行业环境、市场竞争格局以及公司竞争优势等因素的变化均会影响公司的发展速度，如果上述因素出现不利于公司未来发展的变化，则公司未来可能存在成长性风险。

八、公司首次公开发行股票摊薄即期回报的风险

本次首次公开发行股票并上市后，公司的股本及净资产均将有所增加。随着本次发行募集资金的陆续投入，公司将进一步扩大业务规模、提升研发技术和信息化管理水平并补充流动资金，对未来经营业绩产生积极影响。但考虑到募集资金产生效益需要一定的过程和时间，在募集资金投入产生效益之前，公司利润和股东回报仍主要依赖现有业务。如果公司受经济周期、投资规划、技术进步、募集资金投资项目实施情况等各项因素影响，净利润不能保持较快的增长速度，则公司短期内可能存在因股本总额增加导致每股收益、净资产收益率等即期回报指标被摊薄的风险。

公司特别提醒投资者理性投资，关注本次发行股票后即期回报被摊薄的风险。

九、其他风险

（一）境外经营风险

为业务拓展需要，公司分别在香港、墨西哥、越南等国家和地区设立子公司，在境外开展业务和设立机构需要遵守所在国家和地区的法律法规。如果境外业务所在国家和地区的法律法规、产业政策或者政治经济环境发生重大变化，可能对公司境外业务的正常开展和持续发展带来潜在不利影响。

（二）未足额缴纳社会保险和住房公积金的风险

报告期内，公司存在未为部分员工缴纳社会保险和住房公积金的情况。公司已积极采取措施为未缴人员缴纳社会保险和住房公积金，同时实际控制人已出具相关承诺由其全额承担可能对公司造成的损失，但公司仍存在未来被要求补缴社会保险及住房公积金以及被主管机关追责的风险。

（三）新冠疫情带来的下游市场波动风险

公司所处的消费电子防护性及功能性产品市场的发展与终端消费电子产品消费市场的景气度高度相关。目前新冠肺炎疫情仍在全球范围内蔓延，给各国经济发展带来一定的不利影响。如果疫情长期无法得到有效控制导致宏观经济疲软、消费者收入水平下降，则会导致消费者消费能力及消费意愿降低，将会对消费电子产品的需求产生影响，进而造成下游客户对消费电子防护性及功能性产品的需求下降，从而给公司的经营业绩带来不利影响。

（四）因疫情形势变化导致业绩无法持续增长的风险

报告期内，公司主营业务中应用于个人电脑领域的产品收入金额分别为35,652.29万元、50,332.46万元、62,983.64万元，占主营业务收入的比例分别为54.61%、61.47%和64.38%，占比相对较高，个人电脑为公司产品的主要应用领域。2020年以来，疫情催生的居家办公及远程学习需求使得全球个人电脑出货量增长幅度相对较大，公司应用于个人电脑领域的产品需求也相应有所增加。随着防控经验、检测手段、疫苗接种在全球范围内的不断普及，疫情可能逐步得到控制，因疫情催生的个人电脑需求可能有所回落，从而导致公司应用于个人电脑领域的产品需求的增长相应降低，这将对公司业绩增长带来一定的

不利影响。因此，公司存在因疫情形势变化导致业绩无法持续增长的风险。

第五节 发行人基本情况

一、公司基本情况

中文名称：	深圳光大同创新材料股份有限公司
英文名称：	Shenzhen Bromake New Material Co., Ltd.
注册资本：	5,700.00 万元
法定代表人：	马增龙
成立日期：	2012 年 3 月 20 日
整体变更设立日期：	2020 年 10 月 21 日
住所：	深圳市光明区光明街道东周社区高新路研祥科技工业园三栋电子厂房西侧 101
邮政编码：	518000
电话：	0755-8652 7252
传真：	0755-8652 7252
互联网址：	www.bromake.com
电子信箱：	irm@bromake.com
负责信息披露和投资者关系的部门：	董事会秘书办公室
信息披露和投资者关系负责人及联系电话：	马英（0755-8652 7252）

二、公司设立情况和报告期内的股本和股东变化情况

发行人系由光大同创有限整体变更设立。

（一）有限公司设立情况

光大同创有限设立于 2012 年 3 月 20 日，系由马增龙、张京涛与刘丽珍以货币方式出资设立，设立时注册资本为 100.00 万元，股权结构如下：

序号	股东	出资额（万元）	股权比例
1	马增龙	35.00	35.00%
2	张京涛	35.00	35.00%
3	刘丽珍	30.00	30.00%

合计	100.00	100.00%
----	--------	---------

2012年3月14日，深圳瑞博会计师事务所对光大同创有限设立时的注册资本到位情况进行了审验，并出具“深瑞博验内字[2012]036号”《验资报告》。经审验，截至2012年3月13日，光大同创有限已收到全体股东以货币缴纳的注册资本100.00万元。

2012年3月20日，光大同创有限取得了注册号为440301106081118的《企业法人营业执照》。

（二）股份公司设立情况

2020年9月25日，经光大同创有限股东会决议通过，由光大同创有限全体股东作为发起人，以中汇会计师事务所出具的“中汇会审[2020]6187号”《审计报告》经审计的截至2020年7月31日净资产25,289.04万元，折为5,700.00万股（各股东所持有的股权比例不变），净资产超出注册资本的部分19,589.04万元转为资本公积，整体变更为股份有限公司。中汇会计师事务所出具了“中汇会验[2020]6188号”《验资报告》对整体变更进行了审验。国众联以2020年7月31日为评估基准日对母公司进行评估并出具了“国众联评报字（2020）第2-1381号”《资产评估报告》，公司未根据上述评估结果进行账务调整。公司于2020年10月12日召开了股份公司创立大会，并于2020年10月21日完成了工商变更登记手续。

公司整体变更设立时发起人及股本结构如下：

序号	股东	持股数量（万股）	持股比例
1	汇科智选	2,138.75	37.52%
2	张京涛	1,606.12	28.18%
3	同创智选	826.50	14.50%
4	前海钰禧	790.04	13.86%
5	夏侯早耀	338.59	5.94%
合计		5,700.00	100.00%

（三）股份公司设立后及报告期内的股本及股东变化情况

1、2019年10月，光大同创有限股权转让

2019年10月26日，光大同创有限召开股东大会，通过决议如下：

（1）同意张京涛将其持有的公司1.98%的股权以人民币395.48万元的价格转让给同创智选；

（2）同意夏侯早耀将其持有的公司0.42%的股权以人民币83.37万元的价格转让给同创智选；

（3）同意前海钰禧将其持有的公司0.97%的股权以人民币194.53万元的价格转让给同创智选；

（4）同意汇科智选将其持有的公司2.63%的股权以人民币526.62万元的价格转让给同创智选。

上述股权转让的具体情况如下：

序号	转让方	受让方	转让出资额 (万元)	转让比例
1	汇科智选	同创智选	131.66	2.63%
2	张京涛		98.87	1.98%
3	前海钰禧		48.63	0.97%
4	夏侯早耀		20.84	0.42%

2019年10月，光大同创有限就本次转让事项在深圳市市场监督管理局办理了变更登记。

本次转让后，公司股权结构如下：

序号	股东	出资额（万元）	股权比例
1	汇科智选	1,876.09	37.52%
2	张京涛	1,408.88	28.18%
3	前海钰禧	693.02	13.86%
4	同创智选	725.00	14.50%
5	夏侯早耀	297.01	5.94%
合计		5,000.00	100.00%

2、2020年10月，光大同创有限整体变更设立股份公司

参见本节“二、公司设立情况和报告期内的股本和股东变化情况”之“（二）股份公司设立情况”。

三、公司设立以来重大资产重组情况

股份公司设立以来未曾发生重大资产重组。报告期内公司收购了部分经营性资产以及部分公司股权，具体情况如下：

（一）2019年收购昆山上艺相关经营性资产、进行业务合并

为进一步扩大功能性产品的生产规模、提升公司竞争优势和能力、拓展客户资源，公司于2019年通过现金方式收购昆山上艺相关经营性资产、进行业务合并。上述收购并未构成重大资产重组，具体情况如下：

1、昆山上艺的基本情况

名称	昆山上艺电子有限公司
统一社会信用代码	913205837293354382
住所	江苏省昆山市张浦镇港浦路268号
注册资本	1,666.95万美元
成立日期	2001-07-04
股东情况	WENPRO INTERNATIONAL CORP 持有100%股权
经营范围	开发、生产和加工：电脑、手机、汽车电子配件，绝缘、导电、导热、电磁波等新型材料，新型电子元器件，五金冲压件，无纺布、擦拭布及新型包装材料。销售公司自产产品，提供产品售后服务。道路普通货物运输。自有房屋租赁。（依法须经批准的项目，经相关部门批准后方可开展经营活动）
主营业务介绍	主要生产计算机用绝缘材料、EMI材料、铭板标签、贴合成型、平面冲件等

公司收购的经营性资产包括存货、机器设备（模切机、冲床、裁切机、覆膜机等）、电子设备及车辆等有形资产以及专利、专有技术在内的无形资产。有形资产具体账面价值及评估情况如下：

单位：万元

序号	资产名称	账面价值	评估价值
----	------	------	------

1	存货	1,286.05	1,671.58
2	固定资产	1,809.26	1,978.49
合计		3,095.31	3,650.07

2、收购昆山上艺相关经营性资产、进行业务合并的具体过程及资产交割情况

2019年10月8日，公司召开股东会审议通过了收购昆山上艺经营性资产的相关议案。2019年10月10日，昆山光大同创与昆山上艺签署了《资产转让协议》。中汇会计师对昆山上艺最近一年及一期的财务报表进行审计并出具了“中汇深会审[2019]0300号”《审计报告》。国众联出具了“国众联评报字（2019）第2-1345号”《资产评估报告》，于评估基准日2019年9月30日，上述经营性资产中固定资产、存货的评估价值为3,650.07万元。

综合考虑昆山上艺经营性资产的具体情况及其所处行业的未来发展前景、结合上述审计及评估结果，双方友好协商确定本次经营性资产的交易价格为3,600万元，同时昆山光大同创承担与上述经营性资产相关人员的补偿金等成本。公司合计支付金额为4,086.60万元，资产评估价值与合并对价的差额436.53万元形成商誉。

截至招股说明书签署日，上述经营性资产中需进行交割的资产均已经完成了资产交割手续。

3、上述收购及业务合并对公司的影响

上述经营性资产收购发生于2019年，收购前一年即2018年上述被收购资产主要财务数据和占公司相应财务指标的情况如下：

单位：万元

项目	昆山上艺经营性资产①	公司②	占比=①/②
资产总额	3,095.31	32,097.73	9.64%
资产净额	3,095.31	17,506.05	17.68%

公司通过现金方式收购昆山上艺经营性资产的总体对价金额为4,086.60万元，占公司2018年末资产总额、资产净额的比例分别为12.73%、23.34%，根

据《上市公司重大资产重组管理办法》的规定，上述通过现金方式收购经营性资产并不构成重大资产重组，不构成公司主营业务的变化，符合相关规定的要求。

本次收购有利于公司进行业务资源整合、进一步提升生产经营能力，对公司经营具有积极影响。收购资产相关财务指标占公司的比例较低，对公司报告期内的财务数据不具有重大影响，未导致公司主营业务发生重大变化。本次收购前后，公司的主营业务、控股股东、实际控制人及管理层均未发生重大变化。

4、被重组方资产总额、营业收入、利润总额占重组前发行人相应科目的比重

根据中汇会计师出具的审计报告，收购前一年即 2018 年被重组方昆山上艺与重组方光大同创资产总额、资产净额、营业收入、利润总额数据及相应占比情况如下：

单位：万元

项目	昆山上艺①	发行人②	占比=①/②
资产总额	17,650.49	32,097.73	54.99%
资产净额	7,990.68	17,506.05	45.65%
营业收入	17,210.89	49,372.70	34.86%
利润总额	559.29	8,025.21	6.97%

昆山上艺收购前一年末资产总额占公司资产总额的比例超过 50%，根据《首发业务若干问题解答》的规定，公司应在收购完成满 12 个月后申请发行。公司于 2019 年 10 月完成对昆山上艺相关资产的收购，首次发行股票并上市申请的时间为 2021 年 6 月、已满 12 个月，符合《首发业务若干问题解答》关于运行期限的要求。

5、收购的原因、合理性及重组后的整合情况

昆山上艺在长期的生产经营过程中，积累了一定的实力并拥有了相对稳定的业内客户资源。但该公司整体生产经营规模相对较小，其实际控制人王金福及李琇足年龄相对较大，不愿再投入精力继续对昆山上艺进行日常经营管理、

其子女也无意继承相关业务。发行人主营业务与昆山上艺高度相关，有意承接相关资产、业务、人员且具备相应的能力及条件。

本次收购有利于提升公司的生产能力、拓展业务和客户资源、提升研发和技术实力，对公司经营及业绩的未来增长均产生积极影响。

6、被重组方收购前一年的财务报表主要数据

单位：万元

项目	2018-12-31/2018年
资产负债表	
资产总额	17,650.49
负债总额	9,659.81
资产净额	7,990.68
利润表	
营业收入	17,210.89
利润总额	559.29
净利润	559.29

7、收购昆山上艺相关资产对公司营业收入的影响

报告期内，公司因收购昆山上艺相关资产而向昆山上艺及其客户的销售金额（含直接销售以及通过昆山上艺间接销售）分别为 4,376.30 万元、15,482.31 万元、13,920.89 万元，占公司主营业务收入金额的比例分别为 6.70%、18.91%、14.23%，整体占比相对较低。

2020 年，昆山上艺相关资产带来的收入增长金额为 11,106.01 万元，公司主营业务收入增长金额为 16,602.08 万元，前述相关资产带来收入增长金额占公司主营业务收入当期增长金额的比例为 66.90%，带动公司主营业务收入同比增长 17.01%。收购昆山上艺资产对 2020 年公司主营业务收入增长及增长率的影响相对较大。2021 年，昆山上艺相关资产带来的收入较 2020 年有所下降。

剔除收购昆山上艺资产事项的影响，报告期内公司营业收入及增长情况如下：

单位：万元

项目	2021年		2020年		2019年
	金额	同比增加	金额	同比增加	金额
营业收入	85,615.48	17,970.37	67,645.11	5,618.66	62,026.45

剔除收购昆山上艺资产事项的影响，2020年、2021年公司营业收入分别同比增加5,618.66万元、17,970.37万元，同比增长9.06%、26.56%，2019-2021年复合增长率为17.49%，整体增长情况良好。2021年剔除收购事项后公司营业收入增长幅度相对较大，主要是由于：一方面，受主要客户联想集团出货量持续增长及市场份额提升、家电领域业务规模不断扩大等积极因素影响，防护性产品收入金额同比增长7,145.47万元；另一方面，公司持续加大对模切类产品及碳纤维类产品的研发及市场拓展力度，与下游客户的合作规模不断扩大，模切类产品及碳纤维类产品收入金额同比增长8,712.29万元。

由上可见，剔除收购昆山上艺资产事项的影响后，公司报告期内营业收入整体增长情况依然良好。

（二）2020年取得重庆致贯35%股权

公司看好消费电子功能性产品行业的发展前景，于2020年通过增资及股权转让的方式获得重庆致贯35%的股权。上述收购并未构成重大资产重组，具体情况如下：

1、重庆致贯的基本情况

名称	重庆致贯科技有限公司
统一社会信用代码	91500106699274338L
住所	重庆市北碚区万宝大道196号1-1
注册资本	3707.8652万元
成立日期	2010-01-13
股东情况	光大同创持股35%；苏孟波持股33.26%；李亚玲持股31.74%
经营范围	一般项目：计算机软硬件开发、销售；生产、加工、销售：环保节能材料；生产、销售：仪器仪表配件；加工：电子精密模切，胶带；销售：机电设备、电机马达、工业传感器、暖通设备、计算机配件、电子及电力类产品配件、通讯设备（不含无线电发射及地面接收装置）及器材零部件、汽车配件、通机配件、仪器仪

	表、粘胶剂、粘胶带、绝缘材料、发泡材料、金属材料、建筑材料（不含危险化学品）、装饰材料（不含危险化学品）、防静电及洁净产品、劳保用品；货物进出口、技术进出口，人工智能基础资源与技术平台，智能基础制造装备制造，智能基础制造装备销售，工业控制计算机及系统制造，工业控制计算机及系统销售，可穿戴智能设备制造，可穿戴智能设备销售，技术服务、技术开发、技术咨询、技术交流、技术转让、技术推广（除依法须经批准的项目外，凭营业执照依法自主开展经营活动）
主营业务介绍	为光电显示企业提供各类功能型模切产品、柔性材料

2、收购获得重庆致贯 35%股权的具体过程及资产交割情况

2020年11月22日，公司召开第一届董事会第三次会议，审议通过了通过增资及股权转让方式取得重庆致贯 35%股权的议案。2020年12月7日，公司、重庆致贯、苏孟波、李亚玲签署了《投资协议》及《股东协议》，约定公司以 2,500 万元收购原股东持有的重庆致贯 15.91%股权，以 3,000 万元增资获得重庆致贯 19.09%股权，即以现金 5,500 万元共计获得重庆致贯 35.00%股权。

中汇会计师对重庆致贯最近一年及一期的财务报表进行审计并出具了“中汇深会审[2020]0320号”《审计报告》。国众联出具了“国众联评报字（2020）第 2-1815 号”《资产评估报告》，于评估基准日 2020 年 10 月 31 日，重庆致贯全部股东权益评估值为 12,820.00 万元。

综合考虑重庆致贯的具体情况及其所处行业的未来发展前景、结合上述审计及评估结果，双方友好协商确定重庆致贯的整体价值金额为 12,714.29 万元。上述股权收购已经于 2020 年 12 月办理完毕工商变更登记手续，公司持有重庆致贯 35.00%股权。

3、上述收购对公司的影响

上述股权收购发生于 2020 年，收购前一年即 2019 年上述被收购企业主要财务数据及占公司相应财务指标的情况如下：

单位：万元

项目	重庆致贯①	公司②	占比=①*35%/②
营业收入	4,619.09	66,402.75	2.43%
利润总额	259.20	12,525.69	0.72%
资产总额	4,045.76	51,307.94	2.76%

资产净额	951.49	27,502.32	1.21%
------	--------	-----------	-------

公司通过现金方式收购重庆致贯 35%股权的交易金额为 5,500 万元，占公司上述财务指标的比例均低于 50%，根据《上市公司重大资产重组管理办法》的规定，上述通过现金方式收购重庆致贯 35%股权事项并不构成重大资产重组，不构成公司主营业务的变化，符合相关规定的要求。

本次收购有利于公司进行业务资源整合、进一步扩展未来业务布局，对公司经营具有积极影响。重庆致贯相关财务指标占公司的比例较低，对公司报告期内的财务数据不具有重大影响，未导致公司主营业务发生重大变化。本次收购前后，公司的主营业务、控股股东、实际控制人及管理层均未发生重大变化。

四、发行人在其他证券市场的上市/挂牌情况

自设立至本招股说明书签署日，公司不存在在其他证券市场上市、挂牌的情况。

五、公司股权结构

截至本招股说明书签署日，公司股权结构情况如下图所示：

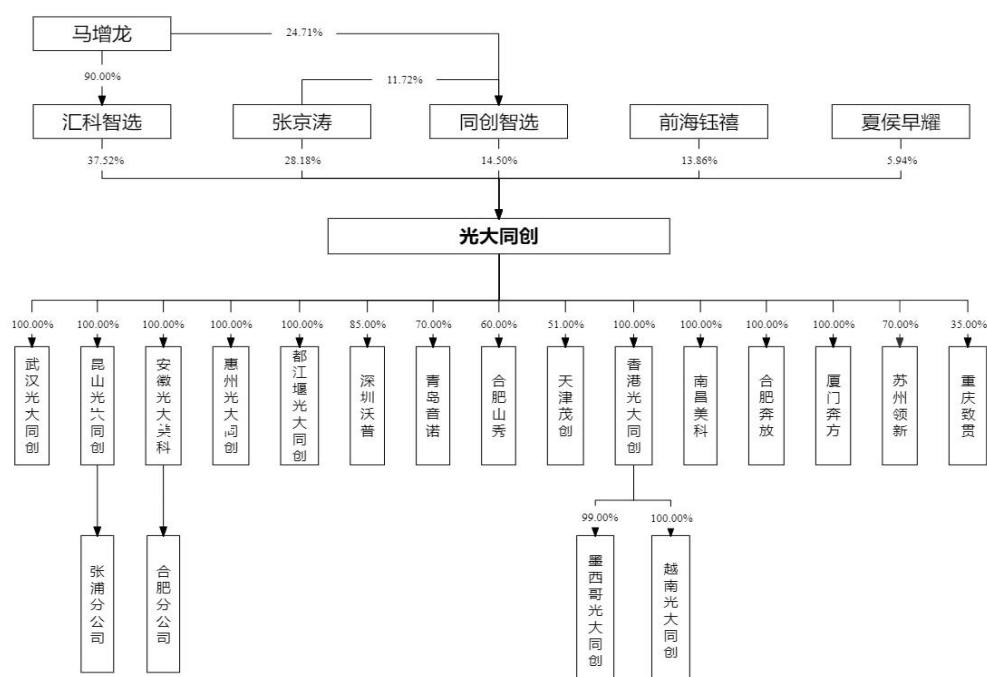

六、公司控股及参股公司情况

截至本招股说明书签署日，公司共有 16 家控股子公司及 1 家参股子公司，具体情况如下：

（一）一级子公司情况

1、武汉光大同创

（1）基本情况

名称	武汉光大同创新材料有限公司
统一社会信用代码	91420115096681487L
住所	武汉市江夏区经济开发区藏龙岛办事处九凤街 18 号长咀电子工业园光电谷三楼 D 座 301 室
法定代表人	马增龙
注册资本	3,000.00 万元
实收资本	3,000.00 万元
成立日期	2014 年 4 月 4 日
股东情况	公司持股 100%
经营范围	绝缘制品、电子元器件、金属制品、塑胶制品、纸制品、木制品、机械设备制造及销售；新材料、电子技术研发、物流代理服务，仓储服务（不含危险品）；货物进出口、技术进出口、代理进出口（不含国家禁止或限制进出口的货物及技术）；电子产品、五金、模切制品、印刷制品、建材销售。（依法须经审批的项目，经相关部门批准后方可开展经营活动）

（2）主要财务数据

武汉光大同创最近一年经中汇会计师审计的主要财务数据如下：

单位：万元

项目	2021 年 12 月 31 日/2021 年度
总资产	17,583.91
所有者权益	11,241.44
净利润	1,531.12

2、昆山光大同创

(1) 基本情况

名称	昆山光大同创新材料有限公司
统一社会信用代码	91320583572579038L
住所	昆山市张浦镇俱进路 550 号 3 幢
法定代表人	马增龙
注册资本	1,000.00 万元
实收资本	1,000.00 万元
成立日期	2011 年 4 月 11 日
股东情况	公司持股 100%
经营范围	模切制品、包装材料、电子材料、绝缘材料、吸塑制品、塑胶制品、机械设备、自动化设备及配件的设计、生产及销售；电子元器件、模治具及配件、运输设备、办公设备、办公用品、劳保用品、五金机电、防静电产品的销售；自营和代理货物及技术的进出口业务（依法须经批准的项目，经相关部门批准后方可开展经营活动）一般项目：劳动保护用品生产；日用口罩（非医用）生产；日用口罩（非医用）销售（除依法须经批准的项目外，凭营业执照依法自主开展经营活动）

(2) 主要财务数据

昆山光大同创最近一年经中汇会计师审计的主要财务数据如下：

单位：万元

项目	2021 年 12 月 31 日/2021 年度
总资产	18,760.43
所有者权益	7,449.16
净利润	2,190.36

3、安徽光大美科**(1) 基本情况**

名称	安徽光大美科新材料科技有限公司
统一社会信用代码	91340123MA2RAMP4P
住所	安徽省合肥市肥西县桃花工业园玉兰大道与汤口路交口安徽鑫盛仓储有限公司厂房一层
法定代表人	马增龙

注册资本	500.00 万元
实收资本	500.00 万元
成立日期	2017 年 12 月 1 日
股东情况	公司持股 100%
经营范围	包装材料、环保材料、电子技术的研发；包装制品（不含一次性餐具）、模切制品、金属制品、纸制品、木制品、机械设备的制造及销售；货运代理服务；电子产品、绝缘制品、塑胶制品、五金材料、建材（不含石灰、黄沙、石子）的销售；仓储服务（不含危险品）、物业服务及租赁服务；货物及技术的进出口业务、自营和代理各类商品和技术的进出口业务（国家限制或禁止的商品及技术除外）。（依法须经批准的项目，经相关部门批准后方可开展经营活动）

（2）主要财务数据

安徽光大美科最近一年经中汇会计师审计的主要财务数据如下：

单位：万元

项目	2021 年 12 月 31 日/2021 年度
总资产	7,821.63
所有者权益	1,908.70
净利润	402.01

4、惠州光大同创

（1）基本情况

名称	惠州光大同创新材料有限公司
统一社会信用代码	91441303MA4WHBQCXU
住所	惠州市惠阳区秋长街道办新塘村厂房
法定代表人	马增龙
注册资本	500.00 万元
实收资本	500.00 万元
成立日期	2017 年 5 月 4 日
股东情况	公司持股 100%
经营范围	研发、销售：环保材料；加工、销售：包装制品（不含一次性餐具）、塑胶制品、纸制品（不含印刷）；实业投资；室内建筑装饰工程；土石方工程；物业管理及租赁服务；货物及技术进出口；国内贸易。（依法须经批准的项目，经相关部门批准后方可开展

	经营活动)
--	-------

（2）主要财务数据

惠州光大同创最近一年经中汇会计师审计的主要财务数据如下：

单位：万元

项目	2021年12月31日/2021年度
总资产	7,352.40
所有者权益	1,584.70
净利润	97.85

5、都江堰光大同创

（1）基本情况

名称	都江堰光大同创新材料有限公司
统一社会信用代码	9151018105251058XJ
住所	四川省成都市都江堰市四川都江堰经济开发区就业创业基地3、4号厂房
法定代表人	马增龙
注册资本	200.00万元
实收资本	200.00万元
成立日期	2012年8月17日
股东情况	公司持股100%
经营范围	新型EPE环保材料、塑胶制品、五金制品、纸制品及包装材料的生产、销售；仓储服务（不含危险品）；货物进出口和技术进出口。（依法须经批准的项目，经相关部门批准后方可开展经营活动）。

（2）主要财务数据

都江堰光大同创最近一年经中汇会计师审计的主要财务数据如下：

单位：万元

项目	2021年12月31日/2021年度
总资产	1,103.45
所有者权益	652.61
净利润	48.05

6、深圳沃普

（1）基本情况

名称	深圳沃普智选科技有限公司
统一社会信用代码	91440300MA5EG5XBXE
住所	深圳市光明区光明街道东周社区高新路研祥科技工业园二栋研发大楼 711
法定代表人	马增龙
注册资本	800.00 万元
实收资本	680.00 万元
成立日期	2017 年 4 月 19 日
股东情况	公司持股 85%、易发斌持股 8%、黎永刚持股 7%
经营范围	一般经营项目是：自动化设备，包装材料，模具，环保相关材料的研发、销售；企业管理咨询；投资咨询；国内贸易；经营进出口业务。许可经营项目是：自动化设备，包装材料，环保相关材料的制造。

（2）主要财务数据

深圳沃普最近一年经中汇会计师审计的主要财务数据如下：

单位：万元

项目	2021 年 12 月 31 日/2021 年度
总资产	1,423.18
所有者权益	493.64
净利润	-19.34

7、青岛音诺

（1）基本情况

名称	青岛音诺电子材料有限公司
统一社会信用代码	91370202MA3QHHJD2P
住所	山东省青岛市市南区山东路 17 号海信创业中心 505 室
法定代表人	马增龙
注册资本	3,000.00 万元

实收资本	318.00 万元
成立日期	2019 年 9 月 4 日
股东情况	公司持股 70%、任铎持股 30%
经营范围	包装材料、环保材料、电子技术的研发；包装制品（不含一次性餐具）、模切制品、金属制品、纸制品、木制品、机械设备、胶水、电子产品、计算机设备、绝缘制品、电子元器件、塑胶制品、五金材料、建材（不含石灰、黄沙、石子）的销售；仓储服务（不含危险品）、物业服务及租赁服务；普通货物运输；货物及技术进出口（不含出版物）。（依法须经批准的项目，经相关部门批准后方可开展经营活动）

（2）主要财务数据

青岛音诺最近一年经中汇会计师审计的主要财务数据如下：

单位：万元

项目	2021 年 12 月 31 日/2021 年度
总资产	665.19
所有者权益	54.15
净利润	-97.06

8、合肥山秀

（1）基本情况

名称	合肥山秀碳纤科技有限公司
统一社会信用代码	91340111MA2TDPA18B
住所	安徽省合肥市经济技术开发区习友路 5899 号联想科技港 D 座 12 层 8 单元
法定代表人	王国堂
注册资本	500.00 万元
实收资本	500.00 万元
成立日期	2019 年 1 月 10 日
股东情况	公司持股 60%、无锡山秀持股 40%
经营范围	电子产品、塑料制品、电力电子元器件、碳纤维制品的技术开发、技术转让、技术咨询及技术服务；包装材料、环保材料、电子技术的研发；电子产品、纤维制品及碳纤维复合材料制品的制造及销售；计算机设备、绝缘制品、电子元器件、塑胶制品、五金材料、建材的销售；自营和代理各类商品及技术的进出口业务（国家限定企业经营或禁止进出口的商品和技术除外）。（依法须

	经批准的项目，经相关部门批准后方可开展经营活动)
--	--------------------------

（2）主要财务数据

合肥山秀最近一年经中汇会计师审计的主要财务数据如下：

单位：万元

项目	2021年12月31日/2021年度
总资产	10,327.40
所有者权益	56.85
净利润	709.53

9、天津茂创

（1）基本情况

名称	天津茂创科技发展有限公司
统一社会信用代码	91120103MA05XK5M8P
住所	天津市河西区怒江道7号21幢一层西
法定代表人	康勇刚
注册资本	200.00万元
实收资本	154.00万元
成立日期	2017年11月2日
股东情况	公司持股51%、康勇刚持股26%、李士才持股23%
经营范围	包装材料、装置设备及配件技术开发、咨询、服务、转让；机械设备安装、维护；金属材料、化工原料及产品（危险化学品及易制毒品除外）、机电设备、五金交电、针纺织品、办公设备及用品、日用百货批发兼零售；货物及技术进出口业务。（依法须经批准的项目，经相关部门批准后方可开展经营活动）

（2）主要财务数据

天津茂创最近一年经中汇会计师审计的主要财务数据如下：

单位：万元

项目	2021年12月31日/2021年度
总资产	236.05
所有者权益	230.26

净利润	-84.17
-----	---------------

10、香港光大同创

（1）基本情况

名称	BROMAKE (HONG KONG) INVESTMENT LIMITED
公司编码	2558248
住所	香港中环德己立街 2-12 业丰大厦 901 室
注册资本	200 万美元
实收资本	200 万美元
成立日期	2017 年 7 月 21 日
股东情况	公司持股 100%
运营业务	普通贸易

（2）主要财务数据

香港光大同创最近一年经中汇会计师审计的主要财务数据如下：

单位：万元

项目	2021 年 12 月 31 日/2021 年度
总资产	18,646.91
所有者权益	1,421.73
净利润	799.46

11、南昌美科

（1）基本情况

名称	南昌美科同创新材料有限公司
统一社会信用代码	91360106MA39RRKU4K
住所	江西省南昌市南昌高新技术产业开发区创新大道 999 号残疾人托养服务中心建设项目 1#楼三层
法定代表人	马增龙
注册资本	200 万元
实收资本	200 万元

成立日期	2020年12月4日
股东情况	公司持股100%
经营范围	许可项目：货物进出口，技术进出口，进出口代理（依法须经批准的项目，经相关部门批准后方可开展经营活动）一般项目：新材料技术研发，生态环境材料销售，包装材料及制品销售，高性能纤维及复合材料销售，高性能纤维及复合材料制造，金属制品销售，纸制品销售，纸制品制造，木制容器销售，木制容器制造，橡胶制品销售，橡胶制品制造，电子元器件与机电组件设备销售，机械设备销售，电子产品销售，工业自动控制系统装置销售，工业自动控制系统装置制造，普通货物仓储服务（不含危险化学品等需许可审批的项目），国内贸易代理，五金产品制造，包装服务，纸制造，塑料制品销售，塑料包装箱及容器制造，塑料制品制造，金属制品研发（除许可业务外，可自主依法经营法律法规非禁止或限制的项目）

（2）主要财务数据

南昌美科最近一年经中汇会计师审计的主要财务数据如下：

单位：万元

项目	2021年12月31日/2021年度
总资产	370.62
所有者权益	119.46
净利润	-80.54

12、合肥奔放

（1）基本情况

名称	合肥奔放项目管理有限公司
统一社会信用代码	91340111MA2WQBY838
住所	安徽省合肥市经济技术开发区云谷路3188号合肥经济技术开发区综合保税区内1#标准厂房二楼
法定代表人	马增龙
注册资本	2,000万元
实收资本	-
成立日期	2021年2月26日
股东情况	公司持股100%
经营范围	工程项目管理及技术咨询；复合材料、防护材料、环保材料、包装材料、胶粘制品、绝缘材料、散热材料、精密模切件、塑胶制品、金属制品、纸制品、木制品、电子产品、电子电气材料及器

	件、精密结构件及组件、光电器件的研发、设计、生产和销售；仓储服务（不含危险品）；货物或技术进出口（国家禁止或涉及行政审批的货物和技术进出口除外）。（依法须经批准的项目，经相关部门批准后方可开展经营活动）
--	---

（2）主要财务数据

合肥奔放最近一年经中汇会计师审计的主要财务数据如下：

单位：万元

项目	2021年12月31日/2021年度
总资产	105.63
所有者权益	-24.65
净利润	-24.65

13、厦门奔方

（1）基本情况

名称	厦门奔方材料科技有限公司
统一社会信用代码	91350211MA8RCW914H
住所	厦门市同安区草塘路789号106室
法定代表人	马增龙
注册资本	300万元
实收资本	300万元
成立日期	2021年1月26日
股东情况	公司持股100%
经营范围	一般项目：新材料技术研发；新材料技术推广服务；生物基材料制造；生物基材料销售；生物基材料技术研发；石墨及碳素制品销售；石墨及碳素制品制造；工程和技术研究和试验发展；金属制品研发。（除依法须经批准的项目外，凭营业执照依法自主开展经营活动）。

（2）主要财务数据

厦门奔方最近一年经中汇会计师审计的主要财务数据如下：

单位：万元

项目	2021年12月31日/2021年度
总资产	1,469.56

所有者权益	187.99
净利润	-112.01

14、苏州领新

（1）基本情况

名称	苏州领新智能科技有限公司
统一社会信用代码	91320594MA7ET7PJ4Y
住所	苏州市漕湖街道方桥路528号3E数字智造园3号楼
法定代表人	马增龙
注册资本	3,000.00万元
实收资本	600.00万元
成立日期	2021年12月14日
股东情况	公司持股70%、王凤明持股30%
经营范围	一般项目：技术服务、技术开发、技术咨询、技术交流、技术转让、技术推广；塑料制品制造；塑料制品销售；塑胶表面处理；喷涂加工；电子专用材料制造；电子专用材料销售；电子专用材料研发；新材料技术研发；电子元器件与机电组件设备销售；电子产品销售；五金产品制造；五金产品批发；五金产品零售；五金产品研发；机械零件、零部件销售；模具制造；模具销售；汽车零部件及配件制造；汽车零配件零售；专业设计服务；工业设计服务（除依法须经批准的项目外，凭营业执照依法自主开展经营活动）

（2）主要财务数据

苏州领新最近一年经中汇会计师审计的主要财务数据如下：

单位：万元

项目	2021年12月31日/2021年度
总资产	200.00
所有者权益	-1.99
净利润	-1.99

（二）二级子公司情况

1、墨西哥光大同创

（1）基本情况

名称	BROMAKE, S.A. DE C.V.
公司编码	BRO160607456
住所	墨西哥新莱昂州阿波达卡市
实收资本	10 万墨西哥比索
成立日期	2016 年 6 月 7 日
股东情况	香港光大同创持股 99%，王清坤持股 1%

（2）主要财务数据

墨西哥光大同创最近一年经中汇会计师审计的主要财务数据如下：

单位：万元

项目	2021 年 12 月 31 日/2021 年度
总资产	2,586.59
所有者权益	-1,284.59
净利润	337.82

2、越南光大同创

（1）基本情况

名称	BROMAKE VIETNAM COMPANY LIMITED
企业登记证书代码	2400883297
住所	越南北江省协和县
注册资本	500 万美元
实收资本	500 万美元
成立日期	2020 年 3 月 2 日
股东情况	香港光大同创持股 100%

（2）主要财务数据

越南光大同创最近一年经中汇会计师审计的主要财务数据如下：

单位：万元

项目	2021 年 12 月 31 日/2021 年度
总资产	7,675.16

所有者权益	3,125.08
净利润	-90.80

（三）参股公司情况

1、重庆致贯

（1）基本情况

名称	重庆致贯科技有限公司
统一社会信用代码	91500106699274338L
住所	重庆市北碚区万宝大道 196 号 1-1
法定代表人	苏孟波
注册资本	3,707.87 万元
实收资本	1,515.87 万元
成立日期	2010 年 1 月 13 日
股东情况	公司持股 35.00%、苏孟波持股 33.26%、李亚玲持股 31.74%
经营范围	一般项目：计算机软硬件开发、销售；生产、加工、销售：环保节能材料；生产、销售：仪器仪表配件；加工：电子精密模切，胶带；销售：机电设备、电机马达、工业传感器、暖通设备、计算机配件、电子及电力类产品配件、通讯设备（不含无线电发射及地面接收装置）及器材零部件、汽车配件、通机配件、仪器仪表、粘胶剂、粘胶带、绝缘材料、发泡材料、金属材料、建筑材料（不含危险化学品）、装饰材料（不含危险化学品）、防静电及洁净产品、劳保用品；货物进出口、技术进出口，人工智能基础资源与技术平台，智能基础制造装备制造，智能基础制造装备销售，工业控制计算机及系统制造，工业控制计算机及系统销售，可穿戴智能设备制造，可穿戴智能设备销售，技术服务、技术开发、技术咨询、技术交流、技术转让、技术推广（除依法须经批准的项目外，凭营业执照依法自主开展经营活动）

（2）主要财务数据

重庆致贯最近一年经中汇会计师审计的主要财务数据如下：

单位：万元

项目	2021 年 12 月 31 日/2021 年度
总资产	17,101.04
所有者权益	6,297.78
净利润	1,657.86

（四）报告期内注销子公司情况**1、菲律宾光大同创**

名称	BROMAKE PHILIPPINES CORPORATION
公司编码	CS201702837
住所	菲律宾八打雁省丹瑙湾市
注册资本	1,500 万菲律宾比索
实收资本	1,500 万菲律宾比索
成立日期	2017 年 1 月 26 日
注销时间	2020 年 12 月 15 日
股东情况	香港光大同创持股 99.9967%、Xiaoqian Sun 等持股 0.0033%
注销前主要业务	消费电子防护性产品的生产、销售
注销原因	经营计划调整

菲律宾光大同创于自 2019 年 1 月 1 日至注销之日不存在重大违法违规的行为。

2、安徽创跃

名称	安徽光大创跃电子科技有限公司
统一社会信用代码	91341523MA2WF2AA2C
住所	安徽省六安市舒城县杭埠镇中鑫模具产业园 D 栋
法定代表人	王国堂
注册资本	500 万元
成立日期	2020 年 11 月 20 日
注销日期	2021 年 5 月 12 日
股东情况	公司持股 60.00%、王德洋持股 25.00%、王国堂持股 15.00%
经营范围	计算机零部件研发、生产及技术推广服务；塑料制品、电子产品及其零配件、汽车零部件、塑料制品及碳纤材料的加工、应用；精密注塑模具的设计、加工；自产产品销售及相关技术配套服务，自营和代理各类商品及技术的进出口业务。（依法须经批准的项目，经相关部门批准后方可开展经营活动）
注销前主要业务	未实际展开经营活动
注销原因	经营计划调整

安徽创跃自成立之日起至注销之日不存在重大违法违规的行为。

七、持有公司 5%以上股份的主要股东及实际控制人的基本情况

截至本招股说明书签署日，本公司共有 5 名股东。具体情况如下：

（一）控股股东情况

1、控股股东的基本情况

截至本招股说明书签署日，公司控股股东为汇科智选，持股比例为 37.52%，其基本情况如下：

公司名称	深圳汇科智选投资有限合伙企业
统一社会信用代码	91440300MA5EJW9FXN
住所	深圳市光明区凤凰街道东坑社区科能路中集低轨卫星物联网产业园 F 座 310
注册资本	2,489.54 万元
实收资本	2,489.54 万元
执行事务合伙人	马增龙
合伙人	马增龙持有 90% 合伙企业份额、马增龙之母马凤兰持有 10% 合伙企业份额
成立日期	2017 年 6 月 5 日
经营范围	一般经营项目是：投资兴办实业（具体项目另行申报）；创业投资业务；投资咨询、经济信息咨询、财务咨询、企业管理咨询（以上均不含限制项目）。（以上各项涉及法律、行政法规、国务院决定禁止的项目除外，限制的项目须取得许可后方可经营）
主要业务	投资管理

2、控股股东的财务数据

汇科智选最近一年经深圳德正会计师事务所有限公司审计的主要财务数据如下：

单位：万元

项目	2021 年 12 月 31 日/2021 年度
总资产	2,497.50
所有者权益	2,476.93
净利润	12.26

（二）实际控制人情况

马增龙为汇科智选及同创智选之执行事务合伙人，通过汇科智选控制公司 37.52%表决权、通过同创智选控制公司 14.50%表决权，合计控制公司 52.02%表决权并担任公司之董事长、总经理，对公司董事会、股东（大）会的决策具有控制力和影响力，为公司之实际控制人。

马增龙先生，中国国籍，无境外永久居留权（同时持有香港居民身份证），住所位于广东省深圳市南山区，身份证号码为 3525261977*****，担任公司董事长、总经理。其简历详见本节之“十二、董事、监事、高级管理人员及其他核心人员”之“（一）董事、监事、高级管理人员及其他核心人员的简要情况”之“1、董事会成员”。

张京涛先生为公司实际控制人之一致行动人，中国国籍，无境外永久居留权，住所位于北京市海淀区，身份证号码为 1101081966*****，担任公司董事，合计直接及间接持有公司 29.88%股权。其简历详见本节之“十二、董事、监事、高级管理人员及其他核心人员”之“（一）董事、监事、高级管理人员及其他核心人员的简要情况”之“1、董事会成员”。

2020年10月，马增龙同张京涛签署了《一致行动协议》，主要内容如下：

（1）马增龙系同创智选执行事务合伙人，拥有按照合伙协议约定负责同创智选管理、运营、控制、决策的职权。如根据合伙协议相关事项需要由同创智选全体合伙人审议的，马增龙、张京涛双方应在事前充分沟通，直至达成一致意见，并在行使合伙人权利时采取一致行动并保持一致意见。如无法达成一致意见的，以马增龙意见为准；

（2）马增龙、张京涛作为光大同创董事，在行使公司董事相应的提案权和表决权之前充分沟通协商，直至达成一致意见，并在提案或表决时保持一致意见并采取一致行动；如果双方进行充分沟通协商后，对有关提案或议案表决仍不能达成一致意见，以马增龙意见为准；

（3）汇科智选、同创智选、张京涛在行使光大同创股东权利时，在股东大

会召开前，马增龙、张京涛应就待审议的议案进行充分的沟通协商，直至达成一致意见，由汇科智选、同创智选及张京涛在提案或表决时保持一致意见并采取一致行动；如果双方进行充分沟通协商后，对有关提案或议案表决仍不能达成一致意见，以马增龙意见为准；

（4）如未来本协议双方存在新增直接持有或间接控制公司股份的情形，双方亦应当根据本协议约定的原则，在行使公司股东、董事的提案权和表决权时保持一致行动。

（5）《一致行动协议》至发行人首次公开发行股票并上市交易三十六个月满后失效；各方如无异议，有效期届满后自动延续三年。

最近两年内马增龙合计控制公司 50%以上的表决权，一直担任公司执行董事/董事长、总经理，对公司董事会、股东（大）会的决策具有控制力和影响力。马增龙同张京涛签署了《一致行动协议》，一方按照《合伙协议》、《公司章程》或者相关法律法规的规定行使合伙人、董事或股东的提案权和表决权等权利时，各方应事先协商一致；如不能达成一致意见，则以马增龙的意见为准。综上所述，马增龙为公司实际控制人。

（三）公司控股股东、实际控制人控制的其他企业

截至招股说明书签署日，除公司及其子公司外，公司控股股东汇科智选未控制其他企业。实际控制人马增龙除控制汇科智选、公司及子公司外，其控制、共同控制的其他企业如下：

序号	关联方名称	关联关系情况
1	深圳同创智选投资有限合伙企业	马增龙担任执行事务合伙人、持有 24.71%出资额
2	新纪智选投资（深圳）合伙企业（有限合伙）	马增龙担任执行事务合伙人、持有 55.00%出资额

上述企业的具体情况如下：

1、同创智选

（1）基本情况

公司名称	深圳同创智选投资有限合伙企业
统一社会信用代码	91440300MA5EEWCW0C
住所	深圳市光明区凤凰街道东坑社区科能路中集低轨卫星物联网产业园F座310
注册资本	961.84万元人民币
执行事务合伙人	马增龙
股权结构	马增龙持有24.71%合伙企业份额
成立日期	2017年3月30日
经营范围	一般经营项目是：投资咨询；创业投资；投资兴办实业；经济信息咨询；财务咨询；企业管理咨询。
主要业务	投资管理

（2）合伙人及出资情况

截至招股说明书签署日，同创智选的合伙人及出资情况如下：

单位：万元

序号	合伙人姓名	出资额	出资比例	任职情况
1	马增龙	237.66	24.71%	董事长、总经理
2	张京涛	112.77	11.72%	董事
3	宋雅敏	88.45	9.20%	总经理助理
4	王辉	76.34	7.94%	董事、副总经理
5	马英	69.01	7.17%	董事、副总经理、财务总监、董事会秘书
6	李海全	53.07	5.52%	副总经理
7	任铎	46.55	4.84%	子公司副总经理
8	王国堂	46.43	4.83%	子公司副总经理
9	刘晓梅	44.80	4.66%	业务副总裁
10	刘炀焯	26.53	2.76%	中层管理
11	任保	19.90	2.07%	中层管理
12	刘明	17.25	1.79%	业务骨干
13	张红波	11.94	1.24%	业务骨干
14	何鹏	11.64	1.21%	技术骨干
15	罗英	10.61	1.10%	中层管理

16	谷丽梅	9.29	0.97%	中层管理
17	潘腾	9.29	0.97%	业务骨干
18	马辉	7.96	0.83%	技术骨干
19	马增虎	7.96	0.83%	中层管理
20	谢天建	6.63	0.69%	中层管理
21	姚新安	6.63	0.69%	中层管理
22	王东	6.63	0.69%	中层管理
23	何健雄	6.63	0.69%	技术骨干
24	王大伟	3.98	0.41%	中层管理
25	吴永红	3.98	0.41%	中层管理
26	吴羽	3.98	0.41%	业务骨干
27	张敏	2.65	0.28%	技术骨干
28	姜理	2.65	0.28%	中层管理
29	吴先姣	2.65	0.28%	中层管理
30	李燕峰	1.33	0.14%	技术骨干
31	洪波	1.33	0.14%	中层管理
32	赵国飞	1.33	0.14%	技术骨干
33	姚海真	1.33	0.14%	业务骨干
34	高有青	1.33	0.14%	中层管理
35	王波	1.33	0.14%	中层管理
合计		961.84	100.00%	-

2、新纪智选

公司名称	新纪智选投资（深圳）合伙企业（有限合伙）
统一社会信用代码	91440300MA5FNR7X35
住所	深圳市前海深港合作区前湾一路1号A栋201室（入驻深圳市前海商务秘书有限公司）
注册资本	500.00 万元人民币
执行事务合伙人	马增龙
股权结构	马增龙持有 55.00% 合伙企业份额、曹子峰持有 18.00% 合伙企业份额、陈志民持有 13.50% 合伙企业份额、陈楚船持有 13.50% 合伙企业份额

成立日期	2019年6月26日
经营范围	一般经营项目是：投资咨询；创业投资；投资兴办实业；经济信息咨询；财务咨询；企业管理咨询。

（四）控股股东及实际控制人持有公司股份的质押或其他有争议的情况

截至本招股说明书签署日，公司控股股东、实际控制人直接或间接持有的公司股份不存在质押或其他有争议的情况。

（五）持有公司5%以上股份的其他主要股东

截至本招股说明书签署日，持有5%以上股份的股东包括汇科智选、张京涛、同创智选、前海钰禧和夏侯早耀。汇科智选的具体情况请见本节“七、（一）控股股东情况”。张京涛的具体情况请见本节“七、（二）实际控制人情况”。同创智选的具体情况请见本节“七、（三）公司控股股东、实际控制人控制的其他企业”之“1、同创智选”。

前海钰禧和夏侯早耀的具体情况如下：

1、前海钰禧

公司名称	深圳前海钰禧实业合伙企业（有限合伙）
统一社会信用代码	91440300MA5ECC7G2N
住所	深圳市前海深港合作区前湾一路1号A栋201室（入驻深圳市前海商务秘书有限公司）
注册资本	1,000.00万元人民币
执行事务合伙人	刘丽珍
成立日期	2017年2月14日
经营范围	一般经营项目是：投资兴办实业；企业管理咨询。
合伙人	刘丽珍（持有70%合伙企业份额）、夏侯莹莹（持有15%合伙企业份额）、夏侯钰菲（持有15%合伙企业份额）
主要业务	投资管理。

2、夏侯早耀

夏侯早耀，男，中国国籍，无境外永久居留权，住所位于广东省深圳市南山区，身份证号码为4416211968*****。1994年10月至2019年7月，担任深圳市德吉程包装材料有限公司执行董事、经理；2017年8月至今担任深圳市

庐陵汇富投资合伙企业（有限合伙）投资总监。

八、公司股本情况

（一）本次发行前后的股本变化情况

截至本招股说明书签署日，本公司总股本为 5,700.00 万股。本次公开发行股份占发行后股本总额的比例不低于 25%。

假设本次公开发行股票数量为 1,900.00 万股，那么本次发行前后公司股本结构如下表所示：

单位：万股

序号	股东名称	发行前		发行后	
		持股数	持股比例	持股数	持股比例
1	汇科智选	2,138.75	37.52%	2,138.75	28.14%
2	张京涛	1,606.12	28.18%	1,606.12	21.13%
3	同创智选	826.50	14.50%	826.50	10.88%
4	前海钰禧	790.04	13.86%	790.04	10.40%
5	夏侯早耀	338.59	5.94%	338.59	4.46%
6	社会公众股	-	-	1,900.00	25.00%
合计		5,700.00	100.00%	7,600.00	100.00%

（二）本次发行前的前十名股东

序号	股东名称	股份数量（万股）	持股比例
1	汇科智选	2,138.75	37.52%
2	张京涛	1,606.12	28.18%
3	同创智选	826.50	14.50%
4	前海钰禧	790.04	13.86%
5	夏侯早耀	338.59	5.94%
合计		5,700.00	100.00%

（三）本次发行前的前十名自然人股东及其在公司处担任的职务

截至本招股说明书签署日，公司五名股东中的自然人股东为张京涛、夏侯

早耀。张京涛直接及间接合计持有公司 29.88%股权，在公司担任董事；夏侯早耀直接持有公司 5.94%股权，未在公司担任职务。

（四）国有股及外资股情况

截至本招股说明书签署日，公司无国有股东或外资股东。

（五）最近一年新增股东的基本情况

最近一年内公司股东始终为汇科智选、张京涛、同创智选、前海钰禧、夏侯早耀，无新增股东。

（六）本次发行前各股东间的关联关系及关联股东的各自持股比例

截至本招股说明书签署日，公司股东包括汇科智选、张京涛、同创智选、前海钰禧、夏侯早耀。上述股东中，公司实际控制人马增龙为汇科智选、同创智选的执行事务合伙人；张京涛为马增龙之一致行动人。

除上述情形外，公司上述股东之间不存在其他关联关系。

（七）公司股东公开发售股份对公司的控制权、治理结构及生产经营产生的影响

公司本次拟公开发行股票不超过 1,900.00 万股，不进行股东公开发售股份，不存在公开发售股份对公司的控制权、治理结构及生产经营产生影响的情况。

（八）发行人穿透计算股东人数情况

本次发行前，发行人共有 5 名股东，按照穿透计算的相关规定，发行人穿透计算的股东人数未超过 200 人。

九、公司正在执行的股权激励及其他制度安排和执行情况

截至招股说明书签署日，公司不存在正在执行的对公司董事、监事、高级管理人员、其他核心人员、员工实施的股权激励及其他制度安排。

十、本次公开发行申报前已经制定或者实施的股权激励及相关安排

（一）股权激励的基本情况

报告期内，公司对管理层及优秀骨干员工进行了激励，激励方式为管理层及优秀骨干员工通过员工持股平台同创智选间接持有公司股份。

截至本招股说明书签署日，同创智选持有公司股份情况如下：

股东名称	股份数量（万股）	持股比例
同创智选	826.50	14.50%

同创智选的基本情况股权结构详见本节之“七、持有公司5%以上股份的主要股东及实际控制人的基本情况”之“（三）公司控股股东、实际控制人控制的其他企业”之“1、同创智选”。

（二）同创智选登记备案情况

同创智选不存在以非公开方式向特定对象募集资金或设立投资基金的情况，不属于私募基金管理人管理的以投资活动为目的设立的企业，不存在将其资产委托给基金管理人进行管理或受托管理资产的情形，不属于《私募投资基金监督管理暂行办法》及《私募投资基金管理人登记和基金备案办法（试行）》等法律法规规定的私募投资基金或者基金管理人，无需办理登记备案程序。

（三）目前执行情况及上市后行权安排

截至本招股说明书签署日，发行人上述股权激励已实施完毕，不涉及上市后行权安排。除上述情况外，截至本招股说明书签署日，公司不存在已经制定且尚未实施的股权或期权激励计划，也不存在已经制定且尚在实施的股权或期权激励计划。

（四）对公司经营状况、财务状况、控制权变化的影响情况

发行人的股权激励有助于调动员工的积极性和创造性，形成利益共享、风险共担的科学管理体系，有助于优化公司的经营状况、促进公司的良性发展。

2019年、2020年，因实施股权激励确认的股份支付费用分别为1,230.43万元、1,796.47万元。

股权激励实施完毕前后，公司控股股东、实际控制人未发生变化。

（五）股份支付费用的会计处理

报告期内，公司股份支付费用的会计处理符合企业会计准则的相关规定，具体参见本招股说明书“第八节 财务会计信息与管理层分析”之“十、盈利能力分析”之“（五）期间费用分析”之“2、管理费用”。

经核查，保荐机构认为，截至本招股说明书签署日，发行人股权激励已实施完毕，不存在上市后行权的安排。发行人实施的股权激励对经营状况不存在重大不利影响、未造成控制权变化。发行人已按照企业会计准则的要求计提了股份支付费用。

十一、公司历史沿革中是否存在股权代持情况以及形成原因、演变情况、解除过程、是否存在纠纷或潜在纠纷等

（一）公司机构股东汇科智选的历史沿革中存在合伙企业份额登记在实际持有人母亲名下的情形

公司机构股东汇科智选持有37.52%股权。公司机构股东汇科智选的历史沿革中，存在合伙企业份额登记在实际持有人母亲名下的情形，具体情况如下：

1、马增龙应享有的汇科智选合伙企业份额登记在其母亲名下的具体过程

汇科智选由马增龙和马风兰（马增龙母亲）于2017年6月5日共同设立，认缴出资总额为1,000.00万元。2017年7月12日，马增龙向汇科智选缴纳出资款项100.00万元，马风兰向汇科智选缴纳出资款项780.00万元，合计出资金额为880.00万元。

汇科智选合伙人及出资情况如下：

序号	合伙人	认缴出资额 (万元)	认缴出资比例	实缴出资额 (万元)	合伙人类型
1	马增龙	100.00	10.00%	100.00	普通合伙人

2	马风兰	900.00	90.00%	780.00	有限合伙人
合计		1,000.00	100.00%	880.00	-

2017年8月24日，汇科智选作出变更决定，将合伙企业份额总额增至5,000万元，新增份额出资额4,000万元由马增龙认缴400.00万元、马风兰认缴3,600.00万元。截至2017年8月24日，马增龙累计向汇科智选实际出资278.00万元，马风兰累计向汇科智选实际出资2,386.20万元。

2017年9月1日，汇科智选就本次增资在深圳市市场监督管理局完成了变更。本次增资完成后，汇科智选的合伙人及出资情况如下：

序号	合伙人	出资额 (万元)	出资比例	实缴额 (万元)	实缴额比例	合伙人类型
1	马增龙	500.00	10.00%	278.00	10.43%	普通合伙人
2	马风兰	4,500.00	90.00%	2,386.20	89.57%	有限合伙人
合计		5,000.00	100.00%	2,664.20	100.00%	-

2017年，马增龙作为公司自然人股东计划变更持股形式，由其作为自然人直接持有公司股权变更为通过有限合伙企业间接持有公司股权。根据《中华人民共和国合伙企业法》第十四条：设立合伙企业，应当具备下列条件：（一）有二个以上合伙人。合伙人为自然人的，应当具有完全民事行为能力。马增龙综合考虑上述情形，决定设立有限合伙企业并由其作为执行事务合伙人，由其母亲作为有限合伙人并代其持有部分合伙企业份额，以满足上述合伙企业设立时在合伙企业人数等方面的要求。

马风兰向汇科智选出资的款项中，资金来源为自有资金及其子马增龙向其提供的资金，存在部分合伙企业份额应由马增龙享有但实际登记在马增龙母亲名下的情况。马风兰持有的90%合伙企业份额中，80%为代其子马增龙持有，10%为其自有。

2、马增龙应享有的汇科智选合伙企业份额登记在其母亲名下的解除过程

（1）2020年6月第一次合伙企业份额转让

2020年6月，汇科智选作出变更决定，同意马风兰将其持有的汇科智选0.43%的合伙企业份额（出资额21.73万元）以21.73万元的价格转让给马增

龙。同日，双方签署《财产份额转让协议书》。

2020年6月30日，汇科智选就本次合伙企业份额转让在深圳市市场监督管理局完成了变更。本次合伙企业份额转让完成后，马增龙直接持有10.43%合伙企业份额，马风兰直接持有89.57%合伙企业份额。

上述合伙企业的份额转让交易双方并未实际支付转让价款。

（2）2020年7月合伙企业减资及第二次合伙企业份额转让

2020年7月，汇科智选作出变更决定，各合伙人按照出资比例同比例减资，将出资额减少至2,489.54万元。同意马风兰将其持有汇科智选79.57%的合伙企业份额（出资额1,980.81万元）以1,980.81万元的价格转让给马增龙。同日，双方签署了财产份额转让协议。

2020年7月7日，汇科智选就减资及合伙企业份额转让在深圳市市场监督管理局完成了变更登记。本次减资及合伙企业份额转让完成后，马增龙直接持有90.00%合伙企业份额，马风兰直接持有10.00%合伙企业份额。

上述合伙企业的份额转让交易双方并未实际支付转让价款。

上述合伙企业的份额转让交易事项完成后，实际应由马增龙享有但登记在其母亲名下的合伙企业份额已经完全登记在马增龙名下，不存在委托他人持有或代他人持有的情形。汇科智选历史沿革中存在的马增龙部分合伙企业份额登记在其母亲名下的情形已经完全予以解除。

（二）发行人机构股东前海钰禧的历史沿革中存在合伙企业份额登记在实际持有人的母亲及姐妹名下的情形

截至本招股说明书签署日，公司机构股东前海钰禧持有公司13.86%股权。前海钰禧的历史沿革中存在合伙企业份额登记在实际持有人母亲及姐妹名下的情形。

1、实际持有人应享有的前海钰禧份额登记在其母亲及其姐妹名下的具体过程

刘丽珍与夏侯早耀办理离婚手续后，双方对财产进行了分割，双方及四名

女儿对于刘丽珍持有的光大同创股权分割方案确认如下：

1) 2017年8月刘丽珍将持有的光大同创股权转让给汇科智选、同创智选，转让完成后刘丽珍直接持有公司21.19%股权；

2) 上述21.19%股权的股权分割比例如下：夏侯早耀持有6.36%股权，刘丽珍及四个女儿通过前海钰禧合计持有14.83%；

3) 刘丽珍及四个女儿通过前海钰禧持有的14.83%股权的分割比例如下：刘丽珍享有5.93%、每个女儿享有2.23%；

4) 由于其中两名女儿未满18周岁，因此该两名女儿享有的合伙企业份额暂时登记在刘丽珍名下。

根据《中华人民共和国合伙企业法》第十四条：设立合伙企业，应当具备下列条件：（一）有二个以上合伙人。合伙人为自然人的，应当具有完全民事行为能力。鉴于2017年8月前海钰禧成立时，两名女儿均未满18周岁，因此不适合作为前海钰禧之有限合伙人，上述二人应持有的前海钰禧合伙企业份额，以及大女儿（因设立前海钰禧时未在境内无法签署工商登记文件）应持有的前海钰禧合伙企业份额，暂时登记在其母亲刘丽珍及二女儿名下。

2、实际持有人应享有的前海钰禧份额登记在其母亲及其姐妹名下的解除过程及进展情况

2018年4月3日，前海钰禧作出变更决定，刘丽珍将占有合伙企业2%的财产份额以人民币1元转让给大女儿，二女儿将占有合伙企业13%的财产份额以人民币1元转让给大女儿。同日，转让各方签署《财产份额转让协议书》。2018年4月3日，前海钰禧就本次财产份额转让在深圳市市场监督管理局完成变更登记。转让完成后，大女儿、二女儿均持有合伙企业15%的合伙企业份额。

鉴于另外两名女儿依然未满18周岁、无法登记为前海钰禧之有限合伙人，因此其应持有的前海钰禧合伙企业份额仍登记在其母亲刘丽珍名下。

（三）相关人员及股东就上述事项已经出具了确认文件，确认不存在任何争

议，不存在任何纠纷或潜在纠纷

1、针对汇科智选中存在合伙企业份额登记在实际持有人的母亲名下的情形

马增龙、马风兰均已经出具了确认文件，确认汇科智选合伙企业份额变动情况以及马增龙应享有的部分合伙企业份额登记在其母亲马风兰名下的具体过程、解除过程，不存在任何争议，不存在任何纠纷或潜在纠纷。

2、针对前海钰禧中存在合伙企业份额登记在实际持有人母亲及姐妹名下的情形

刘丽珍就解决上述合伙企业份额事项已经出具了专项承诺和说明，确认：自另外两名女儿年满 18 周岁、根据《中华人民共和国合伙企业法》相关规定可登记成为前海钰禧有限合伙人的条件成就之日起 30 日内，在工商登记主管部门办理完毕相关的变更登记手续，将登记在其个人名下的 15%、15% 合伙企业份额无偿转让给上述二人、登记在其个人名下。上述转让完成后，前海钰禧合伙企业份额均登记在其实际持有人名下，不存在委托他人持有或代他人持有的情形。

夏侯早耀、刘丽珍及四名女儿均已经出具了确认文件，确认前海钰禧合伙企业份额变动情况以及两名未成年女儿应享有的合伙企业份额登记在刘丽珍名下、未来直接登记至两名女儿名下事项，不存在任何争议，不存在任何纠纷或潜在纠纷。

十二、董事、监事、高级管理人员及其他核心人员

（一）董事、监事、高级管理人员及其他核心人员的简要情况

1、董事会成员

本公司董事会由 7 名董事组成，其中 3 名为独立董事，基本情况如下：

姓名	职位
马增龙	董事长、总经理
张京涛	董事

王辉	董事、副总经理
马英	董事、副总经理、财务总监、董事会秘书
冯泽辉	独立董事
李建伟	独立董事
唐都远	独立董事

董事由股东大会选举或更换，任期三年。董事任期届满可连选连任，独立董事每届任期与公司其他董事任期相同。本届董事任期至 2023 年 10 月 11 日。

本公司现任董事简历如下：

马增龙先生，1977 年 1 月出生，中国国籍，无境外永久居留权（同时持有香港居民身份证）。2003 年 9 月至 2018 年 4 月，担任上海博琛包装材料厂总经理；2006 年 8 月至 2018 年 9 月，担任惠州市光大园实业有限公司执行董事、总经理；2012 年 3 月至 2020 年 10 月，担任光大同创有限执行董事、总经理；2020 年 10 月至今，担任公司董事长、总经理。

张京涛先生，1966 年 3 月出生，中国国籍，无境外永久居留权。1993 年 6 月至 2018 年 4 月，担任北京海淀光大塑料制品厂执行董事；2010 年 12 月至今，担任北京皓海嘉业精密钣金有限公司执行董事、经理；2014 年 1 月至今，担任北京新方通信技术有限公司董事；2020 年 10 月至今，担任公司董事。

王辉先生，1977 年 4 月出生，中国国籍，无境外永久居留权。1998 年 1 月至 2004 年 7 月，历任惠阳联想电子工业有限公司生产部组员、组长、主管；2004 年 7 月至 2012 年 3 月，担任深圳市博琛实业有限公司运营总监；2012 年 3 月至 2020 年 10 月，担任光大同创有限销售副总裁；2020 年 10 月至今，担任公司董事、副总经理。

马英女士，1978 年 5 月出生，中国国籍，无境外永久居留权。1999 年 3 月至 2003 年 11 月，担任新疆兵团路桥总公司会计；2004 年 1 月至 2004 年 12 月，担任深圳中天华正会计师事务所审计师，2005 年 1 月至 2007 年 3 月，担任深圳南方民和会计师事务所审计师；2007 年 4 月至 2011 年 11 月，担任大华会计师事务所授薪合伙人；2011 年 12 月至 2017 年 1 月，担任深圳市同益实业股

份有限公司董事、副总经理、财务总监、董事会秘书；2017年5月至2018年12月，担任深圳市安泰科能源环保有限公司副总经理、财务总监、董事会秘书；2019年1月至2020年10月，担任光大同创有限副总经理、财务总监；2020年10月至今，担任公司董事、副总经理、财务总监、董事会秘书。

冯泽辉先生，1962年1月出生，中国国籍，无境外永久居留权。1982年8月至1990年10月，历任深圳市建筑设计院工程师、设计室主任；1990年10月至今，历任中国深圳国际合作（集团）股份有限公司总工程师、总经理、董事；2008年4月至2016年11月，担任深圳市深越联合投资有限公司总经理；2015年12月至2021年7月，担任泰达长林管道科技（江西）股份有限公司董事；目前担任四川国青川贝母生物科技股份有限公司、江西长青电器制造有限公司等公司董事；2020年10月至今，担任公司独立董事。

李建伟先生，1973年6月出生，中国国籍，无境外永久居留权，中国注册会计师。2003年12月至今就职于大华会计师事务所（特殊普通合伙），现任深圳分所执行合伙人；2021年4月至今，担任深圳市注册会计师协会副会长；2020年10月至今，担任公司独立董事。

唐都远先生，1978年11月出生，中国国籍，无境外永久居留权，执业律师。2004年1月至2009年7月，就职于广东君言律师事务所；2009年7月至2019年2月，就职于国浩律师（深圳）事务所；2019年3月至2020年2月，就职于广东信达律师事务所；2020年2月至今，就职于北京市君泽君（深圳）律师事务所；2020年10月至今，担任公司独立董事。

2、监事会成员

本公司监事会由3名监事组成，其基本情况如下：

姓名	职位
吴永红	监事会主席
何健雄	监事
姚新安	职工代表监事

本公司监事任期3年，任期届满后可以连选连任。本届监事任期至2023年

10月11日。

本公司现任监事简历如下：

吴永红先生，1978年3月出生，中国国籍，无境外永久居留权。2001年9月至2002年7月，担任深圳市公明塘尾攀登发泡胶厂品管员；2002年8月至2003年12月，担任深圳市宝安区公明镇合水口村耀威塑胶制品厂品质主管；2004年1月至2012年2月，担任深圳市博琛实业有限公司行政经理；2012年3月至2020年10月，担任光大同创有限行政部门高级经理；2020年10月至今，担任公司监事会主席、行政部门高级经理。

何健雄先生，1977年10月出生，中国国籍，无境外永久居留权。2002年1月至2004年4月，担任深圳市宝安区公明镇合水口村耀威塑胶制品厂工程师；2004年5月至2012年4月，担任深圳博琛实业有限公司工程部经理；2012年5月至2020年10月，担任光大同创有限研发部门高级经理；2020年10月至今，担任公司监事、研发部门高级经理。

姚新安先生，1972年2月出生，中国国籍，无境外永久居留权。1998年3月至2010年4月，担任惠阳联想电子工业有限公司高级技术员；2010年5月至2012年3月，担任深圳博琛实业有限公司运营经理；2012年4月至2020年10月，担任光大同创有限质量管理部门高级经理；2020年10月至今，担任公司职工代表监事、质量管理部门高级经理。

3、高级管理人员

截至本招股说明书签署日，本公司共有高级管理人员4名，其基本情况如下：

姓名	职位
马增龙	董事长、总经理
王辉	董事、副总经理
马英	董事、副总经理、财务总监、董事会秘书
李海全	副总经理

本公司现任高级管理人员简历如下：

马增龙、王辉、马英简历参见本部分之“1、董事会成员”。

李海全先生，1979年9月出生，中国国籍，无境外永久居留权。2001年5月至2010年9月，担任恩斯迈电子（深圳）有限公司工程课长；2010年10月至2014年1月，担任深圳宝龙达信息技术股份有限公司工厂厂长；2014年2月至2020年10月，担任光大同创有限副总经理；2020年10月至今，担任公司副总经理。

4、核心技术人员

截至本招股说明书签署日，本公司共有核心技术人员2名，其基本情况如下：

姓名	职位
马增龙	董事长、总经理
何健雄	监事

马增龙、何健雄的简历情况详见本节“十二、董事、监事、高级管理人员及其他核心人员”相关内容。

5、董事、监事的提名和选聘情况

本公司董事和监事中，除监事姚新安为2020年10月12日职工代表大会选聘外，其余董事、监事均为公司创立大会选聘。

6、董事、监事、高级管理人员及核心技术人员相互之间的亲属关系

公司董事、监事、高级管理人员及核心人员之间不存在亲属关系。

7、董事、监事、高级管理人员了解股票发行上市相关法律法规及其法定义务责任的情况

公司董事、监事、高级管理人员对股票发行上市、上市公司规范运作等相关法律法规和规范性文件进行了学习，已经了解股票发行上市相关法律法规，知悉其作为上市公司董事、监事和高级管理人员的法定义务和责任。

（二）董事、监事、高级管理人员及核心技术人员及其近亲属持有本公司股份

情况

1、公司董事、监事、高级管理人员及核心技术人员及其近亲属直接持股情况

截至本招股说明书签署日，除公司董事张京涛直接持有公司 28.18% 股权外，不存在公司董事、监事、高级管理人员、核心技术人员及其近亲属直接持有本公司股份的情况。

2、公司董事、监事、高级管理人员及核心技术人员及其近亲属间接持股情况

截至本招股说明书签署日，公司董事、监事、高级管理人员、核心技术人员及近亲属间接持股情况如下：

序号	股东	间接持股比例	职务
1	马增龙	37.35%	董事长、总经理
2	张京涛	1.70%	董事
3	王辉	1.15%	董事、副总经理
4	马英	1.04%	董事、副总经理、财务总监、董事会秘书
5	吴永红	0.06%	监事会主席
6	何健雄	0.10%	监事
7	姚新安	0.10%	职工代表监事
8	李海全	0.80%	副总经理
9	马风兰	3.75%	马增龙之母亲

公司董事、监事、高级管理人员、核心技术人员及近亲属直接及间接持有的公司股份目前不存在质押、冻结的情况。除上述情形外，本公司其他董事、监事、高级管理人员、核心技术人员及近亲属不存在直接或间接持有公司股票的情况。

（三）董事、监事、高级管理人员及核心技术人员的其他对外投资情况

截至本招股说明书签署日，董事、监事、高级管理人员及核心技术人员主要直接对外投资情况如下：

单位：万元

姓名	本公司任职	对外投资企业名称	注册资本/出资总额	持股比例
马增龙	董事长、总经理	汇科智选	2,489.54	90.00%
		同创智选	961.84	24.71%
		新纪智选投资（深圳）合伙企业（有限合伙）	500.00	55.00%
		北京耘想科技有限公司	500.00	28.00%
		深圳市金洋电子股份有限公司	6,680.00	6.89%
张京涛	董事	同创智选	961.84	11.72%
		北京皓海嘉业精密钣金有限公司	1,200.00	80.00%
		宁德昌隆林业发展有限公司	300.00	80.00%
		北京龙渊虹光商贸有限公司	202.00	70.00%
		北京皓海嘉业机械科技有限公司	12,500.00	64.00%
		北京新东方通信技术有限公司	1,500.00	27.00%
		西藏雅月投资合伙企业（有限合伙）	3,000.00	10.00%
		嘉兴凯联安致投资合伙企业（有限合伙）	7,550.00	3.97%
		青岛凯联安顺股权投资合伙企业（有限合伙）	4,700.00	6.38%
		青岛凯联安诺股权投资合伙企业（有限合伙）	11,650.00	2.58%
王辉	董事、副总经理	同创智选	961.84	7.94%
马英	董事、副总经理、财务总监、董事会秘书	同创智选	961.84	7.17%
		深圳前海森索自动化科技有限公司	500.00	30.00%
		武汉岚尚文化传播有限公司	100.00	10.00%
		凤栖吾同投资（深圳）合伙企业（有限合伙）	850.00	5.88%
冯泽辉	独立董事	此刻文化科技（深圳）有限公司	100.00	90.00%
		四川多福寿中药材种植有限责任公司	1,200.00	32.00%
		共青城大器精成股权投资合伙企业（有限合伙）	1,560.00	29.23%
		深圳市卓仕投资发展有限公司	1,000.00	12.50%
李建伟	独立董事	大华会计师事务所（特殊普通合伙）	2,480.00	0.36%
吴永红	监事	同创智选	961.84	0.41%

姓名	本公司任职	对外投资企业名称	注册资本/出资总额	持股比例
姚新安	监事	同创智选	961.84	0.69%
何健雄	监事	同创智选	961.84	0.69%
李海全	副总经理	同创智选	961.84	5.52%

截至招股说明书签署日，公司董事、监事、高级管理人员及核心技术人员除上述已披露的对外投资情况外，均不存在其它重大对外投资的情况。

（四）董事、监事、高级管理人员及核心人员的薪酬情况

本公司独立董事在本公司上市前领取独立董事津贴。本公司监事、职工代表监事在本公司领取其本职工作所得的薪酬，不因其监事身份而获取额外报酬。

在公司担任职务的董事、监事、高级管理人员及其他核心人员的薪酬由其为公司工作而获得的个人基本报酬和为公司所做贡献的奖励构成。高级管理人员的薪酬由董事会决定，独立董事薪酬由股东大会审议决定。公司高级管理人员未在控股股东、实际控制人及其控制的其他企业中担任除董事、监事以外的职务并领取薪酬。

本公司现任董事、监事、高级管理人员及核心技术人员 2021 年度从本公司领取薪酬/津贴情况如下：

单位：万元

序号	姓名	在本公司任职	薪酬/津贴	备注
1	马增龙	董事长、总经理	131.48	-
2	张京涛	董事	-	不在公司领薪
3	王辉	董事、副总经理	71.03	-
4	马英	董事、副总经理、财务总监、董事会秘书	84.03	-
5	冯泽辉	独立董事	10.00	津贴
6	李建伟	独立董事	10.00	津贴
7	唐都远	独立董事	10.00	津贴
8	吴永红	监事会主席	27.07	-

9	何健雄	监事	29.58	-
10	姚新安	职工代表监事	29.76	-
11	李海全	副总经理	44.19	-

报告期内公司董事、监事、高级管理人员的薪酬总额及其占公司利润总额的比例情况如下：

单位：万元

项目	2021 年度	2020 年度	2019 年度
薪酬总额	447.15	407.09	364.51
利润总额	15,170.92	10,830.58	12,525.69
占比	2.95%	3.76%	2.91%

（五）董事、监事、高级管理人员及核心技术人员的兼职情况

截至本招股说明书签署日，本公司董事、监事、高级管理人员及核心技术人员在除公司及其子公司以外的其他单位兼职情况如下：

姓名	本公司任职	兼职单位	兼职职务	兼职单位与本公司关系
马增龙	董事长、 总经理	汇科智选	执行事务合伙人	公司关联方
		同创智选	执行事务合伙人	公司关联方
		新纪智选投资（深圳）合伙企业（有限合伙）	执行事务合伙人	公司关联方
		重庆致贯	董事	参股子公司
张京涛	董事	北京皓海嘉业精密钣金有限公司	执行董事、经理	公司关联方
		宁德昌隆林业发展有限公司	监事	公司关联方
		北京龙渊虹光商贸有限公司	监事	公司关联方
		北京新东方通信技术有限公司	董事	公司关联方
马英	董事、副 总经理、 财务总 监、董事 会秘书	凤栖吾同投资（深圳）合伙企业（有限合伙）	执行事务合伙人	公司关联方
		武汉岚尚文化传播有限公司	监事	无关联关系
冯泽辉	独立董事	此刻文化科技（深圳）有限公司	执行董事、总 经理	公司关联方
		四川多福寿中药材种植有限责任公司	执行董事、总 经理	公司关联方

		泰达国际控股有限公司	董事	公司关联方
		四川国青川贝母生物科技股份有限公司	董事	公司关联方
		江西长青电器制造有限公司	董事	公司关联方
		海南金木装修工程有限公司	副董事长	公司关联方
		中国深圳国际合作（集团）股份有限公司	董事	公司关联方
		海南洋浦福海实业开发公司	董事长	公司关联方
		海南福海实业开发公司	总经理	公司关联方
		海南万宁福海实业开发公司	总经理	公司关联方
		四川国青健康管理咨询有限公司	董事	公司关联方
		广东金合沙石有限公司	董事长	公司关联方
李建伟	独立董事	广东飞南资源利用股份有限公司	独立董事	无关联关系
		深圳市强达电路股份有限公司	独立董事	无关联关系
李海全	副总经理	重庆致贯	监事	参股子公司

除上述披露情况外，公司董事、监事、高级管理人员及核心技术人员不存在在公司及控股子公司以外的其他单位兼职的情形。

（六）董事、监事、高级管理人员及核心技术人员与本公司签署的协议及承诺

公司与在公司专职的董事、监事、高级管理人员及核心技术人员签署了劳动合同，与独立董事签署了聘任协议，其中核心技术人员还与公司签署了保密协议。以上合同和协议对双方的权利义务进行了约定，目前正常履行。公司的董事、监事、高级管理人员及其他核心人员所持股份未发生被质押、冻结或诉讼纠纷等情形。

（七）董事、监事及高级管理人员变动情况

公司最近两年内董事、监事及高级管理人员的变动情况如下：

1、董事变动情况

2020年初，光大同创有限执行董事为马增龙。2020年10月12日，公司召开创立大会，选举马增龙、张京涛、王辉、马英、冯泽辉、李建伟、唐都远为第一届董事会董事，其中冯泽辉、李建伟、唐都远为公司独立董事。

2、监事变动情况

2020年初，光大同创有限监事为张京涛。2020年10月12日，公司召开创立大会，选举吴永红、何健雄为第一届监事会成员。公司于2020年10月12日召开职工代表大会，选举姚新安为第一届监事会职工代表监事。

3、高级管理人员变动情况

2020年初，光大同创有限总经理为马增龙，副总经理为王辉、李海全、马英。2020年10月12日，公司召开第一届董事会第一次会议，聘任马增龙为公司总经理，王辉、李海全为公司副总经理，马英为公司副总经理、财务总监、董事会秘书。

报告期内，公司董事、监事和高级管理人员变化系为规范公司法人治理结构，进一步提升公司的治理水平，且履行了必要的法律程序，符合法律、法规及有关规范性文件和《公司章程》的规定，马增龙作为核心经营管理人员始终未发生变动，不影响公司经营决策的连续性和一贯性。上述变化不会对公司的经营管理构成重大不利影响，发行人董事、监事、高级管理人员最近二年未发生重大不利变化。

十三、公司员工及其社会保障情况

（一）员工人数及变化情况

报告期各期末，公司及其子公司员工总人数分别为1,116人、1,136人和1,188人。

（二）员工专业结构

截至2021年12月31日，公司员工的专业结构如下：

专业分工	员工人数	比例
研发及技术人员	97	8.16%
生产人员	835	70.29%
销售人员	82	6.90%
管理及行政人员	174	14.65%

合计	1,188	100.00%
----	-------	---------

（三）员工受教育程度

截至 2021 年 12 月 31 日，公司员工受教育程度如下：

专业分工	员工人数	比例
硕士及以上	14	1.18%
本科	114	9.60%
大专及以下	1,060	89.23%
合计	1,188	100.00%

（四）员工年龄结构

截至 2021 年 12 月 31 日，公司员工年龄结构如下：

年龄结构	员工人数	比例
30 岁及以下	384	32.32%
31-40 岁	473	39.81%
41-50 岁	285	23.99%
51 岁以上	46	3.87%
合计	1,188	100.00%

（五）劳务派遣用工情况

截至 2021 年 12 月 31 日，公司及其境内控股子公司在册员工人数 1,067 人，劳务派遣人数 15 人，劳务派遣人数占公司用工总量的 1.39%，劳务派遣人员主要从事搬运、打包等基础、辅助性工作。

根据《中华人民共和国劳动合同法》、《劳务派遣暂行规定》之规定，劳务派遣用工需具备临时性、辅助性或者替代性的要求；用工单位应当严格控制劳务派遣用工数量，使用的被派遣劳动者数量不得超过用工总量的 10%。公司劳务派遣的工作岗位及用工人数符合相关法律、法规的规定。

（六）公司执行社会保障制度、住房制度改革、医疗制度改革情况

根据《中华人民共和国劳动合同法》的相关规定，公司与员工均签订了劳

劳动合同，双方按照劳动合同约定享受权利和承担义务。公司及其控股子公司按相关法律、法规之规定为其境内员工缴纳社会保险，社会保险范围包括基本养老保险、基本医疗保险、失业保险、工伤保险和生育保险。

报告期各期末，根据《中华人民共和国社会保险法》应缴纳社会保险的境内正式员工数量分别为 989 人、976 人、1,067 人，公司为其缴纳社会保险及住房公积金情况如下：

1、公司社会保险缴纳情况

报告期内，公司需要缴纳社会保险的境内员工社会保险缴纳情况如下：

单位：人

期间	员工人数	项目	缴纳人数	未缴纳人数
2021-12-31	1,067	养老保险	1,034	33
		失业保险	1,036	31
		医疗保险	1,032	35
		生育保险	1,032	35
		工伤保险	1,038	29
2020-12-31	976	养老保险	942	34
		失业保险	943	33
		医疗保险	943	33
		生育保险	943	33
		工伤保险	943	33
2019-12-31	989	养老保险	936	53
		失业保险	937	52
		医疗保险	937	52
		生育保险	937	52
		工伤保险	937	52

2、公司公积金缴纳情况

报告期内，公司需要缴纳住房公积金的境内员工公积金缴纳情况如下：

单位：人

类型	2021-12-31	2020-12-31	2019-12-31

已缴纳	1,046	956	355
未缴纳	21	20	634
合计	1,067	976	989

公司实际缴纳社会保险、住房公积金人数与当期员工总人数存在差异，原因主要包括：（1）新入职员工社会保险、住房公积金手续尚在办理中或社会保险、住房公积金缴存关系尚未从原单位及时转出；（2）部分正在办理离职手续的员工社会保险、住房公积金已经停缴；（3）部分员工于报告期期末所在月份入职，已于次月离职，故未缴纳社会保险、住房公积金；（4）部分员工自愿放弃通过公司缴存社会保险、住房公积金；（5）部分员工为退休返聘人员，无需缴纳社会保险、住房公积金；（6）部分员工为非全日制员工，未缴纳社会保险、住房公积金。

上述涉及新入职人员尚未办妥社保、公积金缴纳手续的，公司已积极安排办妥相关缴纳手续。同时公司通过加大宣传教育、完善员工保障制度等方式，积极采取措施为员工缴纳社会保险和住房公积金，努力减少未缴纳社会保险和住房公积金的员工数量。

公司实际控制人就为员工缴纳社会保险、住房公积金的事项作出如下承诺：“若发行人及其控股子公司因任何社会保障相关法律法规执行情况受到追溯，包括但不限于经有关主管部门认定需为员工补缴社会保险金或住房公积金，受到主管部门处罚，或任何利益相关方以任何方式提出权利要求且该等要求获主管部门支持；本人将无条件全额承担相关补缴、处罚的款项，利益相关方的赔偿或补偿款项以及发行人及其控股子公司因此所支付的相关费用，以保证发行人及其控股子公司不会因此遭受任何损失。”

公司及其子公司社会保险及住房公积金主管部门针对存在在册员工的公司已出具相关合规证明。报告期内，公司及子公司不存在因违反国家社会保险、住房公积金相关行政法规而受到行政处罚的情形。

3、公司境外子公司的员工保障情况

公司境外子公司在报告期内的劳动用工情况符合当地法律法规的相关要

求，在劳动用工方面不存在受到当地政府重大行政处罚的情形。

第六节 业务和技术

一、发行人主营业务及变化情况

（一）发行人主营业务

公司产品主要为消费电子防护性及功能性产品，广泛应用于个人电脑、智能手机、智能穿戴设备等消费电子产品及其组件。公司客户主要为消费电子产品终端品牌商、制造服务商、组件生产商。经过多年的发展，公司已经成为行业内具有较强竞争优势的企业之一，拥有了包括联想集团、立讯精密、歌尔股份、仁宝电脑、纬创资通、和硕科技等知名消费电子行业公司在内的优质客户资源。报告期内，公司前五大客户的合计收入金额占营业收入的比例分别为**69.40%、64.49%和 67.54%**。

公司主要产品中的防护性产品主要用于消费电子产品的安全及形态防护，在生产及储运过程中起到缓冲、减震、抗压、防尘、防潮等防护作用；功能性产品是消费电子产品及其组件实现特定功能所需的元器件，在消费电子产品狭小内部空间实现粘接、固定、防震、密封、电磁屏蔽、导电、绝缘等功能或在消费电子产品表面实现防刮、防尘、防水、标识等功能。

报告期内公司主营业务收入分产品构成情况如下：

单位：万元

项目	2021 年度		2020 年度		2019 年度	
	金额	比例	金额	比例	金额	比例
防护性产品	53,952.12	55.15%	46,806.31	57.16%	42,763.02	65.50%
功能性产品	40,200.60	41.09%	33,237.27	40.59%	20,955.88	32.10%
其他	3,678.47	3.76%	1,840.92	2.25%	1,563.53	2.40%
合计	97,831.18	100.00%	81,884.50	100.00%	65,282.42	100.00%

公司为高新技术企业并深耕消费电子行业产业链多年，具有突出的研发设计能力、良好的综合生产服务能力、优异稳定的产品质量、人才及经营管理等优势。公司紧跟行业发展趋势、稳步推进战略布局，先后在武汉、惠州、昆山、合肥、都江堰等地建立生产基地并在墨西哥、越南等区域设立子公司，逐

步形成了相对完善的区域基地布局，实现对全国主要消费电子生产聚集区域市场和客户的覆盖并提供属地化服务。

公司自设立以来一直专注于消费电子防护性及功能性产品的研发、生产和销售，主营业务未发生重大变化。

（二）发行人主要产品及用途

公司主要产品根据使用材料、生产过程及使用用途的不同可以分为防护性产品及功能性产品。其中防护性产品可以分为保护类和缓冲类，功能性产品可以分为模切类和碳纤维类。

公司产品的分类情况如下：

产品分类		
防护性产品	保护类产品	袋类
	缓冲类产品	EPE 类
		吸塑类
		纸塑类
功能性产品	模切类产品	粘接类
		保护类
		EMI 类
		导电类
		表面防护类
	标识类	
	碳纤维类产品	碳纤维结构件

1、消费电子防护性产品

在生产、储运过程中，公司防护性产品主要用于保护产品不受损害，起到缓冲、减震、抗压、防尘、防潮等防护作用，主要情况如下：

（1）保护类产品

保护类产品主要为袋类，用于保护消费电子产品表面不受到仓储、运输途中的刮伤刷蹭并且增加密闭性，具体如下：



（2）缓冲类产品

缓冲类防护性质产品主要用于固定消费电子产品，防止其在运输中由于颠簸或其他情况造成的移位、撞击、破损，在运输过程中起到减震、隔热、吸收冲击波等作用，减少其受到路途颠簸可能带来的损伤。其根据使用材料的不同，具体产品如下：

1) EPE 类

EPE 珍珠棉系由低密度聚乙烯经物理发泡产生无数的独立气泡构成的新型环保的包装材料，具有隔水防潮、防震、隔音、保温、可塑性能佳、韧性强、循环再造、环保、抗撞力强，具有良好的抗化学性能等优点。



2) 吸塑类

公司吸塑产品主要以 PET、PP、PS 等各种塑胶材料为原材料，具备防震、缓冲、分隔、防震、陪衬等功能，具有轻便、可靠性强、可回收、可循环利用等优点。



3) 纸塑类

公司纸塑产品以天然植物纤维或废纸为原料，可以实现自行降解和循环利

用，绿色环保。纸塑包装产品具有良好的防震、防冲击、防静电性能、重量轻、抗压强度大、可叠堆、仓容低等优点。



2、消费电子功能性产品

（1）消费电子功能性产品简介

消费电子功能性产品主要起到粘贴、缓冲、防电磁干扰、保护、表面防护、标识等功能。根据材料、生产工艺、具体用途等，消费电子功能性产品可以分为模切类产品和碳纤维产品两类，具体情况如下：

1) 模切类产品

模切类产品通过选择并集成不同功能特性的原材料，并运用模切、贴合等工艺完成原材料的加工与组合，使其成为具有特定形状、多层次结构、集成多种功能的元器件，以满足消费电子产品复杂的内部和外观功能性要求。按照使用途径和功能的不同，公司的产品主要可以分为以下几大类：

①粘接类

利用各类胶类产品可达到电子产品及其组件之间的粘合与固定，从而实现产品的轻薄特征并且加强其密闭性。

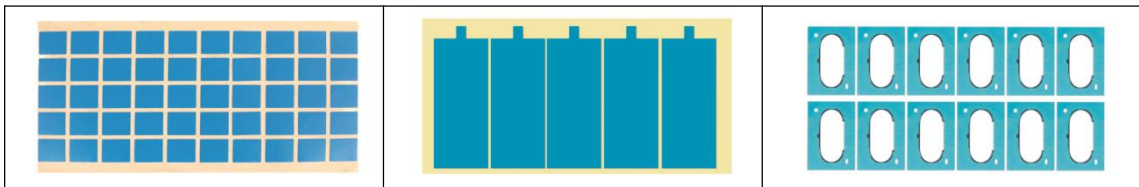

②保护类

保护类产品能起到避免产品零组件之间的直接摩擦、刮伤以及缓冲、防震等功能，也能利用材料的特殊光学性质在生产过程中起到防光作用。

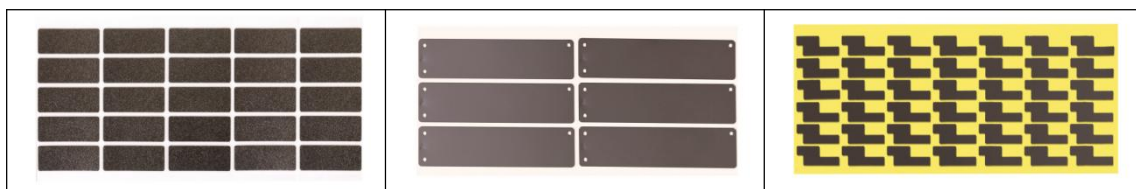

③EMI 类

在各电子元组件之间起到抗电磁波干扰，可避免各电子组件发生漏电、击穿故障、短路等问题，防止各类产品受电磁信号干扰而不能正常工作。



④导电类

导电类产品主要用于增强主板各元器件的电能传导，防止各元器件因静电产生超高电压击穿电子元器件。



⑤表面防护类

表面防护类产品主要用于消费电子产品表面，在生产过程及最终出货过程中起到防刮、防尘等作用。

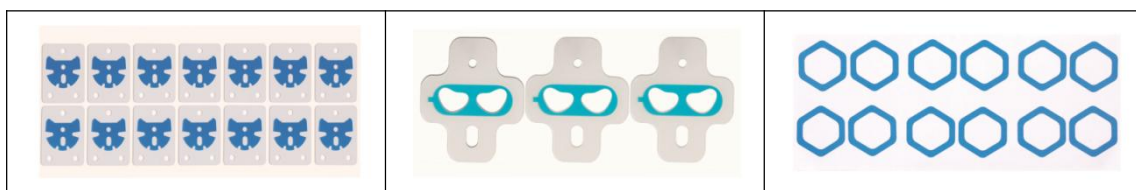

⑥标识类

主要为标签及铭牌，用于标识各类不同产品的品牌、性能、产地、注意事项、防伪等。

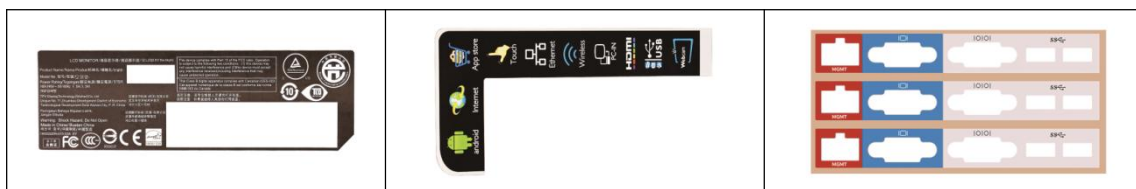

2) 碳纤维产品

碳纤维是一种高强度、高模量纤维的新型纤维材料，广泛应用于航空航天、能源装备、交通运输、消费类产品，体育休闲等领域。公司目前的碳纤维产品为使用碳纤维板材制成的笔记本电脑结构件，由碳纤维丝及树脂等材料复合而成，具备轻、薄、强度高优异特性。

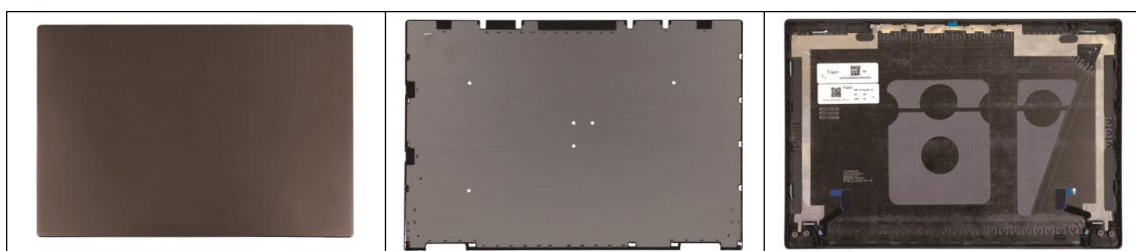

(2) 消费电子功能性产品应用

公司消费电子功能性产品主要用于个人电脑、智能手机及周边（智能手机、智能穿戴设备等）等消费电子产品及其组件。

1) 功能性产品在个人电脑中的应用

公司各类消费电子功能性产品在个人电脑中的应用示意图如下：

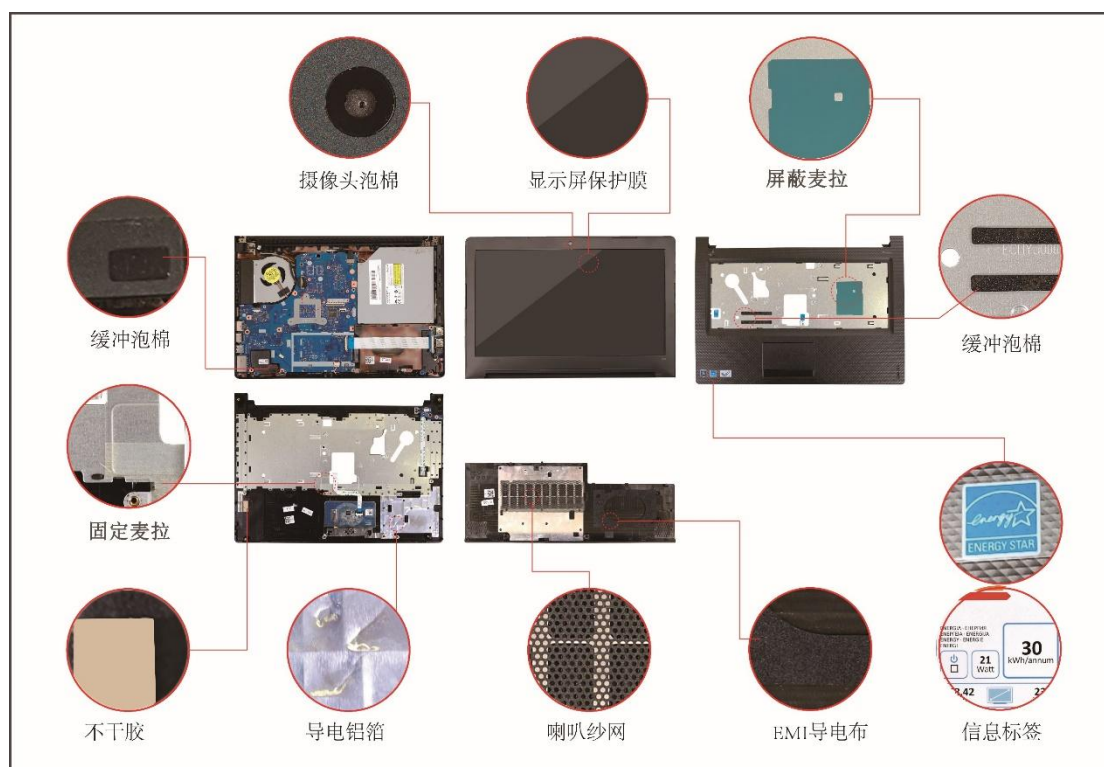

2) 功能性产品在智能手机中的应用

公司各类消费电子功能性产品在智能手机中的应用示意图如下：

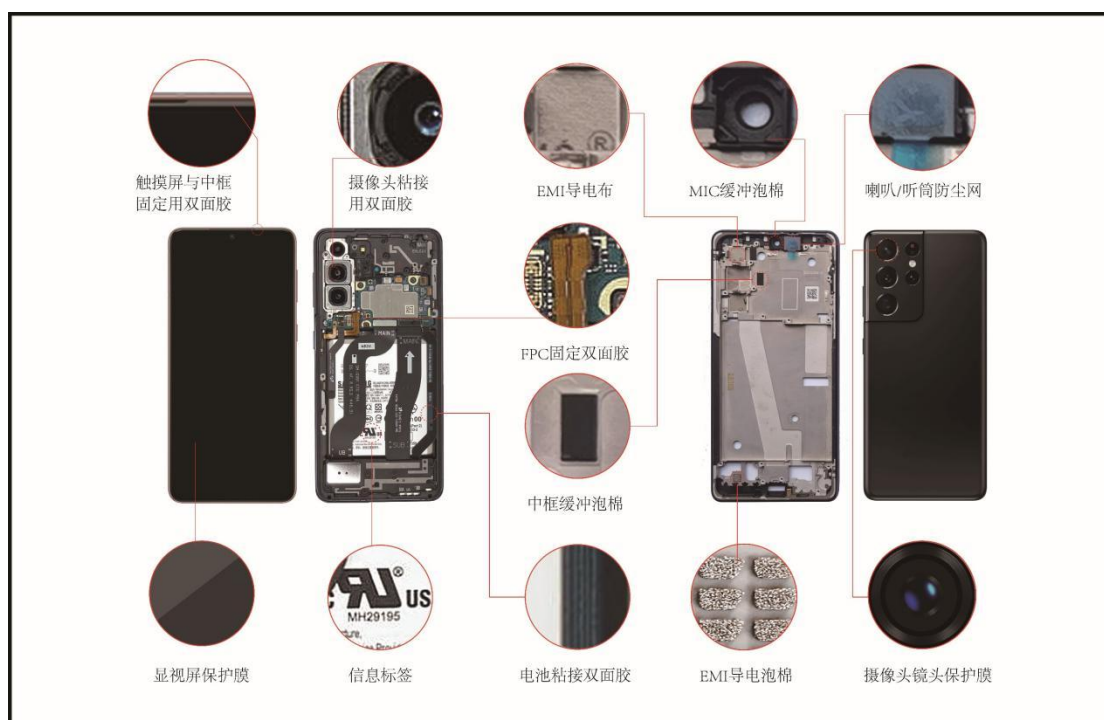

3) 功能性产品在智能穿戴设备中的应用

公司消费电子功能性产品在智能穿戴设备中（以智能耳机为例）中的应用示意图如下：



（三）发行人主营业务收入构成情况

报告期内，发行人主营业务收入的构成情况如下：

单位：万元

产品名称	2021 年度		2020 年度		2019 年度	
	金额	占比	金额	占比	金额	占比
防护性产品	53,952.12	55.15%	46,806.31	57.16%	42,763.02	65.50%
功能性产品	40,200.60	41.09%	33,237.27	40.59%	20,955.88	32.10%
其他	3,678.47	3.76%	1,840.92	2.25%	1,563.53	2.40%
合计	97,831.18	100.00%	81,884.50	100.00%	65,282.42	100.00%

（四）按产品用途收入变动情况

公司防护性及功能性产品按照其终端应用电子产品进行分类，报告期内公司产品按用途进行划分的情况具体如下：

单位：万元

产品名称	用途	2021 年度		2020 年度		2019 年度	
		金额	占比	金额	占比	金额	占比
防护性产品	个人电脑类	40,549.31	41.45%	35,253.51	43.05%	32,190.44	49.31%
	电子配件类	4,063.18	4.15%	3,878.30	4.74%	4,167.99	6.38%

	其他类	9,339.62	9.55%	7,674.50	9.37%	6,404.59	9.81%
小计		53,952.12	55.15%	46,806.31	57.16%	42,763.02	65.50%
功能性产品	智能手机及周边类	17,110.28	17.49%	17,938.40	21.91%	17,360.72	26.59%
	个人电脑类	22,434.32	22.93%	15,078.95	18.41%	3,461.85	5.30%
	其他类	656.00	0.67%	219.91	0.27%	133.30	0.20%
小计		40,200.60	41.09%	33,237.27	40.59%	20,955.88	32.10%
其他		3,678.47	3.76%	1,840.92	2.25%	1,563.53	2.40%
合计		97,831.18	100.00%	81,884.50	100.00%	65,282.42	100.00%

（五）主营业务及主要产品的变化情况

公司产品主要为消费电子防护性及功能性产品，广泛应用于个人电脑、智能手机、智能穿戴设备等消费电子产品及其组件。公司客户主要为消费电子产品终端品牌商、制造服务商、组件生产商。经过多年的发展，公司已经成为行业内具有较强竞争优势的企业之一，拥有了包括联想集团、立讯精密、歌尔股份、仁宝电脑、纬创资通、和硕科技等知名电子行业公司在内的优质客户资源。

（六）发行人的主要经营模式

1、盈利模式

公司产品主要为消费电子防护性及功能性产品，广泛应用于个人电脑、智能手机、智能穿戴设备等消费电子产品及其组件。公司通过向下游客户销售产品的方式实现盈利。

2、采购模式

公司采购主要包括原材料、模具、机器设备等。公司各类产品的采购均由供应链部门负责。公司对采购流程严格管控，制定了《采购控制程序》《供应商管理控制程序》等制度对供应商准入、采购审批流程、材料质量控制等采购业务环节实施全链条规范，公司采购管理制度完备。公司建立了合格供应商名册，并经过审核、评估等流程后确定合格供应商名单，每年进行动态稽核评估，确保采购产品品质及售后服务符合公司生产要求。

公司结合产品质量、环保要求、按期供货能力、供货价格等多种维度对合格供应商进行评定，由供应链部门根据实际物料采购需要对相应供应商的质量、价格和交期进行比较最终确定供应商。采购过程中，供应商需经样品测试等相关检验、验证程序，方可进入批量供货阶段。

3、生产模式

（1）自主生产模式

公司根据在手订单情况和客户需求预测安排生产计划。公司生产部门根据生产计划具体组织协调生产过程中各种资源，及时处理订单在执行过程中的相关问题，对质量、产量、成本、良率等方面实施管控，保证生产计划能够顺利完成。

（2）OEM 模式

公司产品方案得到客户认可后，在自身产能无法满足订单需求的情况下，公司会将部分订单采用 OEM 方式进行生产。OEM 生产模式下，公司向生产厂商提出原材料、设计、规格、型号、功能等方面的具体要求，生产厂商按照公司要求进行产品定制化生产，产品生产完成后提供给公司。

（3）外协加工模式

公司采取自主生产为主的方式，针对部分技术含量较低的非关键工序环节，公司采取外协加工的方式进行生产。公司对外协厂商设置了严格的筛选制度，充分保证生产质量及供货速度，使公司各个生产环节有序高效进行。

4、销售模式

公司与长期合作的客户签订产品销售的框架协议，约定供货方式、结算方式、质量保证等条款。客户在实际采购时向公司发出订单，约定产品规格、数量、价格、交期等信息，供需双方根据框架协议及订单约定组织生产、发货、结算、回款。公司于 2019 年 10 月收购昆山上艺机器设备、存货等经营性资产，在客户资源尚未完全转移的情况下，2019 年、2020 年存在通过昆山上艺向部分最终客户销售的情况。

5、影响经营模式的关键因素及未来变化趋势

影响公司目前经营模式的关键因素包括市场竞争情况、行业上下游供求状况、工艺技术水平等。报告期内，公司经营模式未发生变化，随着公司业务规模的发展和本次发行募集资金投资项目的实施与达成，公司将进一步优化、升级现有经营模式，预计未来影响经营模式的关键因素不会发生重大变化。

（七）发行人主要产品的工艺流程

公司主要生产消费电子防护性和功能性产品，具有交付时间短、品种及批次较多、更新周期快等特点，对生产厂商的整体设计、研发及制造能力要求较高。

1、消费电子防护性产品工艺流程

（1）保护类产品（以袋类为例）

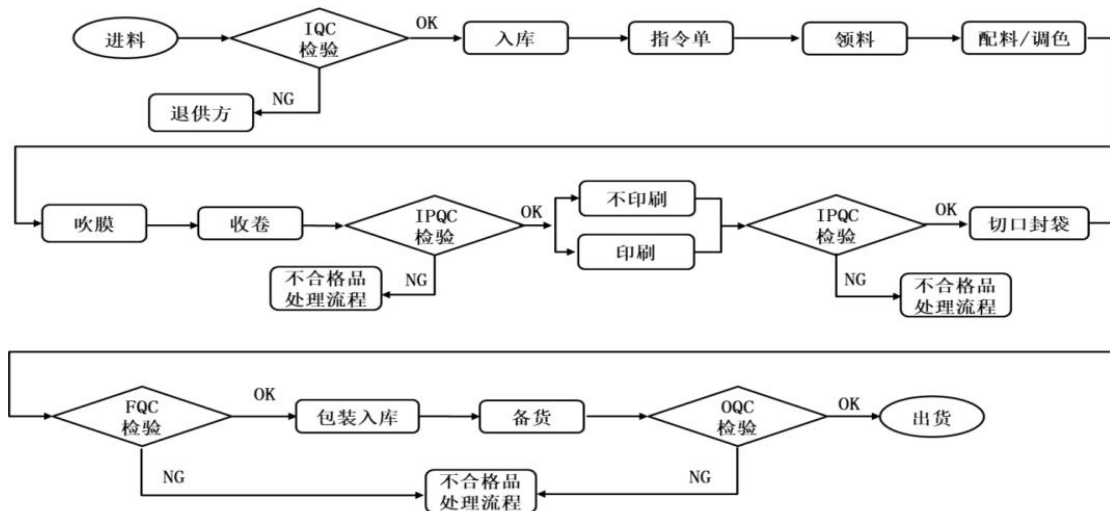

（2）缓冲类产品

1) EPE 类

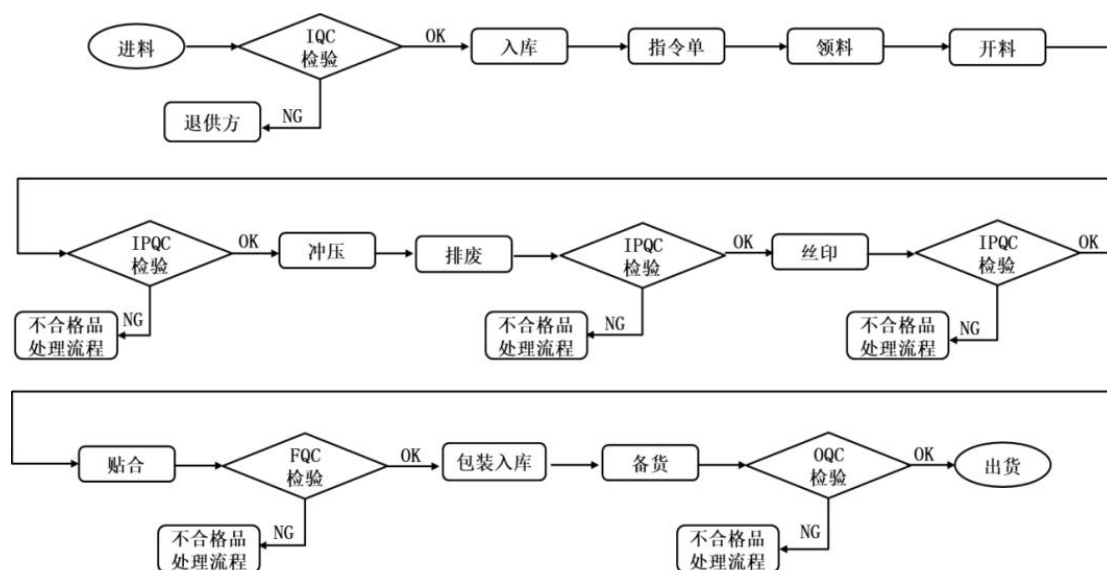

2) 吸塑类

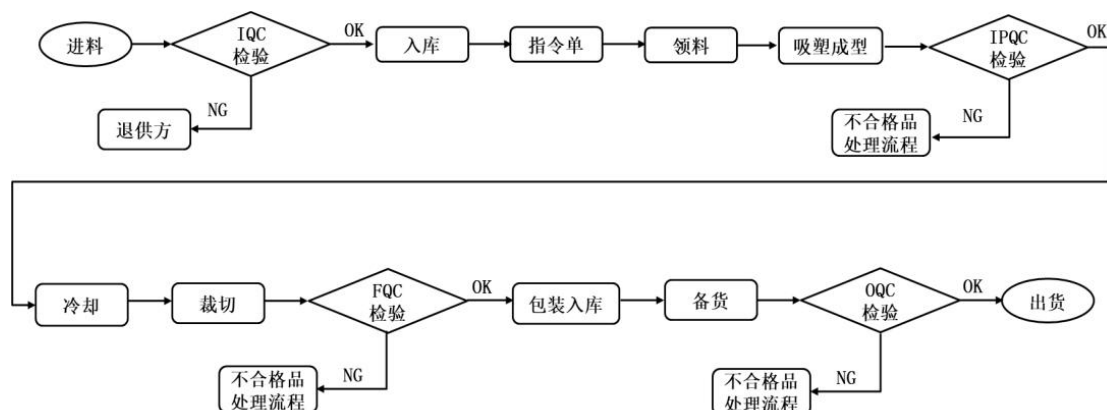

3) 纸塑类

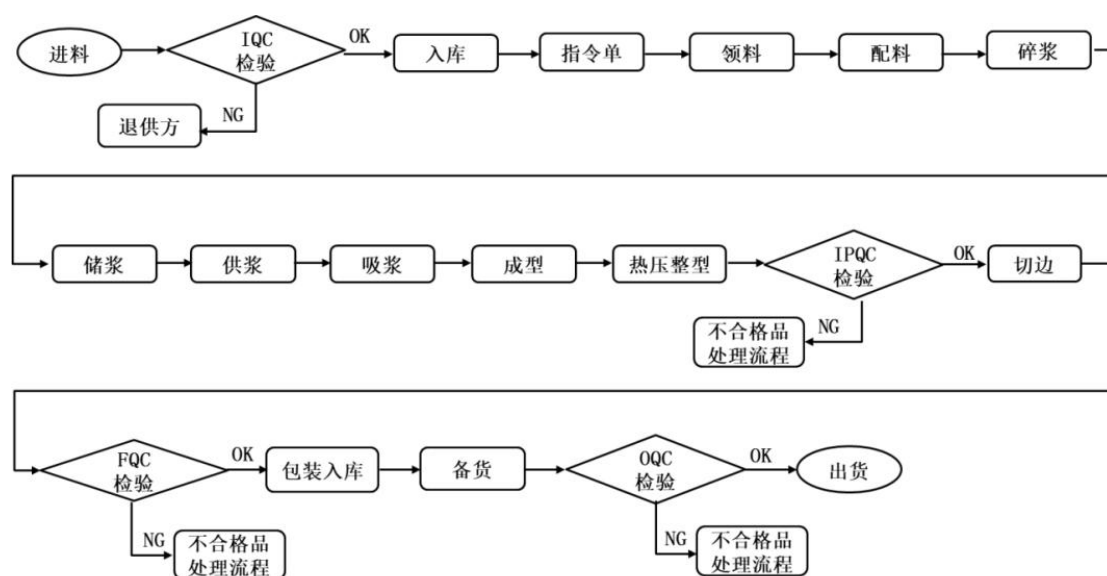

2、消费电子功能性产品工艺流程

(1) 模切类产品

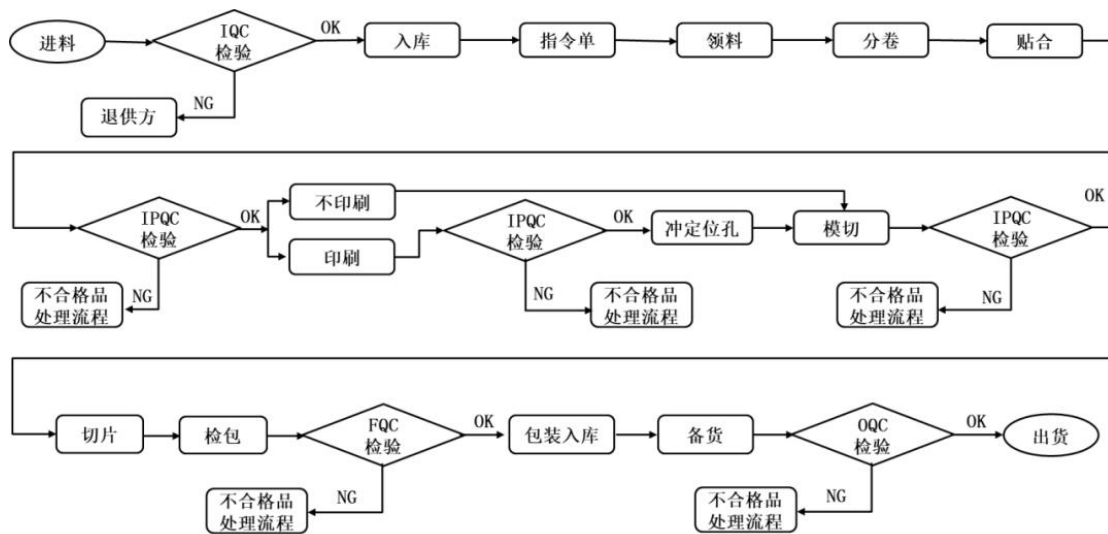

(2) 碳纤维类产品

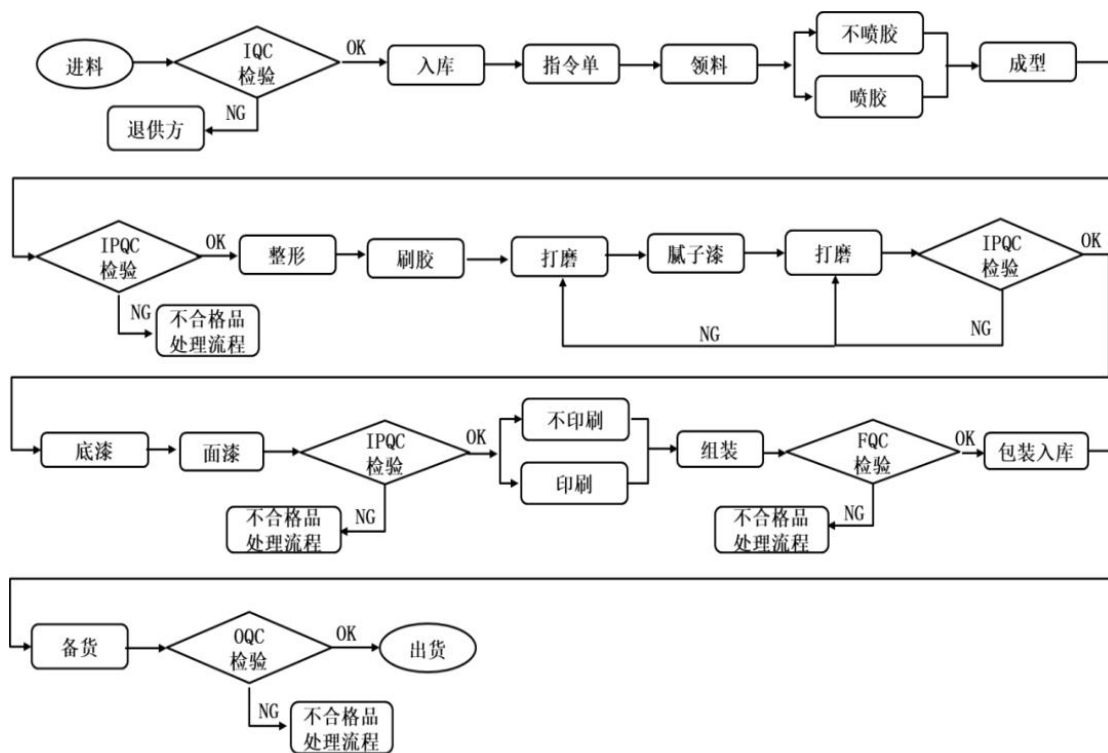

(八) 生产经营中涉及的主要环境污染物、主要处理设施及处理能力

1、生产经营中主要污染物情况

(1) 废水

公司废水主要为生产废水及职工生活产生的污水，其中生产废水经收集后交由专业单位处理，职工生活产生的污水排入市政污水管网。

（2）噪声

公司生产设备作业运行会产生部分噪声，通过加装减振垫、采取隔振、隔声等降噪装置，同时经车间墙体屏蔽衰减并通过场地、仓库、办公楼等合理布局后，满足标准要求。

（3）固废

公司固体废物主要由生产环节中的边角料、检验环节产生的不合格品及职工生活垃圾组成，根据所产生的各类固体废物及其不同种类和性质，分别采取回收利用、送专业单位处理或由环卫部门定时清运等措施，对当地环境不造成重大不利影响。

2、公司污染处理设施运转正常有效

公司高度重视环境保护，严格执行国家环保法相关法律规定，加强环保投入。公司根据实际需求置备了必要的环保设施，运行状况良好，生产过程中产生的各种污染物均得到了合理有效的控制。

3、公司在环境保护方面是否存在违反法律法规的情况

报告期内，公司子公司昆山光大同创存在一起环境保护方面的行政处罚，具体请见本招股说明“第七节 公司治理与独立性”之“五、公司最近三年违法违规情况”。

报告期内公司十分注重安全生产及环境保护，未存在重大安全生产事故及重大环境污染事故，未对环境造成重大不利影响。

二、发行人所处行业基本情况

（一）所属行业及确定所属行业的依据

公司主要从事消费电子防护性、功能性产品的研发、生产和销售。自设立以来，公司致力于为优秀的中国消费电子产品制造商提供一体化防护及功能解

决方案服务。根据中国证监会颁布的《上市公司行业分类指引》，公司所处行业为计算机、通信和其他电子设备制造业（分类代码：C39）；根据《国民经济行业分类 GB/T4754-2017》，公司所处行业为“计算机、通信和其他电子设备制造业”（分类代码：C39）。

（二）所属行业的行业主管部门、行业监管体制、行业主要法律法规政策及对发行人经营发展的影响

1、行业主管部门和行业监管体制

公司所处行业主管部门为国家工业和信息化部，行业自律性组织为中国电子企业协会。

国家工业和信息化部职责包括拟订并组织实施工业、通信业、信息化的发展规划，推进产业结构战略性调整和优化升级，推进信息化和工业化融合；制定并组织实施工业、通信业的行业规划、计划和产业政策，提出优化产业布局、结构的政策建议；监测分析工业、通信业运行态势，统计并发布相关信息，进行预测预警和信息引导等。

中国电子企业协会为本行业的自律性行业组织，主要负责针对行业内热点问题开展专题调研，为政府制定政策、法规、标准与规划提供决策依据；针对传统电子产业，为会员单位建立网上商店，对企业产品进行推广；整合群体资源，重塑竞争形态，打造一个以产业链为纽带的企业综合集群；组织电子企业培训等。

2、主要法律法规

公司产品主要为消费电子防护性及功能性产品，广泛应用于个人电脑、智能手机、智能穿戴设备等消费电子产品及其组件。公司客户主要为消费电子产品终端品牌商、制造服务商、组件生产商。公司产品主要应用于消费电子产品领域，与下游消费电子行业的发展密切相关，因此也适用下游消费电子产品所属行业的产业政策。

（1）《中华人民共和国工业产品生产许可证管理条例实施办法》

国家质量监督检验检疫总局于 2014 年发布的《中华人民共和国工业产品生产许可证管理条例实施办法》取消了原《办法》对集团公司及其子公司、分公司或者生产基地“必须有企业法人资格”的特别规定，进一步放宽了市场准入条件。

（2）《中华人民共和国环境保护法》

2015 年实施的《中华人民共和国环境保护法》修订版指出，国家支持环境保护科学技术研究、开发和应用，鼓励环境保护产业发展，促进环境保护信息化建设，提高环境保护科学技术水平。

（3）《中华人民共和国节约能源法》

2018 年实施的《中华人民共和国节约能源法》第二次修订版指出，国家鼓励、支持节能科学技术的研究、开发、示范和推广，促进节能技术创新与进步。

（4）《中华人民共和国产品质量法》

2018 年实施的《中华人民共和国产品质量法》第三次修订版指出，国家鼓励推行科学的质量管理方法，采用先进的科学技术，鼓励企业产品质量达到并且超过行业标准、国家标准和国际标准。

3、主要产业政策

国家及相关单位出台的主要产业政策如下：

政策名称	发布单位	发布时间	相关政策内容
《当前优先发展的高技术产业化重点领域指南（2011 年度）》	国家发改委、工业和信息化部、科技部等	2011	将信息功能产品作为优先发展的高技术产业化的重点之一
《新材料产业“十二五”重点产品目录》	工业和信息化部	2012	将光学聚酯膜、透明导电膜、电磁波屏蔽膜、增亮膜等功能性膜材料列入新材料“十二五”重点发展的产品
《电子基础材料和关键元器件十二五规划》	工业和信息化部	2012	紧紧围绕节能环保、新一代信息技术、生物、高端装备制造、新能源、新材料和新能源汽车等战略新兴产业发展需求，发展相关配套元产品及电子材料
《中华人民共和国清洁生产促进	全国人大常委会	2012	产品和包装物的设计，应当考虑其在生命周期中对人类健康和环境的影响，优先选择无毒、

法》			无害、易于降解或者便于回收利用的方案
《战略性新兴产业重点产品和服务指导目录》（2016年版）	国家发展和改革委员会	2016	将新型元产品制造、电子产品用材料等做为培育和发展的战略性新兴产业重点领域
《“十三五”国家战略性新兴产业发展规划》	国务院	2016	加快发展新型智能手机、信息安全产品的创新与应用。提升新型片式元件、光通信产品、专用电子材料供给保障能力
《中国制造2025》“1+X”规划体系	工信部	2017	X指11个配套指南，1指《中国制造2025》，包括智能制造、绿色制造、工业强基等5大工程实施指南，发展服务型制造和装备制造业品质质量品牌2个专项行动指南以及新材料，制造业等4个发展规划指南
《信息产业发展指南》	工业和信息化部	2017	重点发展面向下一代移动互联网和信息消费的新型智能手机、平板电脑、等终端产品，提升产品的研发应用能力、产业配套能力和品牌竞争力
《国务院关于进一步扩大和升级信息消费持续释放内需潜力的指导意见》	国务院	2017	促进新型信息产品消费。升级智能化、高端化、融合化信息产品，重点发展面向消费升级的中高端移动通信终端、可穿戴设备、数字家庭产品等新型信息产品
《广东省战略性新兴产业发展“十三五”规划》	广东省人民政府办公厅	2017	顺应制造业智能化、绿色化、服务化，统筹研发、制造、应用各环节，加快突破关键技术、材料，建设覆盖研发设计、制造和技术服务的高端制造产业体系
《中华人民共和国电子商务法》	全国人民代表大会常务委员会	2018	国务院和县级以上地方人民政府及其有关部门应当采取措施，支持、推动绿色包装、仓储、运输，促进电子商务绿色发展
《国家智能制造标准体系建设指南》（2018年版）	工信部、国家标准化委员会	2018	充分发挥指南标准在推进智能制造产业健康有序发展中的指导、规范、引领和保障作用。针对智能制造标准跨行业、跨领域、跨专业的特点，立足国内需求，兼顾国际体系，建立涵盖基础共性、关键技术和行业应用等三类标准的国家智能制造标准体系。加强标准的统筹规划与宏观指导，加快创新技术
《产业结构调整指导目录（2019年本）》	国家发展和改革委员会	2019	新型电子元产品制造、电子产品用材料属于“鼓励类”项目范畴
《工业和信息化部关于促进制造业产品和服务质量提升的实施意见》	工业和信息化部	2019	推动信息技术产业迈向中高端。支持各类电子产品创新中心建设，加强关键共性技术攻关，积极推进创新成果的商品化、产业化
《基础电子元器件产业发展行动计划 2021-2023年》	工信部	2021	瞄准智能手机、穿戴式设备、无人机等智能终端市场，推动微型片式阻容元件、微型大电流电感器、微型射频滤波器等各类电子元器件应用

4、对发行人经营发展的影响

电子信息行业是国家鼓励发展的行业。国务院、国家发展和改革委员会、科技部、商务部等各主管部门出台的一系列鼓励行业发展的规划、政策和指导意见，有利推动了我国电子信息产业的发展。作为电子信息产业的一员，国家鼓励和推进电子产业链发展的政策，为公司的发展带来了良好的生产经营环境和发展机遇，有助于公司进一步快速发展。

5、新出台的法律法规及对公司的影响

2021年1月，工信部出台了《基础电子元器件产业发展行动计划2021-2023年》，重点推广智能终端市场，瞄准智能手机、穿戴式设备、无人机等智能终端市场，推动微型片式阻容元件、微型大电流电感器、微型射频滤波器等各类电子元器件应用。

推动消费电子终端产品行业的发展，也将促进与其相关产业的快速发展，扩大其对应防护性、功能性产品的需求，从而进一步扩大其对应市场。故作为消费电子类产业链的一员，公司发展前景良好，报告期内主要法律法规对其经营资质、准入门槛、运营模式、行业竞争格局等持续经营能力不会产生重大不利影响，具体分析如下：

（1）经营资质

自设立以来，公司一直专注于消费电子防护性和功能性产品行业，始终聚焦于消费电子保护类、缓冲类、模切类及碳纤维背板等产品的研发、生产与销售业务。根据《产品质量法》第十四条规定，企业根据自愿原则可以向国务院市场监督管理部门认可的或者国务院市场监督部门授权的部门认可的认证机构申请企业质量体系认证，经认证合格的由认证机构颁发企业质量证书。公司已经获得质量管理体系认证、环境管理体系认证、职业健康安全管理体系认证，有利的推动了公司产品质量管控，获得了客户高度认可。

（2）准入门槛

2019年，国家发改委及工业和信息化部发布的《产业结构调整指导目录（2019年本）》和《工业和信息化部关于促进制造业产品和服务质量提升的实

施意见》规定新型电子元产品制造、电子产品用材料属于“鼓励类”项目范畴，提出国家积极推动信息技术产业迈向中高端、支持各类电子产品创新中心建设、加强关键共性技术攻关、积极推进创新成果的商品化、产业化等。上述政策变化有利于行业不断走向高端化，智能化，自动化方向，随之而带来的行业壁垒，准入门槛可能因此有所提高。公司已在此行业钻研多年，与行业内主要优质客户签订了长期合作协议，且合作关系不断深化，其产品质量以及研发技术已获得客户认可，准入门槛的提高有利于公司继续稳固其在行业内的地位、声誉并不断发展新的客户资源。

（3）运营模式

2021年工信部发布的《基础电子元器件产业发展行动计划2021-2023年》指出国家鼓励企业立足于自身优势，全力打造战略性、全局性产业链，为客户提供一体化服务。公司自设立以来一直致力于自身运营模式上的不断优化，不断完善其现代企业管理制度，形成了结构合理、责任明确的内部管理体制，整合各部门与运营管理部门的配合与流程，力争为客户提供最完善的服务。经过多年的实践，公司已形成一套完备的运营管理模式，获得了客户认可。

（4）行业竞争格局

2017年国务院发布的《国务院关于进一步扩大和升级信息消费持续释放内需潜力的指导意见》以及2021年工信部发布的《基础电子元器件产业发展行动计划2021-2023年》都指出未来下游消费电子行业将促进新信息产品消费，升级智能化，鼓励企业立足产业规模优势、部分领域优势等先发优势，打造战略性全局性产业链。因此，未来行业中，产品质量高、研发能力强、对客户需求把握准确、可以提供一体化服务的厂商，将更有机会在竞争中获利。公司自设立以来，一直深耕消费电子类防护性、功能性产品，已经形成自己独特的核心技术、研发体系、创新结构，并且与众多优质客户建立了良好的合作关系，其产品质量、科研技术以及提供一体化服务的能力已获取客户认可，因此在行业竞争中占据有利地位。

（三）行业概况、特点、发展趋势、创新特征及产业融合情况

1、行业概况

（1）消费电子防护性产品行业概述

从二十世纪九十年代开始，世界消费类电子产品的生产基地已逐步向新兴市场国家转移，我国凭借着良好的制造业产业配套资源以及较强的制造成本优势，吸引了消费类电子产品制造业内的大批国际企业和知名品牌在我国布局生产，我国已成为世界电子产品的制造中心，消费电子行业保持了快速增长。消费电子防护性产品影响消费电子产品的性能、安全、用户体验，是消费电子产品不可或缺的组成部分，消费电子行业的进一步发展将带动消费电子防护性产品的快速发展。

作为消费类电子产品的配套产业，消费电子防护性产品具备性价比较高、机械加工性能好、易于规模化生产、无毒无害、便于回收等特点，产品材质、结构、功能及生产工艺也在不断更新换代。

（2）消费电子功能性产品行业概述

消费电子功能性产品主要应用于消费电子产品及其组件，其上游行业为泡棉、胶带、绝缘纸、保护膜、导电布等材料生产企业，下游行业为智能手机、个人电脑、智能穿戴设备等消费电子产品及其组件的生产企业。

上游行业对消费电子功能性产品行业的影响主要体现在技术和价格上。从技术上看，各种新材料的出现促进消费电子功能性产品行业技术的革新、增加产品实现的功能、拓宽应用领域；从成本上来看，上游产品价格的变化将直接影响公司的生产成本并影响本行业的利润水平。

下游消费电子行业的发展很大程度上决定了消费电子功能性产品的市场容量、利润水平和技术发展方向。在移动互联新时代，消费电子产品更加强调智能化、便携性、互联互通等特性，更新换代速度加快。智能手机和平板电脑作为消费电子快速发展的重点领域，成为消费电子功能性产品行业发展的驱动力，有利于行业规模的扩大以及盈利能力的提升。

消费电子功能性产品属于定制化产品，需根据客户的具体需求进行设计、研发和生产，具有品种多样、型号复杂、精密度高等特点，能够在传统机械零

件无法应对的狭小空间内实现特定功能。消费电子功能性产品的性能直接影响着消费电子产品的质量、可靠性、性能以及使用寿命，是电子产品生产制造的基础性器件。下游消费电子产品行业的发展是影响功能性产品发展的关键因素。我国是全球最大的消费电子产品制造基地和全球最大的消费电子产品消费国，在全球消费电子产品行业具有重要地位。消费电子产品行业的规模持续扩大，为我国消费电子功能性产品产业的发展奠定了良好的基础并推动行业持续发展。

2、行业发展特点

（1）行业技术水平及技术特点

为满足消费电子产品不断提高的安全、环保需求，防护性产品生产商一方面需要测试不同原材料的组合性能，根据不同原材料的物理及化学特性，提高相关调配技术水平，满足消费电子产品的保护、缓冲、减震、抗压、防尘、可回收、可循环使用等需求，另一方面需要不断提高研发及生产工艺，根据客户需求、使用习惯、材料类型等研发与生产出更加符合客户要求的产品。

随着消费电子产品性能越来越强、集成度和结构复杂度不断提高，为了保证消费电子产品的平稳运行，功能性产品需要根据电子产品内外部极其有限的空间，通过多层不同功能的原材料组合设计来实现消费电子产品粘接、散热、缓冲、屏蔽、保护、标识等功能。消费电子功能性产品的精密度、层数、性能不断提升，生产技术从最初的单座模切技术向技术要求更高的多模具组合一体模切技术发展，机器设备从使用单一机器的简单加工到采用多个设备的组合加工再到目前使用的多功能组合设备加工。

（2）行业特有的经营模式

消费电子防护性及功能性产品的技术水平、性能、品质必须随下游消费电子行业的发展而不断提高，在产品研发和供应过程中必须满足下游客户产品研发、技术更新、快速供应的需求。因此，消费电子防护性及功能性产品的生产企业必须具备较强的研发设计能力以及在口碑、生产服务、人才建设等方面的竞争优势，才能持续满足客户产品需求不断变化和不断提升的要求。

消费电子防护性及功能性产品生产企业主要采取以销定产的生产模式，即根据客户的订单及预测组织生产，其生产具有非标准化、品种多、规格型号多、精密度高、交货期短的特点。具有较强技术研发实力的企业能够参与到终端客户对消费电子防护性及功能性产品的研发中，与客户沟通确定设计及材料方案后再进行批量生产。行业内企业一般根据订单需求进行原材料采购，出于产品生产周期的考虑，通常对主要原材料进行适当备货。

（3）行业进入壁垒

目前我国消费电子防护性及功能性产品行业领域中，多数小型厂商采用简单模切等工艺，而上述产品生产具备技术与资金密集型的特征，需要生产企业拥有较强的资金实力、技术实力。只有具有较强技术实力、雄厚的资金实力、规模生产优势的企业才能在激烈的市场竞争中立足。行业壁垒情况如下：

1) 优质客户资源和认证壁垒

行业内企业的客户主要为消费电子产品终端品牌商、制造服务商、组件生产商。行业内优质客户对于零部件供应商在产品质量、产品规格、产品环保性、供应商资质、生产能力、管理能力等诸多方面有严格要求，在选择供应商时具有一套严格的资质认定标准，对供应商生产规模、生产流程、品质管理、研发设计、全球业务支持和售后服务能力等有明确要求，形成较高的进入壁垒。因上述客户对供应商的认证流程复杂、认证成本较高，故一经认证合格，双方通常会保持长期稳定的合作关系，客户粘性较高、客户相对较为稳定。

2) 研发设计能力壁垒

公司消费电子防护性及功能性产品具有较强的研发设计能力壁垒。以功能性产品为例，其生产需综合机械工程、结构工程、材料、自动化、信息化等跨学科知识，生产工艺复杂、技术壁垒较高，对企业的生产工艺和制造水平具有较高的要求。

从技术进步的角度看，消费电子下游行业发展迅速，产品技术更新速度较快，市场和客户不断提出新的要求。个人电脑、智能手机、智能穿戴设备等消费电子产品向智能化、多功能化、集成化、高性能等方向发展，对防护性及功

能性产品的性能、品质、技术性、轻薄性要求越来越高。上述产品生产企业必须具有自身的核心技术和丰富的生产实践经验，不断提高设计研发能力、生产工艺水平，才能开发出符合客户需求的产品，适应市场的快速变化。

从与下游行业客户的关联度看，消费电子产品防护性及功能性产品从开发到批量生产需要经过产品设计研发、模具开发、试制、技术指标测试、小批量生产、规模化生产等环节，上述环节技术水平及生产工艺水平的高低直接影响着防护性及功能性产品的性能、质量、研发周期、研发成本、供货速度，从而影响行业内企业的盈利能力。

3) 综合生产服务能力壁垒

从服务的客户领域来看，消费电子产品防护性及功能性产品主要下游应用领域为个人电脑、智能手机、智能穿戴设备等消费电子领域，各领域客户对上述产品的设计、材料选型、生产工艺等方面的需求各异，相关产品具有品种多、规格型号多、定制化程度较强、工艺复杂的特点，需要行业内生产企业具有为客户提供定制化制造服务的能力。

同时消费电子领域的品牌商、制造服务商、组件生产商会针对市场变化、库存情况等要素实时调整采购规模，上述客户为稳定并逐步扩大市场份额，需要不断推陈出新、推出多元化的新产品，并要求相关上游供应商在具有良好成本管控能力的基础上，可以通过良好的设计、生产能力生产出符合其要求的产品，以便更好的满足不同消费者的需求。另一方面，客户通常要求上游生产企业具备多品类、多批次、小批量的快速反应生产能力，这对供应商的供应链管理能力和生产管理能力的质量管控能力提出了较高要求。因此，不具备相应生产能力、无法满足客户严苛交货要求的供应商将逐步从客户的供应链体系中淘汰。

4) 人才壁垒

拥有优秀的经营管理团队、良好的技术研发实力、丰厚的行业经验积累和先进的生产工艺技术的消费电子上游供应商更受下游客户的青睐，同时上述优势也是企业持续发展和提升行业竞争力的重要基础。一方面，消费电子防护性及功能性领域内的技术人员需要具有相关的专业知识且生产经验丰富才能满足

复杂多变、精密生产的要求；另一方面，消费电子行业更新换代速度较快，为快速响应市场需求，需要大量进行技术创新和工艺改进的研发人员。上述因素形成了较高的优秀人才壁垒。

5) 生产规模壁垒

消费电子产品防护性和功能性产品生产有较高的规模壁垒。规模较大的企业具有强大的生产能力和更加多元化的加工工艺，可以同时满足多个客户、多种产品的需求，有利于扩大业务规模 and 市场份额；规模越大对原材料供应商的议价能力越强，能够有效降低生产成本、为企业带来更多效益。因此，新入行企业必须要进行大规模投资，形成规模化生产以及良好的规模经济效应。

(4) 行业的周期性、区域性、季节性特征

1) 区域性

从我国消费电子产品的区域分布看，长三角和珠三角地区是消费电子产品生产的聚集地，并带动了相关配套产业的发展，这使得消费电子防护性及功能性产品的生产商呈现出一定的区域性特征。随着我国沿海地区劳动力成本的提高，消费电子产业正在逐步向中部、西部地区转移，其配套的消费电子防护性及功能性产品生产商也随之发生转移。

2) 周期性

消费电子防护性及功能性产品产业的发展与宏观经济形势紧密相关，其下游行业由于直接面对消费者，从而不可避免地会受宏观经济景气程度的影响而呈现出一定的周期性。在经济高速发展时，消费者可支配收入增加，会增加对消费电子产品的需求；在经济低迷时，消费者可支配收入减少甚至出现失业，会减少或取消电子产品消费。相应的，消费电子产品防护性及功能性等上游产业也会随着宏观经济的周期波动而波动。

近年来，智能手机、平板电脑、个人电脑、智能穿戴设备等产业发展迅猛，推动了消费电子防护性及功能性产品的发展。产品更新换代、技术革新速度较快对消费电子防护性及功能性产品仍存在巨大的市场需求。同时，智能穿戴设备及其它消费电子产业正在快速发展，有助于扩大对防护性及功能性产品

等上游产业的市场需求。以上因素为消费电子防护性及功能性产品的持续发展奠定了基础，减弱了下游消费电子行业周期性波动所导致的行业周期性波动。

3) 季节性

消费电子防护性及功能性产品的生产和销售受下游行业需求波动的影响较大，受消费者消费习惯等因素影响，智能手机、平板电脑、智能穿戴设备等电子产品一般在节假日为销售旺季。消费电子防护性及功能性产品生产企业会根据下游行业需求合理安排生产，销售周期较终端产品市场周期有所提前。

3、行业发展状况及未来发展趋势

(1) 消费电子产品行业

目前，我国已成为全球最大的消费电子产品生产国、消费国和出口国，具备全球领先的产业配套能力、技术应用能力和产业服务能力。目前，我国消费电子产品智能化、高端化成果显著，新技术新产品不断涌现，形成新的产业发展热点。

1) 个人电脑市场

①市场规模

根据 IDC 数据，自 2017 年以来，全球个人电脑出货量呈现增长态势。2021 年，因新冠肺炎疫情带来的居家办公及远程学习等需求进一步延续，推动全球个人电脑出货量持续上升，达到 3.49 亿台，同比上升 15.18%。

全球个人电脑出货量（单位：亿台）

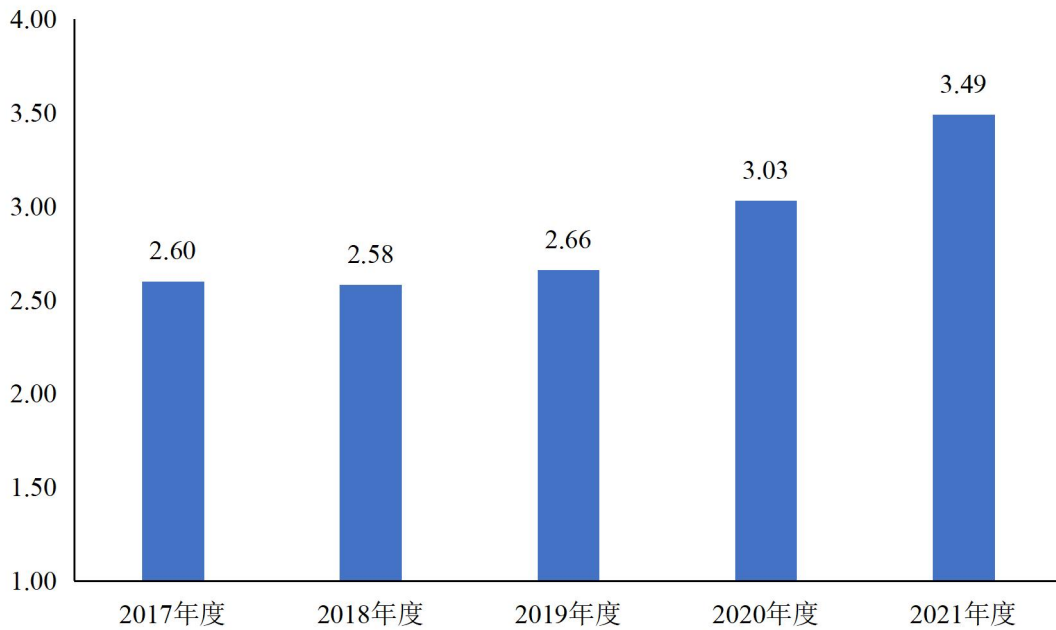

数据来源：IDC

②发展趋势

A、主机与键盘分离、折叠屏、多屏幕等新技术拉动笔记本换机需求

随着网络的快速发展和用户需求的改变，各大笔记本电脑品牌商开始推出主机与键盘分离的笔记本电脑，其中微软的 Surface、联想的 YOGA、惠普的 EliteBook 等知名度较高。这类笔记本电脑采用将主机和键盘分离的形式，造型更加多变、更加便携、与智能手机联动更加方便、能够胜任更多的使用场景，极大提高了使用者的消费体验感。同时在新型铰链、可折叠屏、双屏等新兴技术的推动下，笔记本电脑行业将迎来一场深刻的革新，加速行业的发展。

B、笔记本电脑市场创新加速，生命周期缩短、潜在换机需求较大

在大规模定制时代，为了适应不同类型消费者群体的个性化需求，各大电脑品牌除主力产品系列外，还针对各个目标群体定向研发产品子系列，产品系列越来越多，市场细分越来越明确，从过去的商务笔记本电脑和家用笔记本电脑，到现在的以目标用户为导向的各类笔记本电脑配置或设计层出不穷。在笔记本电脑产品加速创新的背景下，系列产品迭代周期的进一步缩短，从过去的 2-3 年到现在的 6 个月，有的产品系列甚至更短。

2) 智能手机市场

①市场规模

2011年至2021年，全球智能手机出货量由4.95亿台增长至13.55亿台，年复合增长率约11%。中国已成为全球重要的智能手机市场，2021年国内智能手机出货量达到3.29亿台，占全球手机出货量的比例约为25%。受益于消费电子信息行业的快速发展，智能手机制造水平不断提高，国内智能手机出货量在2011年至2013年间快速增长，随着智能手机的逐渐普及，目前市场需求主要以更新换代为主。

全球及国内智能手机出货量（单位：亿台）

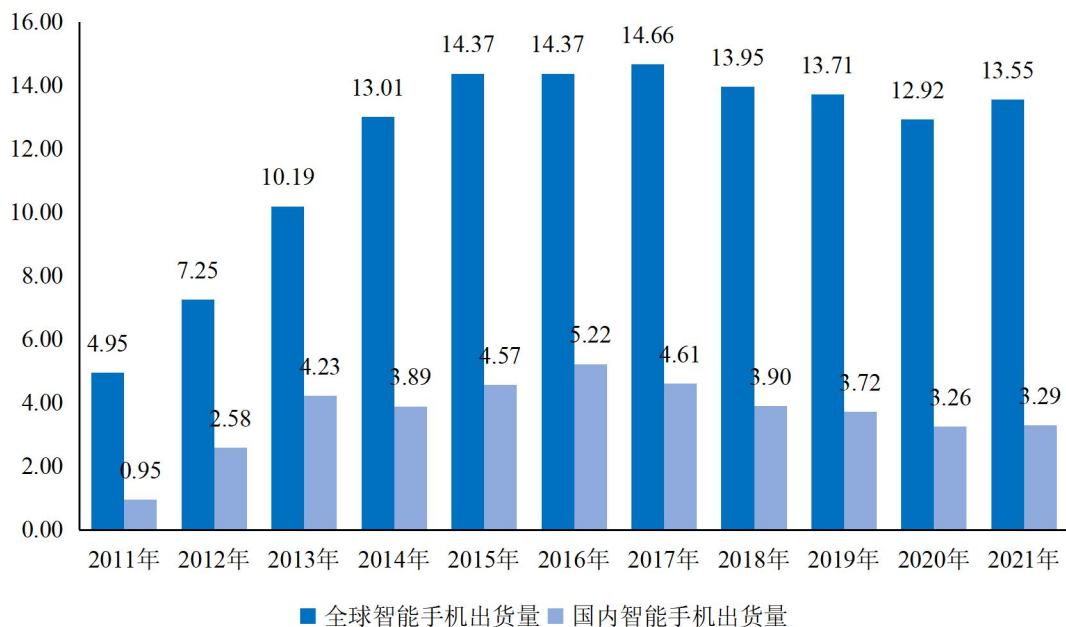

数据来源：IDC

②发展趋势

A、新一代移动通信技术将催生对智能手机的新需求

随着通信技术的不断成熟和发展，信号的传输能力大幅提升，网络延迟大幅减少。新一代5G通信技术的研发应用及通信网络在各个空间的全面覆盖对智能手机的品质性能、应用场景等提出新的需求。随着便捷支付、智能驾驶、远程教育、远程医疗、新零售、虚拟现实等细分行业的进一步普及，手机的应用场景也将进一步丰富，灵敏度、分辨率、内存容量、散热效率等性能将持续

增强。

B、中国手机品牌将进一步扩大海外市场份额

经过十多年高速发展，中国手机市场接近饱和状态，智能手机以结构性的存量替代为主，5G 通讯技术、全面屏、人工智能等技术预计将带来较大规模的换机需求。同时，在印度、非洲等新兴市场，智能手机仍有较大增长潜力华为、小米、OPPO、VIVO、传音等国产手机品牌未来有望进一步扩大海外手机市场份额。

C、未来智能手机将向轻薄化、便携化、多功能化发展

随着运算能力的进一步增长、新材料的不断涌现，未来智能手机将在重量、厚度等方面进一步优化，折叠屏、柔性屏的发展，将使得手机变得更加便携，手机也将与个人电脑、可穿戴设备、汽车等产生更多的互动，逐步实现“万物互联”的效果，进一步丰富手机功能。

3) 智能穿戴设备市场

①市场规模

2014 年以来，随着智能手环、智能手表、智能耳机等智能穿戴设备的渗透率快速提升，全球智能穿戴设备市场规模迅速扩大。据 IDC 数据，2020 年全球智能穿戴设备出货量达 4.45 亿部；2021 年度，全球智能穿戴设备出货量为 5.34 亿部，较上年同期增长 19.99%，同比保持良好增长态势。

全球智能穿戴设备出货量（单位：亿台）

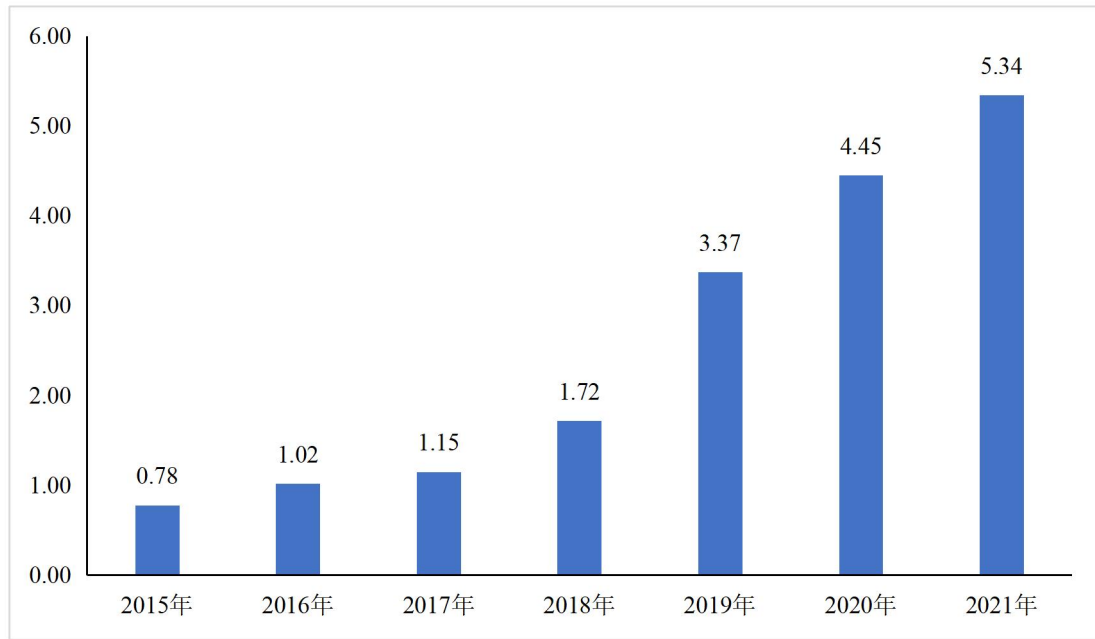

数据来源：IDC

②发展前景

A、5G 通信技术将推进可穿戴设备物联网浪潮

随着 5G 通信技术的不断成熟及普及应用，数据传输速度获得了质的飞跃，可穿戴设备将迅速普及并成为物联网的重要入口与应用终端，协助用户实现信息感知与处理能力的提升，为用户带来全新的物联网交互体验。

B、技术进步将使得可穿戴设备进一步普及

随着移动互联网的发展、技术进步和高性能低功耗处理芯片的推出，智能穿戴设备性能、功能将更加多元化。从尺寸角度而言，未来可穿戴设备将拥有更小的封装、更轻的重量，从而更加便于携带以及能够提高集成度，增加产品的应用场景。从功耗角度而言，未来可穿戴设备将拥有更低的功耗，这将进一步拓宽可穿戴设备产品的应用场景。传感器技术的发展使得产品拥有更高的生物兼容性以及更灵敏、可靠的人体工程学设计。

(2) 消费电子防护性及功能性产品行业

消费电子防护性及功能性产品行业为消费电子产品的上游产业，根据消费电子产品特定功能的需求，消费电子防护性及功能性产品行业依托技术、工艺

的不断创新，将高性能材料、新型材料加工成为实现特定功能需求的非标准化器件产品，以实现特定的功能。

1) 下游行业需求旺盛推动行业快速发展

受移动互联网、物联网、云计算、大数据等技术发展影响，智能手机、平板电脑等智能终端逐渐成为消费电子产品的的主力，智能穿戴设备的出现与发展标志着消费电子产品智能化达到了新的高度，有力推动了消费电子防护性及功能性产品的市场需求。随着全球电子信息产业的产业转移，我国已成为世界电子产品的制造中心，消费电子行业保持了快速增长。消费电子防护性及功能性产品影响消费电子产品的性能、质量、用户体验，是消费电子产品不可或缺的组成部分，消费电子行业的进一步发展将带动消费电子防护性及功能性产品产业的快速发展。

2) 新材料、新技术的不断应用使消费电子防护性及功能性产品更加丰富

随着行业竞争加剧，消费电子产品的更新换代速度不断加快，新的智能终端产品层出不穷。下游行业相关技术不断创新与产品需求的持续增长，既为消费电子防护性及功能性产品产业的发展提供了广阔的市场空间和发展机遇，又对消费电子防护性及功能性产品的性能、品质提出了越来越高的要求。例如，防水透气膜的出现有效解决了智能耳机对音质及防水性能的双重需求。随着新材料、新技术的不断出现与应用，实现功能的不断增加，消费电子防护性及功能性产品的品种、规格型号将更加丰富，并有效促进消费电子产品的快速发展。

3) 消费电子防护性及功能性产品生产企业从单一生产向综合服务转变

随着消费电子行业的发展，下游客户出于成本、效益的考虑，要求消费电子防护性及功能性产品生产企业不仅能够提供合格的产品，而且要能够根据要求提供新产品的研发及设计方案。因此，消费电子防护性及功能性产品生产企业需提供涵盖产品设计、研发、生产、检测及售后服务的整体解决方案，从而满足客户的差异化需求。由此可见，消费电子防护性及功能性产品生产企业从单一生产向综合服务转变，是行业长期发展的必然结果。

4) 消费电子品牌对用户体验重视程度的不断提高，会不断增加对有效提升客户体验的新型产品的市场需求

消费电子产品市场竞争激烈，除了重视产品的质量、性能外，越来越重视消费电子产品外观带给消费者的用户体验。因此，消费电子终端品牌商在消费电子产品工业设计、功能设计及外观设计方面不断进行创新。

4、创新特征及产业融合情况

（1）创新特征

发行人十分注重科技创新，自成立以来，建立和完善技术创新机制、重视并推进自主研发队伍的建设与培养，研发投入逐年增长。经过多年的理论及实践经验积累，公司已形成了多项专利以及软件著作权、非专利技术等自主科技创新成果。

（2）产业融合情况

公司专注于消费电子防护性及功能性产品的研发、生产和销售，形成了具有自主知识产权的核心技术及成熟的研发体系。以此为基础，公司在产品结构设计、功能实现、运行效率等方面积累了丰富的产业化经验，使研发技术能够高效转化为产业化结果，通过模块化设计及不同功能搭配满足客户及市场需求，实现科研成果与产业深度融合。同时公司不断对生产工艺进行优化改进，保证了大批量生产下产品质量的稳定性、可靠性。

在未来经营发展中，公司将继续坚持产学研的有机结合，将科研成果与产业进行深度融合，以实现更多效益。

三、行业竞争情况

（一）发行人产品的市场地位

自设立以来，公司一直专注于消费电子防护性和功能性产品行业，始终聚焦于消费电子保护类、缓冲类、模切类及碳纤维背板等产品的研发、生产与销售业务，能够为客户提供高品质的产品。经过多年的研发积累和行业应用实践，公司已经发展成集新材料研发、设计、生产、服务、循环利用项目于一体

的解决方案提供商。

消费电子行业具有技术创新强，更新换代快的特点，经过多年的发展，公司已经成为行业内具有较强竞争优势的企业之一，拥有了包括联想集团、立讯精密、歌尔股份、仁宝电脑、纬创资通、和硕科技等知名电子行业公司在内的优质客户资源。

公司不断创新已有业务模式，将绿色、环保、循环利用的理念融入服务过程中，将承担企业社会责任融入到公司的经营发展之中，创造多方共赢的同时助推消费电子行业的发展。公司拥有多项发明及实用新型专利、被评为高新技术企业，生产基地也已取得 ISO9001 等多项认证。

（二）发行人技术水平及特点

自成立以来，公司一直秉承着自我创新，独立研发，科学发展的理念，紧跟科技消费时代的发展脚步。公司结合消费电子制造等多项发展优势，创新、研发和销售了一系列消费电子防护性及功能性产品，截至 2021 年 12 月 31 日，公司已拥有 15 项发明专利、85 项实用新型专利。

公司以独立研发核心技术为根本，具备消费电子产品的设计、生产研发及市场销售能力，大力推进和满足客户的产品需求。

1、公司的创新机制

公司已经形成以需求导向的研发机制，紧靠终端客户并针对市场趋势走向进行研发，依靠自身的自主创新和把握市场技术走向的能力，满足客户的各项需求。公司加大研发力度，有针对性的完善工艺流程、改进材料，积极增强公司竞争力。

除此以外，公司重视人才内部培养，积极引入经验丰富或富有创新能力的研发技术人员、积极做好人才储备，并为研发人员提供了良好的学习成长环境。公司也通过提供专业培训来有意识的培养各类人才，进一步提高技术研发水平。

同时，公司也将持续完善研发管理和激励机制，鼓励研发人员推进新技术研发和产品研发。通过调动核心技术人员积极性，进一步提高公司的技术研发

水平。

2、公司的研发团队

公司经过多年研发生产已经组建了一支经验丰富的专业化研发团队，其核心技术人员具备多年研发实践，在防护性和功能性产品方面具备丰富的行业经验。

3、公司的研发投入

为了保持自身竞争优势、不断提高产品性能，公司将持续进行研发投入以满足新产品的开发、迭代升级等需求。充足的研究经费可以保证各项目的顺利开展，也有利于提高研发人员的积极性。

4、公司持续创新成果

公司为高新技术企业。公司结合产品的特点和要求积极推进技术创新，目前公司已经在主要产品领域积累了丰富的研发经验及核心技术。

（三）行业内的主要竞争对手

公司在消费电子防护性及功能性产品领域的主要竞争对手如下：

竞争对手	简要情况
裕同科技 002831.SZ	公司作为高端品牌包装整体解决方案提供商，为客户提供“一体化产品制造和供应解决方案、创意设计与研发创新解决方案、全球化运营及服务解决方案”。公司在专注消费类电子产品纸质包装的同时，积极开展业务多元化，拓展高档烟酒、化妆品及高端奢侈品等行业包装业务。公司立足国内，并积极拓展海外市场，终端客户包括华为、联想、三星、索尼、雀巢等国内外知名品牌企业，并为仁宝、富士康等知名代工厂商提供产品和服务。 裕同科技于2016年12月16日在深交所中小板上市。
恒铭达 002947.SZ	恒铭达是一家专业为消费电子产品提供高附加值精密功能性产品的科技企业，凭借长期积累的技术研发优势、丰富的生产经验、创新的生产工艺、高精密与高品质的产品及快速响应能力，能够参与终端品牌客户产品的研发环节，为客户提供消费电子功能性产品、消费电子防护产品等产品的设计研发、材料选型、产品试制和测试、批量生产、及时配送、后续跟踪服务等一体化综合解决方案。产品广泛应用于手机、平板电脑、笔记本电脑、智能穿戴设备等消费电子产品及其组件。 恒铭达于2019年2月1日在深交所中小板上市。
飞荣达 300602.SZ	飞荣达主要从事电磁屏蔽材料及产品、导热材料及产品、基站天线及相关产品、防护功能产品的研发、设计、生产与销售，并能够为客户提供相关领域的整体解决方案，致力成为ICT领域新材料及

	智能制造领先企业。 飞荣达于 2017 年 1 月 26 日在深交所创业板上市。
博硕科技 300915.SZ	博硕科技主要从事电子产品功能性产品的设计、研发、生产和销售。公司电子产品功能性产品业务聚焦于智能手机、智能穿戴设备等消费电子以及汽车电子两大应用领域。 博硕科技于 2021 年 2 月 26 日在深交所创业板上市。

（四）竞争优势与劣势

1、竞争优势

（1）优质、稳定的客户资源优势

行业内企业的客户主要为消费电子产品终端品牌商、制造服务商、组件生产商。行业内优质客户对于零部件供应商在产品质量、产品规格、产品环保性、供应商资质、生产能力、管理能力等诸多方面有严格要求，在选择供应商时具有一套严格的资质认定标准，对供应商生产规模、生产流程、品质管理、研发设计、全球业务支持和售后服务能力等有明确要求，形成较高的进入壁垒。因上述客户对供应商的认证流程复杂、认证成本较高，故一经认证合格，双方通常会保持长期稳定的合作关系，客户粘性较高、客户相对较为稳定。

经过多年的发展，公司已经成为行业内具有较强竞争优势的企业之一，拥有了包括联想集团、立讯精密、歌尔股份、仁宝电脑、纬创资通、和硕科技等知名消费电子行业公司在内的优质客户资源。

（2）研发设计能力优势

公司持续加大研发投入力度，具备较强的研发能力，能够综合运用信息化、自动化等技术来满足客户的定制化需求，同时不断提升自身的产品良率、生产效率及成本控制水平。公司在建立完善的研究体系的基础上，培养了一支专业结构合理、研发经验丰富、敢于创新的技术研发团队，以持续创新、客户导向的研发体系深度参与到产品的全生命周期研发中，同时结合自身的系统研究及行业经验，在材料设计、选型等早期阶段即可提前提出正向的技术改进建议，并建立了标准化的技术问题资料库，大幅提升了研发效率，通过及时、专业的响应客户新产品的开发需求来强化与客户合作的稳定性和长期性。

（3）良好的综合生产及服务能力优势

从服务的客户领域来看，消费电子防护性及功能性产品主要下游应用领域为个人电脑、智能手机、智能穿戴设备等消费电子领域，各领域客户对上述产品的设计、材料选型、生产工艺等方面的需求各异，相关产品具有品种多、规格型号多、定制化程度较强、工艺复杂的特点，需要行业内生产企业具有为客户提供定制化制造服务的能力。

同时消费电子领域的品牌商、制造服务商、组件生产商会针对市场变化、库存情况等因素实时调整采购规模。一方面，发行人在具有良好成本管控能力的基础上，通过良好的设计、生产能力生产出符合其要求的产品，以便更好的满足下游客户的需求。另一方面，发行人为迅速适应市场需求，通过建设良好的供应链管理能力和生产管理能力和质量管控能力，形成了多品类、多批次、小批量的快速反应生产能力。

（4）优异稳定的产品质量优势

发行人在消费电子防护性及功能性产品领域具有多年的经验，在长期的生产经营过程中，公司积累了丰富的行业经验并在生产实践中积累沉淀了各种生产经验与工艺等。公司近些年不断强化生产能力、管理能力并不断精进优化，积极推进精细化管理。公司的生产优势及成熟的质量控制体系，使得公司具有较为明显的竞争优势。

公司为国家高新技术企业，已经通过了质量管理体系认证、环境管理体系认证、职业健康安全管理体系认证。公司通过稳定的产品质量进一步赢得了客户的信任与肯定，巩固了良好的合作关系。

（5）人才及经营管理优势

公司自设立以来，组建了一支经验丰富、能力优秀的管理团队。管理团队人员对行业有着深刻的认识，能够敏锐地把握行业内的发展趋势，抓住业务拓展机会，对公司未来发展有着科学的规划。相关管理人员利用自己在行业内深耕积累的经验优势，为公司未来业绩发展提供了有力保障。

公司整合采购、生产、质量管控、销售、研发和财务等各个生产业务部门和运营管理部门流程。股份公司设立后，公司进一步完善了现代企业管理制

度，形成了结构合理、责任明确的内部管理体制。公司股东之间、股东与管理层之间、管理层与员工之间相互监督、相互促进、相互协作，形成了合作与制约的企业管理运作体系。

2、竞争劣势

发行人目前的融资渠道较为单一，主要依靠自身经营积累以及银行贷款融资。公司在业务开展过程中，技术研发、生产经营等日常活动都需要大量资金投入。只有具备一定的资金实力，才能建设高洁净度生产经营场所、购置先进生产设备与检测设备、招聘一流的业内专业人才并不断提升研发技术水平。公司迫切需要扩宽融资渠道维持和发展公司业务，扩大优势产品产能、提升研发实力，为客户提供更优质的产品和服务。此外，公司规模扩张也因融资方式单一受到制约，间接影响公司新产品的开发推广。

（五）影响发行人发展的有利和不利因素

1、有利因素

（1）国家政策支持

消费电子防护性和功能性产品是消费电子产业链的重要组成部分。消费电子行业的发展有利于促进我国从制造业大国转变为制造业强国，国家和地方政府十分重视消费电子产品及上游电子元器件行业的发展，属于国家鼓励发展的产业，享受多项政策支持。

近年来，国务院、发改委、工信部等多个政府部门均发布了如《国务院关于进一步扩大和升级信息消费持续释放内需潜力的指导意见》、《战略性新兴产业重点产品和服务指导目录》（2016年版）等一系列法律法规，将新型元器件、智能手机、平板电脑、耳机等设为新兴产业重点领域，为行业的发展创造了良好的政策环境，为促进其发展提供了良好机遇，行业发展前景广阔。

（2）防护性及功能性产品对下游电子产品的重要性

功能性产品是下游终端产品必备的重要组成构件，是保证电子部件是否能正常运行工作的基础，其品质的不同直接决定了终端产品的质量、寿命、可靠

性等特点，在智能终端生产中发挥着不可替代的作用。随着终端产品朝着轻薄化、便携式、多功能化、高性能化发展，产品不断推陈出新，应用领域逐渐扩大，对功能性和防护性的质量和精密度等要求越来越高，其对终端产品的保护性和安全性的作用也在不断提升。

（3）下游消费电子行业市场扩大

我国是全球大型电子产品制造基地之一，随着上下游产业链的不断完善和创新，行业市场规模也在逐步壮大。同时由于互联网、大数据、物联网、云计算等技术的快速发展，智能手机、个人电脑、智能穿戴设备等为代表的消费电子产品需求量不断增加，更新换代速度也在不断加快，市场需求旺盛。同时促进了消费电子防护性和功能性产品等消费电子上游产业规模不断扩大，给行业内企业带来了良好的发展机遇。

2、不利因素

（1）国内生产设备制造水平相对较低制约行业内企业发展

我国部分消费电子功能性产品的生产设备自动化水平相对较低，生产效率、稳定性、精密度等方面与国际领先设备存在一定差距。随着终端消费电子产品的发展以及更新换代速度不断加快，下游客户对防护性及功能性产品生产要求不断提高，对高端设备的市场需求规模逐步加大。

（2）专业技术人才紧缺

消费电子防护性及功能性产品的设计、研发、生产环节涉及机械工程、结构工程、材料、自动化、信息化等多学科专业知识的综合应用，对专业人员的专业素养要求很高，与此同时还需要对上下游行业产业链有深度理解，具有丰富的实践经验。虽然公司通过内部培养、外部招揽等方式积极积累人才，但随着业务快速发展，人才储备依然难以满足业务发展需求。

（3）劳动力成本增加

劳动力成本相对较低一直是我国制造业的重要优势及特征之一，也是过去我国经济长期稳定增长的重要因素。随着社会进步和制造业发展，人力成本进

一步提高。人力成本增加了公司的成本压力和工人短缺，给企业进一步扩大生产经营规模带来一定压力。

四、发行人与同行业上市公司的比较情况

与公司主要产品具有相似产品和业务的同行业上市公司的主要产品及经营情况如下：

单位：万元

公司名称	主营业务及产品	应用领域	主要应用客户及品牌	2021 年收入	2021 年归属于母公司股东净利润
裕同科技	彩盒、礼盒、说明书、不干胶贴纸、纸箱、纸托以及智能包装、环保包装、功能包装等	消费类电子、高端烟酒、化妆品及高端奢侈品等	终端客户包括华为、联想、三星、索尼、雀巢等，也为仁宝、富士康等代工厂提供产品及服务	1,485,012.76	101,721.92
安洁科技	精密功能性产品、精密结构件和模组类等智能终端零组件产品	产品用于智能手机、笔记本电脑、平板电脑、一体机、可穿戴设备、智能家居、新能源汽车、信息存储设备、5G 通讯等终端产品	主要客户包括苹果、华为、微软、谷歌、联想	388,379.77	19,910.14
飞荣达	电磁屏蔽材料及器件、导热材料及器件、基站天线及相关器件及防护功能器件	智能手机、通信设备、电子计算机、汽车电子、医疗器械、智能家居和其它消费电子等	通信类及终端类客户主要包括华为、中兴、诺基亚、爱立信、虹信通信、三星、小米、微软及联想等	305,800.87	3,009.39
恒铭达	消费电子功能性产品、消费电子防护产品	广泛应用于手机、平板电脑、笔记本电脑、智能穿戴设备等消费电子产品及其组件	产品最终应用于苹果、华为、小米、谷歌	113,016.95	3,126.40
智动力	消费电子功能性及结构性器件	智能手机、平板电脑、智能穿戴、智能家居等消费电子产品及	应用品牌主要包括三星、华为、OPPO、vivo、小米、谷歌、夏普	216,602.17	5,618.83

		新能源汽车			
博硕科技	电子产品功能性产品以及夹治具、自动化设备	聚焦于智能手机、智能穿戴设备等消费电子以及汽车电子两大应用领域	苹果、华为、奥迪、大众等	83,592.10	23,673.99
达瑞电子	消费电子功能性产品、结构性器件、3C智能装配自动化设备	智能手机、平板电脑、笔记本电脑、可穿戴电子产品、智能家居等消费电子领域	苹果、华为、OPPO、vivo、三星等消费电子产品终端品牌	121,416.62	22,220.54
鸿富瀚	消费电子功能性器件、自动化设备	智能手机、平板电脑、笔记本电脑、智能穿戴、家用智能设备等消费电子产品及其组件	苹果、微软、亚马逊、华为、小米等	73,955.34	13,678.50

五、销售情况和主要客户

（一）主要产品产能、产量及销量情况

报告期内，公司主要从事消费电子防护性及功能性产品的研发、设计、生产及销售，防护性及功能产品收入占整体营业收入金额的比例均在96%以上。

报告期内，公司防护性产品的产能、产量及销量情况如下表所示：

单位：万PCS

项目	2021年度	2020年度	2019年度
产能	7,400.00	6,600.00	6,300.00
产量	37,883.40	32,569.04	27,480.79
其中：自产产量	6,469.77	5,815.00	6,156.19
销量	37,443.83	31,353.03	26,104.37
产能利用率	87.43%	88.11%	97.72%
产销率	98.84%	96.27%	94.99%

注：产能利用率=自产产量/产能；产销率=销量/产量。

报告期内，公司功能性产品的产能、产量及销量情况如下表所示：

单位：万PCS

项目	2021年度	2020年度	2019年度
----	--------	--------	--------

产能	230,000.00	230,000.00	198,500.00
产量	207,071.65	221,584.23	205,419.20
其中：自产产量	171,020.70	201,390.16	196,353.03
销量	199,876.93	206,318.30	190,608.04
产能利用率	74.36%	87.56%	98.92%
产销率	96.53%	93.11%	92.79%

注：产能利用率=自产产量/产能；产销率=销量/产量。

2021年，公司功能性产品的产能利用率相对较低，主要是由于应用于智能穿戴领域的功能性产品的产量下降幅度相对较大。报告期内应用于智能穿戴领域的功能性产品体积、单片规格相对较小，占功能性产品整体产量的比例较高。受下游智能穿戴产品终端市场需求变动、客户生产基地调整及越南疫情等因素影响，2021年公司智能穿戴类功能性产品的产量规模相对较小，导致2021年功能性产品产能利用率相对较低，具有合理性。

（二）公司产品销售收入情况

报告期内，公司的产品主要为消费电子防护性及功能性产品，主要应用于电脑、智能手机、智能穿戴设备等消费电子产品领域。按照最终的用途，公司各主要类别产品的销售情况如下：

单位：万元

产品名称	用途	2021年度		2020年度		2019年度	
		金额	占比	金额	占比	金额	占比
防护性产品	个人电脑类	40,549.31	41.45%	35,253.51	43.05%	32,190.44	49.31%
	电子配件类	4,063.18	4.15%	3,878.30	4.74%	4,167.99	6.38%
	其他类	9,339.62	9.55%	7,674.50	9.37%	6,404.59	9.81%
小计		53,952.12	55.15%	46,806.31	57.16%	42,763.02	65.50%
功能性产品	智能手机及周边类	17,110.28	17.49%	17,938.40	21.91%	17,360.72	26.59%
	个人电脑类	22,434.32	22.93%	15,078.95	18.41%	3,461.85	5.30%
	其他类	656.00	0.67%	219.91	0.27%	133.30	0.20%
小计		40,200.60	41.09%	33,237.27	40.59%	20,955.88	32.10%

其他	3,678.47	3.76%	1,840.92	2.25%	1,563.53	2.40%
合计	97,831.18	100.00%	81,884.50	100.00%	65,282.42	100.00%

报告期内，公司防护性及功能性产品收入占比合计分别为 97.60%、97.75%和 96.24%，收入占比较高、为公司主要收入来源。

（三）产品销售的地区分布情况

报告期内，公司主营业务收入的地区分布情况如下：

单位：万元

项目		2021 年度		2020 年度		2019 年度	
		金额	比例	金额	比例	金额	比例
境内地区	华东地区	14,742.23	15.07%	17,733.20	21.66%	18,713.96	28.67%
	华南地区	11,523.13	11.78%	8,479.57	10.36%	9,431.97	14.45%
	西南地区	10,247.33	10.47%	7,275.19	8.88%	1,335.84	2.05%
	华中地区	2,810.12	2.87%	856.26	1.05%	1,295.93	1.99%
	其他地区	77.14	0.08%	309.12	0.38%	549.96	0.84%
小计		39,399.95	40.27%	34,653.33	42.32%	31,327.66	47.99%
境内保税区		47,763.82	48.82%	36,374.21	44.42%	29,294.83	44.87%
境外地区		10,667.41	10.90%	10,856.96	13.26%	4,659.93	7.14%
合计		97,831.18	100.00%	81,884.50	100.00%	65,282.42	100.00%

伴随国际产业转移，具有区位优势、资金、人力等优势珠三角及长三角地区成为国内消费电子产业发展的重要集聚地，同时境内综合保税区在政策、管理、出口加工等方面具有良好优势，公司下游客户联想集团、立讯精密、歌尔股份等电子信息产品品牌商、制造服务商均在上述地区建立生产基地。公司主营业务收入地区主要位于华东、华南以及境内保税区，报告期内上述地区收入占比合计分别为 87.99%、76.43%和 75.67%。

报告期内公司境外地区收入金额占比分别为 7.14%、13.26%和 10.90%。2020 年境外地区收入占比有所增长，主要是由于 2019 年开始公司根据客户需求向歌尔股份越南及立讯精密越南出口产品，报告期内实现收入金额分别为 472.35 万元、5,866.74 万元、5,282.52 万元，2020 年及 2021 年收入金额相对较

大，为当年公司境外地区收入金额占比有所上升的主要原因。

（四）主要产品销售价格的变动情况

报告期内，公司主要产品销售单价情况如下：

单位：元/PCS

产品名称	应用领域	2021 年度		2020 年度		2019 年度
		单位价格	变动	单位价格	变动	单位价格
防护性产品	个人电脑类	2.44	-7.84%	2.65	-6.17%	2.83
	电子配件类	0.90	-22.89%	1.17	-2.02%	1.19
功能性产品	智能手机及 周边类	0.11	6.01%	0.11	10.52%	0.10
	个人电脑类	0.48	17.46%	0.41	13.04%	0.36

公司产品种类较多，价格受产品规格、型号、使用材料、生产工艺、具体用途、市场供需等因素的影响，存在一定的变化和差异。

2021 年，公司销售的电子配件类防护性产品单位价格同比下降 22.89%、下降幅度相对较大。2020 年、2021 年公司电子配件类防护性产品中栈板的单位价格相对较高，受客户需求变动等因素影响，栈板产品的销量占比下降幅度相对较大，导致电子配件类防护性产品 2021 年整体销售价格下降幅度相对较大，具有合理性。

（五）公司前五大客户情况

1、公司前五大客户具体情况

报告期内，公司按照同一控制下合并的前五大客户情况如下：

单位：万元

序号	客户名称	销售收入	占营业收入的比例
2021 年度			
1	联想集团	45,828.31	46.04%
2	纬创资通	7,515.58	7.55%
3	立讯精密	5,774.77	5.80%
4	仁宝电脑	4,080.68	4.10%

5	歌尔股份	4,030.94	4.05%
合计		67,230.28	67.54%
2020 年度			
1	联想集团	33,002.91	39.70%
2	立讯精密	7,019.48	8.44%
3	歌尔股份	5,078.58	6.11%
4	纬创资通	4,383.78	5.27%
5	和硕科技	4,133.41	4.97%
合计		53,618.16	64.49%
2019 年度			
1	联想集团	26,128.46	39.35%
2	立讯精密	7,437.91	11.20%
3	仁宝电脑	4,562.73	6.87%
4	昆山上艺	4,031.47	6.07%
5	歌尔股份	3,922.31	5.91%
合计		46,082.89	69.40%

公司产品主要为消费电子防护性及功能性产品，广泛应用于个人电脑、智能手机、智能穿戴设备等消费电子产品及其组件。公司客户主要为消费电子产品终端品牌商、制造服务商、组件生产商。经过多年的发展，公司已经成为行业内具有较强竞争优势的企业之一，拥有了包括联想集团、立讯精密、歌尔股份、仁宝电脑、纬创资通、和硕科技等知名电子行业公司在内的优质客户资源。报告期内，公司前五大客户的合计销售收入占营业收入的比例分别为**69.40%、64.49%和 67.54%**。

报告期内，公司不存在对单个客户的采购比例超过采购总额 50%或严重依赖少数客户的情形，公司董事、监事、高级管理人员、其他核心人员，以及持有公司 5%以上股份的股东均未在上述公司中任职或占有权益，公司与上述主要客户之间均不存在关联关系。

2、公司报告期内新增主要客户情况

报告期内，公司新增的主要客户为和硕科技、纬创资通，上述客户的具体情况如下：

和硕科技为台湾上市公司（4938.TW），成立于2008年，致力提供客户从创意设计到系统化的生产制造服务等流程。2019年公司收购了昆山上艺的相关经营性资产并承接其客户资源，公司逐步同和硕科技直接建立业务合作联系并主要为其提供功能性产品。2020年公司向和硕科技销售实现收入金额为4,133.41万元、金额相对较大并成为当年主要客户之一。

纬创资通为台湾上市公司（3231.TW），成立于2001年，专注于为客户在信息与通讯产品设计、生产及服务方面提供全方位支持。2018年其即为公司前五大客户之一、交易金额为1,966.88万元。报告期内公司向其销售实现收入金额分别为1,754.11万元、4,383.78万元、7,515.58万元，2020年交易金额较大并成为当年主要客户之一。

3、公司对联想集团不存在重大依赖，相关业务具有稳定性及可持续性

（1）报告期内联想集团实现收入占公司营业收入的比例未超过50%

报告期内，公司对联想集团的收入占营业收入的比例如下表所示：

项目	2021年度	2020年度	2019年度
联想集团收入占比	46.04%	39.70%	39.35%

报告期各期，联想集团均为公司第一大客户，公司对联想集团的收入占营业收入的比例为39.35%、39.70%和46.04%，占比均未超过50%。

（2）公司第一大客户收入占比较高与行业经营特点一致，与同行业上市公司相比不存在重大差异，具有行业普遍性

首次公开发行上市前同行业可比公司上市前第一大客户收入占比如下表所示：

公司名称	招股说明书报告期第三年度	招股说明书报告期第二年度	招股说明书报告期第一年度
裕同科技	31.97%	43.16%	36.58%
安洁科技	28.10%	13.86%	18.46%

飞荣达	27.62%	19.90%	17.74%
恒铭达	43.20%	42.77%	23.01%
智动力	70.51%	44.97%	25.45%
博硕科技	54.17%	83.91%	75.91%
达瑞电子	41.43%	27.48%	29.74%
鸿富瀚	40.16%	36.65%	39.63%
平均值	42.15%	39.09%	33.32%
公司	46.04%	39.70%	39.35%

报告期内，公司第一大客户收入金额占比分别为 39.35%、39.70% 和 46.04%。2019 年、2020 年公司与同行业上市公司上市前第一大客户收入占比平均水平整体保持基本一致，具有合理性。2021 年，公司第一大客户收入金额占比有所上升，主要为随着与联想集团的合作持续深化，公司向其销售碳纤维类产品、模切类产品收入增加较快所致，与最近一年上市的同行业公司（博硕科技、达瑞电子、鸿富瀚）报告期第三年度第一大客户占比均值 45.25% 基本一致、不存在重大差异。

(3) 联想集团为全球电子信息行业的领军企业，其市场份额占比较高、透明度较高、经营情况良好，不存在重大不确定性风险

公司产品主要为消费电子防护性及功能性产品，广泛应用于个人电脑、智能手机、智能穿戴设备等消费电子产品及其组件。公司客户主要为消费电子产品终端品牌商、制造服务商、组件生产商。联想集团为全球电子信息行业的领军企业，根据 IDC 数据，联想集团个人电脑市场份额情况如下：

单位：百万台

项目	2021 年度	2020 年度	2019 年度
联想集团电脑出货量	81.9	72.7	64.9
联想集团电脑出货量占全球出货量比例	23.5%	24.0%	24.2%
联想集团市场份额排名	第一	第一	第一

数据来源：IDC

联想集团 2019 年度至 2021 年度个人电脑出货量为 64.9 万台、72.7 万台、81.9 万台，均位居全球个人电脑出货量首位，透明度较高、经营情况良好，不存在重大不确定性风险。

（4）公司与联想集团建立了长期稳定的合作关系，相关业务具有稳定性及可持续性，相关交易通过招投标定价、定价公允

公司自 2012 年与联想集团建立合作关系，自签署长期框架协议以来，公司凭借良好的产品质量、服务效率、持续创新与需求导向的研发体系、成熟的生产工艺等综合生产与服务能力，与联想集团的合作范围与合作领域逐步拓展，客户粘性不断加强、合作内容持续深入。报告期内，公司向联想集团的销售收入分别为 26,128.47 万元、33,002.91 万元和 45,828.31 万元，业务规模持续上升。联想集团为消费电子领域的领军企业，对供应商要求较高且筛选严格，一旦选定将保持相对稳定，从供应商资质、供货能力、产品质量、供货效率、响应速度、服务情况、产品价格等方面进行全方位考核，且考核周期相对较长。主要客户建立了严格的供应商准入机制并有较长的考核周期，一般不会轻易大规模改变其供应商体系，双方在长期的合作过程中建立了良好、稳定的合作关系，有助于双方交易金额和规模的不断增长。联想集团通过招标方式确定最终的供应商与相关交易的定价，定价具有公允性。

（5）公司与联想集团不存在关联关系，业务获取方式不影响独立性，公司具备面向市场获取业务的能力

公司与联想集团不存在关联关系，公司通过招投标方式获取相关业务，业务获取方式不影响独立性。公司在长期的生产经营过程中，积累了较强的研发设计能力优势、良好的综合生产及服务能力优势、优异稳定的产品质量优势、人才及经营管理优势等一系列优势，具备独立面向市场获取业务的能力。

综上所述，公司对联想集团不存在重大依赖，相关业务具有稳定性及可持续性。

（六）同行业上市公司机器设备原值与经营规模的匹配性、合理性

受具体产品类别、设备购置时间、上市时间等方面存在差异等因素影响，

不同企业机器设备单位产值存在一定的差异。部分同行业上市公司相对较早，其在上市及上市后融资中通过固定资产投资项目使得上述公司机器设备规模扩张，机器设备单位产值相对较低。以近一年内完成上市的博硕科技、达瑞电子、鸿富瀚为例，机器设备原值与经营规模的匹配性分析如下：

单位：万元

公司名称	项目	2021 年度	2020 年度	2019 年度
博硕科技	营业收入	83,592.10	68,640.22	50,503.89
	机器设备期末原值	7,871.40	4,217.43	3,268.13
	机器设备单位产值	10.62	16.28	15.45
达瑞电子	营业收入	121,416.62	95,947.98	86,678.46
	机器设备期末原值	13,690.63	11,920.96	6,898.74
	机器设备单位产值	8.87	8.05	12.56
鸿富瀚	营业收入	73,955.34	65,069.66	44,480.13
	机器设备期末原值	12,985.79	10,508.71	5,853.08
	机器设备单位产值	5.70	6.19	7.60
平均值		8.39	10.17	11.87
发行人	营业收入	99,536.37	83,127.42	66,402.75
	机器设备期末原值	6,515.56	5,094.64	4,176.76
	机器设备单位产值	15.28	16.32	15.90

注：机器设备单位产值=营业收入/机器设备期末原值

报告期内，博硕科技、达瑞电子、鸿富瀚机器设备单位产值的平均值分别为 11.87、10.17、8.39。公司机器设备单位产值略高于上述平均水平，主要是由于公司在自身产能无法满足订单需求的情况下，会将部分订单采用 OEM 方式进行生产，导致公司机器设备规模相对较小。剔除 OEM 生产方式对营业收入的影响，报告期内公司机器设备单位产值为 11.29、11.29 和 10.17，报告期内整体与上述上市公司机器设备单位产值的平均值相比基本保持一致、不存在重大差异。

（七）报告期内客户与供应商、客户与竞争对手重叠的情况

报告期内，公司存在同时向同一客户采购原材料/OEM 产品或向同一供应

商销售产品或向竞争对手销售产品的情况，具体情况如下：

单位：万元

项目	2021 年度		2020 年度		2019 年度	
	金额	占比	金额	占比	金额	占比
向客户采购	56.41	0.10%	42.98	0.09%	1,597.89	4.94%
向供应商销售	1,856.23	1.86%	1,329.90	1.60%	1,214.41	1.83%
向竞争对手销售	-	-	7.48	0.01%	45.32	0.07%

注：上表中占比为采购金额/销售金额占当期采购总金额/销售总金额的比例。

1、报告期内公司向客户采购情况

报告期内，发行人存在向客户采购的情形，采购金额分别为 1,597.89 万元、42.98 万元和 56.41 万元，占当期采购总额的比例分别 4.94%、0.09% 和 0.10%，2020 年和 2021 年的采购金额及占采购总额的比例很小。

2019 年公司向客户采购金额相对较大，主要原因为公司于 2019 年 10 月收购了昆山上艺的相关资产并承接其客户资源，当年向其采购存货 1,564.74 万元。鉴于客户资源的承接和转换需要一定时间，在昆山上艺之客户的供应商转换至发行人之前，公司向昆山上艺销售功能性产品并由昆山上艺销售给最终客户，导致存在昆山上艺既是公司客户又是公司供应商的情形。

在正常业务开展过程中，公司存在少量需要客户所生产的产品的情况。公司根据内部采购流程向其采购，具有合理性。除昆山上艺外，公司向其他客户采购金额占公司采购金额的比例分别为 0.10%、0.09% 和 0.10%，采购内容主要为 EPE 卷和模切产品，金额很小且占比很低。

2、报告期内发行人向供应商以及竞争对手销售情况

报告期内，发行人存在向供应商销售的情形，销售金额分别为 1,214.41 万元、1,329.90 万元和 1,856.23 万元，占营业收入的比例分别为 1.83%、1.60% 和 1.86%，销售金额和占营业收入的比例相对较小，主要是向供应商销售生产过程中产生的 EPE 可回收材料。报告期内，公司存在向竞争对手销售产品的情形，销售金额分别为 45.32 万元、7.48 万元和 0.00 万元，占营业收入的比例分别为 0.07%、0.01% 和 0.00%，销售金额和占营业收入的比例很小。

综上所述，公司存在客户与供应商重叠以及向竞争对手销售的情形，所涉及的交易均真实发生，交易具有合理性。

六、采购情况和主要供应商

（一）主要原材料采购情况

公司生产所需原材料种类和规格型号相对较多。报告期内，公司采购的原材料主要包括 EPE 板、胶带、保护膜、碳纤板等。

报告期内，发行人主营业务中原材料成本金额及占自制产品成本的比例情况如下：

单位：万元

项目	2021 年度	2020 年度	2019 年度
直接材料金额	26,642.30	22,070.64	16,111.99
占自制产品成本比重	63.06%	64.87%	66.36%

注：为保持数据可比，2020 年和 2021 年的自制产品成本未包括综合物流费。

报告期内，公司直接材料金额分别为 16,111.99 万元、22,070.64 万元和 26,642.30 万元，占自制产品主营业务成本的比例分别为 66.36%、64.87%和 63.06%，是公司自制产品主营业务成本的主要组成部分。

公司主要原材料的采购金额及其占原材料总采购金额比例如下：

单位：万元

项目	2021 年度		2020 年度		2019 年度	
	采购金额	占比	采购金额	占比	采购金额	占比
EPE 板	9,765.64	33.65%	7,774.60	34.76%	8,162.01	51.07%
碳纤板	4,740.35	16.33%	2,067.65	9.25%	21.74	0.14%
胶带	3,498.50	12.06%	3,066.75	13.71%	1,417.69	8.87%
栈板材料	1,652.12	5.69%	1,379.11	6.17%	1,015.84	6.36%
保护膜	1,766.65	6.09%	2,086.61	9.33%	911.25	5.70%
其他	7,597.85	26.18%	5,989.68	26.78%	4,454.39	27.87%
合计	29,021.11	100.00%	22,364.40	100.00%	15,982.93	100.00%

（二）主要原材料的平均价格变动情况

公司产品具有品种多、规格型号多、定制化程度较强等特点，需根据客户个性化需求进行设计和定制，相应的公司原材料种类和规格型号也相对较多。

报告期内，公司主要原材料采购单价如下：

单位：元/m²、PCS

原辅料名称	2021 年度	2020 年度	2019 年度
EPE 板	28.28	24.34	23.99
胶带	17.06	17.90	16.61
保护膜	3.26	4.40	4.11
碳纤板	63.11	65.02	88.35
栈板材料	2.78	2.68	2.61

（三）主要能源采购情况

报告期内，公司产品生产主要的消耗能源为电力，供应充足、价格相对稳定。报告期内，公司电费金额分别为 495.57 万元、561.39 万元和 658.42 万元，金额较小，能源价格的波动不会对公司盈利能力构成重大影响。

（四）公司前五大供应商情况

1、公司前五大供应商具体情况

单位：万元

序号	公司	采购金额	采购内容	占比
2021 年度				
1	安徽英美达新材料科技有限公司及其关联方	5,242.25	EPE 板、EPE 产品等	9.05%
2	无锡山秀科技有限公司	4,456.91	碳纤板	7.70%
3	苏州森鑫精密电子有限公司	3,117.80	碳纤板加工	5.38%
4	惠东县新永源包装材料有限公司	2,792.96	EPE 板、EPE 产品等	4.82%
5	张家港鸿翔新型保温材料有限公司及其关联方	1,506.39	EPE 板、EPE 产品等	2.60%
	合计	17,116.30	-	29.56%
2020 年度				

1	安徽英美达新材料科技有限公司及其关联方	3,589.13	EPE板、EPE产品等	7.87%
2	无锡山秀科技有限公司	2,067.65	碳纤维板	4.54%
3	安徽明讯新材料科技股份有限公司	1,897.89	保护膜等	4.16%
4	惠东县新永源包装材料有限公司	1,874.39	EPE板、EPE产品等	4.11%
5	苏州淼鑫精密电子有限公司	1,768.71	碳纤维板加工	3.88%
合计		11,197.77	-	24.57%
2019年度				
1	惠东县新永源包装材料有限公司	2,917.65	EPE板、EPE产品等	9.02%
2	安徽英美达新材料科技有限公司及其关联方	2,102.88	EPE板、EPE产品等	6.50%
3	昆山上艺	1,564.74	功能性产品及其原材料	4.84%
4	深圳市天之娇塑料制品有限公司	1,173.07	EPE板、EPE产品等	3.63%
5	华景微纳科技（苏州）有限公司	871.52	EPE板	2.69%
合计		8,629.85	-	26.68%

报告期内，公司向前五大供应商合计采购金额分别为 8,629.85 万元、11,197.77 万元和 17,116.30 万元，占当期采购总额的比例分别为 26.68%、24.57%和 29.56%。

报告期内，公司不存在对单个供应商的采购比例超过采购总额 50%或严重依赖少数供应商的情形，公司董事、监事、高级管理人员、其他核心人员，以及持有公司 5%以上股份的股东均未在上述公司中任职或占有权益，公司与上述供应商之间均不存在关联关系。

2、公司报告期内新增主要供应商情况

报告期内，公司新增的主要供应商为无锡山秀、苏州淼鑫、安徽明讯、张家港鸿翔。上述新增主要供应商的具体情况如下：

（1）无锡山秀 2020 年成为公司新增前五大供应商。2019 年、2020 年，公司向无锡山秀采购碳纤维板材金额分别为 21.74 万元、2,067.65 万元，2020 年采购金额相对较大。2019 年 1 月，公司与无锡山秀合作成立合肥山秀，双方共同合作发展碳纤维背板业务。2019 年受处于合作初期、设备采购调试、客户认证

安排、客户需求进度等因素影响，合肥山秀向无锡山秀采购碳纤维板材金额较小、为 21.74 万元。伴随上述工作的不断推进和拓展，2020 年合肥山秀向无锡山秀采购碳纤维板材金额为 2,067.65 万元、采购金额相对较大并成为公司 2020 年主要供应商之一。

（2）苏州淼鑫精密电子有限公司 2020 年成为公司新增前五大供应商。2019 年、2020 年，公司向该供应商采购金额分别为 1.19 万元、1,768.71 万元，2020 年采购金额相对较大。该供应商主要向公司提供模内成型、喷漆等碳纤维背板外协加工服务。伴随 2020 年碳纤维业务的扩展和规模的扩大，公司向其采购外协加工服务的金额也相应扩大，其成为公司 2020 年主要供应商之一。

（3）安徽明讯新材料科技股份有限公司 2020 年成为公司新增前五大供应商。2019 年、2020 年，公司向该供应商采购金额分别为 708.98 万元、1,897.89 万元，2020 年采购金额相对较大。该供应商主要向公司提供胶带、保护膜等功能性产品原材料。该公司原为昆山上艺供应商之一，公司 2019 年收购了昆山上艺的相关资产并于收购完成后向安徽明讯等昆山上艺之原供应商直接采购原材料，导致交易金额增长较大，安徽明讯成为公司 2020 年主要供应商之一。

（4）张家港鸿翔新型保温材料有限公司及其关联方 2021 年为公司新增前五大供应商。该供应商主要向公司提供 EPE 板及 EPE 产品等。该公司 2018 年即为发行人前五大供应商之一，伴随公司防护性产品业务的扩展和规模的扩大，公司 2021 年向其采购 EPE 板及 EPE 产品金额也相应扩大为 1,506.39 万元，成为公司 2021 年主要供应商之一。

3、公司报告期内新增主要供应商的具体情况

序号	供应商名称	成立时间	注册资本	经营范围	股权结构	主要采购结算方式	合作历史	采购金额（万元）		
								2021年度	2020年度	2019年度
1	无锡山秀	2015年5月	500万元	电子产品、塑料制品、电力电子元器件、碳纤维制品的技术开发、技术转让、技术咨询及技术服务；电子产品、特种纤维制品及碳纤维复合材料制品的制造及销售；自营和代理各类商品及技术的进出口业务	景徐荣持有 58.00%股权、刘鲜旗持有 30.00%股权、闵月持有 12.00%股权	电汇	2019年子公司合肥山秀开始向其采购碳纤维板材合作至今	4,456.91	2,067.65	21.74
2	苏州淼鑫精密电子有限公司	2011年5月	150万元	生产、销售：电子元件、机械配件、模具；销售：汽车配件、机电产品、电子产品、不干胶、高温胶带；自营和代理各类商品及技术的进出口业务	张惠英持有 53.33%股权、钱振娟持有 46.67%股权	电汇	2019年子公司合肥山秀委托其加工碳纤维板材后合作至今	3,117.80	1,768.71	1.19
3	安徽明讯	2013年3月	9,793.94万元	光学级电子保护膜研发、生产、销售；新能源应用材料、环保节能材料、电子产品配套材料销售；自营和代理各类商品的进出口业务（国家限定公司经营或禁止进出口的商品除外）	吴凌峰持有 47.27%股权、上海明宣企业管理咨询合伙企业（有限合伙）持有 10.21%股权、上海明涅企业管理咨询合伙企业（有限合伙）持有 10.21%股权、黄山高新毅达新安江专精特新创业投资基金（有限合伙）持有 5.20%股权、昆山华创毅达股权投资企业（有限合伙）等	电汇	2018年公司开始向其采购保护膜、胶带等并持续合作至今	1,488.03	1,897.89	708.98

					14位股东持有27.11%股权					
4	张家港鸿翔	2002年6月	35万美元	生产各类新型橡塑发泡高效保温材料及其产品，销售自产产品。	张家港市保龙橡塑制品有限公司持有70%股权、郑敬植持有30%股权	电汇	2012年公司开始向其采购EPE板及EPE产品等并持续合作至今	1,506.39	1,582.07	628.94

4、发行人与该供应商订单的连续性和持续性

无锡山秀 2020 年成为公司新增前五大供应商。2019 年 1 月，公司与无锡山秀合作成立合肥山秀，双方共同合作发展碳纤维背板业务。2019 年受处于合作初期、设备采购调试、客户认证安排、客户需求进度等因素影响，合肥山秀向无锡山秀采购碳纤维板材金额较小。伴随上述工作的不断推进和拓展，2020 年合肥山秀向无锡山秀采购金额相对较大并成为公司 2020 年新增主要供应商。伴随碳纤维业务规模的不断扩大，公司在向无锡山秀采购原材料的同时积极拓展其他的碳纤维原材料供应渠道，新增拓展其他的原材料供应商同时积极建设自有碳纤维板材生产线。截至本招股说明书签署日，公司已经同国内碳纤维原材料供应商建立合作联系并进行采购，公司于 2021 年 1 月成立子公司厦门奔方材料科技有限公司，该公司作为碳纤维板材生产业务的实施主体。截至 2021 年末，厦门奔方已形成了生产能力，成功实现碳纤维板的批量生产。伴随生产经营规模的逐步扩大、采购渠道的逐步优化、自有生产线的建成达产，未来公司在向无锡山秀进行关联采购的同时向其他供应商的采购金额及自产金额将逐步扩大，关联采购金额的占比将逐步下降。

苏州淼鑫精密电子有限公司 2020 年成为公司新增前五大供应商。该供应商主要向公司提供模内成型、喷漆等碳纤维背板外协加工服务。发行人正逐步建设碳纤维背板加工能力，公司于 2021 年 12 月成立子公司苏州领新智能科技有限公司，该公司为碳纤维背板加工业务的实施主体。该公司已经签署厂房租赁及加工设备购置合同，正在建设加工产线以便尽快实现碳纤维板的加工能力。该生产基地预计于 2022 年 6 月前形成加工能力并进行碳纤维板材的加工，形成产能后将逐步减少外协加工的业务占比。鉴于产能的实现具有一定过程且产能在部分情况下可能无法满足业务需求，因此短期内发行人将依然向其采购外协加工服务。

报告期内，公司向张家港鸿翔及其关联方采购金额分别为 628.94 万元、1,582.07 万元和 1,506.39 万元，向安徽明讯采购金额分别为 708.98 万元、1,897.89 万元和 1,488.03 万元。公司将根据需要以及公司的供应商管理制度，择优向其进行采购。

（五）公司外协加工情况

1、报告期内公司外协加工内容及金额

单位：万元

项目	2021 年度	2020 年度	2019 年度
外协加工成本	3,691.36	1,587.68	87.19
自制产品成本	42,249.20	34,022.55	24,281.17
占比	8.74%	4.67%	0.36%

注：为保持数据可比，2020 年和 2021 年的自制产品成本未包括综合物流费。

报告期内，外协加工成本金额占公司自制产品主营业务成本的比例分别为 0.36%、4.67%和 8.74%，2019 年占比相对较低，2020 年及 2021 年占比有所上升。2020 年度、2021 年公司碳纤维类产品收入金额分别为 2,521.35 万元、8,273.16 万元，伴随碳纤维业务规模的扩大，公司也相应扩大了外协加工采购金额，导致 2020 年、2021 年公司外协加工成本占自制产品成本的比例有所提升。

2、报告期内主要外协加工商的交易金额和占比情况

报告期内，公司主要外协加工商的具体情况如下：

单位：万元

公司	采购金额	采购内容	占外协加工总采购金额比例
2021 年度			
苏州淼鑫精密电子有限公司	3,117.80	碳纤维板加工	83.92%
2020 年度			
苏州淼鑫精密电子有限公司	1,768.71	碳纤维板加工	76.23%
2019 年度			
天津信升包装制品有限公司	125.88	吸塑产品加工	85.21%

2020 年、2021 年公司外协采购金额相对较大，主要是由于伴随碳纤维业务的扩展和规模的扩大，公司采购碳纤维外协加工服务的规模也相应扩大。报告期内，公司董事、监事、高级管理人员、其他核心人员，以及持有公司 5%以上股份的股东均未在上述公司中任职或占有权益，公司与上述外协供应商之间均

不存在关联关系。

七、与发行人业务相关的主要固定资产及无形资产

（一）固定资产

截至 2021 年 12 月 31 日，公司固定资产情况如下：

单位：万元

类别	原值	累计折旧	账面价值	成新率
机器设备	6,515.56	1,519.70	4,995.86	76.68%
运输工具	694.41	419.52	274.89	39.59%
电子设备及其他	366.80	146.91	219.89	59.95%
合计	7,576.76	2,086.12	5,490.64	72.47%

1、生产设备

截至 2021 年 12 月 31 日，公司原值 50 万元以上的主要生产设备情况如下：

单位：万元

序号	设备名称	数量	原值	净值	成新率
1	模切圆刀生产线	18	1,404.28	993.94	70.78%
2	热塑成型全自动生产线	5	305.43	274.78	89.96%
3	碳纤维板材模压线	1	230.09	226.64	98.50%
4	水刀切割生产线	1	192.92	192.92	100.00%
5	EPE 自动贴合生产线	3	159.24	112.60	70.71%
6	热塑自动拉片生产线	1	117.43	104.84	89.28%
7	塑料注塑成型生产线	2	115.40	112.57	97.55%
8	实体碳板生产线	1	92.78	92.62	99.83%
9	模切自动贴合冲压生产线	2	111.03	72.85	65.61%
10	丝网自动印刷生产线	1	86.15	45.45	52.75%
11	EPE 风热贴合生产线	1	73.23	52.93	72.28%
12	EPE 分切生产线	1	72.07	58.66	81.40%

13	吹塑成型生产线	1	70.94	39.53	55.72%
14	EPE 板材生产线	1	64.56	51.66	80.02%
15	预浸布裁切贴合线	1	51.15	51.15	100.00%
16	不干胶自动印刷生产线	1	53.12	28.82	54.25%

2、房屋建筑物情况

（1）自有房屋建筑物情况

截至 2021 年 12 月 31 日，公司无自有房屋建筑物。

（2）租赁房屋建筑物情况

截至 2021 年 12 月 31 日，公司租赁的主要生产经营场所情况如下：

序号	出租人	承租人	位置	面积 (m ²)	租赁期限
1	惠州市顺兴达电子有限公司	惠州光大同创	惠州市惠阳区秋长镇新塘方屋村	37,500.00	2017.08.01-2027.07.31
2	昆山上艺电子有限公司	昆山光大同创	昆山市张浦镇港浦路 268 号	11,752.00	2019.10.01-2024.09.30
3	JOSÉ F.E. ELIZONDO	墨西哥光大同创	新莱昂自治州阿波达卡市千禧工业园	16,232.76	2016.10.01-2022.02.01
4	安徽鑫盛仓储有限公司	安徽光大美科	合肥市桃花工业园玉兰大道与汤口路交口西侧	11,893.00	2018.01.01-2022.12.31
5	都江堰市工业集中发展建设投资有限公司	都江堰光大同创	都江堰市就业创业基地 3 号厂房（四川都江堰经济开发区泰兴大道 27 号）	2,980.00	2021.07.01-2022.06.30
6	昆山正元科技发展有限公司	昆山光大同创	江苏省昆山市张浦镇俱进路 550 号 3 号厂房 1 楼及 3 楼	2,880.00	2021.05.15-2022.05.14
7	研祥智能科技股份有限公司	发行人	深圳市光明区光明街道高新西路研祥科技工业园电子厂房 1 楼西侧 01 单元	1,869.00	2020.05.10-2023.05.09
8	武汉光电谷科技企业孵化器有限公司	武汉光大同创	武汉市江夏区藏龙岛办事处九凤街（高新六路）18 号长咀光电子工业园光电谷 D 座三楼	1,500.50	2021.05.20-2022.05.19
			武汉市江夏区经济开发区藏龙岛长咀光电子工业园凤凰园 B 座第二层	1,288.78	2021.04.06-2022.04.05
9	南昌科奇高新技术产品实业有限公司	南昌美科	江西省南昌市高新区创新大道 999 号的一号楼厂房三楼整层	1,500.00	2020.11.15-2023.11.14
10	飞亚达精密科技股份有限公司	发行人	深圳市南山区高新南一道飞亚达科技大厦 1006 室	1,188.00	2020.12.20-2022.12.31
			深圳市南山区高新南一道飞亚达	520.00	2020.09.16-

序号	出租人	承租人	位置	面积 (m ²)	租赁期限
			科技大厦 1111 室		2022.12.31
11	安徽蚁族公寓管理有限公司	安徽光大美科	合肥市肥西县桃花镇汤口路与玉兰大道交口西北侧海乐塑料综合楼	约 780.00	2020.12.12-2021.12.31
				约 120.00	2021.5.17-2021.12.31
12	天津市万得福物业管理有限公司	天津茂创	天津市河西区怒江道 7 号万德科技园 8#一层西	600.00	2021.01.01-2022.12.31
13	厦门东方福地物业管理有限公司	厦门奔方	厦门市同安区草塘路 789 号 106 室	950.00	2021.02.18-2024.03.17
			厦门市同安区草塘路 789 号 206 室	660.00	2021.03.18-2024.03.17
			厦门市同安区草塘路 795 号之 5	820.00	2021.09.01-2024.03.17

公司及其子公司租赁的部分房屋建筑物未取得房屋权属证书或未办理房屋租赁备案登记，报告期内公司及子公司未因承租的房屋所有权权属瑕疵或未办理房屋租赁备案登记等原因受到行政处罚。

公司已经在武汉、越南取得土地使用权用于建设生产基地。公司实际控制人马增龙已经出具承诺，若发行人因租赁物业未取得产权证书或未办理登记备案受到房地产管理部门处罚，或物业租赁合同被认定为无效或者出现任何纠纷导致发行人更换经营场所的，其本人将承担发行人由此产生的全部经济损失，保证发行人不会因此遭受任何损失。

（二）主要无形资产情况

公司所拥有的无形资产主要为商标、专利、软件著作权、土地使用权及经营资质，具体情况如下：

1、商标

截至 2021 年 12 月 31 日，发行人拥有的商标情况如下：

序号	注册号	商标	有效期	注册类别
1	24837393	BROMAKE	2018-06-21 至 2028-06-20	16
2	24813253	BROMAKE	2018-06-28 至 2028-06-27	9

3	24827049	BGOMAKE 光大同创	2018-06-28 至 2028-06-27	16
4	24822238	BGOMAKE	2018-06-28 至 2028-06-27	17
5	24813329	BGOMAKE	2018-06-28 至 2028-06-27	20
6	24843527	BGOMAKE 光大同创	2018-07-07 至 2028-07-06	9
7	24829720	BGOMAKE 光大同创	2018-07-07 至 2028-07-06	20
8	24839433	BGOMAKE 光大同创	2018-07-21 至 2028-07-20	17
9	47530147	光大同创	2021-03-14 至 2031-03-13	42
10	47504642	光大同创	2021-03-14 至 2031-03-13	7
11	47500590	BGOMAKE	2021-03-14 至 2031-03-13	7
12	47517192	光大同创	2021-03-14 至 2031-03-13	40
13	47521584	BGOMAKE	2021-03-14 至 2031-03-13	40
14	47518918	OEP	2021-03-14 至 2031-03-13	6
15	47531210	光大同创	2021-03-14 至 2031-03-13	6
16	47509128	BGOMAKE	2021-03-14 至 2031-03-13	6
17	47501871	光大同创	2021-03-14 至 2031-03-13	10
18	47518882	BGOMAKE	2021-03-14 至 2031-03-13	10
19	47516430A	OEP	2021-03-28 至 2031-03-27	17
20	47495506A	BGOMAKE	2021-03-28 至 2031-03-27	42
21	47509190A	光大同创	2021-03-28 至 2031-03-27	35
22	47509183A	BGOMAKE	2021-03-28 至 2031-03-27	35
23	47503700A	OEP	2021-03-28 至 2031-03-27	40
24	47527241A	OEP	2021-04-07 至 2031-04-06	7
25	47522029A	OEP	2021-06-07 至 2031-06-06	10

2、专利

截至 2021 年 12 月 31 日，发行人拥有境内专利 100 项及境外专利 1 项，具体情况如下：

(1) 境内专利

序号	专利名称	专利权人	专利类型	专利号	专利申请日	授权公告日	取得方式
1	一种在纸浆模塑产品上进行立体印刷的方法	发行人	发明专利	ZL201710132401.6	2017-03-07	2019-08-30	原始取得
2	一种缓冲包装件的生产方法	发行人	发明专利	ZL201710318879.8	2017-05-08	2019-02-26	原始取得
3	纤维基多孔材料及其加工工艺方法	天津茂创	发明专利	ZL201810143942.3	2018-02-12	2019-12-31	原始取得
4	一种用于电子设备的塑胶包边板材及二次塑胶成型的方法	合肥山秀	发明专利	ZL202010069387.1	2020-01-21	2021-11-02	原始取得
5	一种全自动卷绕机的伺服张力机构	发行人	发明专利	ZL201210162011.0	2012-05-23	2015-01-14	受让取得
6	复合铭板的扬声器网罩及其生产方法	昆山光大同创	发明专利	ZL201110195967.6	2011-07-14	2014-05-07	受让取得
7	一种直接印刷的扬声器网罩的生产方法	昆山光大同创	发明专利	ZL201110195982.0	2011-07-14	2014-05-07	受让取得
8	一种由拉伸模制作的绝缘片	昆山光大同创	发明专利	ZL201410161676.9	2014-04-22	2016-08-17	受让取得
9	一种离型纸双面胶模切机	昆山光大同创	发明专利	ZL201410772074.7	2014-12-16	2017-06-06	受让取得
10	一种切孔装置	昆山光大同创	发明专利	ZL201410772075.1	2014-12-16	2016-06-08	受让取得
11	一种生产手机触摸屏密封粘合件的方法	昆山光大同创	发明专利	ZL201511004259.4	2015-12-29	2018-07-24	受让取得
12	一种笔记本电脑光驱滑片的制造方法	昆山光大同创	发明专利	ZL201710332088.0	2017-05-12	2019-03-29	受让取得
13	一种包装用松散填充物结构体及其连接排	天津茂创	发明专利	ZL201110228466.3	2011-08-10	2012-10-03	受让取得
14	一种双向波状结构体缓冲包装衬垫	天津茂创	发明专利	ZL201510357466.1	2015-06-25	2018-03-23	受让取得
15	包装托盘	发行人	实用新型	ZL201320485132.9	2013-08-09	2014-05-07	原始取得
16	一种波形折叠拼合式缓冲保护壳	发行人	实用新型	ZL201720219689.6	2017-03-07	2017-11-24	原始取得
17	一种一次性整体式缓冲保护壳	发行人	实用新型	ZL201720221628.3	2017-03-07	2017-11-24	原始取得
18	一种反折式条形缓冲保护壳	发行人	实用新型	ZL201720229127.X	2017-03-07	2017-11-24	原始取得
19	三面开口式翻盖香烟盒	发行人	实用新型	ZL201720494685.9	2017-05-05	2017-12-15	原始取得
20	高能缓冲装置	发行人	实用	ZL201720548357.2	2017-05-17	2018-01-05	原始

序号	专利名称	专利权人	专利类型	专利号	专利申请日	授权公告日	取得方式
			新型				取得
21	一种新型的双侧翻盖式香烟盒	发行人	实用新型	ZL201720552680.7	2017-05-17	2017-12-15	原始取得
22	一种高强度的条装式香烟包装盒	发行人	实用新型	ZL201720557121.5	2017-05-18	2018-04-06	原始取得
23	一种具有指纹解锁功能的抗震防摔包装盒	发行人	实用新型	ZL201720557197.8	2017-05-19	2017-12-15	原始取得
24	纸塑成型的耳机外包装	发行人	实用新型	ZL201720573198.1	2017-05-22	2017-12-29	原始取得
25	纸塑成型的耳机包装结构	发行人	实用新型	ZL201720583428.2	2017-05-23	2017-12-29	原始取得
26	改良异味效果的 EPS 泡沫箱	发行人	实用新型	ZL201720587303.7	2017-05-24	2017-12-29	原始取得
27	一种应用于模塑成型的真空自动控制装置	发行人	实用新型	ZL201720603519.8	2017-05-26	2018-01-12	原始取得
28	一种双模式真空机组	发行人	实用新型	ZL201720606441.5	2017-05-26	2018-01-19	原始取得
29	一种冲模的自动清洗装置	发行人	实用新型	ZL201720606770.X	2017-05-26	2018-01-12	原始取得
30	一种翻盖式香烟罐	发行人	实用新型	ZL201721448787.3	2017-11-02	2018-06-08	原始取得
31	一种提盖式香烟罐	发行人	实用新型	ZL201721451353.9	2017-11-02	2018-06-29	原始取得
32	充气包装装置	发行人	实用新型	ZL201721518412.X	2017-11-14	2018-06-08	原始取得
33	环保型香烟存储内盒以及香烟存储盒	发行人	实用新型	ZL201820637088.1	2018-04-28	2018-12-14	原始取得
34	新型丝瓜络缓冲包装组件	发行人	实用新型	ZL201820637179.5	2018-04-28	2018-12-14	原始取得
35	便于储运的可循环快递中空箱	发行人	实用新型	ZL201820654201.7	2018-05-03	2018-12-14	原始取得
36	新型香烟条盒	发行人	实用新型	ZL201820676567.4	2018-05-07	2018-12-14	原始取得
37	可伸缩的缓冲包装衬垫	发行人	实用新型	ZL201821058563.6	2018-07-04	2019-02-19	原始取得
38	新型护边角内包装	发行人	实用新型	ZL201821077715.7	2018-07-05	2019-02-19	原始取得
39	一种简易耳机包装盒	发行人	实用新型	ZL201920873172.8	2019-06-11	2020-02-21	原始取得
40	拼装式包装缓冲结构	发行人	实用新型	ZL201920981619.3	2019-06-26	2020-04-14	原始取得
41	笔记本电脑缓冲包装及套件	发行人	实用新型	ZL201921000084.3	2019-06-27	2020-05-19	原始取得
42	简易缓冲内包装	发行人	实用新型	ZL201921406895.3	2019-08-27	2020-05-19	原始取得
43	通用型缓冲内包装	发行人	实用新型	ZL201921420001.6	2019-08-27	2020-05-19	原始取得

序号	专利名称	专利权人	专利类型	专利号	专利申请日	授权公告日	取得方式
44	可活动式的内包装	发行人	实用新型	ZL201921540465.0	2019-09-12	2020-06-16	原始取得
45	新型内包装件	发行人	实用新型	ZL202021275229.3	2020-07-01	2021-03-30	原始取得
46	一种空调除湿机内包装	发行人	实用新型	ZL202121517957.5	2021-07-05	2021-12-31	原始取得
47	一种校正贴装辅料的装置	武汉光大同创	实用新型	ZL201721114414.2	2017-08-31	2018-04-13	原始取得
48	一种双工位吸取辅料的装置	武汉光大同创	实用新型	ZL201721128407.8	2017-08-31	2018-04-13	原始取得
49	一种角料分离用下压装置	武汉光大同创	实用新型	ZL201721816487.6	2017-12-22	2018-09-04	原始取得
50	一种热熔胶切割转移中的热式滚轮	武汉光大同创	实用新型	ZL201721816546.X	2017-12-22	2018-07-27	原始取得
51	一种顶弃角料式切割装置	武汉光大同创	实用新型	ZL201721818776.X	2017-12-22	2018-07-27	原始取得
52	一种除静电式圆刀切割机	武汉光大同创	实用新型	ZL201721818802.9	2017-12-22	2018-07-27	原始取得
53	一种网罩切割用热式切刀	武汉光大同创	实用新型	ZL201721818825.X	2017-12-22	2018-07-27	原始取得
54	一种自动抽吸角料的圆刀模切机	武汉光大同创	实用新型	ZL201721826887.5	2017-12-22	2018-07-27	原始取得
55	显示器触控显示面板用泡棉	武汉光大同创	实用新型	ZL201920540642.9	2019-04-19	2020-01-21	原始取得
56	一种手机听筒喇叭用冲孔网装饰	武汉光大同创	实用新型	ZL201920540648.6	2019-04-19	2019-12-24	原始取得
57	一种手机膜生产用全自动打包机	武汉光大同创	实用新型	ZL201921162816.9	2019-07-23	2020-06-16	原始取得
58	一种手机后盖膜片加工用激光切割机	武汉光大同创	实用新型	ZL202022068669.8	2020-09-21	2021-06-22	原始取得
59	一种具有自动定位功能的激光切割机	武汉光大同创	实用新型	ZL202022068719.2	2020-09-21	2021-06-22	原始取得
60	一种触屏手机偏光片激光切割自动上料卸料设备	武汉光大同创	实用新型	ZL202021980293.1	2020-09-11	2021-06-22	原始取得
61	缓冲包装装置	昆山光大同创	实用新型	ZL201420168858.4	2014-04-09	2014-08-27	原始取得
62	电池用包装装置	昆山光大同创	实用新型	ZL201420168944.5	2014-04-09	2014-08-27	原始取得
63	一种缓冲包装装置	昆山光大同创	实用新型	ZL201420168992.4	2014-04-09	2014-08-27	原始取得
64	一种耳机加工用耳机壳成型冲床	昆山光大同创	实用新型	ZL202023340221.3	2020-12-31	2021-09-28	原始取得
65	一种双面胶收卷分切装置	昆山光大同创	实用新型	ZL202023343011.X	2020-12-31	2021-10-01	原始取得
66	一种具有排废机构的双面胶模切机	昆山光大同创	实用新型	ZL202023339181.0	2020-12-31	2021-12-03	原始取得

序号	专利名称	专利权人	专利类型	专利号	专利申请日	授权公告日	取得方式
67	一种用于双面胶加工的废料处理装置	昆山光大同创	实用新型	ZL202023342444.3	2020-12-31	2021-12-03	原始取得
68	易撕仿形伸缩式笔记本包装衬垫	安徽光大美科	实用新型	ZL201820097262.8	2018-01-19	2018-09-07	原始取得
69	规格可调整的物流箱	安徽光大美科	实用新型	ZL201821686634.7	2018-10-17	2019-06-14	原始取得
70	通用型箱内防护架以及包装箱	安徽光大美科	实用新型	ZL201821788616.X	2018-10-31	2019-06-14	原始取得
71	新型折叠式物流箱	安徽光大美科	实用新型	ZL201821796153.1	2018-11-01	2019-06-14	原始取得
72	植物模塑成型设备	深圳沃普	实用新型	ZL201721509809.2	2017-11-13	2018-06-08	原始取得
73	一种植物模塑成型设备	深圳沃普	实用新型	ZL201821300809.6	2018-08-10	2019-04-26	原始取得
74	一种结合牢固的复合材料板材	合肥山秀	实用新型	ZL201921942610.8	2019-11-12	2020-10-09	原始取得
75	一种用于电子设备的加框板材	合肥山秀	实用新型	ZL202020143116.1	2020-01-21	2020-09-01	原始取得
76	一种复合板材及电子设备壳体	合肥山秀	实用新型	ZL202021759536.9	2020-08-21	2021-02-09	原始取得
77	一种脚垫及电子设备	合肥山秀	实用新型	ZL202022909621.5	2020-12-08	2021-09-28	原始取得
78	纤维浆同步吸附模塑叠层复合成型机	天津茂创	实用新型	ZL201821922741.5	2018-11-21	2019-07-12	原始取得
79	湿坯制品脱水模总成和带有该总成的植物纤维吸塑成型机	天津茂创	实用新型	ZL201920007537.9	2019-01-03	2019-09-10	原始取得
80	一种气体逆止阀及应用其的包装结构体	天津茂创	实用新型	ZL201920260379.8	2019-03-01	2019-12-31	原始取得
81	齿型带传动的平面循环装置	光大同创	实用新型	ZL201420675357.5	2014-11-12	2015-05-20	受让取得
82	一种翻转装置	光大同创	实用新型	ZL201420858619.1	2014-12-30	2015-08-05	受让取得
83	一种手机壳出音孔结构	昆山光大同创	实用新型	ZL201420791584.4	2014-12-16	2015-05-13	受让取得
84	用于保护键盘的键盘贴纸	昆山光大同创	实用新型	ZL201521111821.9	2015-12-29	2016-08-17	受让取得
85	用于电子设备的听筒防尘罩	昆山光大同创	实用新型	ZL201521112345.2	2015-12-29	2016-11-30	受让取得
86	一种卷料成型无缝对接机构	昆山光大同创	实用新型	ZL201621277014.9	2016-11-25	2017-06-06	受让取得
87	一种导电泡棉组件卷料成型机构	昆山光大同创	实用新型	ZL201621277492.X	2016-11-25	2017-06-16	受让取得
88	一种局部快速定胶模	昆山光大同创	实用新型	ZL201621382668.8	2016-12-16	2017-08-18	受让取得
89	一种安拆方便的冲压模架	昆山光大同创	实用新型	ZL201720129875.0	2017-02-14	2017-09-19	受让取得

序号	专利名称	专利权人	专利类型	专利号	专利申请日	授权公告日	取得方式
90	一种气动排废装置	昆山光大同创	实用新型	ZL201720130446.5	2017-02-14	2017-09-19	受让取得
91	一种背胶自动贴附装置	昆山光大同创	实用新型	ZL201720510436.4	2017-05-10	2017-12-01	受让取得
92	一种方便组装的笔记本电脑简易面板	昆山光大同创	实用新型	ZL201720514754.8	2017-05-10	2018-04-03	受让取得
93	一种防带走料带的冲切模具	昆山光大同创	实用新型	ZL201720519091.9	2017-05-11	2018-02-13	受让取得
94	线路板易撕除离型膜结构	昆山光大同创	实用新型	ZL201821255179.5	2018-08-06	2019-03-26	受让取得
95	一种自动排废料的空腔刀模结构	昆山光大同创	实用新型	ZL201821838878.2	2018-11-08	2019-08-06	受让取得
96	一种快速换模芯五金通用模具	昆山光大同创	实用新型	ZL201821839012.3	2018-11-08	2019-08-06	受让取得
97	一种加厚PC板专用模具	昆山光大同创	实用新型	ZL201821848832.9	2018-11-09	2019-10-29	受让取得
98	一种模具零件加工定位装置	昆山光大同创	实用新型	ZL201821848887.X	2018-11-09	2019-08-06	受让取得
99	一种制作包装产品的PC盘模具	昆山光大同创	实用新型	ZL201822197363.5	2018-12-26	2019-10-25	受让取得
100	笔记本包装衬垫（红黑夹心棉高仿形）	安徽光大美科	外观设计	ZL201830019267.4	2018-01-16	2018-09-07	原始取得

（2）境外专利

序号	专利名称	专利权人	国家	专利类型	专利号	专利申请日	专利注册日	取得方式
1	植物模塑成型工艺及设备	深圳沃普	日本	发明专利	6668471	2017-11-24	2020-02-28	原始取得

（3）公司受让部分专利的具体情况

公司拥有的上述境内专利中部分专利系通过受让方式取得，专利出让方为深圳博美柯自动化设备有限公司（以下简称“深圳博美柯”）、昆山上艺电子有限公司，以及自然人徐晟熙、金杰、刘雁。具体受让情况如下：

1) 公司第 5、81、82 项专利受让自深圳博美柯，根据公司与深圳博美柯于 2017 年 4 月签订的《转让证明》及后续签署的《确认函》，深圳博美柯将上述专利无偿转让给公司。公司已经取得相关专利的专利证书以及专利变更合格通知书。

2) 公司第 6-12、83-99 项专利受让自昆山上艺，发行人 2019 年通过收购方式取得了其生产设备、存货以及专利等相关经营性资产。上述专利均已经完

成了变更登记手续。

3) 公司第 13、14 项专利受让自徐晟熙、金杰、刘雁，根据发行人子公司天津茂创与上述自然人于 2019 年 1 月签署的《专利转让协议书》及后续签署的《补充协议》：公司就上述专利转让分别向徐晟熙、金杰、刘雁支付专利转让费人民币 2.5 万元、5 万元和 2.5 万元。公司一次性向上述三方支付全部标的专利转让费用后，公司不再就标的专利转让、使用或其他相关事宜向上述三方支付任何费用。双方共同确认，对相关协议的签署及履行不存在纠纷或潜在纠纷。公司已经向上述自然人全额支付了专利转让费用。

综上所述，公司专利无形资产的权属清晰，与其他主体不存在纠纷或潜在纠纷。

3、软件著作权

截至 2021 年 12 月 31 日，发行人拥有软件著作权 1 项，具体情况如下：

序号	名称	证书号	证书日期	著作权人
1	EPE 缓冲材料设计系统 V1.0	软著登字第 6613976 号	2020 年 12 月 14 日	天津茂创

4、域名

截至 2021 年 12 月 31 日，发行人拥有域名 1 项，具体情况如下：

序号	域名	持有者	网站备案号	注册日期	到期日期
1	bromake.com	发行人	粤 ICP 备 13056678 号-1	2008-6-23	2029-6-23

5、土地使用权

截至 2021 年 12 月 31 日，发行人拥有土地使用权 2 项，具体情况如下：

序号	使用权人	不动产权证号	坐落位置	用途	取得方式	面积 (m ²)	他项权利
1	武汉光大同创	鄂(2019)武汉市江夏不动产权第 0017621 号	武汉市江夏区	工业	出让	32,178.61	无
2	越南光大同创	CY218063	越南北江省	工业	出让	25,000.00	无

6、经营资质

截至 2021 年 12 月 31 日，发行人取得的与主营业务相关的经营资质具体情况如下：

序号	主体	资质名称	证书编号	核发机关	发证/备案时间	有效期至
1	发行人	对外贸易经营者备案登记表	04934251	深圳市光明区对外贸易经营者备案登记机关	2020-10-26	-
2	发行人	海关进出口货物收发货人备案回执	海关注册编码： 440316709D 检验检疫备案号： 4717600264	中华人民共和国福中海关	2020-10-29	长期
3	武汉光大同创	中华人民共和国海关报关单位注册登记证书	420196206Q	中华人民共和国武汉海关	2015-07-07	长期
4	武汉光大同创	出入境检验检疫报检企业备案表	4200607321	湖北出入境检验检疫局	2015-07-16	-
5	武汉光大同创	固定污染源排污登记回执	9142011509668148 7L001Y	-	2020-05-21	2025-05-20
6	武汉光大同创	印刷经营许可证	（鄂）印证字 B081 号	武汉市江夏区行政审批局	2020-09-11	2023-09-10
7	武汉光大同创	对外贸易经营者备案登记表	04731618	武汉对外贸易经营者备案登记机关	2021-03-16	-
8	昆山光大同创	对外贸易经营者备案登记表	01807998	江苏昆山对外贸易经营者备案登记机关	2018-03-02	-
9	昆山光大同创	海关进出口货物收发货人备案回执	海关编码： 3223962917 检疫检验备案号： 3204604644	中华人民共和国昆山海关	2019-10-17	长期
10	昆山光大同创	安全生产标准化三级企业（机械）	苏 AQB320583JX III 201900207	昆山市应急管理局	2019-10-17	2022-10-16
11	昆山光大同创	固定污染源排污登记回执	9132058357257903 8L001W	-	2020-04-16	2025-04-15
12	昆山光大同创张浦分公司	食品经营许可证	JY3320583048959 7	昆山市市场监督管理局	2020-06-15	2025-06-14
13	昆山光大同创张浦分公司	固定污染源排污登记回执	91320583MA20RJ 843Y001X	-	2020-12-24	2025-12-23
14	安徽光大美科	对外贸易经营者备案登记表	02860449	安徽肥西对外贸易经营	2017-12-08	-

				者备案登记机关		
15	安徽光大美科	中华人民共和国海关报关单位注册登记证书	3401964631	中华人民共和国合肥海关	2017-12-13	长期
16	安徽光大美科	出入境检验检疫报检企业备案表	3411601480	安徽出入境检验检疫局	2017-12-13	-
17	安徽光大美科	食品经营许可证	JY33401230043531	肥西县食品药品监督管理局	2018-07-23	2023-07-22
18	安徽光大美科	安全生产标准化三级企业（轻工其他）	皖 AQB3401QGIII201900007	合肥市应急管理局	2019-05-17	2022-05-16
19	安徽光大美科	固定污染源排污登记回执	91340123MA2RAMPU4P001Z	-	2020-04-23	2025-04-22
20	惠州光大同创	食品经营许可证	JY34413030047370	惠州市惠阳区食品药品监督管理局	2017-12-06	2022-12-05
21	惠州光大同创	排污许可证	91441303MA4WHBQCXU001W	惠州市生态环境局	2020-06-04	2023-06-03
22	都江堰光大同创	中华人民共和国海关报关单位注册登记证书	5124968857	中华人民共和国成都海关	2016-08-10	长期
23	都江堰光大同创	对外贸易经营者备案登记表	01662250	成都对外贸易经营者备案登记机关	2016-08-10	-
24	都江堰光大同创	固定污染源排污登记回执	9151018105251058XJ001X	-	2020-04-16	2025-04-15
25	青岛音诺	对外贸易经营者备案登记表	03576483	青岛市南对外贸易经营者备案登记机关	2019-12-31	-
26	青岛音诺	海关进出口货物收发货人备案回执	海关编码： 3702960N2T 检疫检验备案号： 3751500626	中华人民共和国青岛大港海关	2020-01-03	长期
27	合肥山秀	海关进出口货物收发货人备案回执	海关编码： 340126065Q 检疫检验备案号： 3411200202	中华人民共和国合肥海关	2019-03-12	长期
28	合肥山秀	对外贸易经营者备案登记表	-	合肥市商务局	2019-10-30	-
29	天津茂创	海关进出口货物收发货人备案回执	海关编码： 120396892W 检疫检验备案号： 1200410666	中华人民共和国天津河西海关	2020-01-13	长期
30	天津茂创	对外贸易经营者备案登记表	02570424	天津对外贸易经营者备案登记机关	2020-07-30	-

31	南昌美科	固定污染源排污登记回执	91360106MA39RRKU4K001X	-	2021-05-11	2026-05-10
32	墨西哥光大同创	污水排放登记证	25762879	墨西哥新莱昂州政府可持续发展部	2017-11-10	长期

发行人及其合并报表范围内各级子公司已取得从事生产经营活动所必需的经营资质，截至招股说明书签署日，相关经营资质等不存在被吊销、撤销、注销、撤回的重大法律风险或者到期无法延续的风险。

八、发行人拥有的特许经营权情况

截至本招股说明书出具日，公司不存在拥有特许经营情况。

九、发行人技术和研发情况

（一）发行人主要产品的核心技术情况

公司技术人员通过自主研发方式形成了核心技术并具有自主知识产权，同其他单位和个人不存在纠纷或潜在纠纷。截至招股说明书签署日，公司拥有的核心技术具体如下：

序号	名称	技术所处阶段	技术先进性	对应的专利	应用业务	技术来源
1	折叠拼合式结构缓冲技术	批量生产	将高密度材料与低密度材料进行结合，形成70/30/70的高低密度结合棉，提高材料缓冲性能，同时增强材料表面韧性，能经受多次翻折冲击；单片缓冲板材模压成型后，进行折叠组装即可完成，创新的成型结构和特有的材料技术在有效的保护产品的同时节省了空间，节约了存储及运输成本	一种波形折叠拼合式缓冲保护壳 (ZL201720219689.6)	防护性产品	自主研发
2	内包装反压成型技术	批量生产	在不浪费材料的前提下，增加对产品包裹的深度及长度，同时在外侧增加缓冲过度台阶，有效改善对产品边角的保护并提高整体的缓冲性能，提升产品的安全性及可靠性	新型内包装件 (ZL202021275229.3)	防护性产品	自主研发
3	植物纤维缓冲包装技术	批量生产	将植物纤维进行打浆模压成型，利用材质的韧性设计可折叠结构实现面平整；改进之后的缓冲包装通过与笔记本边缘嵌套来实现对其位置的限定，通过恰当的凹、凸结构使得其具有良好的缓冲性能	笔记本电脑缓冲包装及套件 (ZL20192100084.3)	防护性产品	自主研发
4	网罩切割技术	批量生产	利用一种新型的网罩热式切刀，将导热杆、石棉网以及其他材料装置在刀具上，使刀具可以升温进行对网罩的切割，同时高温刀具可以将切割后的网罩端点进行高温熔融粘	一种网罩切割用热式切刀 (ZL201721818825.X)	功能性产品	自主研发

			接，避免了网罩端点分散，提高了网罩防火性能及强度			
5	手机听筒喇叭装饰技术	批量生产	开发可以固定手机听筒与屏幕之间的固定手柄，正反固定手柄免去了手机冲孔网反复粘贴的过程，同时听筒与屏幕之间的固定手柄在通话时能够减少声音发散，减少外界干扰	一种手机听筒喇叭用冲孔网装饰 (ZL201920540648.6)	功能性产品	自主研发
6	复合材料板材的结合牢固技术	批量生产	复合材料板与热塑性材料边框通过锯齿凹槽相互啮合连接，连接工艺简单，结合强度高，环境友好	一种结合牢固的复合材料板材 (ZL201921942610.8)	功能性产品	自主研发
7	电子设备的加框板材技术	批量生产	解决了现有技术中在板材边缘直接灌注塑胶，塑胶成型后收缩量大，易引起板材变形的技术问题，到达增强板材边缘的机械强度、减小塑胶使用量、减少板材变形度的技术效果	一种用于电子设备的加框板材 (ZL202020143116.1)	功能性产品	自主研发
8	用于制造电子设备壳体的复合板材技术	批量生产	通过将注塑成型结构与具有至少一开槽的第一板材相互结合，同时复合板材的第一板材还具有与至少一开槽相对应的至少一弯折部，提高了复合板材的可塑性，可以用于塑造不同的电子设备外形。此外，注塑成型结构与第一板材通过模内注塑成型工艺相互结合在一起，从而增强电子设备壳体的受力强度，不易断裂与变形	一种复合板材及电子设备壳体 (ZL202021759536.9)	功能性产品	自主研发

（二）公司正在从事的研发项目的具体情况

公司一直在不断提高自身产品的质量和技术水平，并根据客户及市场不断变化的需求进行技术研究和产品功能开发。截至2021年12月31日，公司正在从事的主要研发项目情况如下：

单位：万元

序号	项目名称	研究方式	技术描述	研发内容及目标	预算金额	研发进展
1	可复用材料成型研究	自主开发	对可复用的材料进行开发，在与产品分离后，可以在生活中进行二次使用	研发内容：对可复用材料的柔韧性、回弹性以及抗拉伸、抗压缩等性能进行研究；对于可复用材料成分的解析，分析各类材料成分的比例，对于非环保要求的材质进行剔除，并对材质进行二次改性，保证材质的可回收性； 目标：新开发的产品在性能上可以对运输产品提供足够的保护，同时也能够进行二次使用，100%可回收利用，能够以原料的方式进行二次加工生产	150	研发完成，批量试产
2	阻燃材料开发	自主开发	对原材以及阻燃剂进行性能测试	研发内容：对当前市场阻燃原料以及阻燃剂等辅料性能进行研究；对阻燃	160	材料制样测试，成分性

			试，通过不同产品的特点来开发相对应的阻燃材料	材料对于保护产品成型方面的研究； 目标：对于有阻燃要求的不同种类的产品有特定针对性的阻燃材料；阻燃材料的性能以及回收标准达到新料标准		能改进
3	针对FPC背胶整版贴附工艺的二次开发研究与应用	自主开发	使用多样模切材料进行贴附工艺改进，使新贴附材料符合产品使用特征	研发内容：FPC背胶整版贴附工艺研究；多种模切材料与FPC整版贴附工艺的替换性研究；多种模切材料的功能性研究；对于多种模切材料的加工工艺研究以及数据采集； 目标：开发能够具备弯曲性、导热性、防水性优良的FPC整版贴附工艺	450	研发完成， 批量试产
4	麦拉片自动化折弯成型研发	自主开发	对硬质麦拉人工折弯进行改进，使用设备及新工艺实现自动折弯	研发内容：对于电子行业使用的硬质麦拉材料经常需要折弯成型的产品，进行自动化折弯技术的研发； 目标：基于原材料硬质手工折弯工效低，良率低的现状进行改进，研发自动化设备及工艺，提高效率及良率的方案	150	对于自动化折弯设备的研发
5	一种绝缘材料折弯模具	自主开发	同一台机器同一组模具完成多工序立体形产品	研发内容：使用同一机台在同一组模具上完成所有的冲拆手工工艺； 目标：优化设备资源整合繁琐的加工工艺，提高自动化程度，实现效率最大化	100	小批量试产
6	双向进料无废料产生的冲压模具	自主开发	采用交错的排列方式，最大程度有效利用原料板，减少废料的产生	研发内容：将导柱和成型模板的位置错开，从而允许原料带通过成型模板上方区域，便于冲压成型，同时成型模板与固定板之间设置有走料口，便于成品料带通过； 目标：允许原料带和成品料带同时从本冲压模具中通过，避免放料、成型、取料的繁琐步骤，三道工序同时进行，提升生产效率	150	设备测试及模具改过阶段
7	平面碳纤维板代替弧面碳纤维板生产弧面产品	自主研发	通过使用平面碳纤维板生产带有弧面的笔电产品，提高碳纤维板的良率，降低弧面产品的生产成本	研发内容：使用平板板材生产弧面产品，并与使用弧面板材生产的弧面产品进行优劣对比； 目标：使用平板板材替代弧面板材生产弧面产品，在满足客户弧面要求、提升产品立体感、设计感的同时提升生产效率、增加产品稳定性	80	小批量试模验证阶段
8	碳纤维塑胶复合成型	自主研发	在现有技术的基础上设计开发一种结构设计合理，连接方式简单，碳纤维板和周边塑胶结合力强的产品	研发内容：1、利用高压将碳纤维板的夹芯挤进产品周边塑胶或夹芯与塑胶平齐连接；2、找到更优的锯齿形状，使得碳纤维板和周边塑胶结合力更强； 目标：使用平板板材替代弧面板材生产弧面产品，在满足客户弧面要求、提升产品立体感、设计感的同时提升生产效率、增加产品稳定性。	300	小批量试模验证阶段
9	超轻质	自主	为了满足笔记本	研发内容：1、通过改变碳纤维板夹芯和	200	小批量试模

碳纤维笔记本面板项目	研发	电脑结构强度与刚度的要求，针对碳纤维的夹芯以及碳纤维的铺层厚度做调整和改善。另外，针对外壳的弧形设计，找到适宜的方法生产出符合规格的弧形板材和产品	碳纤维铺层厚度，生产出超轻质碳纤维板；2、根据产品3D图纸，开具符合要求的碳纤维成型模具，并且使产品外观具有符合要求的弧形； 目标：1、素材满足外观弧度、结合力强度、结合线强度等测试要求；2、喷漆品满足外观弧面及常规信赖性等测试要求。		验证阶段
------------	----	---	--	--	------

（三）研发费用构成情况

报告期内，发行人研发费用投入情况如下：

单位：万元

项目	2021年度		2020年度		2019年度	
	金额	占比	金额	占比	金额	占比
职工薪酬	1,512.06	43.79%	1,296.85	43.69%	1,251.14	44.71%
物料投入	1,418.41	41.07%	1,327.36	44.72%	1,274.61	45.55%
租赁费及使用权资产折旧	183.00	5.30%	114.41	3.85%	129.76	4.64%
其他	339.76	9.84%	229.69	7.74%	142.76	5.10%
合计	3,453.24	100.00%	2,968.31	100.00%	2,798.27	100.00%

报告期内伴随业务规模的扩大，公司新产品、工艺开发及产品迭代升级需求增加，公司在研发方面的投入规模不断扩大。报告期内公司研发费用投入金额及占营业收入的比例情况如下：

单位：万元

项目	2021年度		2020年度		2019年度	
	金额	占比	金额	占比	金额	占比
研发费用	3,453.24	3.47%	2,968.31	3.57%	2,798.27	4.21%

（四）研发人员情况

截至2021年12月31日，公司研发及技术人员共计97人，占员工总人数的8.16%。其中核心技术人员有2名，报告期内公司的核心技术人员没有发生变更。

公司通过提供优良的研发条件、体系化的研发项目、搭建员工持股平台、约定技术保密和竞业禁止条款等多种方式，对核心技术人员进行激励和约束。公司核心技术人员均间接持有发行人股份。公司与核心技术人员签订了《劳动合同》及《保密协议》，对核心技术人员的合同期限、劳动报酬及保密义务进行了约定。报告期内，公司核心技术人员保持稳定，未曾发生人员流失。

（五）技术创新机制

公司作为高新技术企业历来重视研发投入，通过持续的研发投入公司逐步形成了技术和研发优势。目前公司技术创新机制主要包括：

1、需求导向的研发机制

公司已经建立一支研发经验十分丰富同时又敢于创新的专业技术团队，能够快速响应并满足客户需求和应对研发和生产过程中的各项开发需求。公司坚持接近、了解、服务终端客户的理念，依靠其创新能力和对市场需求的及时把握，有针对性的对工艺、材料进行改进并对产品、技术进行创新。

2、完善的研发体系和技术保护

公司制定了完善的研发体系，在产品设计流程中从可行性分析、项目立项、实施、验收及生产等方面制定了相关内控制度。同时公司高度重视研究成果，不断申请专利对知识产权进行技术保护。

3、有效的激励机制

公司鼓励研发人员加大力度推进新技术研发和产品研发，增加其积极性同时对核心员工进行激励，确保核心骨干的个人利益与公司的长期利益相统一，增强员工归属感和责任感。未来公司将不断完善激励机制，最大程度激发科研人员的创新精神。

4、完善的人才培养机制

公司针对不同岗位职工，针对其需求建立了完善、成熟的培养机制和培训体系，鼓励员工跨团队进行技术交流，提高团队凝聚力，以保证研发团队对行业发展趋势的敏感度。公司也对关键技术人才进行储备和培养，有计划的为公

司提供优秀人才，提高用人质量，保证公司的可持续发展。

十、境外经营情况

截至本招股说明书出具日，公司有 3 家境外经营子公司，分别为香港光大同创、墨西哥光大同创及越南光大同创，具体信息参见本招股说明书“第五节 发行人基本情况”之“六、公司控股及参股公司情况”。

第七节 公司治理与独立性

一、公司股东大会、董事会、监事会、独立董事、董事会秘书制度的建立健全和运行情况

本公司根据《公司法》、《证券法》、《上市公司章程指引》及其他法律法规要求，已形成了股东大会、董事会、监事会和管理层之间职责分工明确、依法规范运作的法人治理结构；并制订了股东大会、董事会、监事会的职权和议事规则，对独立董事产生办法及发挥作用的制度进行了具体规定。

（一）报告期内公司治理存在的缺陷及改进情况

报告期内，公司根据《公司法》、《证券法》等有关法律法规及中国证监会的相关要求，逐步建立健全了规范的公司治理结构。公司结合自身实际情况、行业特征及市场状况等因素，制定了《股东大会议事规则》、《董事会议事规则》、《监事会议事规则》、《总经理工作细则》、《董事会秘书工作制度》、《关联交易管理办法》、《对外担保管理制度》、《对外投资管理制度》等规范性文件。目前，公司严格按照各项规章制度规范运行，相关机构和人员均履行相应职责，通过上述组织机构的建立和相关制度的实施，公司已经逐步建立、健全了公司法人治理结构。

（二）股东大会制度的建立、健全及运行情况

公司于2020年10月12日召开创立大会暨2020年第一次股东大会，审议通过了《公司章程》及《股东大会议事规则》。此后根据《公司法》及有关规定，公司进一步健全了《公司章程》。股东大会是公司的权力机构，享有决定公司的经营方针和投资计划；选举和更换非由职工代表担任的董事、监事，决定有关董事、监事的报酬等事项的权利。

自本公司成立至招股说明书签署之日，共召开了十三次股东大会。上述股东大会均按照《公司法》、《公司章程》、《股东大会议事规则》等相关法律法规及规定的要求规范运作，出席股东人数、表决结果、召开程序、决议内容均符合《公司法》、《公司章程》等文件规定。

（三）董事会制度建立、健全及运行情况

2020年10月12日，本公司召开创立大会暨第一次股东大会审议通过了《董事会议事规则》。

自本公司成立至招股说明书签署之日，共召开了十七次董事会会议。上述会议在召集方式、议事程序、表决方式和决议内容等方面均符合有关法律、法规和《公司章程》的规定，不存在董事会或高级管理人员违反《公司法》及其他规定行使职权的情形。

本公司董事会由7名董事组成，其中独立董事3名，由股东大会选举或更换，任期3年。报告期内，公司董事会的召开及决议内容合法有效，不存在董事违反《公司法》及其他规定行使职权的情形。

（四）监事会制度的建立、健全及运行情况

2020年10月12日，本公司召开创立大会暨第一次股东大会，审议通过了《监事会议事规则》。

自本公司成立至招股说明书签署之日，共召开了十四次监事会会议。上述会议在召集方式、议事程序、表决方式和决议内容等方面均符合有关法律、法规和《公司章程》的规定。

根据《公司章程》第一百三十九条规定，监事会由3名监事组成，监事会设主席1人；监事会应当包括股东代表和适当比例的公司职工代表，其中职工代表的比例不低于1/3。监事会中的职工代表由公司职工通过职工代表大会、职工大会或者其他形式民主选举产生。

报告期内，公司监事会的召开及决议内容合法有效，不存在监事违反《公司法》及其他规定行使职权的情形。

（五）独立董事制度的建立、健全及运行情况

根据《公司法》、《关于在上市公司建立独立董事制度的指导意见》等政策法规的规定，本公司通过《公司章程》、《独立董事制度》等规章制度逐步建立和完善了独立董事制度。根据上述文件要求，独立董事对公司及全体股东

负有诚信与勤勉义务。独立董事应当忠实履行职责，维护公司整体利益，尤其要关注中小股东的合法权益不受损害。独立董事应当独立履行职责，不受公司主要股东、实际控制人或者与公司及其主要股东、实际控制人存在利害关系的单位或个人的影响。

本公司建立独立董事制度后，对完善公司治理结构起到了良好的促进作用。公司独立董事积极出席公司董事会会议，董事会做出重大决策前，向独立董事提供足够的材料并充分听取独立董事的意见。公司独立董事严格按照《公司章程》和《独立董事工作制度》的规定认真履行职责，对于公司促进规范运作、加强风险管理、完善内部控制、提高董事会决策水平、日常经营管理及发展战略的确定起到了良好的作用。

（六）董事会秘书制度的建立、健全及运行情况

根据《公司章程》的规定，公司设董事会秘书，负责公司股东大会和董事会会议的筹备、文件保管以及公司股东资料管理等事宜。为规范公司行为、保证公司董事会秘书能够依法行使职权，公司制定了《董事会秘书工作细则》，对董事会秘书的任职资格、职责、任免及工作细则进行了规定。

董事会秘书自任职以来严格按照《公司章程》、《董事会秘书工作细则》有关规定筹备董事会和股东大会会议，认真履行了各项职责，确保了公司董事会和股东大会的依法召开，在公司的运作中起到了积极的作用。

（七）董事会下设专门委员会的设置及运行情况

公司董事会下设审计委员会、战略委员会、提名委员会、薪酬与考核委员会等专门委员会。公司召开董事会会议审议确定专门委员会人员。

1、审计委员会人员构成及运行情况

公司审计委员会成员由三名董事组成，其中两名为独立董事且至少有一名独立董事为会计专业人士。审计委员会设主任委员（召集人）一名，由独立董事委员担任并负责主持委员会工作。具体人员构成为：马增龙、李建伟、唐都远，其中李建伟为公司审计委员会主任委员。

2、战略委员会人员构成及运行情况

公司战略委员会成员由三名董事组成。战略委员会具体人员构成为：马增龙、张京涛、冯泽辉，其中马增龙为公司战略委员会主任委员。

3、提名委员会人员构成及运行情况

公司提名委员会成员由三名董事组成，其中两名为独立董事。提名委员会设主任委员（召集人）一名，由独立董事担任，负责主持委员会工作。具体人员构成为：马增龙、冯泽辉、唐都远，其中独立董事冯泽辉为公司提名委员会主任委员。

4、薪酬与考核委员会人员构成及运行情况

公司薪酬与考核委员会成员由三名董事组成，其中独立董事不少于二名。薪酬与考核委员会设主任委员（召集人）一名，由独立董事担任，负责主持委员会工作。具体人员构成为马增龙、李建伟、唐都远，其中独立董事唐都远为公司薪酬与考核委员会主任委员。

二、公司特别表决权股份情况

公司不存在特别表决权股份或类似安排的情况。

三、公司协议控制架构情况

公司不存在协议控制架构情况。

四、公司内部控制情况

（一）内部控制的自我评估意见

公司对内部控制的自我评估意见如下：公司董事会认为，公司建立了较为完善的法人治理结构，现有内部控制体系较为健全，符合国家有关法律法规规定，在公司经营管理各个关键环节以及关联交易、对外担保、重大投资、等方面发挥了较好的管理控制作用，能够对公司各项业务的健康运行及经营风险的控制提供保证，因此，公司的内部控制是有效的。

（二）注册会计师对公司内部控制的鉴证意见

发行人会计师出具了《内部控制的鉴证报告》（中汇会鉴【2022】0403号），对公司内部控制的鉴证意见如下：“我们认为，光大同创公司按照《企业内部控制基本规范》及相关规定于2021年12月31日在所有重大方面保持了与财务报表相关的有效的内部控制。”

（三）报告期内存在的财务不规范情形及整改落实情况

报告期内，发行人存在与关联方进行资金拆借的财务不规范情形，具体情形及整改落实情况参见“第七节 公司治理与独立性”之“九、关联交易”之“（三）偶发性关联交易”之“2、关联方资金拆借”。

五、公司最近三年违法违规情况

报告期内，公司及其子公司存在被行政处罚的情形，具体情况如下：

（一）公司于2019年7月受到税务部门行政处罚

2019年7月23日，国家税务总局深圳市光明区税务局出具《税务行政处罚决定书》（深光税简罚（2019）131955号），因公司未在规定期限内申报办理变更登记，国家税务总局深圳市光明区税务局根据《中华人民共和国税收征收管理法》第六十条第一款第（一）项规定，对公司罚款50元。

公司积极进行整改并已经于2019年7月缴纳完毕上述罚款，**主管税务机关出具了不存在重大税务违法记录的证明文件。**

针对税务部门的上述两项行政处罚，公司已足额缴纳罚款并完成整改；上述事项情节轻微，罚款金额相对较低；深圳市光明区税务局已经出具公司不存在重大税务违法记录的证明。上述行政处罚事项不属于重大违法违规行为。

（二）公司子公司于2019年4月受到环保部门行政处罚

发行人子公司昆山光大同创计划在昆山市张浦镇建设固定资产投资项，投资总金额为100.00万元。2018年9月，昆山光大同创取得了昆山市环境保护局出具的《关于对昆山光大同创新材料有限公司新建项目环境影响报告表的审批意见》（昆环建[2018]0780号）。2019年1月，昆山光大同创为测试流水线设备和环境指标进行了小批量测试生产；2019年2月，昆山光大同创完成了设

备调试并积极安排环境影响评价检测及专家评审；2019年3月，昆山光大同创已经完成了专家评审和建设项目竣工环境保护验收报告。

2019年4月，昆山市环境保护局下发《行政处罚决定书》（昆环罚（2019）第99号），该局于2019年1月进行现场检查时发现昆山光大同创投产后未及时通过环保“三同时”验收，同时昆山光大同创与审批环评相比增加自动粘合机一台，上述行为分别违反了《中华人民共和国环境影响评价法》第二十四条第一款、第二十五条以及《建设项目环境保护管理条例》第十九条第一款的规定，根据《建设项目环境保护管理条例》第二十三条第一款，环境保护局决定对昆山光大同创处罚款人民币20万元，同时昆山光大同创负责环保验收事务的员工也因上述事项被罚款5万元。

上述事项发生后，昆山光大同创积极进行整改：

（1）已经于2019年4月在规定时间内积极缴纳完毕上述罚款；

（2）积极落实整改措施、及时履行了环境保护验收手续。2019年8月5日，昆山光大同创通过了建设（固废）项目竣工环境保护验收，并取得了苏州市昆山生态环境局出具的《关于对昆山光大同创新材料有限公司建设（固废）项目竣工环境保护验收申请登记卡的审核意见》（昆环验[2019]0094号）；

（3）进一步加强员工培训、完善工作机制、强化保障措施，针对处罚事项全面梳理岗位职责，完善环境保护的工作管理制度，避免再出现类似情形；

（4）上述行为主要系工作疏忽所致，不存在主观故意的情形；未造成重大安全生产事故及环境污染事故，未对环境造成重大不利影响；上述新增一台设备事项不构成项目建设的重大变化。

根据《建设项目环境保护管理条例》第二十三条第一款：违反本条例规定，需要配套建设的环境保护设施未建成、未经验收或者验收不合格，建设项目即投入生产或者使用，或者在环境保护设施验收中弄虚作假的，由县级以上环境保护行政主管部门责令限期改正，处20万元以上100万元以下的罚款；逾期不改正的，处100万元以上200万元以下的罚款；对直接负责的主管人员和其他责任人员，处5万元以上20万元以下的罚款；造成重大环境污染或者生态

破坏的，责令停止生产或者使用，或者报经有批准权的人民政府批准，责令关闭。

昆山光大同创已经采取一系列积极措施对上述事项进行整改；昆山光大同创受到上述行政处罚，处罚金额为《建设项目环境保护管理条例》第二十三条第一款的下限；上述事项未造成重大环境污染或者生态破坏；上述事项发生之日至今，公司及子公司未再受到环境保护领域的其他行政处罚。上述事项不构成重大违法违规行为。

保荐机构和发行人律师认为，昆山光大同创已经采取一系列积极措施对上述事项进行整改，整改措施有效、整改后符合有关规定；昆山光大同创受到上述行政处罚，处罚金额为《建设项目环境保护管理条例》第二十三条第一款的下限；上述事项未造成重大环境污染或者生态破坏；上述事项发生之日至今，公司及子公司未再受到环境保护领域的其他行政处罚。上述事项不构成重大违法违规行为。

（三）公司境外子公司于 2021 年 12 月受到墨西哥社会保障部门行政处罚

2021 年 12 月 28 日，发行人子公司墨西哥光大同创因社保缴纳计算错误，被墨西哥社会保障部门处以 710.16 墨西哥比索（折合人民币 226.98 元）的罚款，上述罚款已于 2021 年 12 月 29 日支付完毕。根据境外律师出具的法律意见书，上述事项不构成重大违法违规行为。

六、公司最近三年资金占用和违规担保情况

公司近三年内不存在为控股股东、实际控制人及其控制的其他企业进行担保的情况。

公司报告期内曾存在资金被控股股东、实际控制人及其控制的其他企业以借款形式占用的情况，具体情况如下：

单位：万元

关联方名称	期初公司应付余额	当期公司应付贷方发生额	当期公司应付借方发生额	期末公司应付余额
2019年度				

马增龙	-349.37	349.37	-	-
-----	---------	--------	---	---

2018年末马增龙曾占用公司资金349.37万元，主要原因是2018年12月26日至12月27日，公司向马增龙偿还关联拆借资金600.00万元。2019年初经财务核算公司向马增龙多偿还了349.37万元，从而产生了资金占用情形。2019年1月7日，马增龙将349.37万元返还公司账户，关联资金拆借余额清理完毕。经核查，马增龙占用公司资金期间即2018年12月26日至2019年1月7日，其相关账户无大额转账、大额支出或取现情形，占用款项的还款来源均为公司多偿还的资金。

截至2019年末，公司与上述关联方之间的资金拆借余额均已清理完毕，未再出现和产生资金占用情形。公司已针对规范和减少关联方资金往来及占用建立了《关联交易管理办法》《防范控股股东及关联方资金占用管理制度（草案）》等相关内部控制制度，公司现行内控制度完善并得到了有效地执行。公司召开第一届董事会第七次会议和2021年第二次临时股东大会审议通过了《关于确认最近三年关联交易的议案》，就公司报告期内的关联交易事项予以确认；公司独立董事发表了对该等关联交易予以确认的独立意见。报告期内，上述公司与关联方之间的资金拆借未对公司的独立性以及财务状况、经营成果等造成重大不利影响。公司董事会、股东大会已审议通过确认报告期内发生的关联交易的议案，公司独立董事发表了对该等关联交易予以确认的独立意见，认为该等关联交易不存在影响公司独立性的情形，不存在损害公司和股东利益的行为。

截至本招股说明书签署日，公司不存在资金、资产被控股股东、实际控制人及其控制的其他企业占用的情况。

公司控股股东、实际控制人均已经出具了《避免资金占用的承诺函》，承诺：

1、本人/本企业及本人/本企业实际控制的企业（除公司及其子公司外），今后不会以任何理由、任何形式占用公司及其子公司资金。

2、本人/本企业严格遵守《公司法》及中国证监会关于上市公司治理的有

关规定，维护公司的独立性，绝不损害公司及其他中小股东利益。

3、本承诺具有法律效力，如有违反，本人/本企业除按照有关法律规定承担相应的法律责任外，还将向发行人承担民事赔偿责任。

报告期内，关联方资金拆借情况参见本招股说明书“第七节 公司治理与独立性”之“九、关联交易”之“（三）偶发性关联交易”之“2、关联方资金拆借”。

七、公司独立持续经营能力情况

公司成立以来，均严格按照《公司法》、《证券法》等有关法律法规和《公司章程》的要求规范运作。截至招股说明书签署日，公司在资产、人员、财务、机构、业务等方面与控股股东、实际控制人及其控制的其他企业完全分开，具有独立、完整的业务体系及面向市场独立经营的能力。

（一）资产完整情况

公司已具有开展业务所需的技术、场所和必要设备、设施，同时具有与经营有关的商标、专利、研发系统和市场营销系统。

公司设立和历次增资时，各股东均已足额缴纳出资款。公司资产权属清晰、完整，不存在对股东及其他机构依赖的情况。

截至本招股说明书签署日，公司不存在以公司资产、信用为控股股东、实际控制人及其控制的其他企业进行违规担保的情形，不存在控股股东、实际控制人及其控制的其他企业占用、支配公司资产、资金或者越权干预公司对其资产的经营管理而损害公司利益的情形。

（二）人员独立情况

公司拥有独立、完整的人事管理体系，劳动、人事及薪酬管理与股东单位完全独立。公司董事、监事和高级管理人员的选举和聘任均严格按照《公司法》和《公司章程》的有关规定执行，不存在受其他机构或个人干预的情形。公司总经理、副总经理、财务负责人和董事会秘书等高级管理人员未在控股股东、实际控制人及其控制的其他企业中担任除董事、监事以外的其他职务，未

在控股股东、实际控制人及其控制的其他企业领薪。公司财务人员未在控股股东、实际控制人及其控制的其他企业中兼职。

公司拥有独立的员工队伍，公司员工的工资发放、福利费支出与股东或股东单位严格分离；公司建立了员工聘用、考评、晋升等完整的劳动用工制度，在劳动、人事及工资管理上完全独立。

（三）财务独立情况

公司已根据《企业会计准则》等法律法规的要求建立了一套独立、完整、规范的财务会计核算体系和财务管理制度，并建立了相应的内部控制制度，能够独立进行财务决策。公司设立了独立的财务部门，配备了专职的财务人员。截至本招股说明书签署日，公司不存在以公司资产、信用为控股股东、实际控制人及其控制的其他企业进行违规担保的情形，不存在资金被控股股东、实际控制人及其控制的其他企业以借款、代偿债务、代垫款项或者其他方式占用的情形。

公司在银行开设了独立账户，不存在与控股股东、实际控制人及其控制的其他企业共用银行账户的情形。本公司作为独立的纳税人进行纳税申报及履行纳税义务。

（四）机构独立情况

本公司按照《公司法》和《证券法》等法律、法规及相关规定建立了股东大会、董事会、监事会等有效的法人治理结构。公司根据经营发展的需要，建立了一套符合公司实际情况的独立、完整的内部组织管理机构，明确了各机构的职能，并制定了相应的内部管理与控制制度。公司独立行使管理职权，不存在与实际控制人及其所控制的其他企业混同的情形。公司拥有独立的生产经营和办公场所，与关联企业不存在混合经营、合署办公的情形。公司的机构设置均独立于其他关联企业，也未发生控股股东或其他股东干预公司机构设置和生产经营活动的情况。

（五）业务独立情况

公司的主营业务是消费电子防护性及功能性产品的研发、生产及销售。公

司拥有必要的人员、资金、技术和设备，建立了完整、有效的组织系统，能够独立支配人、财、物等生产要素，生产经营独立进行。所有业务均独立于控股股东、实际控制人及其控制的其他企业，不存在依赖控股股东、实际控制人及其控制的其他企业的情形或者显失公平的关联交易。

（六）公司主营业务、控制权、管理团队稳定，最近二年内主营业务和董事、高级管理人员均没有发生重大不利变化；控股股东和受控股股东、实际控制人支配的股东所持公司的股份权属清晰，最近二年实际控制人没有发生变更，不存在导致控制权可能变更的重大权属纠纷

最近2年内，公司主营业务未发生重大不利变化。

最近2年内，公司的董事、高级管理人员均没有发生重大不利变化，具体变动情况请参见本招股说明书“第五节 发行人基本情况”之“十二、董事、监事、高级管理人员及其他核心人员”部分。

最近两年内，公司实际控制人一直为马增龙，公司实际控制人未发生变更，不存在导致控制权可能变更的重大权属纠纷。

公司主营业务、控制权、管理团队稳定，股东和受控股股东、实际控制人支配的股东所持公司的股份权属清晰。

（七）公司不存在主要资产、核心技术、商标的重大权属纠纷，重大偿债风险，重大担保、诉讼、仲裁等或有事项，经营环境已经或将要发生的重大变化等对持续经营有重大影响的事项

公司不存在主要资产、核心技术、商标的重大权属纠纷、重大偿债风险、重大担保、诉讼、仲裁等或有事项，不存在经营环境已经或将要发生的重大变化等对持续经营有重大影响的事项。

八、同业竞争

（一）公司与控股股东、实际控制人及其控制的其他企业之间同业竞争情况

1、公司与控股股东、实际控制人不存在同业竞争

截至本招股说明书签署日，公司控股股东汇科智选、实际控制人马增龙未从事与公司相同或相似的其他业务，与公司不存在同业竞争的情形。

2、公司与控股股东、实际控制人控制的其他企业之间不存在同业竞争

截至本招股说明书签署日，公司控股股东汇科智选、实际控制人马增龙所控制的其他企业，未从事与公司相同或相似的其他业务，与公司不存在同业竞争的情形，具体情况如下：

（1）汇科智选控制的其他企业

汇科智选除控制公司及其子公司外，未控制其他企业。

（2）马增龙控制的其他企业

序号	名称	主营业务	备注
1	同创智选	公司员工持股平台	马增龙担任执行事务合伙人、持有 24.71%出资额
2	新纪智选投资（深圳）合伙企业（有限合伙）	投资咨询、创业投资等	马增龙担任执行事务合伙人、持有 55.00%出资额

截至本招股说明书签署日，公司与控股股东、实际控制人及其控制的其他企业之间不存在同业竞争的情形。

（二）避免同业竞争的承诺

为避免今后与公司之间可能出现的同业竞争，维护公司的利益和保证公司的长期稳定发展，公司控股股东、实际控制人均出具了《避免同业竞争的承诺函》，具体内容参见“第十三节 附件”之“四、重要承诺、未履行承诺的约束措施”之“（八）关于避免同业竞争的承诺”。

九、关联交易

（一）关联方及关联关系

根据《深圳证券交易所创业板股票上市规则》、《企业会计准则》、《上市公司信息披露管理办法》等相关规定，并对照公司实际情况，截至本招股说明书签署日，本公司的关联方及关联关系情况如下：

1、公司控股股东、实际控制人

序号	关联方名称	关联关系情况
1	汇科智选	公司之控股股东，持有公司37.52%股权
2	马增龙	公司之实际控制人，合计控制公司52.02%表决权；担任公司董事长、总经理

公司控股股东的具体情况请见本招股说明书“第五节 发行人基本情况”之“七、发起人持有公司 5%以上股份的主要股东及实际控制人的基本情况”之“（一）控股股东情况”相关内容。

公司实际控制人的具体情况请见本招股说明书“第五节 发行人基本情况”之“七、发起人持有公司 5%以上股份的主要股东及实际控制人的基本情况”之“（二）实际控制人情况”相关内容。

2、公司控股股东、实际控制人控制、共同控制的其他企业

截至本招股说明书签署日，除公司及其子公司之外，公司控股股东汇科智选未控制、共同控制其他企业。

截至本招股说明书签署日，除汇科智选、公司及子公司外，公司实际控制人马增龙控制、共同控制的其他企业具体情况请见“第五节 发行人基本情况”之“七、发起人持有公司 5%以上股份的主要股东及实际控制人的基本情况”之“（三）公司控股股东、实际控制人控制的其他企业”。

3、直接或间接持有公司 5%及以上股份的其他股东

截至本招股说明书签署日，除本公司之控股股东汇科智选、公司之实际控制人马增龙外，其他直接或间接持有本公司 5%以上股份的股东持股情况见下表：

序号	关联方名称	关联关系情况
1	张京涛	公司董事、直接及间接合计持有公司29.88%股权
2	同创智选	员工持股平台，直接持有公司14.50%股权，公司实际控制人马增龙担任执行事务合伙人
3	前海钰禧	直接持有公司13.86%股权，刘丽珍为执行事务合伙人
4	刘丽珍	通过前海钰禧间接持有公司9.70%股权

5	夏侯早耀	直接持有公司5.94%股权
---	------	---------------

4、公司控股、参股子公司

截至本招股说明书签署日，公司共有 16 家子公司、1 家参股公司，自报告期初至本招股说明书签署日注销了 5 家子公司。上述公司的具体情况请见“第五节 发行人基本情况”之“六、公司控股及参股公司情况”。

5、关联自然人

直接或者间接持有本公司 5%以上股份的自然人，公司董事、监事及高级管理人员，以及上述人员关系密切的家庭成员均为本公司的关联自然人。

公司直接或间接持有本公司 5%以上股份的自然人为马增龙（公司实际控制人、董事长及总经理）、张京涛（实际控制人之一致行动人、董事）、刘丽珍、夏侯早耀。

本公司董事、监事、高级管理人员为马增龙、张京涛、王辉、马英、冯泽辉、李建伟、唐都远、吴永红、何健雄、姚新安、李海全，其基本情况参见本招股说明书“第五节 发行人基本情况”之“十二、董事、监事、高级管理人员及其他核心人员”相关内容。上述人员及其关系密切的家庭成员均为本公司的关联自然人。

6、关联自然人直接或间接控制的或施加重大影响的或者担任董事（独立董事除外）、高级管理人员的其他法人或组织

除前述关联法人外，关联自然人直接或间接控制的或施加重大影响的或者担任董事（独立董事除外）、高级管理人员的其他法人或组织具体情况如下：

（1）公司实际控制人及其关系密切的家庭成员，控制、共同控制或施加重大影响、担任董事或高级管理人员的其他企业

序号	关联方名称	关联关系情况
1	重庆致贯	马增龙担任董事
2	北京耘想科技有限公司	马增龙持有 28%股权
3	广东松博纳米合金管材有限公司	马增龙持有 55.00%出资额并担任执行事务合伙人的新纪智选投资（深圳）合伙企业

		（有限合伙）持有 28%股权
4	惠州市惠阳凯盛农业开发有限公司	马增龙父亲马金刚持有 50%股权
5	惠东县合一文化艺术有限公司	马增龙姐夫熊杰持有 100%股权并担任执行董事
6	深圳市清一新教育咨询有限公司	马增龙姐夫熊杰持有 99%股权并担任执行董事、总经理
7	惠州市清一教育培训有限公司	马增龙姐夫熊杰持有 90%股权且担任董事长
8	深圳市泰瑞通科技有限公司	马增龙姐夫熊杰持有 50%股权
9	深圳市宝安区光明耀威塑胶制品厂	马增龙姐夫熊杰为负责人

（2）公司董事、监事、高级管理人员及其关系密切的家庭成员，控制、共同控制或施加重大影响、担任董事或高级管理人员的企业

除前述关联方之外，公司董事、监事、高级管理人员及其关系密切的家庭成员，控制、共同控制或施加重大影响、担任董事或高级管理人员的企业如下：

序号	关联方名称	关联关系情况
1	北京皓海嘉业精密钣金有限公司	张京涛持有 80%股权且担任执行董事、经理
2	宁德昌隆林业发展有限公司	张京涛持有 80%股权
3	北京皓海嘉业机械科技有限公司	张京涛持有 64%股权并通过宁德昌隆林业发展有限公司持有 20%股权
4	北京龙渊虹光商贸有限公司	张京涛持有 70%股权
5	北京新方通信技术有限公司	张京涛持有 27%股权且担任董事
6	北京宏宇百阳信息科技有限公司	张京涛配偶赵红梅持有 20%股权
7	宁德聚隆物业管理有限公司	张京涛之女张宇思持有 80%股权
8	天津皓海嘉业金属表面处理有限公司	张京涛之兄张京川持有 50%股权
9	北京瑞伯羊绒制品有限责任公司	张京涛之兄张京川持有 20%股权并担任董事
10	北京天河华通金属科技有限公司	张京涛之兄张京川的配偶蒋丽荣持有 50%股权
11	深圳前海森索自动化科技有限公司	马英持有 30%股权
12	凤栖吾同投资（深圳）合伙企业（有限合伙）	马英持有 5.88%出资额并担任执行事务合伙人
13	新疆乾瑞赢通投资有限责任公司	马英姐夫朱国强持有 30%股权并担任经理
14	石河子开发区鹏源路桥机械有限公司	马英之姐马丽持有 20%股权、姐夫朱国

		强持有 60%股权并担任执行董事，马英之兄马卫江持有 20%股权
15	石河子市鹏润天源小额贷款有限公司	马英姐夫朱国强持有 20%股权并担任经理，马英之兄马卫江持有 20%股权，马英之兄马卫江配偶彭永娟持有 10%股权
16	石河子新棉实业有限公司	马英之兄马卫江配偶彭永娟持有 100%股权并担任执行董事、经理
17	青岛盛世阳光工程科技有限公司	马英的配偶曹卫东之弟曹卫军持有 99%股权并担任董事
18	合肥市包河区冠艮日用百货经营部	李海全配偶郭洁为经营者
19	此刻文化科技（深圳）有限公司	独立董事冯泽辉持有 90%股权并担任执行董事、总经理
20	江西长青电器制造有限公司	独立董事冯泽辉担任董事
21	四川多福寿中药材种植有限责任公司	独立董事冯泽辉持有 32%股权并担任执行董事、总经理
22	共青城大器精成股权投资合伙企业（有限合伙）	独立董事冯泽辉持有 29.23%合伙企业份额
23	四川国青川贝母生物科技股份有限公司	独立董事冯泽辉担任董事
24	四川国青健康管理有限公司	独立董事冯泽辉担任董事
25	海南洋浦福海实业开发公司	独立董事冯泽辉担任董事长
26	广东金合沙石有限公司	独立董事冯泽辉担任董事长
27	海南金木装修工程有限公司	独立董事冯泽辉担任副董事长
28	泰达国际控股有限公司	独立董事冯泽辉担任董事
29	中国深圳国际合作（集团）股份有限公司	独立董事冯泽辉担任董事
30	深圳市普瑞柏泽新材料有限公司	独立董事冯泽辉之姐冯泽芬持有 100%股权且担任执行董事、经理
31	深圳市利方源商贸发展有限公司	独立董事冯泽辉胞兄之配偶林素贞持有 85.50%股权且担任执行董事、经理
32	海南福海实业开发公司	独立董事冯泽辉担任总经理
33	海南万宁福海实业开发公司	独立董事冯泽辉担任总经理
34	深圳文化产权交易所有限公司	冯泽辉配偶李品文担任总经理
35	深圳特区报企业发展有限公司	冯泽辉配偶李品文担任董事
36	海南福字号快餐食品公司	冯泽辉配偶李品文担任经理
37	石河子开发区顺通路桥有限责任公司	马英姐夫朱国强担任董事

（3）公司持股 5% 以上的其他自然人股东及其关系密切的家庭成员，控制、共同控制或担任董事或高级管理人员的企业

除马增龙外，公司持股 5%以上的自然人股东为张京涛、刘丽珍、夏侯早耀。刘丽珍、夏侯早耀及其关系密切的家庭成员，控制、共同控制或担任董事或高级管理人员的企业如下：

序号	关联方名称	关联关系情况
1	江西吉水德吉程实业有限公司	刘丽珍担任执行董事、经理，持有其 100%股权
2	深圳市中天高阳科技有限公司	刘丽珍之弟肖璇持有 50%股权并担任执行董事、总经理，刘丽珍母亲张细招持有 50%股权
3	深圳长航精密科技有限公司	刘丽珍之妹肖琼持有 36%股权、妹夫杨伟斌持有 34%股权并担任执行董事、总经理
4	益阳市茂盈餐具有限公司	刘丽珍妹夫陈飞武持有 30%股权并担任执行董事、总经理
5	益阳市赫山区安信包装材料厂	刘丽珍妹夫陈飞武设立的个体工商户
6	江西水南五圣山生态产业发展有限公司	夏侯早耀持有 60%股权并担任执行董事
7	漳州市芗城区星程塑胶制品有限公司	夏侯早耀持有 40%股权并担任执行董事
8	深圳市庐陵汇投资合伙企业（有限合伙）	夏侯早耀持有 25%出资额并担任执行事务合伙人
9	深圳德吉程塑胶制品有限公司	夏侯早耀担任董事、总经理
10	吉水丁江镇方圆养殖场	夏侯早耀之弟夏侯早国持有 100%股权
11	深圳市胜利华夏实业有限公司	夏侯早耀之弟夏侯早令持有 90%股权并担任总经理、执行董事；夏侯早令之配偶黄叶飞持有 10%股权
12	深圳市粤鹏湾公寓管理有限公司	深圳市胜利华夏实业有限公司（夏侯早耀之弟夏侯早令持有 90%股权、夏侯早令之配偶黄叶飞持有 10%股权）持有 70%股权
13	深圳世纪英华广告传媒有限公司	夏侯早耀配偶宁丽娟担任执行董事兼总经理，宁丽娟之弟宁国利持有 10%股权、宁丽娟之妹宁丽红持有 90%股权
14	深圳市潮众云桥科技发展有限公司	夏侯早耀之弟夏侯早胜持有 80%股权
15	江西微雨农产品有限公司	夏侯早耀之弟夏侯早令持有 52%股权且担任董事
16	吉安县安塘兴海矿业有限公司	夏侯早耀之弟夏侯早令持有 15%股权且担任董事
17	深圳市罗湖区发无间造型中心	夏侯早耀配偶宁丽娟之弟宁国利设立的个体工商户

7、其他主要关联方

序号	关联方名称	关联关系情况
----	-------	--------

1	无锡山秀	公司重要子公司合肥山秀的少数股东，持有该公司 40%股权
2	BROMAKE CO., LIMITED	马增龙、刘丽珍曾分别持有 50%股权、担任董事，2021 年 1 月已经完成注销
3	上海博琛物流有限公司	马增龙曾持有 85.71%股权，2019 年 12 月已经完成注销
4	深圳前海海带湾科技有限公司	马增龙曾持有 60%股权，2019 年 7 月已经完成注销
5	珠海御谷生物科技有限公司	马增龙曾持有 32%股权，2019 年 5 月已经对外转让给无关联第三方
6	上海光大同创新材料有限公司	马增龙曾持有 45%股权，2019 年 4 月已经完成注销
7	深圳市汇鼎峻达发展有限合伙（有限合伙）	马增龙曾持有 60%股权并担任执行事务合伙人、其姐夫熊杰曾持有 40%股权，2019 年 1 月已经完成注销
8	深圳市海港城物流有限公司	马增龙曾持有 90%股权，2018 年 8 月已经对外转让给无关联第三方
9	苏州可亿企业管理咨询有限公司	马增龙曾持有 70.00%股权且担任执行董事，2022 年 1 月已完成注销
10	维蓝科技有限公司	马增龙曾持有 100%股权，2022 年 2 月已完成注销
11	香港普特姆科技有限公司	马增龙曾持有 100%股权，2022 年 2 月已完成注销
12	光大同创控股（香港）	马增龙曾持有 100%股权，2022 年 2 月已完成注销
13	昆山博美柯供应链有限公司	马增龙父亲马金刚曾持有 20%股权，2021 年 4 月已经完成注销
14	玉溪市比欧教育咨询有限公司	马增龙姐夫熊杰曾持有 45%股权，于 2020 年 11 月将股权对外转让
15	玉溪比欧三语职业高中有限公司	马增龙姐夫熊杰曾持有 45%股权的玉溪市比欧教育咨询有限公司持有 100%股权
16	深圳市光明新区雄杰房屋租赁中心	马增龙姐夫熊杰为经营者（个体工商户），2019 年 11 月已经完成注销
17	惠州市明德艺术培训有限公司	马增龙姐夫熊杰持有 95%股权，已于 2022 年 1 月注销
18	深圳市新博琛包装科技有限公司	马增龙姐姐马增军曾持有 80%股权，熊杰担任经理、执行董事并持有 20%股权，2020 年 1 月已经完成注销
19	鄂托克旗东芳银妆店	张京涛之兄张京川之配偶蒋丽荣为经营者（个体工商户），2020 年 6 月已经完成注销
20	宁波水清科创商务咨询服务有限责任公司	张京涛之配偶赵红梅曾任董事，2020 年 6 月已经完成注销
21	北京皓海嘉业金属科技有限公司	张京涛之兄张京川曾持有 100%股权并担任董事、总经理，2020 年 5 月已完成注销
22	深圳市集成光机电产品制造有限公司	刘丽珍曾持有 43%股权，2020 年 5 月已经完成注销
23	江西吉水德吉程纯净水有限公司	夏侯早耀曾担任副董事长，2020 年 12 月已经完成注销
24	漳州德吉程塑胶制品有限公司	夏侯早耀曾持有 20%股权，夏侯早耀之兄夏侯早发持有 80%股权并担任执行董事，2020 年

		11月已经完成注销
25	广西光大美科塑胶制品有限公司	夏侯早耀配偶宁丽娟之弟宁国利曾担任执行董事、经理，2020年10月已离任
26	深圳超达成塑胶包装材料有限公司	夏侯早耀曾担任董事，2019年12月已经离任
27	深圳市德吉程实业发展有限公司	夏侯早耀曾持有70%股权并担任总经理、执行董事，2019年11月已经完成注销
28	南宁德吉程塑胶制品有限公司	夏侯早耀曾持有45%股权，2019年9月已经完成注销
29	深圳市德吉程包装材料有限公司	夏侯早耀曾持有40%股权并担任执行董事、经理，刘丽珍曾持有60%股权；2019年7月均已经对外转让并离任
30	云南宝奥塑业有限公司	夏侯早耀之前弟媳熊海群持有80%股权且担任执行董事、经理
31	昆明尚蓝商贸有限公司	夏侯早耀之前弟媳熊海群持有100%股权且担任执行董事兼总经理
32	昆明市西山区沱玺茶业经营部	夏侯早耀之前弟媳熊海群为经营者（个体工商户），2021年4月已经完成注销
33	怡运通物流（香港）有限公司	马英持有100%股权，2019年3月已经完成注销
34	湖北安深新能源有限公司	马英曾担任董事，已于2022年1月离任
35	三合立业商务资源运营（深圳）有限公司	独立董事冯泽辉持股50%并担任执行董事、总经理，2021年2月已经完成注销
36	泰达长林管道科技（江西）股份有限公司	独立董事冯泽辉曾担任董事的公司，2021年7月离任
37	花开春暖文化传播（北京）有限公司	独立董事冯泽辉配偶李品文持有70%股权，2020年12月已经完成注销
38	北京中佳天研科技有限公司	独立董事冯泽辉配偶李品文持有100%股权并担任经理和执行董事，2020年11月已经完成注销
39	深圳市南山区夏后甜品店	夏侯早耀之女夏侯莹莹为经营者（个体工商户），2020年12月已经完成注销

（二）经常性关联交易

1、公司与关联方之间的销售交易

报告期内，公司与关联方之间未发生关联销售交易。

2、公司与关联方之间的采购交易

单位：万元

关联方名称	交易内容	2021年度	2020年度	2019年度
无锡山秀	碳纤维板材	4,456.91	2,067.65	21.74
海港城物流 [注]	综合物流服务	-	-	504.12

昆山博美柯供应链有限公司	综合物流服务	-	-	118.69
上海博琛物流有限公司	综合物流服务	-	-	4.18
合计		4,456.91	2,067.65	648.73

注：2018年马增龙将持有的海港城物流股权转让给第三方，2018年8月15日上述股权转让的工商变更登记手续办理完毕。上表中深圳市海港城物流有限公司2019年采购交易额系2019年1月1日至2019年8月15日数据；2019年、2020年、2021年，公司向海港城物流采购金额分别为861.58万元、678.57万元和724.14万元。

报告期内，公司与海港城物流及无锡山秀之间关联采购交易为公司关联采购交易的主要组成部分，二者合计采购金额占公司报告期内关联采购金额的比例分别为81.06%、100.00%和100.00%，占比较高。报告期内公司其他关联采购金额占公司当年关联采购金额的比例相对较小。

（1）报告期内公司与海港城物流之间交易的具体情况

1) 报告期内公司与海港城物流的关联关系情况

2018年初公司实际控制人马增龙持有海港城物流90%股权并担任监事，该公司为公司之关联方，公司与海港城物流之间的交易为关联交易。为集中精力发展公司主营业务，2018年8月马增龙将其持有的海港城物流股权转让给无关联第三方并已经完成工商变更登记、转让价款支付等手续。

2) 报告期内公司与海港城物流之间交易的合理性

报告期内公司与海港城物流之间的交易具有合理性，具体情况如下：

公司主要客户之一为联想集团，报告期内收入金额占比分别为39.35%、39.70%和46.04%。联想集团为一家全球化的科技公司，也是个人电脑、智能手机等消费电子领域的领先者和重要参与者，其在合肥、深圳等地区建立了专业化的生产基地。在部分生产基地，联想集团通过VMI模式进行消费电子产品零部件的库存和生产管理。VMI（Vendor Managed Inventory）是现代物流管理理念的产物，也是大型企业集团在生产过程中常采用的模式，在消费电子产品制造、汽车制造等零部件种类、型号数量众多的生产行业中得到较多应用。VMI模式下，零部件供应商按照采购方订单预测，提前补充一定安全库存到VMI仓库并由第三方物流公司管理库存，物权属于供应商。第三方物流公司再

根据采购方实际生产订单需求拉动并根据订单数量送货至生产线签收，系统生成收货凭证。在 VMI 业务模式下，由 VMI 服务提供方向零部件供应商提供货物运输、存放、进出仓、盘点、库内转移、代理报关等相关服务，零部件供应商向其支付与上述服务相关的综合物流费用。

海港城物流地址位于深圳市福田区保税区，成立于 2003 年，已经发展成为具有仓储、报关、报检、出口退税、进出口贸易、退运返修、国际快递、物流方案设计与实施等于一体的企业，在福田保税区、香港、深圳机场保税物流中心、盐田港保税物流园、深圳出口加工区以及上海外高桥自贸区拥有保税仓库，为联想集团的第三方物流供应商之一，主要合作伙伴包括联想集团、苹果、川崎、纬创资通等。

联想集团在福田保税区内通过 VMI 模式进行消费电子产品的库存和生产管理。包括公司在内的消费电子零部件供应商，根据联想集团要求将货物发送至其指定地点或将货物存放在其生产基地周边的仓库中，海港城物流作为福田保税区内联想集团 VMI 服务商，向公司提供综合物流服务并由公司向其支付综合物流费用，交易情况具有必要性和合理性。

3) 报告期内公司与海港城物流之间交易的公允性

①报告期内公司与海港城物流的交易情况

报告期内，公司与海港城物流之间发生交易往来的具体内容、金额及占比情况如下：

单位：万元

项目	2021 年度		2020 年度		2019 年度	
	金额	占比	金额	占比	金额	占比
仓储费	537.37	74.21%	479.77	70.70%	601.94	69.86%
运输费	142.82	19.72%	159.99	23.58%	208.74	24.23%
报关费	43.94	6.07%	38.80	5.72%	50.89	5.91%
合计	724.14	100.00%	678.57	100.00%	861.58	100.00%

报告期内，公司向海港城物流采购综合物流服务的费用金额分别为 861.58 万元、678.57 万元和 724.14 万元，占公司报告期内综合物流费用金额的比例分

别为 33.57%、23.88%和 20.99%，金额及占比整体不断下降。

②报告期内公司与海港城物流交易的公允性情况

报告期内，公司综合物流服务主要提供方即为海港城物流，向其采购综合物流服务的费用中运输费用及仓储费用为主要组成部分，二者合计采购金额占比分别为 94.09%、94.28%和 93.93%。

针对运输服务，公司与运输服务提供商之间一般综合考虑运输距离、运输车型、货物情况（体积、重量、托盘量、箱数）、其他因素（货值、运输时效、是否需要其他增值服务、是否接受集拼运输、是否存在包月等优惠条款）等因素，经过协商确定服务价格。受上述因素影响，不同区域、不同运输服务供应商之间的运输服务价格存在一定的差异。

针对仓储服务，公司与仓储服务供应商之间一般综合考虑仓库区域及其租金成本、存放时间、存放货物占地面积、增值服务（比如进出仓频率、出库拆箱拣料服务、标签制作、贴标签、更换包装等）的内容和规模等情况，经过协商确定服务价格。受上述因素影响，不同区域、不同仓储服务供应商之间的价格存在一定的差异。

海港城物流就公司与其之间的交易情况出具了说明，确认报告期内其与公司之间的交易价格公允，交易价格与其向其他客户提供服务的定价原则一致、交易价格不存在重大差异情形。根据海港城物流提供的材料，报告期内其向公司及其他客户提供综合物流服务的报价情况如下：

项目	公司	其他主要客户
场地租金	每天每立方米 1.80 元-2.40 元	每天每立方米 1.80 元-2.40 元
收货费	8.2 元/立方米	8.2 元/立方米
发货费	18.30 元/立方米	18.30 元/立方米
管理费用	每月 2000 元	每月 2000 元
代理报关费	200 元/份	200 元/份
福保 EDI 报关	90 元/份/首页、50 元/份/续页	90 元/份/首页、50 元/份/续页
海关检查服务费	100 元/车	100 元/车

综上所述，公司与海港城物流之间关联交易定价合理、交易价格具有公允性。

（2）报告期内公司与无锡山秀之间交易的具体情况

1）报告期内公司与无锡山秀的关联关系及交易情况

无锡山秀为公司重要子公司合肥山秀之少数股东，持有合肥山秀 40% 股权，为公司之关联方。报告期内，公司向无锡山秀采购碳纤维板材，具体交易金额及占关联采购金额的比例情况如下：

单位：万元

项目	2021 年度		2020 年度		2019 年度	
	金额	占比	金额	占比	金额	占比
碳纤维板材	4,456.91	100.00%	2,067.65	100.00%	21.74	3.35%

2）报告期内公司与无锡山秀之间交易的合理性

①公司进入碳纤维背板领域的原因及合理性

公司主要客户为消费电子领域内知名企业，公司向其提供防护性以及功能性产品。在上述产品之外公司紧密贴合客户需求，根据客户要求进行新产品的研发设计。近年来智能手机、笔记本电脑、智能穿戴设备等消费电子产品技术升级换代较快，消费者对新产品的轻便性、美观性、性能等提出了更高的要求。在笔记本电脑领域，包括联想集团在内的品牌商、制造服务商计划使用新型材料制成的笔记本电脑背板来替代原有材料背板，使得笔记本电脑更为轻盈、耐用、坚固，帮助客户进一步提高在消费电子产品领域的市场竞争力。

碳纤维是一种集结构材料与功能材料于一身、具有多种优异性能并拥有广泛用途的基础性新材料。具有高强度、高模量、低比重特点的碳纤维以及以碳纤维为增强体的复合材料，以其出色的增强减重效果成为最重要的材料之一，在航空航天、轨道交通、风力发电、新能源汽车、建筑补强、消费电子等领域具有巨大的发展空间。其耐腐蚀、耐高温、膨胀系数小等特点，可以使其在诸如高温、高湿、高寒、高腐蚀性等的恶劣环境中代替金属材料使用；此外，其导电性能可以使碳纤维广泛用于通讯、电子、能源电力等领域。消费电子领域

客户在消费电子产品生产过程中，出于产品轻薄性、坚固性、下游市场特点、采购成本等多因素考虑，也对国内碳纤维背板产品有较大的需求，下游市场空间规模巨大。

综合考虑上述因素、结合客户的产品材料需求，公司决定切入碳纤维领域市场并以碳纤维为笔记本电脑产品的背板材料，扩大在碳纤维背板领域的研发、生产投入规模，以便更好的满足客户对于新产品的需求。碳纤维属于技术密集型、资金密集型产业，产业链长、工艺技术复杂，产业发展涉及产、学、研、用各个环节，研发周期相对较长、资金投入量较大，同时碳纤维下游应用技术的开发难度较高。国际市场中碳纤维产品主要集中于日本东丽、日本东邦、日本三菱丽阳、美国赫克塞尔等企业，上述企业市场份额较高且在专利及技术领域具有先发优势。公司为增加生产自主性、打破国外技术垄断并建立在国内笔记本电脑产品碳纤维背板领域的竞争优势，决定同国内碳纤维材料领域的优秀企业进行合作，实现客户、生产能力、技术研发等优势资源的结合和良性互补，最终实现合作共赢。

综上所述，公司计划进入碳纤维领域市场并以碳纤维为笔记本电脑产品的背板材料具有合理性。

②公司与无锡山秀进行合作的原因及合理性

无锡山秀成立于 2015 年 5 月，经过长期的开发研究，其在碳纤维板材领域积累了较强的研发实力，拥有多项相关碳纤维产品专利且具有较强的研发实力，主要从事碳纤维板材的研发、生产及销售业务。

同时，公司在消费电子领域具有良好的客户资源、较大的经营规模、较强的生产能力。公司客户主要为消费电子产品终端品牌商、制造服务商、组件生产商，经过多年的发展，公司已经成为行业内具有较强竞争优势的企业之一，拥有了包括联想集团、立讯精密、歌尔股份、仁宝电脑、纬创资通、和硕科技等知名电子行业公司在内的优质客户资源；**报告期内公司营业收入金额分别为 66,402.75 万元、83,127.42 万元和 99,536.37 万元，营业收入规模相对较大且增长情况良好；**公司稳步推进战略布局，先后在武汉、惠州、昆山、合肥、都江堰等地建立生产基地，并在墨西哥、越南设立公司，具有良好的生产能力和区

域基地布局，实现了对全国主要消费电子生产聚集区域市场和客户的属地销售及服务。

公司及无锡山秀充分结合各自的研发技术、客户资源、生产能力等优势，决定双方进行合作组建合资公司，由该合资公司从事碳纤维背板产品的生产及销售业务，相关的碳纤维板材原材料由合资公司向无锡山秀进行采购，以便实现优势互补、合作共赢，共同提升在碳纤维领域的竞争优势。

2019年1月，合肥山秀正式成立，其中公司持有60%股权、无锡山秀持有40%股权。2019年受处于合作初期、设备采购调试、客户认证安排、客户需求进度等因素影响，合肥山秀向无锡山秀采购碳纤维板材金额较小、为21.74万元。伴随上述工作的不断推进和拓展，2020年和2021年合肥山秀向无锡山秀采购碳纤维板材金额为2,067.65万元和4,456.91万元、采购金额相对较大。

综上所述，公司与无锡山秀合作并成立合肥山秀并向无锡山秀采购碳纤维板材且2020年、2021年金额相对较大，具有合理性。

3) 报告期内公司与无锡山秀的交易价格具有公允性

合肥山秀与无锡山秀之间的交易价格系综合考虑其生产成本、业务规模、市场情况等因素后，双方友好协商确定。2019年、2020年发行人均向无锡山秀采购碳纤维板材、不存在其他外购供应商。2021年，公司新增碳纤板供应商江苏澳盛复合材料科技有限公司，二者的比较情况如下：

单位：元/PCS

序号	名称	2021年度	2021年1-6月
1	无锡山秀	65.25	69.67
2	江苏澳盛复合材料科技有限公司	41.62	67.26

2021年1-6月，公司新增碳纤板供应商江苏澳盛，公司向无锡山秀与江苏澳盛复采购碳纤板的单价基本一致、差异较小。2021年全年公司向江苏澳盛采购碳纤维板材的价格相较于上半年有所下降，主要是由于公司下半年向江苏澳盛采购的板材尺寸较小、重量较轻、价格相对较低，带动全年整体采购价格下降。无锡山秀出具了说明文件，确认其与合肥山秀之间的交易价格公允，交易价格与其向其他客户提供产品的定价原则一致、交易价格不存在重大差异情

形。无锡山秀出具了说明文件，确认其向合肥山秀销售碳纤维材料与向其他主要客户销售碳纤维材料的毛利率相比，基本保持一致、不存在较大差异。

（三）偶发性关联交易

1、关联方为公司提供担保

报告期内公司股东为支持公司发展，存在股东个人为公司融资提供担保的情形。报告期内，关联方为公司提供担保的情况如下：

（1）华夏银行股份有限公司深圳龙华支行（以下简称“华夏银行深圳龙华支行”）

2018年5月8日，马增龙、张京涛、刘丽珍、夏侯早耀作为保证人分别与华夏银行深圳龙华支行签订《个人最高额保证合同》、《个人最高额抵押合同》，为公司自2018年4月24日至2021年4月24日期间内与华夏银行深圳龙华支行办理各类融资业务所发生的债权提供最高不超过人民币2,850万元的连带责任担保，以卓越梅林中心广场（北区）2栋501、502两套房产提供担保债权最高本金额为2,850万元的抵押担保。

（2）招商银行股份有限公司深圳分行（以下简称“招商银行深圳分行”）

2019年7月18日，马增龙、张京涛、刘丽珍、夏侯早耀作为保证人分别与招商银行深圳分行签订《不可撤销担保书》，公司于2019年7月18日与招商银行深圳分行签订的《借款合同》所发生的债权提供最高不超过人民币2,000万元的连带责任保证担保。

2019年7月23日，公司与深圳市中小企业融资担保有限公司（以下称为“中小企业担保公司”）签订《委托保证合同》，约定由该担保公司为公司向招商银行深圳分行提供担保，担保的主债务为公司与招商银行深圳分行签订的《借款合同》项下贷款，金额为2,000万元，担保方式为保证担保。同日，该担保公司与马增龙、张京涛、刘丽珍、夏侯早耀签订《保证反担保合同》、《抵押反担保合同》，约定在2,000万元金额内，由马增龙、张京涛、刘丽珍、夏侯早耀向该担保公司提供保证反担保；在2,000万元金额内，以卓越梅

林中心广场（北区）2栋501、502两套房产向该担保公司提供抵押反担保。

2019年7月18日，马增龙、张京涛、刘丽珍、夏侯早耀作为保证人分别与招商银行深圳分行签订《最高额不可撤销担保书》，为公司于2019年7月18日与招商银行深圳分行签订的《授信协议》所发生的债权提供最高不超过人民币1,000万元的连带责任保证担保。

2020年6月19日，马增龙、刘丽珍、夏侯早耀作为保证人分别与招商银行深圳分行签订《最高额不可撤销担保书》，2020年6月29日，张京涛作为保证人与招商银行深圳分行签订《最高额不可撤销担保书》，为公司于2020年6月19日与招商银行深圳分行签订的《授信协议》所发生的债权提供最高不超过人民币3,000万元的连带责任保证担保。

2021年1月27日，马增龙、刘丽珍、夏侯早耀作为保证人分别与招商银行深圳分行签订《不可撤销担保书》，2021年2月1日，张京涛作为保证人与招商银行深圳分行签订《不可撤销担保书》，为公司于2021年1月27日与招商银行深圳分行签订的金额为2,000.00万元《借款合同》项下全部债务承担连带保证责任。

2021年2月2日，公司与中小企业担保公司签订《委托保证合同》，约定由该担保公司为公司向招商银行深圳分行提供担保，担保的主债务为公司与招商银行深圳分行签订的《借款合同》项下贷款，金额为2,000.00万元，担保方式为保证担保。同日，该担保公司与马增龙、张京涛、刘丽珍、夏侯早耀签订《保证反担保合同》，约定由马增龙、张京涛、刘丽珍、夏侯早耀向该担保公司提供反担保。

2021年4月20日，马增龙、张京涛、刘丽珍、夏侯早耀作为保证人分别与招商银行深圳分行签订《最高额不可撤销担保书》，为公司于2021年4月20日与招商银行深圳分行签订的授信额度8,000.00万元《授信协议》项下全部债务承担连带保证责任。

（3）中国银行股份有限公司前海蛇口分行（以下简称“中国银行前海蛇口分行”）

2019年11月27日，马增龙、张京涛、刘丽珍、夏侯早耀作为保证人分别与中国银行前海蛇口分行签订《中小企业业务保证合同》，为公司于2019年11月27日与中国银行前海蛇口分行签订的《流动资金借款合同》所发生的债权提供最高不超过人民币800万元的连带责任保证担保。

2019年11月27日，公司与深圳市高新投融资担保有限公司（以下简称“高新投担保公司”）签订《担保协议书》，约定由该担保公司为公司向中国银行前海蛇口分行提供担保，担保的主债务为公司与中国银行前海蛇口分行签订的《流动资金借款合同》项下贷款，金额为800万元，担保方式为保证担保。同日，该担保公司与马增龙、张京涛、刘丽珍、夏侯早耀签订《反担保保证合同》，约定由马增龙、张京涛、刘丽珍、夏侯早耀向该担保公司提供保证反担保。

（4）交通银行股份有限公司深圳分行（以下简称“交通银行深圳分行”）

2019年7月26日，公司与中小企业担保公司签订《委托保证合同》，约定由该担保公司为公司向交通银行深圳分行提供担保，担保的主债务为公司与交通银行深圳分行签订的《流动资金借款合同》项下授信额度，金额为3,000万元，担保方式为保证担保。同日，该担保公司与马增龙、张京涛、刘丽珍、夏侯早耀签订《保证反担保合同》、《抵押反担保合同》，约定在3,000万元金额内，由马增龙、张京涛、刘丽珍、夏侯早耀向该担保公司提供保证反担保；在3,000万元金额内，以卓越梅林中心广场（北区）2栋501、502两套房产向该担保公司提供抵押反担保。

2019年12月10日，马增龙、张京涛、刘丽珍、夏侯早耀作为保证人与交通银行深圳分行签订《保证合同》，为公司于2019年7月26日与交通银行深圳分行签订的《流动资金借款合同》项下授信额度提供最高不超过人民币3,000万元的连带责任保证担保。

2019年12月10日，马增龙、张京涛、刘丽珍、夏侯早耀作为保证人与交通银行深圳分行签订《保证合同》，为公司于2019年12月10日与交通银行深圳分行签订的《开立银行承兑汇票合同》所发生的债权提供最高不超过人民币

1,000 万元的连带责任保证担保。

2020 年 12 月 15 日，马增龙、张京涛、刘丽珍、夏侯早耀作为保证人与交通银行深圳分行签订《保证合同》，为公司于 2020 年 12 月 15 日与交通银行深圳分行签订的《综合授信合同》所发生的债权提供最高不超过人民币 2,500 万元的连带责任保证担保。

2021 年 9 月 8 日，马增龙、张京涛、刘丽珍、夏侯早耀作为保证人与交通银行深圳分行签订《保证合同》，为公司于 2021 年 9 月 8 日与交通银行深圳分行签订的《综合授信合同》所发生的债权提供最高不超过人民币 4,500 万元的连带责任保证担保。

（5）上海浦东发展银行股份有限公司深圳分行（以下简称“浦发银行深圳分行”）

2020 年 3 月 11 日，马增龙、张京涛、刘丽珍、夏侯早耀作为保证人分别与浦发银行深圳分行签订《最高额保证合同》，为公司于 2020 年 3 月 11 日与浦发银行深圳分行签订的《融资额度协议》及项下的具体业务合同所发生的债权提供最高不超过人民币 1,500 万元的连带责任保证担保。

2021 年 4 月 20 日，马增龙、张京涛、刘丽珍、夏侯早耀作为保证人分别与浦发银行深圳分行签订《最高额保证合同》，为公司于 2021 年 4 月 20 日与浦发银行深圳分行签订的授信额度 13,000.00 万元《融资额度协议》项下主债权及相关费用提供连带责任保证担保。

2021 年 5 月 12 日，公司与高新投担保公司签订《担保协议书》，约定由该担保公司为公司向浦发银行深圳分行提供担保，担保的主债务为公司与浦发银行深圳分行签订的《借款合同》项下贷款，金额为 10,000.00 万元，担保方式为保证担保。同日，该担保公司与马增龙、张京涛、刘丽珍、夏侯早耀签订《反担保保证合同》，约定由马增龙、张京涛、刘丽珍、夏侯早耀向该担保公司提供保证反担保。

（6）大华银行（中国）有限公司深圳分行（以下简称“大华银行深圳分行”）

2019年12月20日，马增龙作为保证人与大华银行深圳分行出具《个人持续性保函》，为香港光大同创于2019年12月20日大华银行深圳分行签订《融资信函》所发生的债权提供最高不超过美元肆佰万元整（USD400.00万元）与利息的连带责任保证担保。

（7）中国农业银行股份有限公司昆山分行（以下简称“农业银行昆山分行”）

2021年6月30日，马增龙作为保证人与农业银行昆山分行签订了《最高额保证合同》，为昆山光大自2021年6月30日至2024年6月29日期间办理各类业务所形成的债权提供最高不超过人民币1,500万元的连带责任保证担保。

（8）武汉农村商业银行股份有限公司江夏支行（以下简称“武汉农商银行江夏支行”）

2021年7月30日，马增龙作为保证人与武汉农商银行江夏支行签订《个人客户保证合同》，为光大同创于2021年7月30日与武汉农商银行江夏支行签订的授信额度为500.00万元的《流动资金借款合同》提供最高500.00万元的连带责任担保。

（9）广发银行股份有限公司深圳分行（以下简称“广发银行深圳分行”）

2021年8月26日，马增龙、张京涛作为保证人与广发银行深圳分行签订《最高额保证合同》，为光大同创于2021年8月26日与广发银行深圳分行签订的授信额度为8,000.00万元的《授信额度合同》提供最高5,000.00万元的连带责任担保。

（10）租赁担保

2016年6月21日，墨西哥光大同创与CONSTRUCTORA COEXSA, SA. DE C.V.签订《商业租赁协议》，租赁其位于墨西哥新莱昂州厂房及土地，租赁期为2016年10月1日至2022年2月1日。马增龙为上述租赁涉及的相关义务提供保证担保。

2、关联方资金拆借

报告期期初公司与部分关联方之间存在资金拆借的情形，所有的资金拆借均已经在 2019 年末之前予以清理，清理完毕之后公司与关联方之间不再存在资金拆借情况。

（1）报告期内公司与关联方之间的资金拆借具体情况

报告期内公司与关联方之间的资金拆借主要为股东及关联方支持公司发展而向公司提供的资金，具体情况如下：

单位：万元

关联方名称	期初公司应付余额	当期公司应付贷方发生额	当期公司应付借方发生额	期末公司应付余额
2019年度				
马增龙	-349.37	349.37	-	-
夏侯早耀	-17.17	17.17	-	-
维蓝科技	651.29	53.43	704.72	-
香港普特姆	573.57	311.13	884.70	-
合计	858.32	731.10	1,589.42	-

截至 2019 年末，公司与关联方之间的资金拆借余额均已清理完毕。

（2）上述资金拆借整改落实情况及对公司的影响

公司已针对规范和减少关联方资金往来建立了《关联交易管理办法》《防范控股股东及关联方资金占用管理制度（草案）》等相关内部控制制度，公司现行内控制度完善并得到了有效地执行。截至 2019 年末，公司与关联方之间的资金拆借余额均已清理完毕，清理完毕后未再发生资金拆借情形。

公司召开第一届董事会第七次会议和 2021 年第二次临时股东大会审议通过了《关于确认最近三年关联交易的议案》，就公司报告期内的关联交易事项予以确认；公司独立董事发表了对该等关联交易予以确认的独立意见。

报告期内，上述公司与关联方之间的资金拆借未对公司的独立性以及财务状况、经营成果等造成重大不利影响。公司董事会、股东大会已审议通过确认报告期内发生的关联交易的议案，公司独立董事发表了对该等关联交易予以确

认为的独立意见，认为该等关联交易不存在影响公司独立性的情形，不存在损害公司和股东利益的行为。

（四）关联方往来余额

1、应收关联方款项

单位：万元

项目名称	关联方名称	2021-12-31		2020-12-31		2019-12-31	
		账面余额	坏账准备	账面余额	坏账准备	账面余额	坏账准备
预付款项	无锡山秀	-	-	-	-	28.26	-
合计		-	-	-	-	28.26	-

2、应付关联方款项

单位：万元

项目名称	关联方	2021-12-31	2020-12-31	2019-12-31
应付账款	无锡山秀	483.60	159.09	-
其他应付款	重庆致贯	-	2,300.00	-
合计		483.60	2,459.09	-

（五）报告期内关联交易对公司财务状况和经营成果的影响

公司已建立了独立的采购、生产、销售系统，与关联企业在业务、资产、人员、财务、机构等方面均相互独立，对关联方不存在重大依赖，具有完整的业务体系和直接面向市场独立经营的能力。公司报告期内的关联交易未对公司的独立性以及财务状况、经营成果等造成重大不利影响，具备商业合理性、必要性且交易价格公允，关联交易不存在影响公司独立性的情形，不存在损害公司和股东利益的行为。报告期内，不存在关联方为公司承担成本或输送利益或通过关联方调节公司利润的情形。

（六）规范并减少关联交易的措施及安排

报告期内，公司采取了以下措施减少和规范关联交易：

1、建立完善的内部控制及关联交易决策制度

公司在资产、业务、人员、机构、财务等方面均独立于各关联方，具备面

向市场的独立经营能力。报告期内公司关联交易未对公司的经营产生不利影响，未来公司将尽可能避免关联交易的发生。对于正常的、不可避免的且有利于公司发展的关联交易，公司将继续遵循公开、公平、公正的市场原则，严格按照有关法律、法规、规范性文件及《公司章程》、《股东大会议事规则》、《董事会议事规则》和《关联交易决策制度》等有关规定，严格执行关联交易基本原则、决策程序、回避制度、信息披露等措施来规范该等关联交易。

2、减少和规范关联交易的承诺

公司控股股东及实际控制人向公司出具了《关于减少和避免关联交易的声明与承诺函》，承诺：

“本公司/本人将严格按照《中华人民共和国公司法》等法律法规以及公司《公司章程》等有关规定行使股东权利；在股东大会对有关涉及本公司/本人事项的关联交易进行表决时，履行回避表决的义务；杜绝一切非法占用公司资金、资产的行为；在任何情况下，不要求公司向本公司/本人提供任何形式的担保；在双方的关联交易上，严格遵循市场原则，尽量避免不必要的关联交易发生；对于无法避免或者有合理原因而发生的关联交易，将遵循市场公正、公平、公开的原则，并依法签订协议，履行合法程序，按照相关法律法规和公司《公司章程》的规定履行有关审议程序和信息披露义务，保证不通过关联交易损害公司及其他股东的合法权益。

如实际执行过程中，本公司/本人违反在公司首次公开发行股票并上市时已作出的承诺，将采取以下措施：

- （1）及时、充分披露承诺未得到执行、无法执行或无法按期执行的原因；
- （2）向公司及其投资者提出补充或替代承诺，以保护公司及其投资者的权益；
- （3）将上述补充承诺或替代承诺提交股东大会审议；
- （4）给投资者造成直接损失的，依法赔偿损失；
- （5）有违法所得的，按相关法律法规处理；

（6）其他根据届时规定可以采取的其他措施。

上述承诺不可撤销。”

3、公司规范关联交易的制度性安排及执行情况

为了避免和消除可能出现的控股股东或其他股东利用对公司经营和财务决策的影响在有关商业交易中有损害公司及其他股东利益的行为，本公司已在《公司章程》中对关联交易决策权力和程序、关联股东或利益冲突的董事在关联交易表决中的回避制度等作出了规定。

（七）公司报告期关联交易制度的执行情况

报告期内，公司关联交易履行了公司章程规定的必要程序。公司召开董事会和股东大会审议通过了对关联交易事项进行确认的议案，对上述关联交易事项予以确认。独立董事对关联交易履行审议程序的合法性及交易价格的公允性发表了意见。独立董事认为：公司报告期内的关联交易事项遵循有偿公平、自愿的商业原则，交易价格是按市场方式确定，定价公允合理，对公司持续经营能力、损益及资产状况无不良影响，公司独立性没有因关联交易受到不利影响，不存在损害公司及其他股东利益的情形，有利于公司的正常经营和健康发展。

第八节 财务会计信息与管理层分析

以下引用的财务数据，非经特别说明，均引自经审计的财务报表。本节的财务会计数据及有关的分析反映了本公司报告期内经审计的财务报表及有关附注的重要内容。投资者欲对本公司的财务状况、经营成果和现金流量等进行更详细的了解，还应阅读审计报告和财务报告全文，以获取全部的财务资料。

一、财务报表

（一）合并资产负债表

单位：元

科目	2021-12-31	2020-12-31	2019-12-31
流动资产：			
货币资金	160,139,306.21	102,546,891.01	64,244,913.13
交易性金融资产	1,669,350.56	-	-
应收票据	31,957,690.28	12,596,678.42	10,327,865.60
应收账款	389,601,198.29	349,332,985.69	301,912,846.38
应收款项融资	11,759,093.94	6,107,841.03	438,065.19
预付款项	916,265.00	5,991,974.05	1,347,239.81
其他应收款	3,824,805.52	5,763,544.03	6,181,640.84
存货	82,481,319.74	68,078,773.45	41,744,638.06
其他流动资产	11,443,521.03	6,359,165.74	4,975,929.62
流动资产合计	693,792,550.57	556,777,853.42	431,173,138.63
非流动资产：			
长期应收款	3,652,575.29	-	-
长期股权投资	60,802,494.64	55,000,000.00	-
固定资产	54,906,409.52	46,569,065.00	42,769,022.00
在建工程	148,075,843.75	27,696,127.01	8,538,105.99
使用权资产	49,294,867.12	-	-
无形资产	27,313,536.86	27,468,486.55	15,670,649.13
商誉	4,365,278.71	4,365,278.71	4,365,278.71
长期待摊费用	3,777,496.00	2,878,246.86	2,092,586.74
递延所得税资产	8,036,790.32	8,872,446.37	4,294,858.68
其他非流动资产	2,642,436.18	665,696.11	4,175,739.80
非流动资产合计	362,867,728.39	173,515,346.61	81,906,241.05

科目	2021-12-31	2020-12-31	2019-12-31
资产总计	1,056,660,278.96	730,293,200.03	513,079,379.68

合并资产负债表（续）

单位：元

项 目	2021-12-31	2020-12-31	2019-12-31
流动负债：			
短期借款	84,930,184.29	76,232,850.36	41,016,414.31
交易性金融负债	642,460.00	-	-
应付票据	53,154,517.40	-	-
应付账款	243,570,370.70	196,521,163.17	150,006,241.11
预收款项	-	-	110,604.42
合同负债	265,652.83	212,333.61	-
应付职工薪酬	17,304,702.62	16,848,458.19	14,416,407.21
应交税费	10,618,013.64	6,968,800.74	12,215,114.13
其他应付款	42,888,525.17	52,002,910.06	20,291,395.96
一年内到期的非流动负债	25,281,703.00	29,542,815.97	-
流动负债合计	478,656,129.65	378,329,332.10	238,056,177.14
非流动负债：			
长期借款	60,000,000.00	-	-
租赁负债	40,851,876.75	-	-
递延所得税负债	398,252.83	-	-
非流动负债合计	101,250,129.58	-	-
负债合计	579,906,259.23	378,329,332.10	238,056,177.14
所有者权益：			
股本	57,000,000.00	57,000,000.00	50,000,000.00
资本公积	213,659,669.96	213,659,669.96	43,286,726.97
其他综合收益	-956,990.02	-1,384,518.45	-1,584,632.62
盈余公积	10,018,016.14	1,398,211.51	16,588,930.96
未分配利润	198,414,242.13	85,601,953.34	165,364,194.28
归属于母公司所有者权益合计	478,134,938.21	356,275,316.36	273,655,219.59
少数股东权益	-1,380,918.49	-4,311,448.43	1,367,982.95
所有者权益合计	476,754,019.73	351,963,867.93	275,023,202.54

负债和所有者权益总计	1,056,660,278.96	730,293,200.03	513,079,379.68
------------	------------------	----------------	----------------

（二）合并利润表

单位：元

项目	2021 年度	2020 年度	2019 年度
一、营业收入	995,363,694.31	831,274,220.58	664,027,478.83
二、营业总成本	852,569,321.52	720,985,898.58	535,329,935.82
其中：营业成本	704,903,270.82	555,225,042.64	381,888,027.02
税金及附加	5,357,559.62	4,918,079.91	5,679,921.09
销售费用	28,058,948.92	27,250,709.42	52,165,680.17
管理费用	59,569,193.17	77,222,909.86	66,316,425.17
研发费用	34,532,427.16	29,683,064.00	27,982,726.63
财务费用	20,147,921.83	26,686,092.75	1,297,155.74
加：其他收益	2,688,014.95	2,727,986.13	1,415,069.24
投资收益（损失以“-”号填列）	8,074,839.27	194,760.34	427,827.52
公允价值变动收益（损失以“-”号填列）	1,026,890.56	-	-
信用减值损失（损失以“-”号填列）	-2,122,642.75	-4,190,019.85	-4,943,427.37
资产减值损失（损失以“-”号填列）	-902,689.82	-1,736,890.81	-571,830.23
资产处置收益（损失以“-”号填列）	-156,297.52	-343,772.37	27,761.29
三、营业利润	151,402,487.48	106,940,385.44	125,052,943.46
加：营业外收入	489,250.32	2,071,249.10	548,309.78
减：营业外支出	182,524.47	705,815.73	344,328.72
四、利润总额	151,709,213.33	108,305,818.81	125,256,924.52
减：所得税费用	20,418,530.03	20,075,199.29	22,773,840.42
五、净利润	131,290,683.30	88,230,619.52	102,483,084.10
（一）按经营持续性分类			
1、持续经营净利润	131,290,683.30	88,230,619.52	102,483,084.10
2、终止经营净利润	-	-	-

（二）按所有权归属分类			
1、归属于母公司所有者的净利润	129,157,379.62	94,455,324.78	103,103,846.69
2、少数股东损益	2,133,303.68	-6,224,705.26	-620,762.59
六、其他综合收益的税后净额	434,903.96	225,388.05	-1,024,611.67
归属母公司所有者的其他综合收益的税后净额	427,528.43	200,114.17	-1,015,433.55
归属于少数股东的其他综合收益的税后净额	7,375.53	25,273.88	-9,178.12
七、综合收益总额	131,725,587.26	88,456,007.57	101,458,472.43
归属于母公司股东的综合收益总额	129,584,908.05	94,655,438.95	102,088,413.14
归属于少数股东的综合收益总额	2,140,679.21	-6,199,431.38	-629,940.71
八、每股收益			
（一）基本每股收益	2.27	1.66	-
（二）稀释每股收益	2.27	1.66	-

（三）合并现金流量表

单位：元

科目	2021 年度	2020 年度	2019 年度
一、经营活动产生的现金流量			
销售商品、提供劳务收到的现金	954,822,459.21	810,549,046.91	627,745,701.41
收到的税费返还	33,052,419.06	16,998,219.61	15,266,145.14
收到其他与经营活动有关的现金	3,679,227.57	5,158,272.57	2,212,775.87
经营活动现金流入小计	991,554,105.84	832,705,539.09	645,224,622.42
购买商品、接受劳务支付的现金	578,845,447.21	513,806,723.58	329,838,316.53
支付给职工以及为职工支付的现金	139,912,194.66	119,493,942.43	97,764,453.59
支付的各项税费	37,240,082.44	49,552,458.79	51,778,080.08
支付其他与经营活动有关的现金	51,800,212.05	71,209,878.44	91,589,469.30
经营活动现金流出小计	807,797,936.36	754,063,003.24	570,970,319.50
经营活动产生的现金流量净额	183,756,169.48	78,642,535.85	74,254,302.92
二、投资活动产生的现金流量			
取得投资收益收到的现金	2,272,344.63	-	-
处置固定资产、无形资产和其他长期资产收回的现金净额	153,804.39	295,215.66	110,150.03
收到其他与投资活动有关的现金	-	51,194,760.34	172,043,215.51
投资活动现金流入小计	2,426,149.02	51,489,976.00	172,153,365.54
购建固定资产、无形资产和其他长期资产支付的现金	109,221,945.36	44,070,475.65	34,527,034.56
投资支付的现金	42,500,000.00	12,500,000.00	-
取得子公司及其他营业单位支付的现金净额	12,000,000.00	14,400,347.04	14,501,789.69

科目	2021 年度	2020 年度	2019 年度
支付其他与投资活动有关的现金	3,170,290.33	51,000,000.00	154,950,000.00
投资活动现金流出小计	166,892,235.69	121,970,822.69	203,978,824.25
投资活动产生的现金流量净额	-164,466,086.67	-70,480,846.69	-31,825,458.71
三、筹资活动产生的现金流量			
吸收投资收到的现金	800,000.00	520,000.00	1,200,000.00
取得借款收到的现金	259,624,763.49	115,173,221.28	40,000,000.00
收到其他与筹资活动有关的现金	-	8,223,747.52	7,102,840.65
筹资活动现金流入小计	260,424,763.49	123,916,968.80	48,302,840.65
偿还债务支付的现金	201,863,390.93	55,423,048.40	22,500,000.00
分配股利、利润或偿付利息支付的现金	4,845,303.40	33,129,241.98	16,942,271.36
支付其他与筹资活动有关的现金	24,222,898.87	735,849.05	12,248,613.87
筹资活动现金流出小计	230,931,593.20	89,288,139.43	51,690,885.23
筹资活动产生的现金流量净额	29,493,170.29	34,628,829.37	-3,388,044.58
四、汇率变动对现金及现金等价物的影响	-4,194,380.82	-2,388,540.65	-224,403.91
五、现金及现金等价物净增加额	44,588,872.28	40,401,977.88	38,816,395.72
加：期初现金及现金等价物余额	99,546,891.01	59,144,913.13	20,328,517.41
六、期末现金及现金等价物余额	144,135,763.29	99,546,891.01	59,144,913.13

（四）母公司资产负债表

单位：元

科目	2021-12-31	2020-12-31	2019-12-31
流动资产：			
货币资金	31,646,175.44	52,305,766.17	55,386,908.99
交易性金融资产	1,560,296.25	-	-
应收票据	31,387,690.28	12,501,678.42	10,327,865.60
应收账款	357,168,712.52	255,738,962.32	260,036,802.99
应收款项融资	7,742,815.16	6,007,841.03	438,065.19
预付款项	19,196,012.98	1,110,276.08	340,968.63
其他应收款	189,935,209.33	110,627,444.04	44,542,301.23
存货	23,827,215.35	22,479,805.23	18,588,424.52
其他流动资产	4,426,405.88	1,500,729.35	2,841,047.73
流动资产合计	666,890,533.19	462,272,502.64	392,502,384.88
非流动资产：			
长期应收款	694,504.26	-	-
长期股权投资	184,759,261.22	181,260,421.61	81,437,163.79
固定资产	3,408,587.85	4,064,657.86	4,679,690.31
在建工程	782,463.43	-	661,505.88
使用权资产	3,201,753.10	-	-
无形资产	459,100.32	-	-
递延所得税资产	2,945,077.20	3,604,511.00	4,060,498.51
其他非流动资产	-	-	191,400.00
非流动资产合计	196,250,747.38	188,929,590.47	91,030,258.49
资产总计	863,141,280.57	651,202,093.11	483,532,643.37

母公司资产负债表（续）

单位：元

科目	2021-12-31	2020-12-31	2019-12-31
流动负债：			
短期借款	25,028,798.61	51,082,677.48	31,016,414.31
交易性金融负债	642,460.00	-	-
应付票据	101,954,517.40	10,000,000.00	10,000,000.00
应付账款	256,869,737.74	220,100,270.79	186,320,921.60
预收款项	-	-	49,365.84
合同负债	52,723.83	97,822.27	-
应付职工薪酬	4,553,806.92	5,965,928.77	4,556,011.41
应交税费	1,525,695.06	1,041,178.52	546,500.58
其他应付款	28,065,950.17	48,534,260.83	5,865,821.25
一年内到期的非流动负债	12,958,475.69	29,542,815.97	-
流动负债合计	431,652,165.42	366,364,954.63	238,355,034.99
非流动负债：			
长期借款	60,000,000.00	-	-
租赁负债	316,254.89	-	-
递延所得税负债	137,675.43	-	-
非流动负债合计	60,453,930.32	-	-
负债合计	492,106,095.74	366,364,954.63	238,355,034.99
所有者权益：			
股本	57,000,000.00	57,000,000.00	50,000,000.00
资本公积	213,855,023.38	213,855,023.38	43,482,080.39
盈余公积	10,018,016.14	1,398,211.51	16,588,930.96
未分配利润	90,162,145.31	12,583,903.59	135,106,597.03

所有者权益合计	371,035,184.83	284,837,138.48	245,177,608.38
负债和所有者权益总计	863,141,280.57	651,202,093.11	483,532,643.37

（五）母公司利润表

单位：元

科目	2021 年度	2020 年度	2019 年度
一、营业收入	717,513,040.65	576,797,253.79	618,839,309.57
减：营业成本	558,959,425.32	435,568,504.51	427,210,560.52
税金及附加	2,662,774.52	2,556,181.71	3,458,891.96
销售费用	11,006,627.30	11,638,472.16	37,098,027.11
管理费用	24,607,470.14	38,514,507.47	36,482,893.95
研发费用	25,930,779.40	13,239,005.36	25,956,661.83
财务费用	12,238,049.92	17,870,423.17	586,377.55
加：其他收益	2,131,644.33	1,593,335.49	523,699.58
投资收益（损失以“－”号填列）	17,080,050.11	194,760.34	406,434.00
公允价值变动收益（损失以“－”号填列）	917,836.25	-	-
信用减值损失（损失以“－”号填列）	-3,865,314.06	2,574,224.07	-2,045,753.01
资产减值损失（损失以“－”号填列）	-809,059.43	453,847.16	-13,358,858.36
资产处置收益（损失以“－”号填列）	-105,813.20	-	-
二、营业利润	97,457,258.05	62,226,326.47	73,571,418.86
加：营业外收入	193,411.49	85,643.74	884.56
减：营业外支出	108,940.65	212,047.61	8,442.60
三、利润总额	97,541,728.89	62,099,922.60	73,563,860.82
减：所得税费用	10,932,603.05	10,405,050.32	10,953,272.34
四、净利润	86,609,125.84	51,694,872.28	62,610,588.48
1、持续经营净利润	86,609,125.84	51,694,872.28	62,610,588.48
2、终止经营净利润	-	-	-
五、其他综合收益的税后净额	-	-	-

六、综合收益总额	86,609,125.84	51,694,872.28	62,610,588.48
----------	---------------	---------------	---------------

（六）母公司现金流量表

单位：元

科目	2021 年度	2020 年度	2019 年度
一、经营活动产生的现金流量			
销售商品、提供劳务收到的现金	555,587,391.37	572,018,984.38	548,408,357.07
收到的税费返还	23,452,482.74	16,592,561.24	15,266,145.14
收到其他与经营活动有关的现金	3,234,481.87	3,894,699.48	750,666.70
经营活动现金流入小计	582,274,355.98	592,506,245.10	564,425,168.91
购买商品、接受劳务支付的现金	466,965,928.29	440,105,658.68	373,350,399.27
支付给职工以及为职工支付的现金	26,469,765.65	25,948,171.87	25,023,652.88
支付的各项税费	12,333,152.61	9,231,874.34	27,730,088.04
支付其他与经营活动有关的现金	34,290,752.25	19,033,285.54	61,898,608.31
经营活动现金流出小计	540,059,598.80	494,318,990.43	488,002,748.50
经营活动产生的现金流量净额	42,214,757.18	98,187,254.67	76,422,420.41
二、投资活动产生的现金流量			
收回投资收到的现金	2,173,710.50	-	-
取得投资收益所收到的现金	-	-	-
处置固定资产、无形资产和其他长期资产收回的现金净额	653,050.67	755,501.64	-
处置子公司及其他营业单位收到的现金净额	-	-	-
收到其他与投资活动有关的现金	-	51,194,760.34	165,406,434.00
投资活动现金流入小计	2,826,761.17	51,950,261.98	165,406,434.00
购建固定资产、无形资产和其他长期资产支付的现金	2,676,300.40	241,788.01	2,987,725.67
投资支付的现金	65,000,000.00	51,675,000.00	11,690,000.00
支付其他与投资活动有关的现金	35,752,768.64	116,311,004.30	186,241,291.81

科目	2021 年度	2020 年度	2019 年度
投资活动现金流出小计	103,429,069.04	168,227,792.31	200,919,017.48
投资活动产生的现金流量净额	-100,602,307.87	-116,277,530.33	-35,512,583.48
三、筹资活动产生的现金流量			
取得借款收到的现金	100,000,000.00	75,000,000.00	30,000,000.00
收到其他与筹资活动有关的现金	19,520,913.39	8,223,747.52	8,075,342.94
筹资活动现金流入小计	119,520,913.39	83,223,747.52	38,075,342.94
偿还债务支付的现金	77,100,000.00	30,400,000.00	22,500,000.00
分配股利、利润或偿付利息支付的现金	4,149,973.26	32,858,262.27	15,779,743.06
支付其他与筹资活动有关的现金	6,425,352.35	-	-
筹资活动现金流出小计	87,675,325.61	63,258,262.27	38,279,743.06
筹资活动产生的现金流量净额	31,845,587.78	19,965,485.25	-204,400.12
四、汇率变动对现金及现金等价物的影响	-3,950,880.41	-2,856,352.41	986,240.41
五、现金及现金等价物净增加额	-30,492,843.32	-981,142.82	41,691,677.22
加：期初现金及现金等价物余额	49,305,766.17	50,286,908.99	8,595,231.77
六、期末现金及现金等价物余额	18,812,922.85	49,305,766.17	50,286,908.99

二、会计师事务所的审计意见类型

会计师审计了光大同创的财务报表，包括 2019 年 12 月 31 日、2020 年 12 月 31 日及 2021 年 12 月 31 日的合并及母公司资产负债表，2019 年度、2020 年度及 2021 年度的合并及母公司利润表、合并及母公司所有者权益变动表和合并及母公司现金流量表以及相关财务报表附注，并出具了“中汇会审【2022】0402 号”标准无保留意见《审计报告》。审计意见如下：我们认为，后附的财务报表在所有重大方面按照企业会计准则的规定编制，公允反映了光大同创公司 2019 年 12 月 31 日、2020 年 12 月 31 日和 2021 年 12 月 31 日的合并及母公司财务状况以及 2019 年度、2020 年度和 2021 年度的合并及母公司经营成果和现金流量。

三、影响收入、成本、费用和利润的主要因素以及对盈利能力具有预示作用的财务或非财务指标及其影响因素

（一）影响收入、成本、费用和利润的主要因素

公司主要从事消费电子防护性及功能性产品的研发、生产及销售。近年来，消费电子产品更新换代加速并持续向智能化发展，公司主营业务收入快速增长。经济周期、消费偏好、市场热点、技术进步等影响消费电子市场发展的影响因素以及下游消费电子行业内企业的业务发展状况等因素的变化，将对公司的营业收入产生重要影响。

报告期内，销售费用和管理费用为发行人期间费用的主要组成部分。预计在公司销售模式、管理模式未发生重大变化的基础上，期间费用的适度增加不会对公司生产经营造成重大不利影响。

（二）对盈利能力具有预示作用的财务或非财务指标及其影响因素

根据公司所处的行业状况和自身业务特点，公司认为主营业务收入增长率、销售商品及提供劳务收到的现金和销售收入比，为对公司经营业绩具有较强预示作用的指标。

1、主营业务收入增长率

公司认为主营业务收入增长率是对公司业绩变动具有较强预示作用的财务指标。2020年度、2021年度，公司的主营业务收入分别同比增长25.43%和19.47%，保持了较快的增长速度，说明公司主营业务市场前景良好，业务发展迅速。

2、销售商品及提供劳务收到的现金和销售收入比

销售商品及提供劳务收到的现金和销售收入比是观察公司经营活动健康状态的有效指标。公司经营性现金流量与收入的匹配情况如下：

单位：万元

项目	2021年度	2020年度	2019年度
销售商品、提供劳务收到的现金	95,482.25	81,054.90	62,774.57
营业收入	99,536.37	83,127.42	66,402.75
销售商品、提供劳务收到的现金/营业收入	95.93%	97.51%	94.54%

报告期内，公司销售商品收到的现金与实现的营业收入呈正相关关系。随着公司营业规模的不断扩大，公司销售商品提供劳务收到的现金随之增加，说明公司主营业务在具有较高的获利能力的同时保持着很好的盈利质量，为公司的持续稳定经营和规模扩张提供了一定的现金支持，公司主营业务收入的现金回收情况良好。

四、财务报告审计截止日后的主要财务信息和经营情况

财务报告截止日至本招股说明书签署日，公司整体经营业务状况良好，行业状况、经营模式、主要销售客户和供应商、核心人员等可能影响投资者判断的重大事项未发生重大变化。

五、会计报表编制基础和合并财务报表范围及变化情况

（一）财务报表的编制基础

1、编制基础

本公司以持续经营为基础，根据实际发生的交易和事项，按照财政部颁布的《企业会计准则——基本准则》和各项具体会计准则、企业会计准则应用指南、企业会计准则解释及其他相关规定（以下合称“企业会计准则”），以及中国证券监督管理委员会《公开发行证券的公司信息披露编报规则第15号——财务报告的一般规定》（2014年修订）的披露规定编制财务报表。

2、持续经营

本公司不存在导致对报告期末起12个月内的持续经营假设产生重大疑虑的事项或情况。

（二）合并财务报表的变化情况

报告期本公司合并财务报表范围内子公司如下：

序号	子公司名称	是否纳入合并范围		
		2021.12.31	2020.12.31	2019.12.31
1	武汉光大同创	是	是	是
2	惠州光大同创	是	是	是
3	昆山光大同创	是	是	是
4	安徽光大美科	是	是	是
5	都江堰光大同创	是	是	是
6	深圳沃普	是	是	是
7	天津茂创	是	是	是
8	香港光大同创	是	是	是
9	菲律宾光大同创	是	是	是
10	墨西哥光大同创	是	是	是
11	合肥山秀	是	是	是
12	青岛音诺	是	是	是
13	越南光大同创	是	是	否
14	安徽创跃	是	是	否
15	南昌美科	是	是	否
16	合肥奔放	是	否	否

序号	子公司名称	是否纳入合并范围		
		2021.12.31	2020.12.31	2019.12.31
17	厦门奔方	是	否	否
18	苏州领新	是	否	否

六、报告期内采用的主要会计政策和会计估计

（一）遵循企业会计准则的声明

本公司所编制的财务报表符合企业会计准则的要求，真实、完整地反映了本公司的财务状况、经营成果和现金流量等有关信息。

（二）会计期间

会计期间自公历 1 月 1 日起至 12 月 31 日止。本次审计期间为 2019 年 1 月 1 日至 2021 年 12 月 31 日。

（三）营业周期

本公司营业周期为 12 个月。

（四）记账本位币

本公司、境内子公司及光大同创香港采用人民币为记账本位币。本公司境外子公司根据其经营所处的主要经济环境中的货币确定记账本位币，编制财务报表时折算为人民币。

（五）同一控制下和非同一控制下企业合并的会计处理

企业合并，是指将两个或两个以上单独的企业合并形成一个报告主体的交易或事项。企业合并分为同一控制下企业合并和非同一控制下企业合并。

1、同一控制下企业合并的会计处理

参与合并的企业在合并前后均受同一方或相同的多方最终控制，且该控制并非暂时性的，为同一控制下的企业合并。

公司在企业合并中取得的被合并方的资产、负债，除因会计政策不同而进

行的调整以外，按照合并日被合并方在最终控制方合并财务报表中的账面价值计量。公司取得的被合并方所有者权益在最终控制方合并财务报表中的账面价值的份额与支付的合并对价账面价值（或发行股份面值总额）的差额，调整资本公积；资本公积不足冲减的，调整留存收益。

通过多次交易分步实现同一控制下的企业合并，合并前持有投资的账面价值加上合并日新支付对价的账面价值之和，与合并中取得的净资产账面价值的差额，调整资本公积（股本溢价），资本公积不足冲减的，调整留存收益。合并方在取得被合并方控制权之前持有的长期股权投资，在取得原股权之日与合并方与被合并方同处于同一方最终控制之日孰晚日起至合并日之间已确认有关损益、其他综合收益和其他所有者权益变动，应分别冲减比较报表期间的期初留存收益或当期损益，由于被投资方重新计量设定受益计划净负债或净资产变动而产生的其他综合收益除外。

2、非同一控制下企业合并的会计处理

参与合并的企业在合并前后不受同一方或相同的多方最终控制的，为非同一控制下的企业合并。

公司在购买日对合并成本大于合并中取得的被购买方可辨认净资产公允价值份额的差额，确认为商誉；对于合并成本小于合并中取得的被购买方可辨认净资产公允价值份额，首先对取得的被购买方各项可辨认资产、负债及或有负债的公允价值以及合并成本的计量进行复核，经复核后合并成本仍小于合并中取得的被购买方可辨认净资产公允价值份额的，其差额计入当期损益。

如果在购买日或合并当期期末，因各种因素影响无法合理确定作为合并对价付出的各项资产的公允价值，或合并中取得被购买方各项可辨认资产、负债的公允价值，合并当期期末，公司以暂时确定的价值为基础对企业合并进行核算。自购买日算起 12 个月内取得进一步的信息表明需对原暂时确定的价值进行调整的，则视同在购买日发生，进行追溯调整，同时对以暂时性价值为基础提供的比较报表信息进行相关的调整；自购买日算起 12 个月以后对企业合并成本或合并中取得的可辨认资产、负债价值的调整，按照《企业会计准则第 28 号——会计政策、会计估计变更和会计差错更正》的原则进行处理。

公司在企业合并中取得的被购买方的可抵扣暂时性差异，在购买日不符合递延所得税资产确认条件的，不予以确认。购买日后 12 个月内，如取得新的或进一步的信息表明购买日的相关情况已经存在，预期被购买方在购买日可抵扣暂时性差异带来的经济利益能够实现的，确认相关的递延所得税资产，同时减少商誉，商誉不足冲减的，差额部分确认为当期损益；除上述情况以外，确认与企业合并相关的递延所得税资产，计入当期损益。

通过多次交易分步实现的非同一控制下企业合并，根据企业会计准则判断该多次交易是否属于“一揽子交易”。多次交易的条款、条件以及经济影响符合以下一种或多种情况，通常表明应将多次交易事项作为一揽子交易进行会计处理：（1）这些交易是同时或者在考虑了彼此影响的情况下订立的；（2）这些交易整体才能达成一项完整的商业结果；（3）一项交易的发生取决于其他至少一项交易的发生；（4）一项交易单独看是不经济的，但是和其他交易一并考虑时是经济的。

属于“一揽子交易”的，将各项交易作为一项取得控制权的交易进行会计处理。不属于“一揽子交易”的，在合并财务报表中，对于购买日之前持有的被购买方的股权，按照该股权在购买日的公允价值进行重新计量，公允价值与其账面价值的差额计入当期投资收益；购买日之前已经持有的被购买方的股权涉及其他综合收益、其他所有者权益变动转为购买日当期收益，由于被投资方重新计量设定受益计划净负债或净资产变动而产生的其他综合收益除外。

3、企业合并中有关交易费用的处理

为进行企业合并发生的审计、法律服务、评估咨询等中介费用以及其他相关管理费用，于发生时计入当期损益。作为合并对价发行的权益性证券或债务性证券的交易费用，计入权益性证券或债务性证券的初始确认金额。

（六）合并财务报表的编制方法

1、合并范围

合并财务报表的合并范围以控制为基础确定。控制是指本公司拥有对被投资方的权力，通过参与被投资方的相关活动而享有可变回报，并且有能力运用

对被投资方的权力影响该回报金额。合并范围包括本公司及全部子公司。子公司，是指被本公司控制的主体（含企业、被投资单位中可分割的部分、结构化主体等）。

2、合并报表的编制方法

本公司以自身和各子公司的财务报表为基础，根据其他有关资料，编制合并报表。本公司编制合并财务报表，将整个企业集团视为一个会计主体，依据相关企业会计准则的确定、计量和列报要求，按照统一的会计政策，反映本公司整体财务状况、经营成果和现金流量。

合并财务报表时抵销本公司与各子公司、各子公司相互之间发生的内部交易和往来对合并资产负债表、合并利润表、合并现金流量表、合并所有者权益变动表的影响。

在报告期内因同一控制下企业合并增加的子公司以及业务，视同该子公司以及业务自同受最终控制方控制之日起纳入本公司的合并范围，将其自同受最终控制方控制之日起的经营成果、现金流量分别纳入合并利润表、合并现金流量表中。在报告期内，同时调整合并资产负债表的期初数，同时对比较报表的相关项目进行调整，视同合并后的报表主体自最终控制方开始控制时点起一直存在。

本期若因非同一控制下企业合并增加子公司的，则不调整合并资产负债表期初数；以购买日可辨认净资产公允价值为基础对其财务报表进行调整。将子公司自购买日至期末的收入、费用、利润纳入合并利润表；该子公司自购买日至期末的现金流量纳入合并现金流量表。

子公司少数股东应占的权益、损益和当期综合收益中分别在合并资产负债表中所有者权益项目下、合并利润表中净利润项目和综合收益总额项下单独列示。子公司少数股东分担的当期亏损超过了少数股东在该子公司期初所有者权益中所享有份额而形成的余额，冲减少数股东权益。

3、购买少数股东股权及不丧失控制权的部分处置子公司股权

本公司因购买少数股权新取得的长期股权投资成本与按照新增持股比例计

算应享有子公司自购买日或合并日开始持续计算的净资产份额之间的差额，以及在不丧失控制权的情况下因部分处置对子公司的股权投资而取得的处置价款与处置长期股权投资相对应享有子公司自购买日或合并日开始持续计算的净资产份额之间的差额，均调整合并资产负债表中的资本公积中的股本溢价，资本公积中的股本溢价不足冲减的，调整留存收益。

4、丧失控制权的处置子公司股权

本期本公司处置子公司，则该子公司期初至处置日的收入、费用、利润纳入合并利润表；该子公司期初至处置日的现金流量纳入合并现金流量表。因处置部分股权投资或其他原因丧失了对原有子公司控制权时，对于处置后的剩余股权投资，本公司按照其在丧失控制权日的公允价值进行重新计量。处置股权取得的对价与剩余股权公允价值之和，减去按原持股比例计算应享有原有子公司自购买日开始持续计算的净资产的份额与商誉之和，形成的差额计入丧失控制权当期的投资收益。与原有子公司股权投资相关的其他综合收益，在丧失控制权时采用被购买方直接处置相关资产和负债相同的基础进行会计处理（即除了在该原有子公司重新计量设定受益计划外净负债或者净资产导致的变动以外，其余一并转入当期投资收益）。其后，对该部分剩余股权按照《企业会计准则第2号——长期股权投资》或《企业会计准则第22号——金融工具确认和计量》等相关规定进行后续计量。

5、分步处置对子公司股权投资至丧失控制权的处理

本公司通过多次交易分步处置对子公司股权投资直至丧失控制权的，需区分处置对子公司股权投资直至丧失控制权的各项交易是否属于一揽子交易。

处置对子公司股权投资直至丧失控制权的各项交易属于一揽子交易的，将各项交易作为一项处置子公司并丧失控制权的交易进行会计处理；但是，在丧失控制权之前每一次处置价款与处置投资对应的享有该子公司净资产份额的差额，在合并财务报表中确认为其他综合收益，在丧失控制权时一并转入丧失控制权当期的损益。

不属于一揽子交易的，对其中的每一项交易视情况分别按照“不丧失控制

权的情况下部分处置对子公司的长期股权投资”和“因处置部分股权投资或其他原因丧失了对原有子公司的控制权”（详见前段）适用的原则进行会计处理。即在丧失控制权之前每一次处置价款与处置投资对应的享有该子公司自购买日开始持续计算的净资产账面价值份额之间的差额，作为权益性交易计入资本公积（股本溢价）。在丧失控制权时不得转入丧失控制权当期的损益。

（七）现金及现金等价物的确定标准

在编制现金流量表时，将本公司库存现金及可以随时用于支付的存款确认为现金。现金等价物是指企业持有的期限短（一般是指从购买日起3个月内到期）、流动性强、易于转换为已知金额现金、价值变动风险很小的投资。

（八）外币业务折算和外币报表的折算

1、外币交易业务

对发生的外币业务，采用交易发生日的即期汇率或近似汇率（月初汇率）折合记账本位币记账。但公司发生的外币兑换业务或涉及外币兑换的交易事项，按照实际采用的汇率折算为记账本位币金额。

2、外币货币性项目和非货币性项目的折算方法

资产负债表日，对于外币货币性项目采用资产负债表日即期汇率折算，由此产生的汇兑差额，除：（1）属于与购建符合资本化条件的资产相关的外币专门借款产生的汇兑差额按照借款费用资本化的原则处理；（2）用于境外经营净投资有效套期的套期工具的汇兑差额（该差额计入其他综合收益，直至净投资被处置才被确认为当期损益）；以及（3）可供出售/以公允价值计量且变动计入其他综合收益的外币货币性项目除摊余成本之外的其他账面余额变动产生的汇兑差额计入其他综合收益之外，均计入当期损益。

以历史成本计量的外币非货币性项目，仍采用交易发生日的即期汇率折算的记账本位币金额计量。以公允价值计量的外币非货币性项目，采用公允价值确定日的即期汇率折算，折算后的记账本位币金额与原记账本位币金额的差额，计入当期损益或其他综合收益。

3、外币报表折算

资产负债表中的资产和负债项目，采用资产负债表日的即期汇率折算；所有者权益项目除“未分配利润”项目外，其他项目采用发生时的即期汇率折算；利润表中的收入和费用项目，采用交易发生日的当期平均汇率折算；年初未分配利润为上一年折算后的年末未分配利润；年末未分配利润按折算后的利润分配各项目计算列示；按照上述折算产生的外币财务报表折算差额，在资产负债表股东权益项目下的“其他综合收益”项目反映。处置境外经营并丧失控制权时，将资产负债表中股东权益项目下列示的、与该境外经营相关的外币报表折算差额，全部或按处置该境外经营的比例转入处置当期损益。在处置部分股权投资或其他原因导致持有境外经营权益比例降低但不丧失对境外经营控制权时，与该境外经营处置部分相关的外币报表折算差额将归属于少数股东权益，不转入当期损益。

现金流量表采用现金流量发生日的当期平均汇率折算。汇率变动对现金的影响额作为调节项目，在现金流量表中单独列示“汇率变动对现金及现金等价物的影响”项目反映。

（九）金融工具

金融工具是指形成一方的金融资产并形成其他方的金融负债或权益工具的合同。金融工具包括金融资产、金融负债和权益工具。

1、金融工具的分类、确认依据和计量方法

（1）金融资产和金融负债的确认和初始计量

本公司成为金融工具合同的一方时，确认一项金融资产或金融负债。对于以常规方式购买金融资产的，本公司在交易日确认将收到的资产和为此将承担的负债。

金融资产和金融负债在初始确认时以公允价值计量。对于以公允价值计量且其变动计入当期损益的金融资产和金融负债，相关的交易费用直接计入当期损益，对于其他类别的金融资产和金融负债，相关交易费用计入初始确认金额。对于初始确认时不具有重大融资成分的应收账款，按照收入确认方法确定

的交易价格进行初始计量。

（2）金融资产的分类和后续计量

本公司根据管理金融资产的业务模式和金融资产的合同现金流量特征将金融资产分类为以摊余成本计量的金融资产、以公允价值计量且其变动计入其他综合收益的金融资产和以公允价值计量且其变动计入当期损益的金融资产。

1) 以摊余成本计量的金融资产

以摊余成本计量的金融资产，是指同时符合下列条件的金融资产：①本公司管理该金融资产的业务模式是以收取合同现金流量为目标；②该金融资产的合同条款规定，在特定日期产生的现金流量，仅为对本金和以未偿付本金金额为基础的利息的支付。

该类金融资产在初始确认后采用实际利率法以摊余成本计量，所产生的利得或损失在终止确认、按照实际利率法摊销或确认减值时，计入当期损益。

对于金融资产的摊余成本，应当以该金融资产的初始确认金额经下列调整后的结果确定：①扣除已偿还的本金；②加上或减去采用实际利率法将该初始确认金额与到期日金额之间的差额进行摊销形成的累计摊销额；③扣除累计计提的损失准备。

实际利率法，是指计算金融资产或金融负债的摊余成本以及将利息收入或利息费用分摊计入各会计期间的方法。实际利率，是指将金融资产或金融负债在预计存续期的估计未来现金流量，折现为该金融资产账面余额或该金融负债摊余成本所使用的利率。在确定实际利率时，本公司在考虑金融资产或金融负债所有合同条款（如提前还款、展期、看涨期权或其他类似期权等）的基础上估计预期现金流量，但不考虑预期信用损失。

本公司根据金融资产账面余额乘以实际利率计算确定利息收入，但下列情况除外：①对于购入或源生的已发生信用减值的金融资产，自初始确认起，按照该金融资产的摊余成本和经信用调整的实际利率计算确定其利息收入。②对于购入或源生的未发生信用减值、但在后续期间成为已发生信用减值的金融资产，按照该金融资产的摊余成本和实际利率计算确定其利息收入。若该金融工

具在后续期间因其信用风险有所改善而不再存在信用减值，并且这一改善在客观上可与应用上述规定之后发生的某一事件相联系，应转按实际利率乘以该金融资产账面余额来计算确定利息收入。

2) 以公允价值计量且其变动计入其他综合收益的金融资产

以公允价值计量且其变动计入其他综合收益的金融资产，是指同时符合下列条件的金融资产：①本公司管理该金融资产的业务模式既以收取合同现金流量为目标又以出售该金融资产为目标。②该金融资产的合同条款规定，在特定日期产生的现金流量，仅为对本金和以未偿付本金金额为基础的利息的支付。

该类金融资产在初始确认后以公允价值进行后续计量。采用实际利率法计算的利息、减值损失或利得及汇兑损益计入当期损益，其他利得或损失计入其他综合收益。终止确认时，将之前计入其他综合收益的累计利得或损失从其他综合收益中转出，计入当期损益。

对于非交易性权益工具投资，本公司可在初始确认时将其不可撤销地指定为以公允价值计量且其变动计入其他综合收益的金融资产。该指定基于单项非交易性权益工具投资的基础上作出，且相关投资从工具发行者的角度符合权益工具的定义。此类投资在初始指定后，除了获得的股利（属于投资成本收回部分的除外）计入当期损益外，其他相关的利得或损失（包括汇兑损益）均计入其他综合收益。终止确认时，将之前计入其他综合收益的累计利得或损失从其他综合收益中转出，计入留存收益。

3) 以公允价值计量且其变动计入当期损益的金融资产

除上述1)、2)情形外，本公司将其余所有的金融资产分类为以公允价值计量且其变动计入当期损益的金融资产。在初始确认时，如果能够消除或显著减少会计错配，可以将金融资产不可撤销地指定为以公允价值计量且其变动计入当期损益的金融资产。本公司在非同一控制下的企业合并中确认的或有对价构成金融资产的，该金融资产分类为以公允价值计量且其变动计入当期损益的金融资产。

该类金融资产在初始确认后以公允价值进行后续计量，产生的利得或损失

计入当期损益。

（3）金融负债的分类和后续计量

本公司将金融负债分类为以公允价值计量且其变动计入当期损益的金融负债、金融资产转移不符合终止确认条件或继续涉入被转移金融资产所形成的金融负债、财务担保合同及以摊余成本计量的金融负债。

1) 以公允价值计量且其变动计入当期损益的金融负债

以公允价值计量且其变动计入当期损益的金融负债，包括交易性金融负债（含属于金融负债的衍生工具）和指定为以公允价值计量且其变动计入当期损益的金融负债。在非同一控制下的企业合并中，本公司作为购买方确认的或有对价形成金融负债的，该金融负债应当按照以公允价值计量且其变动计入当期损益进行会计处理。

以公允价值计量且其变动计入当期损益的金融负债在初始确认后以公允价值进行后续计量，产生的利得或损失计入当期损益。

因公司自身信用风险变动引起的指定为以公允价值计量且其变动计入当期损益的金融负债的公允价值变动金额计入其他综合收益，除非该处理会造成或扩大损益中的会计错配。该金融负债的其他公允价值变动计入当期损益。终止确认时，将之前计入其他综合收益的累计利得或损失从其他综合收益中转出，计入留存收益。

2) 金融资产转移不符合终止确认条件或继续涉入被转移金融资产所形成的金融负债

该类金融负债按照金融资产转移的会计政策确定的方法进行计量。

3) 财务担保合同

财务担保合同，是指当特定债务人到期不能按照最初或修改后的债务工具条款偿付债务时，要求本公司向蒙受损失的合同持有人赔付特定金额的合同。

不属于上述 1) 或 2) 情形的财务担保合同，在初始确认后按照下列两项金额之中的较高者进行后续计量：①按照财务报表金融工具的减值方法确定的损

失准备金额；②初始确认金额扣除按照收入确认方法所确定的累计摊销额后的余额。

4) 以摊余成本计量的金融负债

除上述1)、2)、3)情形外，本公司将其余所有的金融负债分类为以摊余成本计量的金融负债。

该类金融负债在初始确认后采用实际利率法以摊余成本计量，产生的利得或损失在终止确认或在按照实际利率法摊销时计入当期损益。

(4) 权益工具

权益工具是指能证明拥有本公司在扣除所有负债后的资产中的剩余权益的合同。本公司发行（含再融资）、回购、出售或注销权益工具作为权益的变动处理。与权益性交易相关的交易费用从权益中扣减。本公司对权益工具持有方的各种分配（不包括股票股利），减少股东权益。本公司不确认权益工具的公允价值变动额。

(5) 衍生工具及嵌入衍生工具

衍生工具，包括远期外汇合约、货币汇率互换合同、利率互换合同及外汇期权合同等。衍生工具于初始确认时以公允价值进行初始计量，并以公允价值进行后续计量。衍生工具的公允价值变动计入当期损益。

嵌入衍生工具，是指嵌入到非衍生工具(即主合同)中的衍生工具。对于嵌入衍生工具与主合同构成的混合合同，若主合同属于金融资产的，本公司不从该混合合同中分拆嵌入衍生工具，而将该混合合同作为一个整体适用本公司关于金融资产分类的会计政策。若混合合同包含的主合同不属于金融资产，且同时符合下列条件的，本公司将嵌入衍生工具从混合合同中分拆，作为单独的衍生工具处理：

1) 嵌入衍生工具的经济特征及风险与主合同的经济特征及风险不紧密相关。

2) 与该嵌入衍生工具具有相同条款的单独工具符合衍生工具的定义。

3)该混合合同不是以公允价值计量且其变动计入当期损益进行会计处理。

嵌入衍生工具从混合合同中分拆的，本公司按照适用的会计准则规定对混合合同的主合同进行会计处理。本公司无法根据嵌入衍生工具的条款和条件对嵌入衍生工具的公允价值进行可靠计量的，该嵌入衍生工具的公允价值根据混合合同公允价值和主合同公允价值之间的差额确定。使用了上述方法后，该嵌入衍生工具在取得日或后续资产负债表日的公允价值仍然无法单独计量的，本公司将该混合合同整体指定为以公允价值计量且其变动计入当期损益的金融工具。

2、金融资产转移的确认依据及计量方法

金融资产转移，是指本公司将金融资产（或其现金流量）让与或交付该金融资产发行方以外的另一方。金融资产终止确认，是指本公司将之前确认的金融资产从其资产负债表中予以转出。

满足下列条件之一的金融资产，本公司予以终止确认：（1）收取该金融资产现金流量的合同权利终止；（2）该金融资产已转移，且将金融资产所有权上几乎所有的风险和报酬转移给转入方；（3）该金融资产已转移，虽然本公司既没有转移也没有保留金融资产所有权上几乎所有的风险和报酬，但是放弃了对该金融资产的控制。

若本公司既没有转移也没有保留金融资产所有权上几乎所有的风险和报酬，且保留了对该金融资产的控制的，则按照继续涉入被转移金融资产的程度继续确认有关金融资产，并相应确认有关负债。继续涉入所转移金融资产的程度，是指该金融资产价值变动使企业面临的风险水平。

金融资产整体转移满足终止确认条件的，将下列两项金额的差额计入当期损益：（1）被转移金融资产在终止确认日的账面价值；（2）因转移金融资产而收到的对价，与原直接计入其他综合收益的公允价值变动累计额中对应终止确认部分的金额之和。金融资产部分转移满足终止确认条件的，将所转移金融资产整体的账面价值，在终止确认部分和未终止确认部分之间，按照各自的相对公允价值进行分摊，并将下列两项金额的差额计入当期损益：（1）终止确认

部分在终止确认日的账面价值；（2）终止确认部分收到的对价，与原直接计入其他综合收益的公允价值变动累计额中对应终止确认部分的金额之和。对于本公司指定为以公允价值计量且其变动计入其他综合收益的非交易性权益工具，整体或部分转移满足终止确认条件的，按上述方法计算的差额计入留存收益。

3、金融负债终止确认条件

金融负债（或其一部分）的现时义务已经解除的，本公司终止确认该金融负债（或该部分金融负债）。本公司（借入方）与借出方之间签订协议，以承担新金融负债方式替换原金融负债，且新金融负债与原金融负债的合同条款实质上不同的，终止确认原金融负债，同时确认一项新金融负债。本公司对原金融负债（或其一部分）的合同条款做出实质性修改的，终止确认原金融负债，同时按照修改后的条款确认一项新金融负债。

金融负债（或其一部分）终止确认的，本公司将其账面价值与支付的对价（包括转出的非现金资产或承担的负债）之间的差额，计入当期损益。本公司回购金融负债一部分的，按照继续确认部分和终止确认部分在回购日各自的公允价值占整体公允价值的比例，对该金融负债整体的账面价值进行分配。分配给终止确认部分的账面价值与支付的对价（包括转出的非现金资产或承担的负债）之间的差额，计入当期损益。

4、金融工具公允价值的确定

金融资产和金融负债的公允价值确定方法见（十）公允价值。

5、金融工具的减值

本公司以预期信用损失为基础，对以摊余成本计量的金融资产、合同资产、以公允价值计量且其变动计入其他综合收益的债务工具投资、租赁应收款以及（九）金融工具（自2019年1月1日起适用的会计政策部分）所述的财务担保合同进行减值处理并确认损失准备。预期信用损失，是指以发生违约的风险为权重的金融工具信用损失的加权平均值。信用损失，是指本公司按照原实际利率折现的、根据合同应收的所有合同现金流量与预期收取的所有现金流量之间的差额，即全部现金短缺的现值。

对于购买或源生的已发生信用减值的金融资产，公司在资产负债表日仅将自初始确认后整个存续期内预期信用损失的累计变动确认为损失准备。

对于由《企业会计准则第 14 号——收入》规范的交易形成的应收款项或合同资产及租赁应收款，本公司运用简化计量方法，按照相当于整个存续期内的预期信用损失金额计量损失准备。

除上述计量方法以外的金融工具，本公司按照一般方法计量损失准备，在每个资产负债表日评估其信用风险自初始确认后是否已经显著增加。如果信用风险自初始确认后已显著增加，公司按照整个存续期内预期信用损失的金额计量损失准备；如果信用风险自初始确认后未显著增加，公司按照该金融工具未来 12 个月内预期信用损失的金额计量损失准备。

整个存续期预期信用损失，是指因金融工具整个预计存续期内所有可能发生的违约事件而导致的预期信用损失。未来 12 个月内预期信用损失，是指因资产负债表日后 12 个月内（若金融工具的预计存续期少于 12 个月，则为预计存续期）可能发生的金融工具违约事件而导致的预期信用损失，是整个存续期预期信用损失的一部分。

本公司考虑所有合理且有依据的信息，包括前瞻性信息，通过比较金融工具在资产负债表日发生违约的风险与在初始确认日发生违约的风险，确定金融工具预计存续期内发生违约风险的相对变化，以评估金融工具的信用风险自初始确认后是否已显著增加。对于在单项工具层面无法以合理成本获得关于信用风险显著增加的充分证据的金融工具，本公司以组合为基础考虑评估信用风险是否显著增加。若本公司判断金融工具在资产负债表日只具有较低的信用风险，则假定该金融工具的信用风险自初始确认后并未显著增加。

本公司在每个资产负债表日重新计量预期信用损失，由此形成的损失准备的增加或转回金额，作为减值损失或利得计入当期损益。对于以摊余成本计量的金融资产，损失准备抵减该金融资产在资产负债表中列示的账面价值；对于以公允价值计量且其变动计入其他综合收益的债务工具投资，公司在其他综合收益中确认其损失准备，不抵减该金融资产在资产负债表中列示的账面价值。

6、金融资产和金融负债的抵销

当本公司具有抵销已确认金融资产和金融负债的法定权利，且目前可执行该种法定权利，同时本公司计划以净额结算或同时变现该金融资产和清偿该金融负债时，金融资产和金融负债以相互抵销后的金额在资产负债表内列示。除此以外，金融资产和金融负债在资产负债表内分别列示，不予相互抵销。

（十）公允价值

公允价值是指市场参与者在计量日发生的有序交易中，出售一项资产所能收到或者转移一项负债所需支付的价格。本公司以公允价值计量相关资产或负债，假定出售资产或者转移负债的有序交易在相关资产或负债的主要市场进行；不存在主要市场的，本公司假定该交易在相关资产或负债的最有利市场进行。主要市场（或最有利市场）是本公司在计量日能够进入的交易市场。

本公司采用在当前情况下适用并且有足够可利用数据和其他信息支持的估值技术，考虑市场参与者将该资产用于最佳用途产生经济利益的能力，或者将该资产出售给能够用于最佳用途的其他市场参与者产生经济利益的能力，优先使用相关可观察输入值，只有在可观察输入值无法取得或取得不切实可行的情况下，才使用不可观察输入值。

在财务报表中以公允价值计量或披露的资产和负债，根据对公允价值计量整体而言具有重要意义的最低层次输入值，确定所属的公允价值层次：第一层次输入值，是在计量日能够取得的相同资产或负债在活跃市场上未经调整的报价；第二层次输入值，是除第一层次输入值外相关资产或负债直接或间接可观察的输入值，包括：活跃市场中有类似资产或负债的报价；非活跃市场中相同或类似资产或负债的报价；除报价以外的其他可观察输入值，如在正常报价间隔期间可观察的利益和收益率曲线等；第三层次输入值，是相关资产或负债的不可观察输入值，包括不能直接观察或无法由可观察市场数据验证的利率、股票波动率、企业合并中承担的弃置义务的未来现金流量、使用自身数据做出的财务预测等。每个资产负债表日，本公司对在财务报表中确认的持续以公允价值计量的资产和负债进行重新评估，以确定是否在公允价值计量层次之间发生转换。

（十一）应收款项减值

1、应收票据减值

本公司按照公允价值所述的简化计量方法确定应收票据的预期信用损失并进行会计处理。在资产负债表日，本公司按应收取的合同现金流量与预期收取的现金流量之间的差额的现值计量应收票据的信用损失。当单项应收票据无法以合理成本评估预期信用损失的信息时，本公司根据信用风险特征将应收票据划分为若干组合，参考历史信用损失经验、结合当前状况以及考虑前瞻性信息，在组合基础上估计预期信用损失，确定组合的依据如下：

组合名称	确定组合的依据	计量预期信用损失的方法
低风险银行承兑汇票组合	承兑人为最近一年主体信用等级 A 以上且评级展望不为负面的银行	参考历史信用损失经验，结合当前状况以及对未来经济状况的预测，通过违约风险敞口和整个存续期预期信用损失率，计算预期信用损失
非低风险银行承兑汇票组合	承兑人为最近一年主体信用等级 A 以下银行	参考历史信用损失经验，结合当前状况以及对未来经济状况的预测，编制应收票据账龄与整个存续期预期信用损失率对照表，计算预期信用损失
商业承兑汇票组合	承兑人为非银行金融机构或企业	参考历史信用损失经验，结合当前状况以及对未来经济状况的预测，编制应收票据账龄与整个存续期预期信用损失率对照表，计算预期信用损失

2、应收账款减值

本公司按照公允价值所述的简化计量方法确定应收账款的预期信用损失并进行会计处理。在资产负债表日，本公司按应收取的合同现金流量与预期收取的现金流量之间的差额的现值计量应收账款的信用损失。当单项应收账款无法以合理成本评估预期信用损失的信息时，本公司根据信用风险特征将应收账款划分为若干组合，参考历史信用损失经验，结合当前状况并考虑前瞻性信息，在组合基础上估计预期信用损失，确定组合的依据如下：

组合名称	确定组合的依据	计量预期信用损失的方法
账龄组合	按账龄划分的具有类似信用风险特征的应收账款	参考历史信用损失经验，结合当前状况以及对未来经济状况的预测，编制应收账款账龄与整个存续期预期信用损失率对照表，计算预期信用损失
合并范围内关联方组合	应收本公司合并范围内子公司款项	参考历史信用损失经验，结合当前状况以及对未来经济状况的预测，通过违约

组合名称	确定组合的依据	计量预期信用损失的方法
		风险敞口和整个存续期预期信用损失率，计算预期信用损失

3、应收款项融资减值

本公司按照公允价值所述的一般方法确定应收款项融资的预期信用损失并进行会计处理。在资产负债表日，本公司按应收取的合同现金流量与预期收取的现金流量之间的差额的现值计量应收款项融资的信用损失。当单项应收款项融资无法以合理成本评估预期信用损失的信息时，本公司根据信用风险特征将应收款项融资划分为若干组合，参考历史信用损失经验，结合当前状况并考虑前瞻性信息，在组合基础上估计预期信用损失，确定组合的依据如下：

组合名称	确定组合的依据	计量预期信用损失的方法
应收票据融资组合	以应收票据为标的融资	参考历史信用损失经验，结合当前状况以及对未来经济状况的预测，通过违约风险敞口和未来12个月内或整个存续期预期信用损失率，计算预期信用损失
应收账款融资组合	应收账款为标的融资	参考历史信用损失经验，结合当前状况以及对未来经济状况的预测，编制应收款项融资账龄与未来12个月内或整个存续期预期信用损失率对照表，计算预期信用损失

4、其他应收款减值

本公司按照公允价值所述的一般方法确定其他应收款的预期信用损失并进行会计处理。在资产负债表日，本公司按应收取的合同现金流量与预期收取的现金流量之间的差额的现值计量其他应收款的信用损失。当单项其他应收款无法以合理成本评估预期信用损失的信息时，本公司根据信用风险特征将其他应收款划分为若干组合，参考历史信用损失经验，结合当前状况并考虑前瞻性信息，在组合基础上估计预期信用损失，确定组合的依据如下：

组合名称	确定组合的依据	计量预期信用损失的方法
账龄组合	按账龄划分的具有类似信用风险特征的应收账款	参考历史信用损失经验，结合当前状况以及对未来经济状况的预测，编制其他应收款账龄与未来12个月内或整个存续期预期信用损失率对照表，计算预期信用损失
合并范围内关联方组合	应收本公司合并范围内子公司款项	参考历史信用损失经验，结合当前状况以及对未来经济状况的预测，通过违约

组合名称	确定组合的依据	计量预期信用损失的方法
低信用风险组合	应收出口退税款	风险敞口和未来 12 个月内或整个存续期预期信用损失率，计算预期信用损失 参考历史信用损失经验，结合当前状况以及对未来经济状况的预测，通过违约风险敞口和未来 12 个月内或整个存续期预期信用损失率，计算预期信用损失

（十二）存货

存货包括在日常活动中持有以备出售的产成品或商品、处在生产过程中的在产品、在生产过程或提供劳务过程中耗用的原材料和物料、在途物资和委托加工物资等。

企业取得存货按实际成本计量：（1）外购存货的成本即为该存货的采购成本，通过进一步加工取得的存货成本由采购成本和加工成本构成。（2）2018 年度，债务重组取得债务人用以抵债的存货，以该存货的公允价值为基础确定其入账价值；2019 年 1 月 1 日起，债务重组取得债务人用以抵债的存货，以放弃债权的公允价值和使该存货达到当前位置和状态所发生的可直接归属于该存货的相关税费为基础确定其入账价值。（3）在非货币性资产交换具备商业实质和换入资产或换出资产的公允价值能够可靠计量的前提下，非货币性资产交换换入的存货通常以换出资产的公允价值为基础确定其入账价值，除非有确凿证据表明换入资产公允价值更加可靠；不满足上述前提的非货币性资产交换，以换出资产的账面价值和应支付的相关税费作为换入存货的成本。（4）以同一控制下的企业吸收合并方式取得的存货按被合并方的账面价值确定其入账价值；以非同一控制下的企业吸收合并方式取得的存货按公允价值确定其入账价值。

企业发出存货的成本计量采用月末一次加权平均法。

低值易耗品和包装物的摊销方法：低值易耗品按照一次转销法进行摊销。包装物按照一次转销法进行摊销。

资产负债表日，存货采用成本与可变现净值孰低计量。存货可变现净值是按存货的估计售价减去至完工时估计将要发生的成本、估计的销售费用以及相关税费后的金额。在确定存货的可变现净值时，以取得的确凿证据为基础，同时考虑持有存货的目的以及资产负债表日后事项的影响，除有明确证据表明资

产负债表日市场价格异常外，本期期末存货项目的可变现净值以资产负债表日市场价格为基础确定，其中：

（1）产成品、商品和用于出售的材料等直接用于出售的商品存货，在正常生产经营过程中以该存货的估计售价减去估计的销售费用和相关税费后的金额确定其可变现净值；

（2）需要经过加工的材料存货，在正常生产经营过程中以所生产的产成品的估计售价减去至完工时估计将要发生的成本、估计的销售费用和相关税费后的金额确定其可变现净值；资产负债表日，同一项存货中一部分有合同价格约定、其他部分不存在合同价格的，分别确定其可变现净值，并与其对应的成本进行比较，分别确定存货跌价准备的计提或转回的金额。

期末按照存货类别计提存货跌价准备。计提存货跌价准备后，如果以前减记存货价值的影响因素已经消失，导致存货的可变现净值高于其账面价值的，在原已计提的存货跌价准备金额内予以转回，转回的金额计入当期损益。

存货的盘存制度为永续盘存制。

（十三）合同成本（自 2020 年 1 月 1 日起适用）

1、合同成本的确认条件

合同成本包括合同取得成本和合同履约成本。

公司为取得合同发生的增量成本预期能够收回的，作为合同取得成本确认为一项资产；该资产摊销期限不超过一年的，在发生时计入当期损益。公司为取得合同发生的、除预期能够收回的增量成本之外的其他支出，在发生时计入当期损益，明确由客户承担的除外。

公司为履行合同发生的成本，不属于除收入准则外的其他企业会计准则规范范围且同时满足下列条件的，作为合同履约成本确认为一项资产：（1）该成本与一份当前或预期取得的合同直接相关，包括直接人工、直接材料、制造费用（或类似费用）、明确由客户承担的成本以及仅因该合同而发生的其他成本；（2）该成本增加了公司未来用于履行履约义务的资源；（3）该成本预期

能够收回。

2、与合同成本有关的资产的摊销

合同取得成本确认的资产与和合同履约成本确认的资产（以下简称“与合同成本有关的资产”）采用与该资产相关的商品或服务收入确认相同的基础进行摊销，计入当期损益。摊销期限不超过一年则在发生时计入当期损益。

3、与合同成本有关的资产的减值

在确定与合同成本有关的资产的减值损失时，公司首先对按照其他企业会计准则确认的、与合同有关的其他资产确定减值损失；然后确定与合同成本有关的资产的减值损失。与合同成本有关的资产，其账面价值高于公司因转让与该资产相关的商品预期能够取得的剩余对价与为转让该相关商品估计将要发生的成本的差额的，超出部分计提减值准备，并确认为资产减值损失。

计提减值准备后，如果以前期间减值的因素发生变化，使得公司因转让与该资产相关的商品预期能够取得的剩余对价与为转让该相关商品估计将要发生的成本的差额高于该资产账面价值的，转回原已计提的资产减值准备，并计入当期损益，但转回后的资产账面价值不超过假定不计提减值准备情况下该资产在转回日的账面价值。

（十四）长期应收款减值

本公司对租赁应收款和由《企业会计准则第 14 号——收入》规范的交易形成的包含重大融资成分的长期应收款项按照“（九）金融工具”所述简化原则确定预期信用损失，对其他长期应收款按照“（九）金融工具”所述的一般方法确定预期信用损失并进行会计处理。在资产负债表日，本公司按单项长期应收款应收取的合同现金流量与预期收取的现金流量之间的差额的现值计量长期应收款的信用损失。

（十五）长期股权投资

本部分所指的长期股权投资是指本公司对被投资单位具有控制、共同控制或重大影响的长期股权投资，包括对子公司、合营企业和联营企业的权益性投

资。

1、共同控制和重大影响的判断标准

共同控制，是指按照相关约定对某项安排所共有的控制，并且该安排的相关活动必须经过分享控制权的参与方一致同意后才能决策。本公司与其他合营方一同对被投资单位实施共同控制且对被投资单位净资产享有权利的，被投资单位为本公司的合营企业。判断是否存在共同控制时，不考虑享有的保护性权利。

重大影响，是指对一个企业的财务和经营决策有参与决策的权力，但并不能够控制或者与其他方一起共同控制这些政策的制定。本公司能够对被投资单位施加重大影响的，被投资单位为本公司联营企业。在确定能否对被投资单位施加重大影响时，考虑投资方直接或间接持有被投资单位的表决权股份以及投资方及其他方持有的当期可执行潜在表决权在假定转换为对被投资方单位的股权后产生的影响，包括被投资单位发行的当期可转换的认股权证、股份期权及可转换公司债券等的影响。

2、长期股权投资的投资成本的确定

（1）同一控制下的合并形成的，合并方以支付现金、转让非现金资产、承担债务或发行权益性证券作为合并对价的，在合并日按取得被合并方所有者权益在最终控制方合并财务报表中的账面价值的份额作为其初始投资成本。长期股权投资初始投资成本与支付的现金、转让的非现金资产、所承担债务账面价值或发行股份的面值总额之间的差额调整资本公积；资本公积不足冲减的，调整留存收益。通过多次交易分步取得同一控制下被合并方的股权，最终形成同一控制下企业合并的，应分别是否属于“一揽子交易”进行处理：属于“一揽子交易”的，将各项交易作为一项取得控制权的交易进行会计处理。不属于“一揽子交易”的，在合并日按照应享有被合并方股东权益在最终控制方合并财务报表中的账面价值的份额作为长期股权投资的初始投资成本，长期股权投资初始投资成本与达到合并前的长期股权投资账面价值加上合并日进一步取得股份新支付对价的账面价值之和的差额，调整资本公积；资本公积不足冲减的，调整留存收益。合并日之前持有的股权投资因采用权益法核算或为可供出

售金融资产/其他权益工具投资而确认的其他综合收益，暂不进行会计处理。

（2）非同一控制下的企业合并形成的，公司按照购买日确定的合并成本作为长期股权投资的初始投资成本。合并成本为购买日购买方为取得对被购买方的控制权而付出的资产、发生或承担的负债以及发行的权益性证券的公允价值。购买方为企业合并而发生的审计、法律服务、评估咨询等中介费用以及其他相关管理费用于发生时计入当期损益；购买方作为合并对价发行的权益性证券或债务性证券的交易费用，计入权益性证券或债务性证券的初始确认金额。本公司将合并协议约定的或有对价作为企业合并转移对价的一部分，按照其在购买日的公允价值计入企业合并成本。通过多次交易分步实现的非同一控制下企业合并，根据企业会计准则判断该多次交易是否属于“一揽子交易”。属于“一揽子交易”的，将各项交易作为一项取得控制权的交易进行会计处理。不属于“一揽子交易”的，按照原持有被购买方的股权投资账面价值加上新增投资成本之和，作为改按成本法核算的长期股权投资的初始投资成本；原持有的股权采用权益法核算的，相关其他综合收益暂不进行会计处理；原持有股权投资为其他权益工具投资的，其公允价值与账面价值之间的差额，以及原计入其他综合收益的累计公允价值变动直接转入留存收益。

（3）除企业合并形成的长期股权投资外的其他股权投资，按成本进行初始计量：以支付现金取得的，按照实际支付的购买价款作为其初始投资成本；以发行权益性证券取得的，按照发行权益性证券的公允价值作为其初始投资成本，与发行权益性证券直接相关的费用，按照《企业会计准则第37号——金融工具列报》的有关规定确定；在非货币性资产交换具有商业实质和换入资产或换出资产的公允价值能够可靠计量的前提下，非货币性资产交换换入的长期股权投资以换出资产的公允价值和应支付的相关税费确定其初始投资成本，除非有确凿证据表明换入资产的公允价值更加可靠；不满足上述前提的非货币性资产交换，以换出资产的账面价值和应支付的相关税费作为换入长期股权投资的初始投资成本。通过债务重组取得的长期股权投资，其初始投资成本以放弃债权的公允价值为基础确定。

对于因追加投资能够对被投资单位实施重大影响或实施共同控制但不构成

控制的，长期股权投资成本为按照《企业会计准则第 22 号——金融工具确认和计量》确定的原持有股权投资的公允价值加上新增投资成本之和，作为改按权益法核算的初始投资成本。原持有的股权投资分类为其他权益工具投资的，其公允价值与账面价值之间的差额，以及原计入其他综合收益的累计公允价值变动应当直接转入留存收益。

3、长期股权投资的后续计量及损益确认方法

（1）成本法核算的长期股权投资

公司对子公司的长期股权投资，采用成本法核算。除取得投资时实际支付的价款或对价中包含的已宣告但尚未发放的现金股利或利润外，公司按照享有被投资单位宣告发放的现金股利或利润确认当期投资收益。

（2）权益法核算的长期股权投资

对联营企业和合营企业的长期股权投资，采用权益法核算。

采用权益法核算的长期股权投资的初始投资成本大于投资时应享有被投资单位可辨认净资产公允价值份额的，不调整长期股权投资的初始投资成本；长期股权投资的初始投资成本小于投资时应享有被投资单位可辨认净资产公允价值份额的，其差额应当计入当期损益，同时调整长期股权投资的成本。取得长期股权投资后，被投资单位采用的会计政策及会计期间与公司不一致的，按照公司的会计政策及会计期间对被投资单位的财务报表进行调整，并据以确认投资损益和其他综合收益等。按照应享有或应分担的被投资单位实现的净损益和其他综合收益的份额，分别确认投资收益和其他综合收益，同时调整长期股权投资的账面价值；在确认应享有被投资单位净损益的份额时，以取得投资时被投资单位各项可辨认资产等的公允价值为基础，对被投资单位的净利润进行调整后确认。按照被投资单位宣告分派的利润或现金股利计算应享有的部分，相应减少长期股权投资的账面价值；对于被投资单位除净损益、其他综合收益和利润分配以外所有者权益的其他变动，调整长期股权投资的账面价值并计入所有者权益。公司与联营企业、合营企业之间发生的未实现内部交易损益按照享有的比例计算归属于公司的部分，予以抵销，在此基础上确认投资收益。与被

投资单位发生的未实现内部交易损失，属于资产减值损失的，全额确认。

在公司确认应分担被投资单位发生亏损时，按照以下顺序进行处理：首先，冲减长期股权投资的账面价值。其次，长期股权投资的账面价值不足以冲减的，以其他实质上构成对被投资单位净投资的长期权益账面价值为限继续确认投资损失、冲减长期应收项目的账面价值。经过上述处理，按照投资合同或协议约定企业仍承担额外义务的，按预计承担的义务确认预计负债，计入当期投资损失。被投资单位以后期间实现净利润的，本公司在收益弥补未确认的亏损分担额后，恢复确认收益分享额。

在持有投资期间，被投资单位编制合并财务报表的，以合并财务报表中的净利润、其他综合收益和其他所有者权益变动中归属于被投资单位的金额为基础进行核算。

对于本公司向合营企业与联营企业投出的资产构成业务的，投资方因此取得长期股权投资但未取得控制权的，以投出业务的公允价值作为新增长期股权投资的初始投资成本，初始投资成本与投出业务的账面价值之差，全额计入当期损益。本公司向合营企业或者联营企业出售的资产构成业务的，取得的对价与业务的账面价值之差，全额计入当期损益。本公司自联营及合营企业购入的资产构成业务的，按《企业会计准则第 20 号——企业合并》的规定进行会计处理，全额确认与交易相关的利得或损失。

4、长期股权投资的处置

处置长期股权投资，其账面价值与实际取得价款的差额，计入当期损益。

（1）权益法核算下的长期股权投资的处置

采用权益法核算的长期股权投资，处置后的剩余股权仍采用权益法核算的，在处置该项投资时，采用与被投资单位直接处置相关资产或者负债相同的基础，按相应比例对原计入其他综合收益的部分进行会计处理。因被投资单位除净损益、其他综合收益和利润分配以外的其他所有者权益变动而确认的所有者权益，按比例结转入当期损益。

因处置部分股权投资等原因丧失了对投资单位的共同控制或者重大影响

的，处置后的剩余股权改按金融工具确认和计量准则核算，其在丧失共同控制或重大影响之日的公允价值与账面价值之间的差额计入当期损益。原股权投资因采用权益法核算而确认的其他综合收益，在终止确认权益法核算时采用与被投资单位直接处置相关资产或负债相同的基础进行会计处理。因被投资方除净损益、其他综合收益和利润分配以外的其他所有者权益变动而确认的所有者权益，在终止采用权益法核算时全部转入当期损益。

（2）成本法核算下的长期股权投资的处置

采用成本法核算的长期股权投资，处置后剩余股权仍采用成本法核算的，其在取得对被投资单位的控制之前因采用权益法核算或者金融工具确认和计量准则核算而确认的其他综合收益，采用与被投资单位直接处置相关资产或者负债相同的基础进行处理，并按比例结转当期损益；因采用权益法核算而确认的被投资单位净资产中除净损益、其他综合收益和净利润分配以外的其他所有者权益变动按比例结转当期损益。

因其他投资方增资而导致本公司持股比例下降、从而丧失控制权但能对被投资单位实施共同控制或施加重大影响的，按照新的持股比例确认本公司应享有的被投资单位因增资扩股而增加净资产的份额，与应结转持股比例下降部分所对应的长期股权投资原账面价值之间的差额计入当期损益；然后，按照新的持股比例视同自取得投资时即采用权益法核算进行调整。

公司因处置部分股权投资或其他原因丧失了对原有子公司控制权的，处置后的剩余股权能够对被投资单位实施共同控制或施加重大影响的，改按权益法核算，并对该剩余股权视同自取得时即采用权益法核算进行调整，购买日之前持有的股权投资因采用权益法核算而确认的其他综合收益和其他所有者权益按比例结转；处置后的剩余股权不能对被投资单位实施共同控制或施加重大影响的，改按《企业会计准则第 22 号——金融工具确认和计量》的有关规定进行会计处理，其在丧失控制之日的公允价值与账面价值间的差额计入当期损益，其他综合收益和其他所有者权益全部结转为当期损益。

本公司通过多次交易分步处置对子公司股权投资直至丧失控制权，如果上述交易属于一揽子交易的，将各项交易作为一项处置子公司股权投资并丧失控

制权的交易进行会计处理，在丧失控制权之前每一次处置价款与所处置的股权对应的长期股权投资账面价值之间的差额，先确认为其他综合收益，到丧失控制权时再一并转入丧失控制权的当期损益。

（十六）固定资产

1、固定资产确认条件

固定资产是指同时具有下列特征的有形资产：（1）为生产商品、提供劳务、出租或经营管理持有的；（2）使用寿命超过一个会计年度。

固定资产同时满足下列条件的予以确认：（1）与该固定资产有关的经济利益很可能流入企业；（2）该固定资产的成本能够可靠地计量。与固定资产有关的后续支出，符合上述确认条件的，计入固定资产成本；不符合上述确认条件的，发生时计入当期损益。

2、固定资产的初始计量

固定资产按照成本进行初始计量。

3、固定资产分类及折旧计提方法

固定资产自达到预定可使用状态时开始计提折旧，终止确认时或划分为持有待售非流动资产时停止计提折旧。如固定资产各组成部分的使用寿命不同或者以不同的方式为企业提供经济利益，则选择不同折旧率和折旧方法，分别计提折旧。各类固定资产折旧年限和折旧率如下：

固定资产类别	折旧方法	折旧年限（年）	预计净残值率(%)	年折旧率(%)
机器设备	年限平均法	5-10	10	9.00-18.00
运输工具	年限平均法	3-5	10	18.00-30.00
电子设备及其他	年限平均法	3-5	10	18.00-30.00

说明：

（1）符合资本化条件的固定资产装修费用，在两次装修期间与固定资产尚可使用年限两者中较短的期间内，采用年限平均法单独计提折旧。

(2) 已计提减值准备的固定资产，还应扣除已计提的固定资产减值准备累计金额计算折旧率。

(3) 公司至少年度终了对固定资产的使用寿命、预计净残值和折旧方法进行复核，如发生改变则作为会计估计变更处理。

4、其他说明

(1) 因开工不足、自然灾害等导致连续 3 个月停用的固定资产确认为闲置固定资产（季节性停用除外）。闲置固定资产采用和其他同类别固定资产一致的折旧方法。

(2) 若固定资产处于处置状态，或者预期通过使用或处置不能产生经济利益，则终止确认，并停止折旧和计提减值。

(3) 固定资产出售、转让、报废或者毁损的处置收入扣除其账面价值和相关税费后的差额计入当期损益。

(4) 本公司对固定资产进行定期检查发生的大修理费用，有确凿证据表明符合固定资产确认条件的部分，计入固定资产成本，不符合固定资产确认条件的计入当期损益。固定资产在定期大修理间隔期间，照提折旧。

（十七）在建工程

在建工程同时满足经济利益很可能流入、成本能够可靠地计量则予以确认。在建工程按建造该项资产达到预定可使用状态前所发生的实际成本计量。

在建工程达到预定可使用状态时，按工程实际成本转入固定资产。已达到预定可使用状态但尚未办理竣工结算的，先按估计价值转入固定资产，待办理竣工决算后再按实际成本调整原暂估价值，但不再调整原已计提的折旧。

（十八）借款费用

借款费用，包括借款利息、折价或者溢价的摊销、辅助费用以及因外币借款而发生的汇兑差额等。

1、借款费用资本化的确认原则

公司发生的借款费用，可直接归属于符合资本化条件的资产的购建或者生产的，予以资本化，计入相关资产成本；其他借款费用，在发生时根据其发生额确认为费用，计入当期损益。

2、借款费用资本化期间

（1）当同时满足下列条件时，开始资本化：1）资产支出已经发生；2）借款费用已经发生；3）为使资产达到预定可使用或可销售状态所必要的购建或者生产活动已经开始。

（2）暂停资本化：若符合资本化条件的资产在购建或者生产过程中发生非正常中断，并且中断时间连续超过3个月，暂停借款费用的资本化；中断期间发生的借款费用确认为当期费用，直至资产的购建或者生产活动重新开始。该项中断如是所购建或生产的符合资本化条件的资产达到预定可使用状态或者可销售状态必要的程序，则借款费用继续资本化。

（3）停止资本化：当所购建或者生产符合资本化条件的资产达到预定可使用或者可销售状态时，借款费用停止资本化。当购建或者生产符合资本化的资产中部分项目分别完工且可单独使用时，该部分资产借款费用停止资本化。购建或者生产的资产各部分分别完工，但必须等到整体完工后才可使用或者对外销售的，在该资产整体完工时停止借款费用资本化。

3、借款费用资本化率及资本化金额的计算方法

为购建或者生产符合资本化条件的资产而借入专门借款的，以专门借款当期实际发生的利息费用（包括按照实际利率法确定的折价或溢价的摊销），减去将尚未动用的借款资金存入银行取得的利息收入或进行暂时性投资取得的投资收益后的金额，确定应予资本化的利息金额；为购建或者生产符合资本化条件的资产占用了一般借款的，根据累计资产支出超过专门借款的资产支出加权平均数乘以占用一般借款的资本化率（加权平均利率），计算确定一般借款应予资本化的利息金额。在资本化期间内，每一会计期间的利息资本化金额不超过当期相关借款实际发生的利息金额。外币专门借款本金及利息的汇兑差额，在资本化期间内予以资本化。专门借款发生的辅助费用，在所购建或生产的符

合资本化条件的资产达到预定可使用或者可销售状态之前发生的，予以资本化；在达到预定可使用或者可销售状态之后发生的，计入当期损益。一般借款发生的辅助费用，在发生时计入当期损益。借款存在折价或者溢价的，按照实际利率法确定每一会计期间应摊销的折价或者溢价金额，调整每期利息金额。

（十九）无形资产

1、无形资产的初始计量

无形资产按成本进行初始计量。外购无形资产的成本，包括购买价、相关税费以及直接归属于该项资产达到预定用途所发生的其他支出。购买无形资产的价款超过正常信用条件延期支付，实质上具有融资性质的，无形资产的成本以购买价款的现值为基础确定。债务重组取得债务人用以抵债的无形资产，以放弃债权的公允价值和可直接归属于使该资产达到预定用途所发生的税金等其他成本为基础确定其入账价值。在非货币性资产交换具备商业实质且换入或换出资产的公允价值能够可靠计量的前提下，非货币性资产交换换入的无形资产以换出资产的公允价值和应支付的相关税费作为换入无形资产的成本，除非有确凿证据表明换入资产的公允价值更可靠；不满足上述前提的非货币性资产交换，以换出资产的账面价值和应支付的相关税费作为换入无形资产的成本，不确认损益。

与无形资产有关的支出，如果相关的经济利益很可能流入本公司且成本能可靠地计量，则计入无形资产成本。除此之外的其他项目的支出，在发生时计入当期损益。

取得的土地使用权通常作为无形资产核算。自行开发构建厂房等建筑物，相关的土地使用权支出和建筑物建造成本分别作为无形资产和固定资产核算。如为外购的房屋及建筑物，则将有关价款在土地使用权和建筑物之间分配，难以合理分配的，全部作为固定资产处理。

2、无形资产使用寿命及摊销

根据无形资产的合同性权利或其他法定权利、同行业情况、历史经验、相关专家论证等综合因素判断，能合理确定无形资产为公司带来经济利益期限

的，作为使用寿命有限的无形资产；无法合理确定无形资产为公司带来经济利益期限的，视为使用寿命不确定的无形资产。

对使用寿命有限的无形资产，估计其使用寿命时通常考虑以下因素：（1）运用该资产生产的产品通常的寿命周期、可获得的类似资产使用寿命的信息；（2）技术、工艺等方面的现阶段情况及对未来发展趋势的估计；（3）以该资产生产的产品或提供劳务的市场需求情况；（4）现在或潜在的竞争者预期采取的行动；（5）为维持该资产带来经济利益能力的预期维护支出，以及公司预计支付有关支出的能力；（6）对该资产控制期限的相关法律规定或类似限制，如特许使用期、租赁期等；（7）与公司持有其他资产使用寿命的关联性等。使用寿命有限的无形资产的使用寿命估计情况：

项目	预计使用寿命依据	期限（年）
办公软件	预计受益期限	5
土地使用权	土地使用权证登记使用年限	46-50
专利权	预计受益期限	20

使用寿命有限的无形资产，在使用寿命内按照与该项无形资产有关的经济利益的预期实现方式系统合理地摊销，无法可靠确定预期实现方式的，采用直线法摊销。使用寿命不确定的无形资产不予摊销，但每年均对该无形资产的使用寿命进行复核，并进行减值测试。

本公司于每年年度终了，对使用寿命有限的无形资产的使用寿命及摊销方法进行复核，与以前估计不同的，调整原先估计数，并按会计估计变更处理；预计某项无形资产已经不能给企业带来未来经济利益的，将该项无形资产的账面价值全部转入当期损益。

3、内部研究开发项目支出的确认和计量

内部研究开发项目的支出，区分为研究阶段支出和开发阶段支出。划分研究阶段和开发阶段的标准：为获取新的技术和知识等进行的有计划的调查阶段，应确定为研究阶段，该阶段具有计划性和探索性等特点；在进行商业性生产或使用前，将研究成果或其他知识应用于某项计划或设计，以生产出新的或

具有实质性改进的材料、装置、产品等阶段，应确定为开发阶段，该阶段具有针对性和形成成果的可能性较大等特点。

内部研究开发项目研究阶段的支出，于发生时计入当期损益。内部研究开发项目开发阶段的支出，同时满足下列条件的，确认为无形资产：（1）完成该无形资产以使其能够使用或出售在技术上具有可行性；（2）具有完成该无形资产并使用或出售的意图；（3）无形资产产生经济利益的方式，包括能够证明运用该无形资产生产的产品存在市场或无形资产自身存在市场，无形资产将在内部使用的，可证明其有用性；（4）有足够的技术、财务资源和其他资源支持，以完成该无形资产的开发，并有能力使用或出售该无形资产；（5）归属于该无形资产开发阶段的支出能够可靠地计量。如不满足上述条件的，于发生时计入当期损益；无法区分研究阶段支出和开发阶段支出的，将发生的研发支出全部计入当期损益。

（二十）长期资产减值

长期股权投资、固定资产、在建工程、使用权资产、无形资产、商誉等长期资产，存在下列迹象的，表明资产可能发生了减值：

（1）资产的市价当期大幅度下跌，其跌幅明显高于因时间的推移或者正常使用而预计的下跌；

（2）企业经营所处的经济、技术或者法律等环境以及资产所处的市场在当期或者将在近期发生重大变化，从而对企业产生不利影响；

（3）市场利率或者其他市场投资报酬率在当期已经提高，从而影响企业计算资产预计未来现金流量现值的折现率，导致资产可收回金额大幅度降低；

（4）有证据表明资产已经陈旧过时或者其实体已经损坏；

（5）资产已经或者将被闲置、终止使用或者计划提前处置；

（6）企业内部报告的证据表明资产的经济绩效已经低于或者将低于预期，如资产所创造的净现金流量或者实现的营业利润（或者亏损）远远低于（或者高于）预计金额等；

（7）其他表明资产可能已经发生减值的迹象。

上述长期资产于资产负债表日存在减值迹象的，应当进行减值测试。减值测试结果表明资产的可收回金额低于其账面价值的，按其差额计提减值准备并计入减值损失。可收回金额为资产的公允价值减去处置费用后的净额与资产预计未来现金流量的现值两者之间的较高者。处置费用包括与资产处置有关的法律费用、相关税费、搬运费以及为使资产达到可销售状态所发生的直接费用；资产预计未来现金流量的现值，按照资产在持续使用过程中和最终处置时所产生的预计未来现金流量，选择恰当的折现率对其进行折现后的金额加以确定。

资产减值准备按单项资产为基础计算并确认，如果难以对单项资产的可收回金额进行估计的，以资产组所属的资产组确定资产组的可收回金额。资产组是能够独立产生现金流入的最小资产组合。

在财务报表中单独列示的商誉，在进行减值测试时，将商誉的账面价值分摊至预期从企业合并的协同效应收益中受益的资产组或资产组组合。测试结果表明包含分摊的商誉的资产组或者资产组组合的可收回金额低于其账面价值的，确认相应的减值损失。减值损失金额先抵减分摊至该资产组或者资产组组合的商誉的账面价值，再根据资产组或者资产组组合中除商誉以外的其他各项资产的账面价值所占比重，按比例抵减其他各项资产的账面价值。

商誉和使用寿命不确定的无形资产至少在每年年终终了进行减值测试。

上述资产减值损失一经确认，在以后期间不予转回。

（二十一）长期待摊费用

长期待摊费用按实际支出入账，在受益期或规定的期限内平均摊销。如果长期待摊的费用项目不能使以后会计期间受益，则将尚未摊销的该项目的摊余价值全部转入当期损益。其中：

2019年度至2020年度，预付经营租入固定资产的租金，按租赁合同规定的期限平均摊销。

经营租赁方式租入的固定资产改良支出，按剩余租赁期与租赁资产尚可使

用年限两者中较短的期限平均摊销。

融资租赁方式租入的固定资产符合资本化条件的装修费用，按两次装修间隔期间、剩余租赁期与固定资产尚可使用年限三者中较短的期限平均摊销。

自 2021 年 1 月 1 日起，租入的固定资产发生的改良支出，对能够合理确定租赁期届满时取得租赁资产所有权的，在租赁资产剩余使用寿命内平均摊销。无法合理确定租赁期届满时能够取得租赁资产所有权的，按剩余租赁期与租赁资产剩余使用寿命两者孰短的期限平均摊销。租入的固定资产发生的装修费用，对能够合理确定租赁期届满时取得租赁资产所有权的，按两次装修间隔期间与租赁资产剩余使用寿命中较短的期限平均摊销。无法合理确定租赁期届满时能够取得租赁资产所有权的，按两次装修间隔期间、剩余租赁期与租赁资产剩余使用寿命三者中较短的期限平均摊销。

（二十二）合同负债（自 2020 年 1 月 1 日起适用）

合同负债是指公司已收或应收客户对价而应向客户转让商品的义务。公司将同一合同下的合同资产和合同负债相互抵销后以净额列示。

（二十三）职工薪酬

职工薪酬，是指企业为获得职工提供的服务或解除劳动关系而给予的各种形式的报酬或补偿。职工薪酬包括短期薪酬、离职后福利、辞退福利和其他长期职工福利。企业提供给职工配偶、子女、受赡养人、已故员工遗属及其他受益人等的福利，也属于职工薪酬。

根据流动性，职工薪酬分别列示于资产负债表的“应付职工薪酬”项目和“长期应付职工薪酬”项目。

1、短期薪酬的会计处理方法

本公司在职工提供服务的会计期间，将实际发生的职工工资、奖金、按规定的基准和比例为职工缴纳的医疗保险费、工伤保险费和生育保险费等社会保险费和住房公积金，确认为负债，并计入当期损益或相关资产成本。职工福利费为非货币性福利的，如能够可靠计量的，按照公允价值计量。如果该负债预

期在职工提供相关服务的年度报告期结束后十二个月内不能完全支付，且财务影响重大的，则该负债将以折现后的金额计量。

2、离职后福利的会计处理方法

离职后福利计划为设定提存计划，是指向独立的基金缴存固定费用后，企业不再承担进一步支付义务的离职后福利计划。具体为：

本公司按当期政府的相关规定为职工缴纳基本养老保险和失业保险，在职工为本公司提供服务的会计期间，根据设定提存计划计算的应缴存金额确认为负债，并计入当期损益或相关资产成本。

3、辞退福利的会计处理方法

在本公司不能单方面撤回因解除劳动关系计划或者裁减建议所提供的辞退福利时，和本公司确认与涉及支付辞退福利的重组相关的成本或费用时两者孰早日，确认辞退福利产生的职工薪酬负债，并计入当期损益。但辞退福利预期在年度报告期结束后十二个月不能完全支付的，按照其他长期职工薪酬处理。

职工内部退休计划采用与上述辞退福利相同的原则处理。本公司将自职工停止提供服务日至正常退休日的期间拟支付的内退人员工资和缴纳的社会保险费等，在符合预计负债确认条件时，计入当期损益（辞退福利）。正式退休日期之后的经济补偿（如正常养老退休金），按照离职后福利处理。

（二十四）股份支付

1、股份支付的种类

本公司的股份支付是为了获取职工（或其他方）提供服务而授予权益工具或者承担以权益工具为基础确定的负债的交易。包括以权益结算的股份支付和以现金结算的股份支付。

2、权益工具公允价值的确定方法

（1）存在活跃市场的，按照活跃市场中的报价确定；（2）不存在活跃市场的，采用估值技术确定，包括参考熟悉情况并自愿交易的各方最近进行的市场交易中使用的价格、参照实质上相同的其他金融工具的当前公允价值、现金

流量折现法和期权定价模型等。

3、确认可行权权益工具最佳估计的依据

等待期内每个资产负债表日，本公司根据最新取得的可行权职工人数变动等后续信息做出最佳估计，修正预计可行权的权益工具数量。在可行权日，最终预计可行权权益工具的数量应当与实际可行权数量一致。

4、股份支付的会计处理

（1）以权益结算的股份支付

以权益结算的股份支付换取职工提供服务的，授予后立即可行权的，在授予日按照权益工具的公允价值计入相关成本或费用，相应调整资本公积；完成等待期内的服务或达到规定业绩条件才可行权的，在等待期内的每个资产负债表日，以对可行权权益工具数量的最佳估计为基础，按权益工具授予日的公允价值，将当期取得的服务计入相关成本或费用，相应调整资本公积，在可行权日之后不再对已确认的相关成本或费用和所有者权益总额进行调整。

以权益结算的股份支付换取其他方服务的，若其他方服务的公允价值能够可靠计量的，按照其他方服务在取得日的公允价值计量；其他方服务的公允价值不能可靠计量但权益工具公允价值能够可靠计量的，按照权益工具在服务取得日的公允价值计量，计入相关成本或费用，相应增加所有者权益。

（2）以现金结算的股份支付

以现金结算的股份支付换取职工服务的，授予后立即可行权的，在授予日按公司承担负债的公允价值计入相关成本或费用，相应增加负债；完成等待期内的服务或达到规定业绩条件才可行权的换取职工服务的以现金结算的股份支付，在等待期内的每个资产负债表日，以对可行权情况的最佳估计为基础，按公司承担负债的公允价值，将当期取得的服务计入相关成本或费用和相应的负债。在相关负债结算前的每个资产负债表日以及结算日，对负债的公允价值重新计量，其变动计入当期损益。

（3）修改、终止股份支付计划

如果修改增加了所授予的权益工具的公允价值，公司按照权益工具公允价值的增加相应地确认取得服务的增加；如果修改增加了所授予的权益工具的数量，公司将增加的权益工具的公允价值相应地确认为取得服务的增加；如果公司按照有利于职工的方式修改可行权条件，公司在处理可行权条件时，考虑修改后的可行权条件。

如果修改减少了授予的权益工具的公允价值，公司继续以权益工具在授予日的公允价值为基础，确认取得服务的金额，而不考虑权益工具公允价值的减少；如果修改减少了授予的权益工具的数量，公司将减少部分作为已授予的权益工具的取消来进行处理；如果以不利于职工的方式修改了可行权条件，在处理可行权条件时，不考虑修改后的可行权条件。

如果取消了以权益结算的股份支付，则于取消日作为加速行权处理，立即确认尚未确认的金额（将剩余等待期内应确认的金额立即计入当期损益，同时确认资本公积）。职工或者其他方能够选择满足非可行权条件但在等待期内未满足的，作为取消以权益结算的股份支付处理。但是，如果授予新的权益工具，并在新权益工具授予日认定所授予权益工具用于替代被取消的权益工具的，则以与处理原权益工具条款和条件修改相同的方式，对被授予的替代权益工具进行处理。

5、涉及本公司与本公司股东或实际控制人的股份支付交易的会计处理

涉及本公司与本公司股东或实际控制人的股份支付交易，结算企业与接受服务企业其中一在本公司内，另一在本公司外的，在本公司合并财务报表中按照以下规定进行会计处理：

（1）结算企业以其本身权益工具结算的，将该股份支付交易作为权益结算的股份支付处理；除此之外，作为现金结算的股份支付处理。

结算企业是接受服务企业的投资者的，按照授予日权益工具的公允价值或应承担负债的公允价值确认为对接受服务企业的长期股权投资，同时确认资本公积（其他资本公积）或负债。

（2）接受服务企业没有结算义务或授予本企业职工的是其本身权益工具

的，将该股份支付交易作为权益结算的股份支付处理；接受服务企业具有结算义务且授予本企业职工的并非其本身权益工具的，将该股份支付交易作为现金结算的股份支付处理。本公司内各企业之间发生的股份支付交易，接受服务企业和结算企业不是同一企业的，在接受服务企业和结算企业各自的个别财务报表中对该股份支付交易的确认和计量，比照上述原则处理。

（二十五）收入

（以下与收入确认有关的会计政策自 2020 年 1 月 1 日起适用）

本公司自 2020 年 1 月 1 日起执行财政部于 2017 年 7 月 5 日发布《企业会计准则第 14 号——收入（2017 年修订）》（财会[2017]22 号）（以下简称“新收入准则”）。

1、收入的总确认原则

新收入准则下，公司以控制权转移作为收入确认时点的判断标准。公司在履行了合同中的履约义务，即在客户取得相关商品控制权时确认收入。

满足下列条件之一的，公司属于在某一时段内履行履约义务；否则，属于在某一时点履行履约义务：（1）客户在公司履约的同时即取得并消耗公司履约所带来的经济利益；（2）客户能够控制公司履约过程中在建的商品；（3）公司履约过程中所产出的商品具有不可替代用途，且公司在整个合同期间内有权就累计至今已完成的履约部分收取款项。

对于在某一时段内履行的履约义务，公司在该段时间内按照履约进度确认收入，但是，履约进度不能合理确定的除外。当履约进度不能合理确定时，公司已经发生的成本预计能够得到补偿的，按照已经发生的成本金额确认收入，直到履约进度能够合理确定为止。

对于在某一时点履行的履约义务，公司在客户取得相关商品控制权时点确认收入。在判断客户是否已取得商品控制权时，公司考虑下列迹象：（1）公司就该商品享有现时收款权利，即客户就该商品负有现时付款义务；（2）公司已将该商品的法定所有权转移给客户，即客户已拥有该商品的法定所有权；（3）公司已将该商品实物转移给客户，即客户已实物占有该商品；（4）公司已将该

商品所有权上的主要风险和报酬转移给客户，即客户已取得该商品所有权上的主要风险和报酬；（5）客户已接受该商品；（6）其他表明客户已取得商品控制权的迹象。

合同中包含两项或多项履约义务的，公司在合同开始日，按照各单项履约义务所承诺商品的单独售价的相对比例，将交易价格分摊至各单项履约义务，按照分摊至各单项履约义务的交易价格计量收入。交易价格，是公司因向客户转让商品而预期有权收取的对价金额。公司代第三方收取的款项以及公司预期将退还给客户的款项，作为负债进行会计处理，不计入交易价格。合同中存在可变对价的，公司按照期望值或最可能发生金额确定可变对价的最佳估计数，但包含可变对价的交易价格，不超过在相关不确定性消除时累计已确认收入极可能不会发生重大转回的金额。合同中存在重大融资成分的，公司按照假定客户在取得商品控制权时即以现金支付的应付金额确定交易价格。该交易价格与合同对价之间的差额，在合同期间内采用实际利率法摊销。合同开始日，公司预计客户取得商品控制权与客户支付价款间隔不超过一年的，不考虑合同中存在的重大融资成分。

2、本公司收入的具体确认原则

（1）VMI 模式下收入确认方法

根据与客户签订的合同或订单要求，将产品送达客户指定的 VMI 仓库，由客户领用后确认收入。

（2）一般模式下收入确认方法

1) 国内销售：根据与客户签订的合同或订单要求，将产品送达客户指定的地点，由客户签收后确认收入。

2) 国外销售：公司外销主要有 FOB、DAP 等模式。其中，FOB 以产品完成出口报关手续并取得报关核准及单据后确认收入；DAP 以产品完成出口报关手续且在产品运抵合同约定地点交付给客户后确认收入。

（以下与收入确认有关的会计政策适用于 2019 年度）

1、收入的总确认原则

（1）销售商品

商品销售收入同时满足下列条件时予以确认：1）公司已将商品所有权上的主要风险和报酬转移给购买方；2）公司既没有保留与所有权相联系的继续管理权，也没有对已售出的商品实施有效控制；3）收入的金额能够可靠地计量；4）相关的经济利益很可能流入企业；5）相关的已发生或将发生的成本能够可靠地计量时。

（2）提供劳务

在资产负债表日提供劳务交易的结果能够可靠估计的（同时满足收入的金额能够可靠地计量、相关经济利益很可能流入、交易的完工进度能够可靠地确定、交易中已发生和将发生的成本能够可靠地计量），采用完工百分比法确认提供劳务收入，并按已完工作的测量结果确定提供劳务交易的完工进度。

在资产负债表日提供劳务交易结果不能够可靠估计的，分别下列情况处理：若已经发生的劳务成本预计能够得到补偿的，按照已经发生的劳务成本金额确认提供劳务收入，并按相同金额结转劳务成本；若已经发生的劳务成本预计不能够得到补偿的，将已经发生的劳务成本计入当期损益，不确认提供劳务收入。

（3）让渡资产使用权

让渡资产使用权在同时满足相关的经济利益很可能流入、收入的金额能够可靠地计量时，确认让渡资产使用权的收入。利息收入金额，按照他人使用本企业货币资金的时间和实际利率计算确定；使用费收入金额，按照有关合同或协议约定的收费时间和方法计算确定。

2、本公司收入的具体确认原则

（1）VMI 模式下收入确认方法

根据与客户签订的合同或订单要求，将产品送达客户指定的 VMI 仓库，由客户领用后确认收入。

（2）一般模式下收入确认方法

1) 国内销售：根据与客户签订的合同或订单要求，将产品送达客户指定的地点，由客户签收后确认收入。

2) 国外销售：公司外销主要有 FOB、DAP 等模式。其中，FOB 以产品完成出口报关手续并取得报关核准及单据后确认收入；DAP 以产品完成出口报关手续且在产品运抵合同约定地点交付给客户后确认收入。

（二十六）政府补助

1、政府补助的分类

政府补助，是指本公司从政府无偿取得货币性资产或非货币性资产。分为与资产相关的政府补助和与收益相关的政府补助。

与资产相关的政府补助，是指本公司取得的、用于购建或以其他方式形成长期资产的政府补助，包括购买固定资产或无形资产的财政拨款、固定资产专门借款的财政贴息等；与收益相关的政府补助，是指除与资产相关的政府补助之外的政府补助。对于同时包含与资产相关部分和与收益相关部分的政府补助，区分不同部分分别进行会计处理；难以区分的，整体归类为与收益相关的政府补助。

本公司在进行政府补助分类时采取的具体标准为：

（1）政府补助文件规定的补助对象用于购建或以其他方式形成长期资产，或者补助对象的支出主要用于购建或以其他方式形成长期资产的，划分为与资产相关的政府补助。

（2）根据政府补助文件获得的政府补助全部或者主要用于补偿以后期间或已发生的费用或损失的政府补助，划分为与收益相关的政府补助。

（3）若政府文件未明确规定补助对象，则采用以下方式将该政府补助款划分为与资产相关的政府补助或与收益相关的政府补助：1) 政府文件明确了补助所针对的特定项目的，根据该特定项目的预算中将形成资产的支出金额和计入费用的支出金额的相对比例进行划分，对该划分比例需在每个资产负债表日进

行复核，必要时进行变更；2）政府文件中对用途仅作一般性表述，没有指明特定项目的，作为与收益相关的政府补助。

2、政府补助的确认时点

本公司对于政府补助通常在实际收到时，按照实收金额予以确认和计量。但对于期末有确凿证据表明能够符合财政扶持政策规定的相关条件预计能够收到财政扶持资金，按照应收的金额计量。按照应收金额计量的政府补助应同时符合以下条件：

（1）所依据的是当地财政部门正式发布并按照《政府信息公开条例》的规定予以主动公开的财政扶持项目及其财政资金管理办法，且该管理办法应当是普惠性的（任何符合规定条件的企业均可申请），而不是专门针对特定企业制定的；

（2）应收补助款的金额已经过有权政府部门发文确认，或者可根据正式发布的财政资金管理办法的有关规定自行合理测算，且预计其金额不存在重大不确定性；

（3）相关的补助款批文中已明确承诺了拨付期限，且该款项的拨付是有相应财政预算作为保障的，因而可以合理保证其可在规定期限内收到；

（4）根据本公司和该补助事项的具体情况，应满足的其他相关条件（如有）。

3、政府补助的会计处理

政府补助为货币性资产的，按收到或应收的金额计量；为非货币性资产的，按公允价值计量；非货币性资产公允价值不能可靠取得的，按名义金额计量。按照名义金额计量的政府补助，直接计入当期损益。

本公司对政府补助采用的是总额法具体会计处理如下：

与资产相关的政府补助确认为递延收益，在相关资产使用寿命内按照合理、系统的方法分期计入当期损益；相关资产在使用寿命结束前被出售、转让、报废或发生毁损的，将相关递延收益余额转入资产处置当期的损益。

与收益相关的政府补助，用于补偿本公司以后期间的相关成本费用或损失的，确认为递延收益，并在确认相关成本费用或损失的期间，计入当期损益；用于补偿企业已发生的相关成本费用或损失的，直接计入当期损益。

本公司取得的政策性优惠贷款贴息，区分以下两种情况，分别进行会计处理：

（1）财政将贴息资金拨付给贷款银行，由贷款银行以政策性优惠利率向企业提供贷款的，本公司以实际收到的借款金额作为借款的入账价值，按照借款本金和该政策性优惠利率计算相关借款费用。

（2）财政将贴息资金直接拨付给本公司的，本公司将对应的贴息冲减相关借款费用。

已确认的政府补助需要退回的，在需要退回的当期分以下情况进行会计处理：

（1）初始确认时冲减相关资产账面价值的，调整资产账面价值；

（2）存在相关递延收益的，冲减相关递延收益账面余额，超出部分计入当期损益；

（3）属于其他情况的，直接计入当期损益。

政府补助计入不同损益项目的区分原则为：与本公司日常活动相关的政府补助，按照经济业务实质，计入其他收益或冲减相关成本费用；与本公司日常活动无关的政府补助，计入营业外收支。

（二十七）递延所得税资产和递延所得税负债

1、递延所得税资产和递延所得税负债的确认和计量

本公司根据资产、负债于资产负债表日的账面价值与计税基础之间的暂时性差异，采用资产负债表债务法确认递延所得税。公司当期所得税和递延所得税作为所得税费用或收益计入当期损益，但不包括下列情况产生的所得税：

（1）企业合并；（2）直接在所有者权益中确认的交易或者事项。

对于可抵扣暂时性差异、能够结转以后年度的可抵扣亏损和税款抵减，公司以很可能取得用来抵扣可抵扣暂时性差异、可抵扣亏损和税款抵减的未来应纳税所得额为限，确认由此产生的递延所得税资产，除非该可抵扣暂时性差异是在以下交易中产生的：

（1）该交易不是企业合并，并且交易发生时既不影响会计利润也不影响应纳税所得额；

（2）对于与子公司、合营企业及联营企业投资相关的可抵扣暂时性差异，同时满足下列条件的，确认相应的递延所得税资产：暂时性差异在可预见的未来很可能转回，且未来很可能获得用来抵扣可抵扣暂时性差异的应纳税所得额。

各项应纳税暂时性差异均确认相关的递延所得税负债，除非该应纳税暂时性差异是在以下交易中产生的：

（1）商誉的初始确认，或者具有以下特征的交易中产生的资产或负债的初始确认：该交易不是企业合并，并且交易发生时既不影响会计利润也不影响应纳税所得额；

（2）对于与子公司、合营企业及联营企业投资相关的应纳税暂时性差异，该暂时性差异转回的时间能够控制并且该暂时性差异在可预见的未来很可能不会转回。

根据资产、负债的账面价值与其计税基础之间的差额（未作为资产和负债确认的项目按照税法规定可以确定其计税基础的，该计税基础与其账面数之间的差额），按照预期收回该资产或清偿该负债期间的适用税率计算确认递延所得税资产或递延所得税负债。

确认递延所得税资产以很可能取得用来抵扣可抵扣暂时性差异的应纳税所得额为限。资产负债表日，有确凿证据表明未来期间很可能获得足够的应纳税所得额用来抵扣可抵扣暂时性差异的，确认以前会计期间未确认的递延所得税资产。对递延所得税资产的账面价值进行复核，如果未来期间很可能无法获得足够的应纳税所得额用以抵扣递延所得税资产的利益，则减记递延所得税资产

的账面价值。在很可能获得足够的应纳税所得额时，转回减记的金额。

2、当拥有以净额结算的法定权利，且意图以净额结算或取得资产、清偿负债同时进行，本公司当期所得税资产及当期所得税负债以抵销后的净额列报。

当拥有以净额结算当期所得税资产及当期所得税负债的法定权利，且递延所得税资产及递延所得税负债是与同一税收征管部门对同一纳税主体征收的所得税相关或者是对不同的纳税主体相关，但在未来每一具有重要性的递延所得税资产及负债转回的期间内，涉及的纳税主体意图以净额结算当期所得税资产和负债或是同时取得资产、清偿负债时，本公司递延所得税资产及递延所得税负债以抵销后的净额列报。

（二十八） 租赁

（以下与租赁有关的会计政策适用于 2019 年度至 2020 年度）

1、 租赁的分类

租赁分为融资租赁和经营租赁。融资租赁为实质上转移了与资产所有权有关的全部风险和报酬的租赁，其所有权最终可能转移，也可能不转移。融资租赁以外的其他租赁为经营租赁。

2、 经营租赁的会计处理

（1）出租人：公司出租资产收取的租赁费，在不扣除免租期的整个租赁期内，按直线法进行分摊，确认为租赁相关收入。公司支付的与租赁交易相关的初始直接费用，计入当期费用；如金额较大的，则予以资本化，在这个租赁期间内按照与租赁相关收入确认相同的基础分期计入当期收益。公司承担了应由承租方承担的与租赁相关的费用时，公司将该部分费用从租金收入总额扣除，按扣除后的租金费用在租赁期内分配。或有租金于实际发生时计入当期损益。

（2）承租人：公司租入资产所支付的租赁费，在不扣除免租期的整个租赁期内，按直线法进行分摊，计入当期费用。公司支付的与租赁交易相关的初始直接费用，计入当期费用；资产出租方承担了应由公司承担的与租赁相关的费

用时，公司将该部分费用从租金总额中扣除，按扣除后的租金费用在租赁期内分摊，计入当期费用。或有租金于实际发生时计入当期损益。

3、融资租赁的会计处理

出租人：在租赁期开始日本公司按最低租赁收款额与初始直接费用之和作为应收融资租赁款的入账价值，同时记录未担保余值；将最低租赁收款额、初始直接费用及未担保余值之和与其现值之和的差额确认为未实现融资收益。未实现融资收益在租赁期内各个期间采用实际利率法计算确认当期的融资收入。应收融资租赁款扣除未实现融资收益后的余额分别长期债权和一年内到期的长期债权列示。或有租金于实际发生时计入当期损益。

承租人：在租赁期开始日本公司将租赁资产公允价值与最低租赁付款额现值两者中较低者作为租入资产的入账价值，将最低租赁付款额作为长期应付款的入账价值，其差额作为未确认融资费用。初始直接费用计入租入资产价值。未确认融资费用在租赁期内各个期间采用实际利率法计算确认当期的融资费用。最低租赁付款额扣除未确认融资费用后的余额分别长期负债和一年内到期的长期负债列示。或有租金于实际发生时计入当期损益。

（以下与租赁有关的会计政策自 2021 年 1 月 1 日起适用）

租赁，是指在一定期间内，出租人将资产的使用权让与承租人以获取对价的合同。

在合同开始日，本公司评估合同是否为租赁或者包含租赁。如果合同中一方让渡了在一定期间内控制一项或多项已识别资产使用的权利以换取对价，则该合同为租赁或者包含租赁。

合同中同时包含多项单独租赁的，承租人和出租人将合同予以分拆，并分别各项单独租赁进行会计处理。合同中同时包含租赁和非租赁部分的，承租人和出租人将租赁和非租赁部分进行分拆。

1、承租人

（1）使用权资产

在租赁期开始日，本公司对除短期租赁和低价值资产租赁以外的租赁确认使用权资产。使用权资产按照成本进行初始计量，包括：租赁负债的初始计量金额；在租赁期开始日或之前支付的租赁付款额(扣除已享受的租赁激励相关金额)；发生的初始直接费用；为拆卸及移除租赁资产、复原租赁资产所在场地或将租赁资产恢复至租赁条款约定状态预计将发生的成本。

本公司使用直线法对使用权资产计提折旧。对能够合理确定租赁期届满时取得租赁资产所有权的，本公司在租赁资产剩余使用寿命内计提折旧。无法合理确定租赁期届满时能够取得租赁资产所有权的，租赁资产在租赁期与租赁资产剩余使用寿命两者孰短的期间内计提折旧。

（2）租赁负债

在租赁期开始日，本公司对除短期租赁和低价值资产租赁以外的租赁确认租赁负债。租赁负债按照尚未支付的租赁付款额的现值进行初始计量。租赁付款额包括：固定付款额及实质固定付款额，存在租赁激励的，扣除租赁激励相关金额；取决于指数或比率的可变租赁付款额，该款项在初始计量时根据租赁期开始日的指数或比率确定；购买选择权的行权价格，前提是公司合理确定将行使该选择权；行使终止租赁选择权需支付的款项，前提是租赁期反映出公司将行使终止租赁选择权；根据公司提供的担保余值预计应支付的款项。本公司采用租赁内含利率作为折现率。无法确定租赁内含利率的，采用本公司的增量借款利率作为折现率。

本公司按照固定的周期性利率计算租赁负债在租赁期内各期间的利息费用，并计入当期损益或相关资产成本。未纳入租赁负债计量的可变租赁付款额在实际发生时计入当期损益或相关资产成本。

在租赁期开始日后，发生下列情形的，本公司按照变动后租赁付款额的现值重新计量租赁负债：本公司对购买选择权、续租选择权或终止租赁选择权的评估结果发生变化，或续租选择权或终止租赁选择权的实际行使情况与原评估结果不一致；根据担保余值预计的应付金额发生变动；用于确定租赁付款额的指数或比率发生变动。在对租赁负债进行重新计量时，本公司相应调整使用权资产的账面价值。使用权资产账面价值已调减至零，但租赁负债

仍需进一步调减的，本公司将剩余金额计入当期损益。

（3）短期租赁和低价值资产租赁

本公司选择对短期租赁和低价值资产租赁不确认使用权资产和租赁负债，并将相关的租赁付款额在租赁期内各个期间按照直线法计入当期损益或相关资产成本。短期租赁，是指在租赁期开始日，租赁期不超过 12 个月且不包含购买选择权的租赁。低价值资产租赁，是指单项租赁资产为全新资产时价值较低的租赁。公司转租或预期转租租赁资产的，原租赁不属于低价值资产租赁。

（4）租赁变更

租赁发生变更且同时符合下列条件的，公司将该租赁变更作为一项单独租赁进行会计处理：该租赁变更通过增加一项或多项租赁资产的使用权而扩大了租赁范围；增加的对价与租赁范围扩大部分的单独价格按该合同情况调整后的金额相当。

租赁变更未作为一项单独租赁进行会计处理的，在租赁变更生效日，公司重新分摊变更后合同的对价，重新确定租赁期，并按照变更后租赁付款额和修订后的折现率计算的现值重新计量租赁负债。

2、出租人

在租赁开始日，本公司将租赁分为融资租赁 and 经营租赁。融资租赁，是指无论所有权最终是否转移，但实质上转移了与租赁资产所有权有关的几乎全部风险和报酬的租赁。经营租赁，是指除融资租赁以外的其他租赁。

本公司作为转租出租人时，基于原租赁产生的使用权资产对转租赁进行分类。如果原租赁为短期租赁且本公司选择对原租赁不确认使用权资产和租赁负债，本公司将该转租赁分类为经营租赁。

（1）经营租赁会计处理

经营租赁的租赁收款额在租赁期内各个期间按照直线法确认为租金收入。本公司将发生的与经营租赁有关的初始直接费用予以资本化，在租赁期

内按照与租金收入确认相同的基础分摊计入当期损益。未计入租赁收款额的可变租赁付款额在实际发生时计入当期损益。

（2）融资租赁会计处理

在租赁开始日，本公司对融资租赁确认应收融资租赁款，并终止确认融资租赁资产。本公司对应收融资租赁款进行初始计量时，将租赁投资净额作为应收融资租赁款的入账价值。租赁投资净额为未担保余值和租赁期开始日尚未收到的租赁收款额按照租赁内含利率折现的现值之和。

本公司按照固定的周期性利率计算并确认租赁期内各个期间的利息收入。应收融资租赁款的终止确认和减值按照本附注三(九)“金融工具”(自2019年1月1日起适用的会计政策部分)进行会计处理。未纳入租赁投资净额计量的可变租赁付款额在实际发生时计入当期损益。

（二十九）重要会计政策和会计估计变更说明

1、重要会计政策变更

（1）财政部于2017年3月31日分别发布《企业会计准则第22号——金融工具确认和计量（2017年修订）》（财会[2017]7号）、《企业会计准则第23号——金融资产转移（2017年修订）》（财会[2017]8号）、《企业会计准则第24号——套期会计（2017年修订）》（财会[2017]9号），于2017年5月2日发布了《企业会计准则第37号——金融工具列报（2017年修订）》（财会[2017]14号）（上述准则以下统称“新金融工具准则”），要求境内上市企业自2019年1月1日起执行新金融工具准则

新金融工具准则改变了原准则下金融资产的分类和计量方式，将金融资产分为三类：按摊余成本计量、按公允价值计量且其变动计入其他综合收益、按公允价值计量且其变动计入当期损益。本公司考虑金融资产的合同现金流量特征和自身管理金融资产的业务模式进行上述分类。权益类投资需按公允价值计量且其变动计入当期损益，但对非交易性权益类投资，在初始确认时可选择按公允价值计量且其变动计入其他综合收益，该等金融资产终止确认时累计利得或损失从其他综合收益转入留存收益，不计入当期损益。

新金融工具准则将金融资产减值计量由原准则下的“已发生损失模型”改为“预期信用损失模型”，适用于以摊余成本计量的金融资产、合同资产、以公允价值计量且其变动计入其他综合收益的债务工具投资、租赁应收款及财务担保合同。

本公司按照新金融工具准则的相关规定，对比较期间财务报表不予调整，首次执行日执行新准则与原准则的差异不存在需要追溯调整当期期初留存收益或其他综合收益的情形。

（2）财政部于 2019 年 5 月 9 日发布《关于印发修订<企业会计准则第 7 号——非货币性资产交换>的通知》（财会[2019]8 号，以下简称“新非货币性资产交换准则”），自 2019 年 6 月 10 日起施行

新非货币性资产交换准则规定对 2019 年 1 月 1 日至本准则施行日之间发生的非货币性资产交换根据本准则进行调整，对 2019 年 1 月 1 日之前发生的非货币性资产交换，不需要进行追溯调整。

本公司按照规定自 2019 年 6 月 10 日起执行新非货币性资产交换准则，对 2019 年 1 月 1 日存在的非货币性资产交换采用未来适用法处理，执行此项政策变更对变更当期及以后期间财务数据无影响。

（3）财政部于 2019 年 5 月 16 日发布《关于印发修订<企业会计准则第 12 号——债务重组>的通知》（财会[2019]9 号，以下简称“新债务重组准则”），自 2019 年 6 月 17 日起施行

新债务重组准则规定对 2019 年 1 月 1 日至本准则施行日之间发生的债务重组根据本准则进行调整，对 2019 年 1 月 1 日之前发生的债务重组，不需要进行追溯调整。

本公司按照规定自 2019 年 6 月 17 日起执行新债务重组准则，对 2019 年 1 月 1 日存在的债务重组采用未来适用法处理，变更当期及以后期间无受重要影响的报表项目。

（4）财政部于 2017 年 7 月 5 日发布《企业会计准则第 14 号——收入（2017 年修订）》（财会[2017]22 号），本公司自 2020 年 1 月 1 日起执行新收入准则

原收入准则下，公司以风险报酬转移作为收入确认时点的判断标准。商品销售收入同时满足下列条件时予以确认：（1）公司已将商品所有权上的主要风险和报酬转移给购买方；（2）公司既没有保留与所有权相联系的继续管理权，也没有对已售出的商品实施有效控制；（3）收入的金额能够可靠地计量；（4）相关的经济利益很可能流入企业；（5）相关的已发生或将发生的成本能够可靠地计量时。

新收入准则下，公司以控制权转移作为收入确认时点的判断标准。公司在履行了合同中的履约义务，即在客户取得相关商品控制权时确认收入。在满足一定条件时，公司属于在某一段时间内履行履约义务，否则，属于在某一时点履行履约义务。合同中包含两项或多项履约义务的，公司在合同开始日，按照各单项履约义务所承诺商品的单独售价的相对比例，将交易价格分摊至各单项履约义务，按照分摊至各单项履约义务的交易价格计量收入。

与原收入准则相比，本公司在新收入准则下相关确认与计量原则的主要变化如下：

1) 2021 年度

序号	与新收入准则相关的确认与计量原则	与原收入准则相关的确认与计量原则
1	合同预收款在合同负债列示，合并报表影响金额 26.57 万元，母公司报表影响金额 5.27 万元	合同预收款原在预收款项列示，合并报表影响金额 26.57 万元，母公司报表影响金额 5.27 万元
2	合同履行成本综合物流费用，在营业成本列示，合并报表影响金额 3,449.11 万元，母公司报表影响金额 2,636.42 万元	合同履行成本综合物流费用，原在销售费用列示，合并报表影响金额 3,449.11 万元，母公司报表影响金额 2,636.42 万元

2) 2020 年度

序号	与新收入准则相关的确认与计量原则	与原收入准则相关的确认与计量原则
1	合同预收款在合同负债列示，合并报表影响金额 21.23 万元，母公司报表影响金额 9.78 万元	合同预收款原在预收款项列示，合并报表影响金额 21.23 万元，母公司报表影响金额 9.78 万元

序号	与新收入准则相关的确认与计量原则	与原收入准则相关的确认与计量原则
1	合同预收款在合同负债列示，合并报表影响金额 21.23 万元，母公司报表影响金额 9.78 万元	合同预收款原在预收款项列示，合并报表影响金额 21.23 万元，母公司报表影响金额 9.78 万元
2	合同履行成本综合物流费用，在营业成本列示，合并报表影响金额 2,841.27 万元，母公司报表影响金额 2,236.17 万元	合同履行成本综合物流费用，原在销售费用列示，合并报表影响金额 2,841.27 万元，母公司报表影响金额 2,236.17 万元

本公司按照新收入准则的相关规定，对比较期间财务报表不予调整，2020 年 1 月 1 日执行新收入准则与原准则的差异不存在需要追溯调整当期期初留存收益及财务报表其他相关项目金额情形。

（5）财政部于 2018 年 12 月 7 日发布《企业会计准则第 21 号——租赁（2018 修订）》（财会[2018]35 号，以下简称“新租赁准则”），本公司自 2021 年 1 月 1 日起执行新租赁准则

新租赁准则完善了租赁的定义，本公司在新租赁准则下根据租赁的定义评估合同是否为租赁或者包含租赁。对于首次执行日（即 2021 年 1 月 1 日）前已存在的合同，本公司在首次执行日选择不重新评估其是否为租赁或者包含租赁，具体请见招股说明书本节之“（二十八）租赁”。

2、会计估计变更说明

报告期公司无会计估计变更事项。

3、执行新收入准则对发行人的影响

财政部于 2017 年度修订了《企业会计准则第 14 号——收入》。修订后的准则规定，首次执行该准则应当根据累积影响数调整当年年初留存收益及财务报表其他相关项目金额，对可比期间信息不予调整。本公司自 2020 年 1 月 1 日起执行新收入准则。根据准则的规定，本公司仅对在首次执行日尚未完成的合同的累积影响数调整 2020 年年初留存收益以及财务报表其他相关项目金额，2019 年度的财务报表不做调整。

与原收入准则相比，执行新收入准则对 2020 年度、2021 年财务报表相关项目的影响如下：

1) 2021 年度

序号	与新收入准则相关的确认与计量原则	与原收入准则相关的确认与计量原则
1	合同预收款在合同负债列示，合并报表影响金额 26.57 万元，母公司报表影响金额 5.27 万元	合同预收款原在预收款项列示，合并报表影响金额 26.57 万元，母公司报表影响金额 5.27 万元
2	合同履行成本综合物流费用，在营业成本列示，合并报表影响金额 3,449.11 万元，母公司报表影响金额 2,636.42 万元	合同履行成本综合物流费用，原在销售费用列示，合并报表影响金额 3,449.11 万元，母公司报表影响金额 2,636.42 万元

2) 2020 年度

序号	与新收入准则相关的确认与计量原则	与原收入准则相关的确认与计量原则
1	合同预收款在合同负债列示，合并报表影响金额 21.23 万元，母公司报表影响金额 9.78 万元	合同预收款原在预收款项列示，合并报表影响金额 21.23 万元，母公司报表影响金额 9.78 万元
2	合同履行成本综合物流费用，在营业成本列示，合并报表影响金额 2,841.27 万元，母公司报表影响金额 2,236.17 万元	合同履行成本综合物流费用，原在销售费用列示，合并报表影响金额 2,841.27 万元，母公司报表影响金额 2,236.17 万元

综上所述，本公司现有业务模式、销售合同条款下，不会因实施新收入准则而对本公司收入确认的结果产生影响。

若本公司自申报财务报表期初开始全面执行新收入准则，对本公司首次执行日前各年（末）营业收入、归属于公司普通股股东的净利润、资产总额、归属于公司普通股股东的净资产等主要财务指标亦无影响。

七、经注册会计师鉴证的非经常性损益明细表

根据经注册会计师核验的非经常性损益明细表，报告期内公司的非经常性损益的内容、金额如下：

单位：万元

项目	2021 年度	2020 年度	2019 年度
非流动资产处置损益	-16.08	-41.14	-4.58
计入当期损益的政府补助（与企业业务密切相关，按照国家统一标准定额或定量享受的政府补助除外）	295.81	459.94	191.61
除同公司正常经营业务相关的有效套期保值业务外，持有交易性金融资产、衍生金融资产、交易性金融	329.92	19.48	42.78

负债、衍生金融负债产生的公允价值变动损益，以及处置交易性金融资产、衍生金融资产、交易性金融负债、衍生金融负债和其他债权投资取得的投资收益			
单独进行减值测试的应收款项、合同资产减值准备转回	4.00	-	-
根据税收、会计等法律、法规的要求对当期损益进行一次性调整对当期损益的影响	-	-1,796.47	-1,230.43
除上述各项之外的其他营业外收入和支出	8.12	-44.74	-26.24
其他符合非经常性损益定义的损益项目	10.50	12.16	3.89
小计	632.27	-1,390.78	-1,022.96
减：所得税影响数（所得税费用减少以“-”表示）	85.40	75.22	34.33
非经常性损益净额	546.87	-1,465.99	-1,057.30
其中：归属于母公司股东的非经常性损益	546.71	-1,338.55	-1,057.29
归属于母公司股东净利润	12,915.74	9,445.53	10,310.38
扣除非经常性损益后归属于母公司股东净利润	12,369.03	10,784.08	11,367.68

报告期内，公司扣除非经常性损益后归属于母公司股东的净利润金额分别为 11,367.68 万元、10,784.08 万元和 12,369.03 万元，报告期内整体经营业绩情况良好。

2019 年非经常性损益税前金额为 -1,022.96 万元，主要为当年进行股权激励而确认的管理费用金额 1,230.43 万元。2020 年非经常性损益税前金额为 -1,390.78 万元，主要为当年进行股权激励而确认的管理费用金额 1,796.47 万元以及获得的政府补助金额 459.94 万元。2021 年非经常性损益税前金额为 632.27 万元，主要为获得的政府补助金额 295.81 万元以及投资收益 329.92 万元。

八、主要税项

（一）主要税种及税率

税种	计税依据	税率
增值税	销售货物或提供应税劳务过程中产生的增值额	境内：按 6%、13%、16% 等税率计缴。出口货物执行“免、抵、退”税政策，退税率为

		6%、10%、13%、16%等。[注1] 境外：适用当地税率
城市维护建设税	应缴流转税税额	7%、5%等
教育费附加	应缴流转税税额	3%
地方教育附加	应缴流转税税额	2%
企业所得税	应纳税所得额	8.25%、15%、16.50%、20%、25%、30%

注：根据《财政部税务总局海关总署关于深化增值税改革有关政策的公告》（财政部税务总局海关总署公告2019年第39号），增值税一般纳税人发生增值税应税销售行为或者进口货物，原适用16%税率的，税率调整为13%，自2019年4月1日起执行。

利息收入适用6%的增值税率。

（二）主要的税收优惠政策

根据《中华人民共和国企业所得税法》（中华人民共和国主席令第63号）以及《中华人民共和国企业所得税法实施条例》（国务院令第512号）的规定，高新技术企业享受15%的企业所得税税率。根据国家税务总局《关于实施高新技术企业所得税优惠政策有关问题的公告》（国家税务总局公告2017年第24号），公司母公司于2017年10月31日取得高新技术企业证书，证书编号：GR201744203157，有效期三年，本公司2019年度享受15%的优惠企业所得税率。公司母公司于2020年12月11日再次取得高新技术企业证书，证书编号：GR202044204743，有效期三年，2020年度、2021年享受15%的优惠企业所得税率。

子公司武汉光大同创于2019年11月15日取得高新技术企业证书，证书编号：GR201942000162，有效期三年。报告期内该子公司享受15%的优惠企业所得税率。

根据财政部税务总局《关于实施小微企业普惠性税收减免政策的通知》财税〔2019〕13号，子公司都江堰光大同创符合小微企业普惠性税收减免政策，都江堰光大同创2019年、2020年应纳税所得额均低于100万元，故当期应纳税所得额减按25%计入应纳税所得额，按20%的税率缴纳企业所得税。

根据财政部税务总局《关于实施小微企业和个体工商户所得税优惠政策的公告》财税〔2021〕12号，子公司都江堰光大同创新材料有限公司符合小微企

业和个体工商户所得税优惠政策，都江堰光大同创 2021 年应纳税所得额低于 100 万元，故当期应纳税所得额减按 12.5% 计入应纳税所得额，按 20% 的税率缴纳企业所得税。

根据香港政府于 2018 年 3 月 29 日刊宪的《2018 年税务（修订）（第 3 号）条例》（《修订条例》），自 2018 年 4 月 1 日起实施二零一七年《施政报告》中宣布的利得税两级制，香港企业首 200 万港币的利得税率降至 8.25%，超过 200 万港币的利润继续按标准税率 16.50% 缴纳。子公司香港光大同创报告期内享受该税收优惠，首 200 万港币利润按 8.25% 税率缴纳利得税。此外，根据香港财政预算案对 2018-2021 财政年度需要缴纳企业利得税的，将一次性给予 100% 的利得税减免额度，2018 至 2020 财政年最高减免 2 万港币，2020 至 2021 财政年最高减免 1 万港元，子公司香港光大同创报告期内享受该税收减免。

（三）税收优惠计入经常性损益、续期申请期间按照优惠税率预提预缴等情形

发行人所享受的所得税税收优惠符合国家有关法律法规的规定，属于国家统一执行的长期优惠政策，不符合《公开发行证券的公司信息披露解释性公告第 1 号——非经常性损益》中非经常性损益的定义，报告期内计入经常性损益。2020 年在高新技术企业复审期间，公司预计通过复审不存在实质性障碍，因此按照 15% 的优惠税率预提预缴所得税。2020 年 12 月 11 日，公司通过高新技术企业复审，并取得编号 GR202044204743 的高新技术企业证书，有效期 3 年。综上所述，公司存在税收优惠续期申请期间按照优惠税率预提预缴的情形，但该税收优惠在续期申请当年已实际生效，不存在预提预缴税率与实际税率不符的情况。

九、主要财务指标

（一）报告期内主要财务指标

财务指标	2021-12-31	2020-12-31	2019-12-31
流动比率	1.45	1.47	1.81
速动比率	1.28	1.29	1.64

资产负债率（母公司）	57.01%	56.26%	49.29%
归属于母公司股东的每股净资产	8.39	6.25	5.47
无形资产（土地使用权除外）占净资产的比例	0.12%	0.01%	0.02%
财务指标	2021 年度	2020 年度	2019 年度
应收账款周转率（次）	2.55	2.42	2.45
存货周转率（次）	8.89	9.64	11.12
息税折旧摊销前利润（万元）	18,549.00	11,871.48	13,251.59
归属于母公司股东的净利润（万元）	12,915.74	9,445.53	10,310.38
归属于母公司股东扣除非经常性损益后的净利润（万元）	12,369.03	10,784.08	11,367.68
研发费用占营业收入的比例	3.47%	3.57%	4.21%
每股经营活动现金净流量（元）	3.22	1.38	1.49
每股净现金流量（元）	0.78	0.71	0.78
基本每股收益（元）	2.27	1.66	2.06
稀释每股收益（元）	2.27	1.66	2.06

注：各指标计算方法如下：

- 1、流动比率=流动资产 / 流动负债
- 2、速动比率=（流动资产-存货净额） / 流动负债
- 3、资产负债率=总负债 / 总资产
- 4、归属于母公司股东每股净资产=归属于母公司股东的权益 / 期末总股本
- 5、无形资产占净资产的比例=无形资产（除土地使用权） / 归属于母公司股东的权益
- 6、应收账款周转率=营业收入 / 应收账款期初期末平均余额
- 7、存货周转率=营业成本 / 存货期初期末平均余额
- 8、息税折旧摊销前利润=利润总额+利息支出+投资性房地产折旧及摊销+固定资产折旧+无形资产摊销+长期待摊费用摊销+使用权资产折旧
- 9、每股经营活动的现金流量净额=经营活动产生的现金流量净额 / 期末总股本
- 10、每股净现金流量=现金及现金等价物净增加（减少）额 / 期末总股本

（二）报告期内净资产收益率及每股收益

根据中国证监会《公开发行证券的公司信息披露编报规则第9号——净资产收益率和每股收益的计算及披露》（2010年修订），报告期内本公司的净资产收益率和每股收益如下：

时间	报告期利润	加权平均净资产收益率	每股收益	
			基本每股收益	稀释每股收益
2021年度	归属于公司普通股股东净利润	31.25%	2.27	2.27
	扣除非经常性损益后归属于公司普通股股东的净利润	29.92%	2.17	2.17
2020年度	归属于公司普通股股东净利润	30.23%	1.66	1.66
	扣除非经常性损益后归属于公司普通股股东的净利润	34.51%	1.89	1.89
2019年度	归属于公司普通股股东净利润	45.78%	2.06	2.06
	扣除非经常性损益后归属于公司普通股股东的净利润	50.48%	2.27	2.27

注：上述财务指标的计算方法：

1、加权平均净资产收益率

$$= P / (E_0 + NP \div 2 + E_i \times M_i \div M_0 - E_j \times M_j \div M_0 \pm E_k \times M_k \div M_0)$$

其中：P为归属于公司普通股股东的净利润或扣除非经常性损益后归属于公司普通股股东的净利润；NP为归属于公司普通股股东的净利润；E₀为归属于公司普通股股东的期初净资产；E_i为报告期发行新股或债转股等新增的、归属于公司普通股股东的净资产；E_j为报告期回购或现金分红等减少的、归属于公司普通股股东的净资产；M₀为报告期月份数；M_i为新增净资产下一月份起至报告期期末的月份数；M_j为减少净资产下一月份起至报告期期末的月份数；E_k为因其他交易或事项引起的净资产增减变动；M_k为发生其他净资产增减变动下一月份起至报告期期末的月份数。

2、基本每股收益和稀释每股收益

$$\text{基本每股收益 (EPS)} = P \div S \quad S = S_0 + S_1 + S_i \times M_i \div M_0 - S_j \times M_j \div M_0 - S_k$$

稀释每股收益 = $[P + (\text{已确认为费用的稀释性潜在普通股利息} - \text{转换费用}) \times (1 - \text{所得税率})] \div (S_0 + S_1 + S_i \times M_i \div M_0 - S_j \times M_j \div M_0 - S_k + \text{认股权证、股份期权、可转换债券等增加的普通股加权平均数})$ 。

其中：P为归属于公司普通股股东的净利润或扣除非经常性损益后归属于普通股股东的净利润；S为发行在外的普通股加权平均数；S₀为期初股份总数；S₁为报告期因公积金转增股本或股票股利分配等增加股份数；S_i为报告期因发行新股或债转股等增加股份数；S_j为报告期因回购等减少股份数；S_k为报告期缩股数；M₀为报告期月份数；M_i为增加股份下一月份起至报告期期末的月份数；M_j为减少股份下一月份起至报告期期末的月份数。

十、盈利能力分析

（一）营业收入分析

1、公司营业收入构成

报告期内，公司营业收入构成如下：

单位：万元

项目	2021年度		2020年度		2019年度	
	金额	占比	金额	占比	金额	占比
主营业务收入	97,831.18	98.29%	81,884.50	98.50%	65,282.42	98.31%
其他业务收入	1,705.19	1.71%	1,242.92	1.50%	1,120.33	1.69%
营业收入合计	99,536.37	100.00%	83,127.42	100.00%	66,402.75	100.00%

报告期内公司营业收入金额分别为 66,402.75 万元、83,127.42 万元和 99,536.37 万元，2020 年、2021 年分别同比增长 25.19%、19.74%。报告期内公司主营业务收入的金额分别为 65,282.42 万元、81,884.50 万元和 97,831.18 万元，占营业收入的比例分别为 98.31%、98.50%和 98.29%，主营业务突出、整体收入情况良好。公司其他业务收入占营业收入的比例相对较小，报告期内公司其他业务收入金额占比分别为 1.69%、1.50%和 1.71%，占比较低，主要为公司生产过程中产生的边角料收入。

2、主营业务收入按照产品分类的构成情况

报告期内公司主营业务收入的金额分别为 65,282.42 万元、81,884.50 万元和 97,831.18 万元，2020 年、2021 年分别同比增加 16,602.08 万元、15,946.68 万元，分别同比增长 25.43%、19.47%，主营业务收入金额增长较为迅速。

公司主营业务收入的增长主要是由于社会经济增长及对于消费类电子产品的整体市场需求增加、个人电脑及智能手机等下游市场需求持续旺盛、智能手表及智能穿戴设备等一系列新型智能消费电子产品先后推出上市、下游市场的高景气度提升了市场对消费电子防护性及功能性产品的市场需求等；同时公司于 2019 年收购昆山上艺的相关经营性资产，进一步提升了生产能力、扩大客户

资源，为进一步扩大生产经营规模提供了保障；另外公司也积极拓展新的客户资源、不断优化扩展客户结构。

报告期内，公司主营业务收入按产品分类的构成情况如下表所示：

单位：万元

项目	2021年		2020年		2019年	
	金额	占比	金额	占比	金额	占比
防护性产品	53,952.12	55.15%	46,806.31	57.16%	42,763.02	65.50%
功能性产品	40,200.60	41.09%	33,237.27	40.59%	20,955.88	32.10%
其他	3,678.47	3.76%	1,840.92	2.25%	1,563.53	2.40%
合计	97,831.18	100.00%	81,884.50	100.00%	65,282.42	100.00%

从上表中可以看出，防护性产品及功能性产品对公司主营业务收入的贡献最大，报告期内合计收入占比分别为 97.60%、97.75%和 96.24%，为公司主营业务收入的主要来源。其他主要为原辅料，报告期内收入金额占比分别为 2.40%、2.25%和 3.76%，占比相对较低。

3、主营业务收入按照地区分类的构成情况

报告期内，公司主营业务收入按地区分类的构成情况如下表所示：

单位：万元

项目		2021年度		2020年度		2019年度	
		金额	占比	金额	占比	金额	占比
境内地区	华东地区	14,742.23	15.07%	17,733.20	21.66%	18,713.96	28.67%
	华南地区	11,523.13	11.78%	8,479.57	10.36%	9,431.97	14.45%
	西南地区	10,247.33	10.47%	7,275.19	8.88%	1,335.84	2.05%
	华中地区	2,810.12	2.87%	856.26	1.05%	1,295.93	1.99%
	其他地区	77.14	0.08%	309.12	0.38%	549.96	0.84%
小计		39,399.95	40.27%	34,653.33	42.32%	31,327.66	47.99%
境内保税区		47,763.82	48.82%	36,374.21	44.42%	29,294.83	44.87%
境外地区		10,667.41	10.90%	10,856.96	13.26%	4,659.93	7.14%

合计	97,831.18	100.00%	81,884.50	100.00%	65,282.42	100.00%
----	-----------	---------	-----------	---------	-----------	---------

伴随国际产业转移，具有区位优势、资金、人力等优势珠三角及长三角地区成为国内消费电子产业发展的重要集聚地，同时境内综合保税区在政策、管理、出口加工等方面具有良好优势，公司下游客户联想集团、立讯精密、歌尔股份等电子信息产品品牌商、制造服务商均在上述地区建立生产基地。公司主营业务收入地区主要分布于华东、华南以及境内保税区，报告期内公司上述地区收入占比合计分别为 87.99%、76.43%和 75.67%。

报告期内公司境外地区收入金额占比分别为 7.14%、13.26%和 10.90%。2020 年境外地区收入占比有所增长，主要是由于 2019 年开始公司根据客户需求向歌尔股份越南及立讯精密越南出口产品，报告期内实现收入金额分别为 472.35 万元、5,866.74 万元、5,282.52 万元，2020 年及 2021 年收入金额相对较大，为当年公司境外地区收入金额占比有所上升的主要原因。

4、主营业务收入按照季度分类的构成情况

报告期内，公司主营业务收入按季度分类的构成情况如下表所示：

单位：万元

项目	2021 年度		2020 年度		2019 年度	
	金额	占比	金额	占比	金额	占比
第一季度	21,037.22	21.50%	14,572.24	17.80%	13,062.81	20.01%
第二季度	21,308.65	21.78%	20,006.89	24.43%	14,227.07	21.79%
第三季度	24,964.67	25.52%	23,828.07	29.10%	15,728.97	24.09%
第四季度	30,520.65	31.20%	23,477.29	28.67%	22,263.58	34.10%
合计	97,831.18	100.00%	81,884.50	100.00%	65,282.42	100.00%

公司主营业务收入呈现一定的季节性波动，主要受下游行业需求波动影响总体上下半年收入金额占比高于上半年。报告期内公司第三及第四季度合计收入占主营业务收入的比例分别为 58.19%、57.77%、56.72%，下半年营业收入占比相对较高。

上述营业收入的季节变化具有合理性且符合行业惯例，具体情况如下：

（1）公司营业收入的季节变化同下游客户的季节性变化整体保持一致

公司的主营业务是消费电子防护性及功能性产品的研发、生产及销售。公司营业收入同下游消费电子行业企业的产品出货量等生产情况紧密相关。一般情况下，下游消费电子行业企业出货量大，则其原材料采购量、成品生产量越大，对公司防护性及功能性产品的需求量也就越大。受消费电子产品不同时期需求波动的影响，公司的业务也具有一定的季节变化，一般情况下消费电子产品下半年出货量较大，导致为消费电子行业提供相关零部件的企业下半年营业收入金额相对较大。

公司部分主要客户为境内外上市公司，上述客户的上半年及下半年收入金额占比情况如下：

项目	2021 年度		2020 年度		2019 年度	
	上半年	下半年	上半年	下半年	上半年	下半年
联想集团	-	-	42.96%	57.04%	46.72%	53.28%
立讯精密	-	-	39.41%	60.59%	34.30%	65.70%
歌尔股份	-	-	26.97%	73.03%	38.62%	61.38%
平均值	-	-	36.45%	63.55%	39.88%	60.12%

注：上述公司 2021 年度数据尚未公布

2019 和 2020 年度，公司上述主要客户下半年收入占比的平均值分别为 60.12%、63.55%，主要下游客户收入也整体呈现下半年占比较高的特点。消费电子品牌商多在每年下半年发布新产品型号，上述客户产品主要为个人电脑、智能手机、智能穿戴设备等，三、四季度通常为销售旺季；另外，受消费者消费习惯影响，节假日一般为消费电子产品销售旺季，导致下半年收入占比相对更高。

（2）公司同行业上市公司营业收入的季节性变化情况

报告期内，公司同行业上市公司上半年及下半年收入金额占比情况如下：

项目	2021 年度		2020 年度		2019 年度	
	上半年	下半年	上半年	下半年	上半年	下半年

裕同科技	40.75%	59.25%	36.56%	63.44%	37.42%	62.58%
安洁科技	41.59%	58.41%	46.57%	53.43%	44.18%	55.82%
飞荣达	39.48%	60.52%	50.28%	49.72%	34.79%	65.21%
恒铭达	32.12%	67.88%	34.07%	65.93%	36.57%	63.43%
智动力	51.84%	48.16%	37.52%	62.48%	48.92%	51.08%
博硕科技	35.88%	64.12%	28.30%	71.70%	26.83%	73.17%
达瑞电子	48.93%	51.07%	38.95%	61.05%	30.28%	69.73%
鸿富瀚	42.70%	57.30%	31.52%	68.48%	37.17%	62.83%
平均值	41.66%	58.34%	37.97%	62.03%	37.02%	62.98%

从上表可以看出，报告期内上述同行业上市公司下半年营业收入占比的平均值分别为**62.98%**、**62.03%**、**58.34%**，下半年收入占比相对较高，同公司整体保持一致、不存在重大差异。

综上所述，公司下半年营业收入占比相对较高符合行业惯例、与同行业上市公司相比不存在重大差异，具有合理性。

5、第三方回款

报告期内，公司存在少量第三方回款情形，具体情况如下：

单位：万元

项目	2021 年度	2020 年度	2019 年度
第三方回款金额	29.76	205.70	87.40
营业收入金额	99,536.37	83,127.42	66,402.75
第三方回款金额占比	0.03%	0.25%	0.13%

报告期内，公司第三方回款金额分别为**87.40 万元**、**205.70 万元**和**29.76 万元**，占当期营业收入的比例分别为**0.13%**、**0.25%**和**0.03%**，金额及占比均很小。公司第三方回款主要系个别客户根据其集团内部的统一安排指定集团内其他主体向公司支付货款。

经核查，保荐机构认为：报告期内，发行人第三方回款金额及占比均较小，收入具有真实性且第三方回款具备商业合理性。

6、现金交易情况

报告期内，公司存在零星偶发的现金销售及现金采购，与营业收入、营业成本占比的情况如下：

单位：万元

项目	2021 年度	2020 年	2019 年
现金销售金额	0.34	3.15	8.03
营业收入	99,536.37	83,127.42	66,402.75
现金销售占营业收入比例	0.00%	0.00%	0.01%
现金采购金额	-	0.07	-
营业成本[注]	67,041.21	52,681.23	38,188.80
现金采购占营业成本比例	-	0.00%	-

注：按照新收入准则规定，2020 年起由公司承担的综合物流费应计入“合同履约成本”，公司将与收入对应的综合物流费调整至“营业成本”核算，为保持报告期内数据的可比性，上述营业成本为不包括“综合物流费”的金额。

报告期各期，公司现金销售及现金采购金额均较小、占比极低，主要为报告期内零星偶发的产品销售及小额采购。公司制定了《货币资金管理制度》，对现金的使用范围、管理等方面做出了明确规定，并有效的保留现金交易的相关证据，保证其交易的真实性与完整性。同时，公司要求客户、供应商尽可能通过银行转账的方式进行交易，以降低现金交易的频率与额度。报告期内，公司有效执行了相关规章制度，现金销售与采购金额较小。公司现金交易相关收入确认及成本核算合理。

经核查，保荐机构认为报告期内发生现金交易金额较小、占比极低，主要为零星偶发的产品销售及小额采购，具有真实业务背景，其进行交易的客户或供应商与公司均不存在关联关系。

7、报告期各期 VMI 模式下收入金额、收入确认凭证、是否取得客户的书面确认、涉及的主要客户及对应客户 VMI 模式的销售金额

(1) VMI 模式销售收入情况

报告期内，公司 VMI 模式销售收入情况如下：

单位：万元

项目	2021 年度		2020 年度		2019 年度	
	金额	占比	金额	占比	金额	占比
VMI 模式下实现的收入	46,799.75	47.84%	31,384.94	38.33%	27,007.95	41.37%

注：上表中占比为金额占发行人当期主营业务收入的比列。

报告期内，公司 VMI 模式下实现的产品销售收入金额分别为 27,007.95 万元、31,384.94 万元、46,799.75 万元，占当期主营业务收入的比列分别为 41.37%、38.33%、47.84%。

报告期内，公司相对较少使用 VMI 仓或中转仓销售的模切类产品收入金额占比分别为 32.10%、37.51%、32.59%。2021 年，随着较多使用 VMI 模式销售的碳纤维类产品业务规模的不断扩大以及 TCL 电子等客户合作程度的不断深化，公司向联想集团、纬创资通、TCL 电子等客户通过 VMI 模式实现的收入金额增加，占比有所上升。

（2）VMI 模式收入确认凭证

VMI 模式下公司根据与客户签订的合同或订单要求，将产品送达客户指定的 VMI 仓库，由客户领用后确认收入。确认收入的凭证为客户领用记录，若 VMI 仓库设置在境内保税区还需获取出口报关单作为收入确认的支撑性文件。客户一般通过如下电子而非书面方式对领用情况进行确认：

序号	类型	确认情况
1	VMI 仓的系统	通过 VMI 仓开放的仓库物流流转系统查询货物领用情况
2	客户的供应商系统	通过客户开放的供应商系统查询货物领用情况
3	往来电子邮件	通过与客户往来电子邮件获取货物领用情况

（3）VMI 模式下主要客户以及销售收入情况

单位：万元

序号	公司	VMI 模式收入金额	占比
2021 年度			
1	联想集团	33,729.21	72.07%
2	仁宝电脑	4,080.19	8.72%

序号	公司	VMI 模式收入金额	占比
3	纬创资通	3,929.88	8.40%
4	TCL 电子	3,673.16	7.85%
5	歌尔股份	646.59	1.38%
合计		46,059.03	98.42%
2020 年度			
1	联想集团	23,137.43	73.72%
2	仁宝电脑	3,232.25	10.30%
3	TCL 电子	1,892.41	6.03%
4	纬创资通	1,860.62	5.93%
5	Quanta	672.66	2.14%
合计		30,795.37	98.12%
2019 年度			
1	联想集团	18,426.38	68.23%
2	仁宝电脑	4,526.01	16.76%
3	纬创资通	1,754.11	6.49%
4	TCL 电子	850.58	3.15%
5	比亚迪	676.89	2.51%
合计		26,233.97	97.13%

注：上表中占比为该客户 VMI 模式收入金额占公司整体 VMI 模式收入金额的比例。

报告期内，VMI 销售模式下的主要客户为联想集团、仁宝电脑、纬创资通、TCL 电子等，合计收入金额占 VMI 销售收入实现收入金额的比例分别为 97.13%、98.12%、98.42%，占比较高。

（二）营业成本分析

1、公司营业成本构成

报告期内，公司营业成本构成如下：

单位：万元

项目	2021 年度	2020 年度	2019 年度
----	---------	---------	---------

	金额	占比	金额	占比	金额	占比
主营业务成本	68,810.54	97.62%	54,333.79	97.86%	37,146.57	97.27%
其他业务成本	1,679.79	2.38%	1,188.72	2.14%	1,042.24	2.73%
营业成本合计	70,490.33	100.00%	55,522.50	100.00%	38,188.80	100.00%

按照新收入准则规定，2020年起由公司承担的综合物流费应计入“合同履约成本”，公司将与已确认收入对应的综合物流费调整至“营业成本”核算。报告期内，公司营业成本分别为**38,188.80万元**、**55,522.50万元**、**70,490.33万元**，**2020年**、**2021年**营业成本分别较上年增加**45.39%**、**26.96%**，与同期营业收入的增长趋势保持一致。公司营业成本中的绝大部分为主营业务成本，与营业收入构成相匹配。

2、主营业务成本按产品类别构成分析

报告期内，公司主营业务成本按照产品类别的构成情况如下：

单位：万元

项目	2021年度		2020年度		2019年度	
	金额	占比	金额	占比	金额	占比
防护性产品	39,998.58	58.13%	34,775.14	64.00%	28,813.55	77.57%
功能性产品	25,961.26	37.73%	17,721.04	32.62%	7,201.97	19.39%
其他	2,850.69	4.14%	1,837.60	3.38%	1,131.05	3.04%
合计	68,810.54	100.00%	54,333.78	100.00%	37,146.57	100.00%

从上表中可以看出，防护性产品、功能性产品业务对公司主营业务成本的贡献最大，报告期内合计成本占比分别为**96.96%**、**96.62%**、**95.86%**，为公司主营业务成本的主要组成部分。

3、主营业务成本按成本要素构成分析

报告期内，以自制产品、OEM产品进行区分，公司主营业务成本的构成情况如下：

单位：万元

项目	2021年度	2020年度	2019年度

	金额	占比	金额	占比	金额	占比
自制产品成本	42,249.20	64.64%	34,022.55	66.07%	24,281.17	65.37%
OEM产品成本	23,112.22	35.36%	17,469.97	33.93%	12,865.40	34.63%
合计	65,361.42	100.00%	51,492.52	100.00%	37,146.57	100.00%

注：按照新收入准则规定，2020年起由公司承担的综合物流费应计入“合同履行成本”，公司将与已确认收入对应的综合物流费调整至“营业成本”核算。为保证分析过程中数据统一，上表中2020年、2021年的营业成本为不包括综合物流费的金额。

（1）公司自制产品成本情况

报告期内，公司自制产品主营业务成本的具体构成情况如下：

单位：万元

项目	2021年度		2020年度		2019年度	
	金额	占比	金额	占比	金额	占比
直接材料	26,642.30	63.06%	22,070.64	64.87%	16,111.99	66.36%
直接人工	4,560.84	10.80%	3,984.29	11.71%	2,893.66	11.92%
制造费用	11,046.06	26.15%	7,967.62	23.42%	5,275.51	21.73%
合计	42,249.20	100.00%	34,022.55	100.00%	24,281.17	100.00%

报告期内，公司自制产品主营业务成本结构相对保持稳定，具体变动分析如下：

1) 直接材料

报告期内，公司自制产品主营业务成本中直接材料金额分别为16,111.99万元、22,070.64万元、26,642.30万元，占公司自制产品成本的比例分别为66.36%、64.87%、63.06%，是成本主要组成部分且占比整体保持基本稳定。公司产品具有定制化特点，对生产所需的EPE板、胶带、保护膜、碳纤维板等原材料的要求较高，直接材料占自制产品成本比例较高。

2) 直接人工、制造费用

报告期内，公司自制产品主营业务成本中直接人工金额分别为2,893.66万元、3,984.29万元、4,560.84万元，占公司自制产品成本的比例分别为11.92%、11.71%、10.80%；制造费用金额分别为5,275.51万元、7,967.62万

元、11,046.06 万元，占公司自制产品成本的比例分别为 21.73%、23.42%、26.15%。

2020 年、2021 年，公司直接人工占比分别下降 0.21 个百分点、0.91 个百分点、制造费用占比分别上升 1.69 个百分点、2.73 个百分点，主要是由于碳纤维业务规模迅速发展导致制造费用金额增长幅度较大。2020 年、2021 年公司碳纤维产品收入金额分别为 2,521.35 万元、8,273.16 万元，伴随碳纤维业务规模的扩大，公司也相应扩大了外协加工服务采购金额，相应导致制造费用金额相对较大、占比提升。

（2）公司 OEM 产品成本情况

报告期内，公司 OEM 产品成本分别为 12,865.40 万元、17,469.97 万元、23,112.22 万元，占公司主营业务成本的比例分别为 34.63%、33.93%、35.36%，整体占比较为稳定。

（三）营业毛利及毛利率分析

1、营业毛利构成情况

报告期内，公司主营业务毛利及毛利率情况如下：

单位：万元

项目	2021 年度	2020 年度	2019 年度
主营业务收入	97,831.18	81,884.50	65,282.42
主营业务成本	65,361.42	51,492.52	37,146.57
主营业务毛利	32,469.76	30,391.98	28,135.85
主营业务毛利率	33.19%	37.12%	43.10%

注：按照新收入准则规定，2020 年起由公司承担的综合物流费应计入“合同履约成本”，公司将与已确认收入对应的综合物流费调整至“营业成本”核算。为保证分析过程中数据统一，上表中 2020 年、2021 年的主营业务成本为不包括综合物流费的金额，下同。

报告期内，公司主营业务毛利分别为 28,135.85 万元、30,391.98 万元、32,469.76 万元，主营业务毛利金额整体增长情况良好。

报告期内，公司主营业务毛利主要来源于防护性及功能性产品，上述两项

产品的毛利占比合计分别为 98.46%、99.67%、96.85%。公司主营业务的毛利金额情况如下：

单位：万元

产品	2021 年度		2020 年度		2019 年度	
	金额	占比	金额	占比	金额	占比
防护性产品	16,821.32	51.81%	14,473.73	47.62%	13,949.46	49.58%
功能性产品	14,625.14	45.04%	15,818.87	52.05%	13,753.91	48.88%
其他	1,023.30	3.15%	99.38	0.33%	432.48	1.54%
合计	32,469.76	100.00%	30,391.98	100.00%	28,135.85	100.00%

2、主营业务毛利率分析

（1）主营业务毛利率的具体情况

报告期内，公司主营业务毛利率、主营业务收入占比和毛利率贡献率情况如下：

产品	2021 年度			2020 年度			2019 年度		
	毛利率	收入占比	毛利率贡献率	毛利率	收入占比	毛利率贡献率	毛利率	收入占比	毛利率贡献率
防护性产品	31.18%	55.15%	17.19%	30.92%	57.16%	17.68%	32.62%	65.50%	21.37%
功能性产品	36.38%	41.09%	14.95%	47.59%	40.59%	19.32%	65.63%	32.10%	21.07%
其他	27.82%	3.76%	1.05%	5.40%	2.25%	0.12%	27.66%	2.40%	0.66%
合计	33.19%	100.00%	33.19%	37.12%	100.00%	37.12%	43.10%	100.00%	43.10%

注：毛利率贡献率=该项业务毛利率*收入贡献率（该项业务收入占主营业务收入的比重）；

报告期内，公司主营业务毛利率分别为 43.10%、37.12%和 33.19%。防护性产品以及功能性产品对公司主营业务毛利率的贡献率最大，报告期内上述两项产品的毛利率贡献率合计分别为 42.44%、37.00%和 32.14%，为公司报告期内主营业务毛利率的主要组成部分以及其变化的主要影响因素。

（2）主营业务毛利率的变动情况

报告期内，公司主营业务毛利率波动情况如下：

项目	2021年度较2020年度			2020年度较2019年度		
	单项业务毛利率因素影响	收入占比因素影响	毛利率贡献率变化	单项业务毛利率因素影响	收入占比因素影响	毛利率贡献率变化
防护性产品	0.14%	-0.62%	-0.48%	-0.97%	-2.72%	-3.69%
功能性产品	-4.61%	0.24%	-4.37%	-7.32%	5.57%	-1.75%
其他	0.84%	0.08%	0.92%	-0.50%	-0.04%	-0.54%
合计	-3.62%	-0.30%	-3.93%	-8.79%	2.81%	-5.98%

注：毛利率变动影响=（本年毛利率-上年毛利率）×本年主营业务收入占比；收入占比变动影响=（本年主营业务收入占比-上年主营业务收入占比）×上年毛利率。

近年来伴随个人电脑、智能手机、智能穿戴设备等智能消费电子产品的更新换代以及下游消费电子市场的迅猛发展，功能性产品的市场需求迅速扩大。公司紧跟上述市场变化趋势，结合下游客户的产品需求加大对功能性产品的研发力度，并逐步扩展立讯精密、歌尔股份、英华达等客户。受下游客户需求等因素的影响，报告期内公司防护性产品及功能性产品收入占比产生了一定变化；受原材料价格波动、汇率波动、市场竞争、人力成本、产品结构等因素影响，报告期内公司防护性产品及功能性产品的毛利率产生了一定变化。上述因素综合对公司主营业务毛利率产生了较大影响。

报告期内，公司主营业务毛利率变动的具体情况如下：

1) 公司主营业务毛利率 2020 年相较于 2019 年下降 5.98 个点的原因

2020 年相较于 2019 年，公司主营业务毛利率下降 5.98 个百分点，其中防护性产品毛利率贡献率下降 3.69 个百分点、功能性产品毛利率贡献率下降 1.75 个百分点，二者合计导致毛利率下降 5.44 个百分点。具体情况如下：

防护性产品的毛利率贡献率下降了 3.69 个百分点，收入占比下降为其毛利率贡献率下降的主要原因。一方面该产品收入占公司主营业务收入的比例由 65.50% 下降至 57.16%，收入占比下降使其毛利率贡献率下降 2.72 个百分点；另一方面，该类产品毛利率由 32.62% 下降至 30.92%，毛利率下降使其毛利率贡献率下降 0.97 个百分点。合计使其毛利率贡献率下降 3.69 个百分点。

功能性产品的毛利率贡献率下降了 1.75 个百分点，毛利率下降为其毛利率贡献率下降的主要原因。一方面该产品收入占公司主营业务收入的比例由 32.10% 上升至 40.59%，收入占比上升使其毛利率贡献率上升 5.57 个百分点；另一方面，该类产品毛利率由 65.63% 下降至 47.59%，毛利率下降使其毛利率贡献率下降 7.32 个百分点。合计使其毛利率贡献率下降 1.75 个百分点。

2) 公司主营业务毛利率 2021 年相较于 2020 年下降 3.93 个点的原因

2021 年相较于 2020 年，公司主营业务毛利率下降 3.93 个百分点，其中防护性产品毛利率贡献率下降 0.48 个百分点、功能性产品毛利率贡献下降 4.37 个百分点，功能性产品毛利率贡献率下降为公司主营业务毛利率下降的主要影响因素。

功能性产品的毛利率贡献率下降了 4.37 个百分点，毛利率下降为其毛利率贡献率下降的主要原因。一方面该产品收入占公司主营业务收入的比例由 40.59% 上升至 41.09%，收入占比上升使其毛利率贡献率上升了 0.24 个百分点；另一方面，该产品毛利率由 47.59% 下降至 36.38%，毛利率下降使其毛利率贡献率下降 4.61 个百分点。合计使其毛利率贡献率下降 4.37 个百分点。

3、公司主要产品毛利率变动情况

公司主要产品具有定制化特点，根据客户不同的设计方案、材料选择、规格等进行定制化生产，产品种类、型号较多。公司在综合考虑产品成本、产品复杂程度、客户资质实力、以往合作情况、业务量规模、市场竞争情况等多种因素的基础上，向客户进行报价，报告期内各产品的收入占比及毛利率存在波动，具体分析如下：

(1) 防护性产品毛利率变动情况

报告期内，公司防护性产品分应用领域的收入占比及毛利率情况如下：

应用领域	2021 年度		2020 年度		2019 年度	
	收入占比	毛利率	收入占比	毛利率	收入占比	毛利率
个人电脑类	75.16%	33.89%	75.32%	35.28%	75.28%	37.76%

电子配件类	7.53%	26.13%	8.29%	24.74%	9.75%	20.95%
其他类	17.31%	21.58%	16.40%	14.05%	14.98%	14.38%
合计	100.00%	31.18%	100.00%	30.92%	100.00%	32.62%

报告期内，公司防护性产品毛利率分别为 32.62%、30.92%和 31.18%，2020 年、2021 年分别同比变动-1.70、0.26 个百分点，2021 年毛利率变动幅度较小。2020 年公司防护性产品毛利率较同期下降 1.70 个百分点，主要是由于个人电脑类防护性产品毛利率贡献率下降 1.85 个百分点。

报告期内，防护性产品中个人电脑类产品收入占比分别为 75.28%、75.32%、75.16%，占比整体保持稳定。受人民币升值、EPE 类原材料价格上涨等多因素影响，该类产品的毛利率 2020 年较上期下降 2.48 个百分点、毛利率有所下降。收入占比较高的同时毛利率有所下降导致该产品毛利率贡献率下降 1.85 个百分点，带动防护性产品整体毛利率有所下降。

（2）功能性产品毛利率变动情况

报告期内，公司功能性产品分应用领域的收入占比及毛利率情况如下：

应用领域	2021 年度		2020 年度		2019 年度	
	收入占比	毛利率	收入占比	毛利率	收入占比	毛利率
智能穿戴类	22.09%	69.10%	35.26%	75.60%	67.27%	78.22%
个人电脑类	55.81%	24.46%	45.37%	29.89%	16.52%	34.55%
智能手机类	20.47%	34.26%	18.71%	38.51%	15.58%	45.12%
其他类	1.63%	27.87%	0.66%	25.95%	0.64%	43.91%
合计	100.00%	36.38%	100.00%	47.59%	100.00%	65.63%

报告期内，公司功能性产品毛利率分别为 65.63%、47.59%、36.38%，毛利率水平有所下降且幅度相对较大，变动原因具有合理性，具体情况如下：

报告期内公司功能性产品毛利率变化及各项产品的毛利率贡献率情况如下：

项目	2021 年度	2020 年	2019 年
----	---------	--------	--------

	毛利率	收入贡献率	毛利率贡献率	毛利率	收入贡献率	毛利率贡献率	毛利率	收入贡献率	毛利率贡献率
智能穿戴类	69.10%	22.09%	15.26%	75.60%	35.26%	26.66%	78.22%	67.27%	52.62%
个人电脑类	24.46%	55.81%	13.65%	29.89%	45.37%	13.56%	34.55%	16.52%	5.71%
智能手机类	34.26%	20.47%	7.01%	38.51%	18.71%	7.20%	45.12%	15.58%	7.03%
其他类	27.87%	1.63%	0.45%	25.95%	0.66%	0.17%	43.91%	0.64%	0.28%
合计	36.38%	100.00%	36.38%	47.59%	100.00%	47.59%	65.63%	100.00%	65.63%

报告期内，公司功能性产品毛利率波动情况如下：

项目	2021年较2020年			2020年较2019年		
	毛利率因素影响	收入占比因素影响	毛利率贡献率变化	毛利率因素影响	收入占比因素影响	毛利率贡献率变化
智能穿戴类	-1.44%	-9.96%	-11.40%	-0.92%	-25.03%	-25.96%
个人电脑类	-3.03%	3.12%	0.09%	-2.12%	9.97%	7.85%
智能手机类	-0.87%	0.68%	-0.19%	-1.24%	1.41%	0.17%
其他类	0.03%	0.25%	0.28%	-0.12%	0.01%	-0.11%
合计	-5.30%	-5.91%	-11.21%	-4.40%	-13.64%	-18.04%

1) 公司功能性产品毛利率 2020 年相较于 2019 年下降 18.04 个百分点的原因

2020 年相较于 2019 年，公司功能性产品毛利率下降 18.04 个百分点，主要是由于智能穿戴类产品毛利率贡献率下降 25.96 个百分点、个人电脑类产品毛利率贡献上升 7.85 个百分点，合计导致毛利率下降 18.11 个百分点。具体情况如下：

智能穿戴类产品的毛利率贡献率下降了 25.96 个百分点，主要是由于该产品的收入占比有所下降。一方面，受收购昆山上艺相关资产并承接其客户资源、公司不断加大其他业务领域和客户拓展等多因素影响，公司功能性产品的应用领域以及客户结构不断多元化；另一方面，受下游客户采购因素影响，公司智能穿戴类产品的收入金额也有所下降。上述因素综合影响导致应用于智能穿戴类的功能性产品收入占功能性产品收入金额的比例下降幅度较大、由 67.27% 下降至 35.26%，收入占比下降使其毛利率贡献率下降 25.03 个百分点，

为其毛利率贡献率下降的主要原因。

个人电脑类产品的毛利率贡献率上升了 7.85 个百分点，主要是由于上述产品的收入占比有所提升。受公司进一步扩大与联想集团的合作规模、碳纤维背板产品实现量产销售以及收购昆山上艺并承接其客户资源等积极因素影响，2020 年公司应用于个人电脑领域的功能性产品收入金额为 15,078.95 万元、同比增加 11,617.10 万元、增长幅度相对较大，该产品占功能性产品收入金额的比例由 16.52% 上升至 45.37%，收入占比上升使其毛利率贡献率上升 9.97 个百分点，为其毛利率贡献率上升的主要原因。

2) 公司功能性产品毛利率 2021 年相较于 2020 年下降 11.21 个百分点的原因

2021 年相较于 2020 年，公司功能性产品毛利率下降 11.21 个百分点，主要是由于智能穿戴类产品毛利率贡献率下降 11.40 个百分点，具体情况如下：

智能穿戴类产品的毛利率贡献率下降了 11.40 个百分点，主要是由于其收入占比下降所致，该产品收入金额占功能性产品收入的比例由 35.26% 下降至 22.09%、导致其毛利率贡献率下降 9.96 个百分点，为智能穿戴类产品毛利率贡献率下降的主要影响因素。一方面，其他应用领域的功能性产品收入金额增长相对较大。2020 年、2021 年，公司碳纤维功能性产品实现销售收入金额分别为 2,521.35 万元、8,273.16 万元，2021 年金额相对较大导致个人电脑领域功能性产品收入占比由 45.37% 上升至 55.81%。另一方面，智能穿戴类功能性产品的收入金额有所减少。受下游智能穿戴产品终端市场需求变动、客户生产基地调整及越南疫情等因素影响，2021 年智能穿戴类产品的收入金额为 8,879.55 万元、收入金额有所减少。上述因素综合影响导致应用于智能穿戴类的功能性产品收入占功能性产品收入金额的比例下降幅度较大、由 35.26% 下降至 22.09%，收入占比下降使其毛利率贡献率下降 9.96 个百分点，为其毛利率贡献率下降的主要原因。

4、毛利率与同行业上市公司对比分析

报告期内，公司主营业务毛利率与上述同行业可比上市公司主营业务毛利

率对比情况如下：

公司名称	2021 年度	2020 年度	2019 年度
裕同科技	21.36%	26.74%	30.04%
安洁科技	19.82%	22.43%	26.59%
飞荣达	15.56%	23.28%	29.54%
恒铭达	27.12%	39.19%	50.12%
智动力	17.63%	21.65%	22.47%
博硕科技	46.07%	47.86%	43.16%
达瑞电子	39.22%	44.31%	48.25%
鸿富瀚	38.31%	41.19%	41.54%
平均值	28.14%	33.33%	36.46%
公司	33.19%	37.12%	43.10%

上述同行业上市公司在具体产品、应用领域、客户结构等方面存在一定的差异，导致毛利率存在一定差异。报告期内，公司毛利率和同行业上市公司毛利率平均值相比，变动趋势保持一致。

（四）税金及附加

报告期内，税金及附加构成情况如下：

单位：万元

项目	2021 年度	2020 年度	2019 年度
城建税	241.18	246.86	286.80
教育费附加	115.84	115.75	127.12
地方教育费附加	77.23	74.56	82.70
印花税	70.27	52.35	51.02
土地使用税	13.73	-	-
其他	17.52	2.28	20.35
合计	535.76	491.81	567.99

公司的税金及附加主要包括城建税、教育费附加等。报告期内，公司税金及附加占营业收入的比例分别为 0.86%、0.59%和 0.54%，金额及占比相对较

小。

（五）期间费用分析

报告期内，期间费用及其占营业收入比例情况如下：

单位：万元

项目	2021 年度		2020 年度		2019 年度	
	金额	占比	金额	占比	金额	占比
销售费用	2,805.89	2.82%	2,725.07	3.28%	5,216.57	7.86%
管理费用	5,956.92	5.98%	7,722.29	9.29%	6,631.64	9.99%
研发费用	3,453.24	3.47%	2,968.31	3.57%	2,798.27	4.21%
财务费用	2,014.79	2.02%	2,668.61	3.21%	129.72	0.20%

1、销售费用

报告期内，公司销售费用及其构成情况如下：

单位：万元

项目	2021 年度		2020 年度		2019 年度	
	金额	占比	金额	占比	金额	占比
综合物流费	-	-	-	-	2,566.77	49.20%
职工薪酬	1,615.62	57.58%	1,563.74	57.38%	1,182.14	22.66%
业务招待费	895.39	31.91%	796.12	29.21%	847.12	16.24%
交通差旅费	195.36	6.96%	200.38	7.35%	266.56	5.11%
咨询服务费	28.81	1.03%	42.69	1.57%	197.60	3.79%
其他	70.72	2.52%	122.14	4.48%	156.39	3.00%
合计	2,805.89	100.00%	2,725.07	100.00%	5,216.57	100.00%

报告期内，公司销售费用分别为 5,216.57 万元、2,725.07 万元、2,805.89 万元，占当期营业收入的比例分别为 7.86%、3.28%、2.82%，伴随营业收入规模的迅速扩大，销售费用占营业收入的比例相应有所下降。按照新收入准则，2020 年起由公司承担的综合物流支出计入“合同履约成本”，公司将与收入对应的综合物流费调整入“营业成本”核算，因此 2020 年销售费用金额下降幅度相对较大。

销售费用中主要项目变动情况具体分析如下：

（1）综合物流费用

综合物流费主要系将货物从生产地运输到客户要求目的地的运输费用、在客户生产所在地周边的 VMI 及中转仓库存放货物产生的仓储费以及货物出口报关产生的报关费等支出。2019 年，公司综合物流费用金额为 2,566.77 万元，占营业收入的比例分别为 3.87%。2020 年、2021 年公司综合物流费金额为 2,841.27 万元、3,449.11 万元并计入营业成本科目，占营业收入的比例为 3.42%、3.47%。

防护性产品体积及占地面积相对较大、为综合物流费的主要产生来源。报告期内公司防护性产品收入占比分别为 65.50%、57.16%、55.15%，报告期内综合物流费用占营业收入的比例与上述防护性产品的收入占比变动趋势整体保持一致，具有合理性。

（2）职工薪酬

报告期内，公司销售费用中的职工薪酬分别为 1,182.14 万元、1,563.74 万元和 1,615.62 万元，占营业收入的比例分别为 1.78%、1.88%和 1.62%。伴随营业收入规模的迅速扩大，销售费用中职工薪酬占营业收入的比例整体有所下降。

（3）业务招待费

业务招待费为公司销售人员招待客户所产生的招待费用。报告期内，公司销售费用中业务招待费金额分别为 847.12 万元、796.12 万元和 895.39 万元，占营业收入的比例分别为 1.28%、0.96%和 0.90%，占比相对较低。伴随营业收入规模的迅速扩大，销售费用中业务招待费占营业收入的比例整体呈现下降趋势。

（4）交通差旅费

报告期内，公司销售费用中交通差旅费金额分别为 266.56 万元、200.38 万元和 195.36 万元，占营业收入的比例分别为 0.40%、0.24%和 0.20%。2020 年

和 2021 年公司销售费用之交通差旅费金额有所下降，主要是由于受疫情因素影响公司销售人员相应减少交通差旅。伴随营业收入规模的迅速扩大，销售费用中交通差旅费占营业收入的比例整体呈现下降趋势。

（5）咨询服务费

报告期内，公司销售费用中咨询服务费金额分别为 197.60 万元、42.69 万元和 28.81 万元，占营业收入的比例分别为 0.30%、0.05%和 0.03%，金额相对较小且占比较低。其中居间服务费报告期内金额分别为 170.00 万元、35.00 万元和 25.13 万元，为咨询服务费的主要组成部分。

（6）与同行业上市公司销售费用率的比较

报告期内，公司销售费用率与同行业上市公司比较如下：

公司名称	2021 年度	2020 年度	2019 年度
裕同科技	2.45%	2.74%	4.80%
安洁科技	1.61%	2.08%	2.64%
飞荣达	3.10%	2.74%	3.06%
恒铭达	2.75%	5.42%	6.74%
智动力	2.88%	2.77%	2.39%
博硕科技	2.53%	3.03%	3.39%
达瑞电子	5.67%	4.50%	4.62%
鸿富瀚	2.96%	3.76%	4.09%
平均值	2.99%	3.38%	3.97%
公司	2.82%	3.28%	7.86%
公司-平均值	-0.17%	-0.10%	3.89%

由于业务结构、服务行业、客户结构、业务模式等有所差异，报告期内同行业上市公司的销售费用率存在一定差异。2019 年度公司销售费用率高于同行业上市公司销售费用率的平均值，主要是由于综合物流费用金额及员工薪酬金额占比相对较高所致。2020 年、2021 年占比差异较小、基本保持一致。

2、管理费用

报告期内，公司管理费用及其构成情况如下：

单位：万元

项目	2021 年度		2020 年度		2019 年度	
	金额	占比	金额	占比	金额	占比
职工薪酬	3,245.57	54.48%	3,178.36	41.16%	2,578.60	38.88%
股份支付	-	-	1,796.47	23.26%	1,230.43	18.55%
租赁物管费及使用权资产折旧	696.98	11.70%	597.47	7.74%	507.14	7.65%
咨询服务费	435.80	7.32%	536.73	6.95%	583.22	8.79%
办公费	367.56	6.17%	395.00	5.12%	458.66	6.92%
交通差旅费	444.20	7.46%	375.46	4.86%	428.78	6.47%
业务招待费	287.26	4.82%	243.87	3.16%	261.25	3.94%
折旧摊销	246.30	4.13%	205.67	2.66%	272.14	4.10%
其他	233.26	3.92%	393.25	5.09%	311.43	4.70%
合计	5,956.92	100.00%	7,722.29	100.00%	6,631.64	100.00%

报告期内，公司管理费用分别为 6,631.64 万元、7,722.29 万元和 5,956.92 万元，占当期营业收入的比例分别 9.99%、9.29%和 5.98%，伴随营业收入规模的迅速扩大，管理费用占营业收入的比例相应有所下降。剔除股份支付的影响后，公司管理费用的金额分别为 5,401.22 万元、5,925.83 万元和 5,956.92 万元，占营业收入的比例分别为 8.13%、7.13%和 5.98%，整体呈现不断下降的趋势。

（1）职工薪酬

报告期内，公司管理费用中职工薪酬分别为 2,578.60 万元、3,178.36 万元和 3,245.57 万元，占营业收入的比例分别为 3.88%、3.82%和 3.26%。伴随营业收入规模的迅速扩大，管理费用中职工薪酬占营业收入的比例相应有所下降。2020 年、2021 年分别较上期增长 23.26%、2.11%，与营业收入增长趋势一致。

（2）股份支付

报告期内，公司管理费用中股份支付金额分别为 1,230.43 万元、1,796.47 万元、0.00 万元。报告期内上述股份支付形成的具体情况如下：

1) 2019 年股份支付金额确认情况

2019 年 10 月 20 日，经合伙人会议决议，深圳同创智选投资有限合伙企业将出资总额增加至 961.84 万元，新增出资额 398.00 万元由新合伙人马英、刘晓梅、罗英、任保及原合伙人马增龙、李海全、王辉、王国堂、张洪波、刘明、潘腾、谢天建出资认缴，合计出资金额为 1,200.00 万元，其中马增龙出资 560.00 万元，其他激励对象出资 640.00 万元。

2019 年 10 月 26 日，根据股权转让协议书，汇科智选、深圳前海钰禧实业合伙企业（有限合伙）、张京涛和夏侯早耀分别将其持有的公司 2.63%、0.97%、1.98%和 0.42%股权（合计 6.00%、对应公司股本金额 300.00 万股）以人民币 1,200 万元的价格转让给深圳同创智选投资有限合伙企业。汇科智选为公司控股股东、马增龙为其执行事务合伙人且持有 90%合伙企业份额。

上述交易完成后，马增龙通过本次交易间接合计持有公司的股票数量增加 21.51 万股，其他 11 名激励对象间接合计持有公司的股票数量增加 160.00 万股，同创智选原合伙人间接持有公司 8.50%股权、持股比例保持不变。上述新增激励对象取得公司股权的成本为 4.00 元/股。

根据国众联评报字（2019）第 2-1039 号资产评估报告，采用收益法对公司的股东全部权益价值进行评估，评估值为 53,894.22 万元，相应每股公允价值为 10.78 元。

具体的股份支付金额计算过程如下：

单位：万股、万元

序号	项目	持股数量	员工支付对价金额	持股数量公允价值	公允价值-支付对价
1	涉及股权激励的除马增龙之外的其他 11 名激励对象间接持有公司股权情况	160.00	640.00	1,724.62	1,084.62
2	涉及股权激励的马增龙新增间接持有公司股权情况	21.51	86.04	231.85	145.81

合计	181.51	726.04	1,956.47	1,230.43
----	--------	--------	----------	----------

2) 2020 年股份支付金额确认情况

2020 年 12 月 11 日，为进一步激励公司内部优秀骨干员工，马增龙与公司员工签署《财产份额转让协议》，约定马增龙将其持有同创智选 20.12% 的财产份额（出资额 193.51 万元）转让给宋雅敏等 7 名公司员工，每份出资额的转让价格为 4.30 元，合计转让价款金额为 831.40 万元。同日，双方签署《股权激励协议》。上述转让的财产份额对应公司 166.28 万股、每股转让价格为 5.00 元/股。

根据国众联评报字（2021）第 2-0189 号《资产评估报告》，采用收益法对截至 2020 年 11 月 30 日公司的股东全部权益价值进行评估，评估值为 90,082 万元，相应每股公允价值为 15.80 元，公司员工此次取得股权份额计算确认的公允价值为 2,627.87 万元，公司以受益人购买上述股权总金额 831.40 万元与其评估公允价值之差对上述激励事项按照股份支付准则进行会计处理，增加 2020 年度管理费用和资本公积 1,796.47 万元。

具体的股份支付金额计算过程如下：

单位：万股、万元

序号	项目	持股数量	员工支付对价金额	持股数量公允价值	公允价值-支付对价
1	激励对象间接持有公司股权情况	166.28	831.40	2,627.87	1,796.47

（3）租赁物管费及使用权资产折旧

报告期内，公司管理费用中租赁物管费及使用权资产折旧金额分别为 507.14 万元、597.47 万元和 696.98 万元，占营业收入的比例分别为 0.76%、0.72% 和 0.70%。

（4）咨询服务费

报告期内，公司管理费用中咨询服务费金额分别为 583.22 万元、536.73 万元和 435.80 万元，占营业收入的比例分别为 0.88%、0.65% 和 0.44%，其中中介机构费用为公司支付给证券公司、会计师事务所、律师事务所等为公司提供

财务、税务、法务等相关服务的第三方机构支付费用，其他费用主要为公司发生的认证费、人力资源培训费、翻译等费用。

2019年、2020年咨询服务费金额相对较大，主要是由于公司为推进首发上市支付给中介机构费用金额相对较大。

（5）与同行业上市公司管理费用率的比较

报告期内，公司管理费用率与同行业上市公司比较如下：

公司名称	2021年度	2020年度	2019年度
裕同科技	5.48%	6.48%	6.69%
安洁科技	6.88%	8.73%	7.74%
飞荣达	7.63%	6.71%	5.36%
恒铭达	5.20%	6.77%	6.41%
智动力	4.76%	4.02%	4.70%
博硕科技	6.47%	6.40%	7.13%
达瑞电子	7.88%	6.06%	5.13%
鸿富瀚	6.51%	5.39%	5.33%
平均值	6.35%	6.32%	6.06%
公司	5.98%	7.13%	8.13%

注：计算同行业管理费用比例时已扣除股份支付费用（如有）

由于业务结构、客户结构、业务模式等有所差异，报告期内同行业上市公司的管理费用率存在一定差异。报告期内公司剔除股份支付后的管理费用占营业收入的比例为8.13%、7.13%和5.98%，2019年、2020年高于同行业上市公司平均水平。与上述同行业上市公司相比，公司经营规模及营业收入规模较小。2019年、2020年，上述同行业上市公司营业收入的平均值分别为24.68亿元、28.61亿元，均远高于公司。报告期内公司营业收入规模相对较小的情况下，管理费用金额占比相对较高。2021年度，公司管理费用率有所下降，主要是随着公司业务规模逐渐扩大、规模效益逐渐体现所致，公司管理费用率与同行业上市公司基本一致。

3、研发费用

报告期内，公司研发费用及其构成情况如下：

单位：万元

项目	2021 年度		2020 年度		2019 年度	
	金额	占比	金额	占比	金额	占比
职工薪酬	1,512.06	43.79%	1,296.85	43.69%	1,251.14	44.71%
物料投入	1,418.41	41.07%	1,327.36	44.72%	1,274.61	45.55%
租赁费及使用 权资产折旧	183.00	5.30%	114.41	3.85%	129.76	4.64%
其他	339.76	9.84%	229.69	7.74%	142.76	5.10%
合计	3,453.24	100.00%	2,968.31	100.00%	2,798.27	100.00%

报告期内，公司研发费用分别为 2,798.27 万元、2,968.31 万元和 3,453.24 万元，占当期营业收入的比例分别为 4.21%、3.57%和 3.47%。报告期内公司的研发支出均进行费用化处理，不存在研发支出资本化的情形。公司始终重视产品研发和技术升级，不断加大研发投入以提高产品竞争力。报告期内，公司陆续开展了一系列研发项目，研发项目资金投入持续增加，研发投入金额相对较大。

（1）职工薪酬

报告期内，公司研发费用中职工薪酬分别为 1,251.14 万元、1,296.85 万元和 1,512.06 万元，增长金额相对较大。2021 年公司研发费用中职工薪酬金额同比增加金额相对较大，主要是由于一方面公司加大研究开发工作的支持力度、新增招聘部分优秀研发人员，导致研发人员数量有所增长；另一方面，公司建立了良好的薪酬激励制度，研发人员平均薪酬水平同比有所上升。

（2）与同行业上市公司研发费用率的比较

报告期内，公司研发费用率与同行业可比上市公司比较如下：

公司名称	2021 年度	2020 年度	2019 年度
裕同科技	3.95%	4.21%	4.42%
安洁科技	7.45%	7.82%	6.85%

飞荣达	6.59%	6.83%	4.90%
恒铭达	4.88%	5.86%	5.15%
智动力	5.32%	4.95%	4.95%
博硕科技	5.98%	6.52%	5.91%
达瑞电子	7.43%	6.01%	5.15%
鸿富瀚	5.83%	5.91%	6.18%
平均值	5.93%	6.02%	5.44%
公司	3.47%	3.57%	4.21%

注：数据来源为同行业上市公司年度报告及其他公开披露的报告

4、财务费用

报告期内，公司财务费用及其构成情况如下：

单位：万元

项 目	2021 年度	2020 年度	2019 年度
利息净支出	721.09	284.64	167.95
汇兑损失	909.83	2,279.15	-266.47
票据贴现利息	173.84	58.38	37.86
手续费及其他	210.03	46.44	190.38
合 计	2,014.79	2,668.61	129.72

报告期内，公司财务费用分别为 129.72 万元、2,668.61 万元和 2,014.79 万元，2020 年和 2021 年财务费用金额相对较大。

2020 年公司财务费用金额较 2019 年增加 2,538.89 万元，主要是由于汇兑损失增加 2,545.62 万元，具体情况如下：（1）2020 年度，美元兑人民币中间价整体呈现下降趋势，美元贬值幅度相对较大；（2）受整体营业收入规模扩大、外销规模增加等因素影响，外销收入增加导致相应的外币应收账款金额相对较大，在 2020 年美元贬值且幅度相对较大的情况下，公司当年汇兑损失金额相对较大。2021 年公司财务费用金额较 2020 年下降 653.82 万元，主要是汇兑损失下降 1,369.32 万元，同时受贷款规模增加等因素影响利息支出增加 436.45 万元。

报告期内，公司财务费用率与同行业可比上市公司比较如下：

公司名称	2021 年度	2020 年度	2019 年度
裕同科技	1.22%	2.15%	1.46%
安洁科技	0.24%	1.08%	-0.97%
飞荣达	1.25%	1.25%	0.19%
恒铭达	0.61%	1.74%	-0.82%
智动力	0.40%	1.27%	1.20%
博硕科技	-0.54%	0.29%	-0.01%
达瑞电子	-2.47%	0.89%	-0.44%
鸿富瀚	1.12%	1.02%	0.75%
平均值	0.23%	1.21%	0.17%
公司	2.02%	3.21%	0.20%

注：数据来源为同行业上市公司年度报告及其他公开披露的报告

公司 2019 年财务费用率与同行业可比公司相比不存在明显差异，2020 年和 2021 年公司财务费用率较高，主要为当年汇兑损失金额较大所致。

（六）资产减值损失及信用减值损失

报告期内，公司计提资产减值损失及信用减值损失的情况如下表列示：

单位：万元

项目	2021 年度	2020 年度	2019 年度
资产减值损失	-90.27	-173.69	-57.18
其中：坏账损失	-	-	-
存货跌价损失	-90.27	-173.69	-57.18
信用减值损失	-212.26	-419.00	-494.34
合计	-302.53	-592.69	-551.53

报告期内，公司资产及信用减值损失合计金额分别为-551.53 万元、-592.69 万元和-302.53 万元，主要为信用减值损失及存货减值损失。2019 年度至 2021 年度，受营业收入规模不断扩大影响，公司期末应收款项余额不断增加，应收款项信用减值损失金额相对较大，金额分别为-494.34 万元、-419.00 万元、-

212.26 万元。

（七）其他收益

报告期内，公司其他收益明细如下：

单位：万元

项目	2021 年度	2020 年度	2019 年度
政府补助	258.31	260.64	137.61
其他	10.49	12.16	3.89
合计	268.80	272.80	141.51

报告期内公司的其他收益主要为政府补助。报告期内公司收到的 10 万元以上的政府补助具体情况如下：

单位：万元

补助项目	确认年度	确认金额	列报项目
上市政策资助	2021 年	100.00	其他收益
高新企业研发资助款	2021 年	87.30	其他收益
技能培训补贴	2021 年	23.60	其他收益
高新企业资助款	2021 年	15.00	其他收益
留工专项补助	2021 年	13.44	其他收益
先进制造业发展政策第一批奖补 项政府补贴	2021 年	12.47	其他收益
企业提速发展项目补助资金	2020 年	70.00	其他收益
企业研发投入资助奖励	2020 年	54.00	其他收益
就业、稳岗补贴	2020 年	29.61	其他收益
工业互联网发展扶持计划资助项目	2020 年	26.00	其他收益
厂房补贴款	2020 年	21.46	其他收益
年度培育企业补贴资金	2020 年	20.00	其他收益
江夏区中小微企业发展专项资金	2020 年	15.00	其他收益
小企业规模升级项目资金	2020 年	10.00	其他收益
工业产业扶持资金	2019 年	53.64	其他收益
企业研发投入资助奖励	2019 年	26.00	其他收益

两化融合试点资助	2019年	20.00	其他收益
江夏区工业投资和技术改造项目 专项补贴	2019年	12.90	其他收益
年度培育企业补贴资金	2019年	10.00	其他收益

（八）投资收益

报告期内，公司投资收益明细情况如下：

单位：万元

项目	2021年度	2020年度	2019年度
权益法核算的长期股权投资收益	580.25	-	-
以公允价值计量且其变动计入当期损益的金融资产持有期间取得的投资收益	227.23	-	-
银行理财产品	-	19.48	42.78
合计	807.48	19.48	42.78

报告期内，公司投资收益主要为按权益法核算的长期股权投资收益及以公允价值计量且其变动计入当期损益的金融资产持有期间取得的投资收益。

2021年，公司权益法核算的长期股权投资收益为580.25万元，系公司持有重庆致贯35%的股权实现的投资收益；公司以公允价值计量且其变动计入当期损益的金融资产持有期间取得的投资收益为227.23万元，系公司为降低汇率波动对公司经营业绩产生的影响、开展远期结售汇等业务实现的投资收益。

（九）营业外收入

报告期内，公司营业外收入明细情况如下：

单位：万元

项目	2021年度	2020年度	2019年度
政府奖励及补助	23.00	188.04	54.00
其他	25.93	19.08	0.83
合计	48.93	207.12	54.83

报告期内，公司营业外收入分别为54.83万元、207.12万元和48.93万元，主要内容为公司收到的政府补助。2020年公司计入营业外收入的政府补助金额

相对较大，主要是由于公司于 2020 年收到先进制造业发展奖补、绿色工厂省级奖补、疫情就业补贴等政府补助，计入营业外收入金额合计为 188.04 万元，金额相对较大。

（十）营业外支出

报告期内，公司营业外支出明细情况如下表所示：

单位：万元

项目	2021 年度	2020 年度	2019 年度
新冠疫情期间停工损失	-	44.92	-
赔偿支出	14.63	13.30	-
资产报废、毁损损失	0.45	6.76	7.36
罚款	0.02	-	25.01
滞纳金	1.38	-	0.19
其他	1.77	5.60	1.87
合计	18.25	70.58	34.43

报告期内，公司营业外支出金额分别为 34.43 万元、70.58 万元和 18.25 万元，金额相对较小。2019 年公司子公司昆山光大同创受到行政处罚导致当年罚款金额相对较大，具体信息请见招股说明书“第七节 公司治理与独立性”之“五、公司最近三年违法违规情况”。2020 年、2021 年公司分别发生赔偿支出 13.30 万元、14.63 万元，系公司在开展业务过程中向客户/供应商支付的赔偿支出。

（十一）报告期内公司利润主要来源及变动原因分析

单位：万元

项目	2021 年度		2020 年度		2019 年度	
	金额	占比	金额	占比	金额	占比
营业收入	99,536.37	100.00%	83,127.42	100.00%	66,402.75	100.00%
营业成本	70,490.33	70.82%	55,522.50	66.79%	38,188.80	57.51%
毛利	29,046.04	29.18%	27,604.92	33.21%	28,213.95	42.49%
销售费用	2,805.89	2.82%	2,725.07	3.28%	5,216.57	7.86%

管理费用	5,956.92	5.98%	7,722.29	9.29%	6,631.64	9.99%
研发费用	3,453.24	3.47%	2,968.31	3.57%	2,798.27	4.21%
财务费用	2,014.79	2.02%	2,668.61	3.21%	129.72	0.20%
营业外收入	48.93	0.05%	207.12	0.25%	54.83	0.08%
营业外支出	18.25	0.02%	70.58	0.08%	34.43	0.05%
利润总额	15,170.92	15.24%	10,830.58	13.03%	12,525.69	18.86%
所得税费用	2,041.85	2.05%	2,007.52	2.41%	2,277.38	3.43%
净利润	13,129.07	13.19%	8,823.06	10.61%	10,248.31	15.43%
归属于母公司股东净利润	12,915.74	12.98%	9,445.53	11.36%	10,310.38	15.53%

报告期内，公司营业收入分别为 66,402.75 万元、83,127.42 万元和 99,536.37 万元，归属于母公司股东的净利润分别为 10,310.38 万元、9,445.53 万元和 12,915.74 万元，整体营业收入及净利润增长情况良好。

（十二）报告期内纳税情况分析

1、报告期内增值税纳税情况

单位：万元

期 间	期初未交数	本期应交数	本期已交数	期末未交数
2021 年度	-548.65	2,106.93	1,428.19	130.10
2020 年度	134.42	1,379.72	2,062.79	-548.65
2019 年度	320.80	1,810.60	1,996.98	134.42

2、报告期内企业所得税纳税情况

单位：万元

期 间	期初未交数	本期应交数	本期已交数	期末未交数
2021 年度	476.38	1,918.46	1,937.58	457.27
2020 年度	578.79	2,465.28	2,567.68	476.38
2019 年度	539.92	2,396.21	2,357.34	578.79

3、报告期内合并报表所得税费用与会计利润的关系

单位：万元

期间	利润总额	当期所得税费用	递延所得税费用	所得税费用
2021年度	15,170.92	1,918.46	123.39	2,041.85
2020年度	10,830.58	2,465.28	-457.76	2,007.52
2019年度	12,525.69	2,395.88	-118.50	2,277.38

（十三）对公司持续盈利能力产生重大不利影响的因素及保荐机构对公司持续盈利能力的核查意见

对本公司持续盈利能力产生重大不利影响的因素包括：客户相对集中的风险、市场竞争加剧风险、宏观经济波动和市场环境风险等，公司已经在招股说明书“第四节 风险因素”中进行了分析及披露。

经核查，公司的经营模式、产品或服务的品种结构未发生重大变化；公司的行业地位或公司所处行业的经营环境未发生重大变化；公司在用的商标、专利等重要资产或者技术的取得或者使用不存在重大不利变化的风险；公司最近一年的营业收入或净利润对关联方或者有重大不确定性的客户不存在重大依赖；公司最近一年的净利润不存在依赖合并财务报表范围以外的投资收益的情形。保荐机构认为报告期内公司经营情况及财务状况良好，根据公司所处行业未来发展趋势判断以及公司实际经营状况，公司具有良好的发展前景及持续盈利能力。

十一、财务状况分析

（一）资产状况分析

1、资产构成及其变化的总体情况分析

报告期各期末，公司流动资产和非流动资产及占总资产的比例如下：

单位：万元

项目	2021-12-31		2020-12-31		2019-12-31	
	金额	占比	金额	占比	金额	占比
流动资产	69,379.26	65.66%	55,677.79	76.24%	43,117.31	84.04%
非流动资产	36,286.77	34.34%	17,351.53	23.76%	8,190.62	15.96%

合计	105,666.03	100.00%	73,029.32	100.00%	51,307.93	100.00%
----	------------	---------	-----------	---------	-----------	---------

报告期内，受益于营业收入的持续增长和盈利能力的不断提高，公司资产规模逐年增长。报告期各期末，公司流动资产占总资产的比例分别为 84.04%、76.24%和 65.66%，占比较高。公司资产主要为货币资金、应收账款及存货等流动资产，资产整体流动性较好。

2、流动资产构成及其变化情况分析

报告期各期末，公司的流动资产分别为 43,117.31 万元、55,677.79 万元和 69,379.26 万元，主要包括货币资金、应收账款、存货等，具体结构如下表所示：

单位：万元

项目	2021-12-31		2020-12-31		2019-12-31	
	金额	占比	金额	占比	金额	占比
货币资金	16,013.93	23.08%	10,254.69	18.42%	6,424.49	14.90%
交易性金融资产	166.94	0.24%	-	-	-	-
应收票据	3,195.77	4.61%	1,259.67	2.26%	1,032.79	2.40%
应收账款	38,960.12	56.16%	34,933.30	62.74%	30,191.28	70.02%
应收款项融资	1,175.91	1.69%	610.78	1.10%	43.81	0.10%
预付款项	91.63	0.13%	599.20	1.08%	134.72	0.31%
其他应收款	382.48	0.55%	576.35	1.04%	618.16	1.43%
存货	8,248.13	11.89%	6,807.88	12.23%	4,174.46	9.68%
其他流动资产	1,144.35	1.65%	635.92	1.14%	497.59	1.15%
合计	69,379.26	100.00%	55,677.79	100.00%	43,117.31	100.00%

（1）货币资金

报告期各期末，公司货币资金余额分别为 6,424.49 万元、10,254.69 万元和 16,013.93 万元，占流动资产的比例分别为 14.90%、18.42%和 23.08%。

报告期内，公司货币资金构成情况如下表所示：

单位：万元

项目	2021-12-31	2020-12-31	2019-12-31
库存现金	0.28	7.35	7.37
银行存款	14,413.30	9,947.34	5,907.12
其他货币资金	1,600.35	300.00	510.00
合计	16,013.93	10,254.69	6,424.49

报告期内，随着公司主营业务规模的逐步扩大以及经营业绩的不断向好、经营活动实现的现金流量净额金额较大，货币资金规模也逐步增加。2020年末、2021年末，公司货币资金余额分别同比增加3,830.20万元、5,759.24万元，主要是由于当期经营活动产生现金流量净额7,864.25万元、18,375.62万元。

（2）应收票据及应收款项融资

报告期各期末，公司应收票据及应收款项融资账面金额合计分别为1,076.59万元、1,870.45万元和4,371.68万元，占流动资产的比例分别为2.50%、3.36%和6.30%，金额及占比均相对较小。

报告期内各期末，应收票据、应收款项融资账面余额的变动情况如下表所示：

单位：万元

项目	2021-12-31	2020-12-31	2019-12-31
银行承兑汇票	-	10.00	10.00
商业承兑汇票	3,363.97	1,315.97	1,077.14
银行承兑汇票融资	1,175.91	610.78	43.81
账面余额小计	4,539.88	1,936.75	1,130.95
减：坏账准备	168.20	66.30	54.36
账面金额合计	4,371.68	1,870.45	1,076.59

1) 应收票据及应收款项融资坏账准备计提情况

报告期各期末，公司商业承兑汇票余额分别为1,077.14万元、1,315.97万元和3,363.97万元，为应收票据及应收款项融资的主要组成部分。公司少量容

户采取商业承兑票据结算方式，票据发生具有真实交易背景。针对商业承兑汇票，公司已经根据会计政策计提了坏账准备。报告期各期末，公司商业承兑汇票账龄均在1年以内，计提坏账准备的具体情况如下：

单位：万元

项目	2021-12-31	2020-12-31	2019-12-31
商业承兑汇票期末余额	3,363.97	1,315.97	1,077.14
坏账准备计提金额	168.20	65.80	53.86

2) 应收票据及应收款项融资的主要客户分析

报告期各期末，公司商业承兑汇票对应的主要客户为 TCL 王牌电器（惠州）有限公司，该客户期末商业承兑汇票余额以及占比情况如下：

单位：万元

项目	2021-12-31	2020-12-31	2019-12-31
期末余额	2,199.92	1,182.30	617.36
占比	65.40%	89.84%	57.31%

3) 报告期各期末发行人商业承兑汇票是否按规定计提坏账准备。如是，发行人应在招股说明书中披露商业承兑汇票的坏账计提情况及计提的充分性

发行人从2019年1月1日开始执行新金融工具准则，将商业承兑汇票及银行评级A级以下银行承兑汇票作为应收票据核算，将银行评级A级（含A级）以上银行承兑汇票作为应收款项融资核算，报告期各期末对应收票据按照坏账政策计提坏账准备。

报告期内公司针对商业承兑汇票均按照坏账准备计提政策计提了坏账准备，坏账准备计提充分，相关计提情况如下：

单位：万元

账龄	2021-12-31			2020-12-31			2019-12-31		
	期末余额	坏账准备	计提比例	期末余额	坏账准备	计提比例	期末余额	坏账准备	计提比例
1年以内	3,363.97	168.20	5%	1,315.97	65.80	5%	1,077.14	53.86	5%
1-2年	-	-	-	-	-	-	-	-	-

4) 是否存在收入确认时以应收账款进行初始确认后转为商业承兑汇票结算的情形，是否已经按照账龄连续计算的原则对应收票据计提坏账准备；是否存在应收票据未能兑现的情形，坏账准备计提是否充分及理由

发行人因实现收入而确认的应收账款转为商业承兑汇票结算后，均按照账龄连续计算的原则对应收票据计提坏账准备。应收票据未能兑现转为应收账款核算时，均按照账龄连续计算的原则对应收账款计提坏账准备。报告期内公司不存在其他未能兑现的应收票据情形。坏账准备计提充分。

5) 报告期末已背书或贴现且未到期的应收票据终止确认和未终止确认余额、期后兑付情况

报告期各期末发行人已背书或者贴现且在资产负债表日尚未到期的票据如下（包含在应收票据及应收款项融资科目中列示的所有应收票据）：

单位：万元

项目	2021年12月31日			截至2022年2月末已兑付金额	兑付比例
	期末终止确认金额	期末未终止确认金额	小计		
银行承兑汇票	825.52	-	825.52	553.98	66.86%
商业承兑汇票	-	1,075.44	1,075.44	788.47	73.32%
合计	825.52	1,075.44	1,900.96	1,342.45	70.62%
项目	2020年12月31日			截至2022年2月末已兑付金额	兑付比例
	期末终止确认金额	期末未终止确认金额	小计		
银行承兑汇票	664.15	10.00	674.15	674.15	100%
商业承兑汇票	-	842.65	842.65	842.65	100%
合计	664.15	852.65	1,516.80	1,516.80	100%
项目	2019年12月31日			截至2022年2月末已兑付金额	兑付比例
	期末终止确认金额	期末未终止确认金额	小计		
银行承兑汇票	429.41	-	429.41	429.41	100%
商业承兑汇票	-	665.35	665.35	665.35	100%
合计	429.41	665.35	1,094.76	1,094.76	100%

发行人将已背书或贴现且在资产负债表日尚未到期的A级以上银行承兑汇

票终止确认；将商业承兑汇票及 A 级以下银行承兑汇票未终止确认。上述应收票据的期后兑付情况良好，符合财政部于 2017 年发布的修订后的《企业会计准则第 22 号——金融工具确认和计量》和《企业会计准则第 23 号——金融资产转移》相关规定。

（3）应收账款

报告期各期末，应收账款变动情况如下表所示：

单位：万元

项目	2021-12-31/2021 年度	2020-12-31/ 2020 年度	2019-12-31/ 2019 年度
应收账款余额	41,124.45	36,843.17	31,847.81
应收账款余额增长率	11.62%	15.69%	41.75%
营业收入	99,536.37	83,127.42	66,402.75
营业收入增长率	19.74%	25.19%	34.49%
应收账款账面余额占营业收入比例	41.32%	44.32%	47.96%

报告期各期末，公司应收账款余额分别 31,847.81 万元、36,843.17 万元和 41,124.45 万元，占当期营业收入的比例分别为 47.96%、44.32%、41.32%，占比不断下降。公司应收账款期末余额变动和营业收入金额变动整体保持良好的匹配性。

报告期内公司应收账款期末余额变动受公司销售收入增加、应收账款回款等因素影响，期末余额占当年度营业收入比例不断下降。

1) 应收账款期末余额变动情况分析

报告期内，公司营业收入规模不断扩大、应收账款金额也相应有所增长。报告期内，受益于下游消费电子行业的不断发展以及下游客户需求扩大，公司营业收入规模也不断增长，金额分别为 66,402.75 万元、83,127.42 万元和 99,536.37 万元，2020 年、2021 年分别同比增长 25.19%、19.74%。公司根据客户合作情况、客户资质、市场竞争等多种因素，一般情况下给与客户不超过 120 天的结算信用期，导致在营业收入规模不断增长的基础上，期末应收账款整体规模也相应有所扩大。

2) 应收账款期末账龄情况分析

报告期各期末，公司计提坏账准备的应收账款余额及其账龄情况如下：

单位：万元

时间	账龄	账面余额	占比
2021-12-31	1年以内	41,046.91	99.81%
	1-2年	19.80	0.05%
	2-3年	-	-
	3-4年	57.74	0.14%
	合计	41,124.45	100.00%
2020-12-31	1年以内	36,763.96	99.79%
	1-2年	8.37	0.02%
	2-3年	58.52	0.16%
	3-4年	12.32	0.03%
	合计	36,843.17	100.00%
2019-12-31	1年以内	31,751.04	99.70%
	1-2年	60.11	0.19%
	2-3年	36.66	0.12%
	合计	31,847.81	100.00%

报告期内公司的应收账款账龄较短，一年以内应收账款余额占比分别为**99.70%、99.79%和99.81%**，期末应收账款账龄情况较好。

报告期内公司客户多为国内外知名企业或上市公司，客户信誉及实力情况良好，具有资金实力雄厚、商业信誉良好等特点。经过多年发展，公司与主要客户建立了长期稳定的合作关系，账龄情况良好、产生坏账风险的可能性较小。

3) 应收账款坏账准备计提情况分析

公司在报告期内采取了严格的信用政策，并建立了良好的应收账款内部控制制度和严格的资金回款责任制度。报告期内公司应收账款整体回收情况良好，未发生重大坏账风险。

报告期各期末，公司按照单项计提坏账准备的应收账款余额分别为 57.74 万元、70.84 万元和 112.75 万元，占应收账款期末余额的比例分别为 0.18%、0.19%和 0.27%，金额较小、占比较低。

在信用特征风险组合中，公司与同行业上市公司应收账款信用损失计提情况对比如下：

公司名称	1年以内	1-2年	2-3年	3-4年	4-5年	5年以上
裕同科技	2%	10%	20%	100%	100%	100%
安洁科技	5%	20%	50%	100%	100%	100%
飞荣达	5%	10%	30%	50%	50%	100%
恒铭达	5%	10%	20%	30%	50%	100%
智动力	5%	20%	50%	100%	100%	100%
博硕科技	5%	20%	50%	100%	100%	100%
达瑞电子	5%	10%	30%	50%	80%	100%
鸿富瀚	5%	20%	50%	100%	100%	100%
平均值	5%	15%	38%	79%	85%	100%
公司	5%	10%	30%	80%	100%	100%

注：数据来源为上述公司公布的定期报告或招股说明书；达瑞电子为其 2019 年 1 月 1 日以前适用的信用损失比例，其未披露 2019 年 1 月 1 日以后的信用损失具体比例。

2019 年 1 月 1 日起，公司按照整个存续期的预期信用损失对应收账款的减值进行评估。报告期内公司的应收账款账龄较短，报告期各期末按组合计提坏账准备的应收账款余额中，一年以内应收账款余额占比分别为 99.88%、99.98%和 99.95%，公司期末应收账款账龄情况较好。公司应收账款计提的坏账比例与同行业上市公司相比，计提比例较为谨慎、坏账准备计提充分。

4) 应收账款主要客户分析

报告期各期末，公司应收账款前五大客户的具体情况如下：

单位：万元

年度	序号	客户名称	应收账款余额	占比	账龄情况
2021-	1	联想集团	14,145.00	34.40%	1年以内

年度	序号	客户名称	应收账款余额	占比	账龄情况
12-31	2	纬创资通	4,148.75	10.09%	1年以内
	3	立讯精密	3,309.91	8.05%	1年以内
	4	歌尔股份	2,318.07	5.64%	1年以内
	5	仁宝电脑	2,192.38	5.33%	1年以内
合计			26,114.11	63.51%	-
2020-12-31	1	联想集团	12,924.83	35.08%	1年以内
	2	纬创资通	2,845.80	7.72%	1年以内
	3	立讯精密	2,790.49	7.57%	1年以内
	4	和硕科技	1,936.56	5.26%	1年以内
	5	歌尔股份	1,767.89	4.80%	1年以内
合计			22,265.56	60.43%	-
2019-12-31	1	联想集团	11,140.03	34.98%	1年以内
	2	昆山上艺	4,555.56	14.30%	1年以内
	3	立讯精密	3,452.96	10.84%	1年以内
	4	歌尔股份	2,470.78	7.76%	1年以内
	5	仁宝电脑	1,920.47	6.03%	1年以内
合计			23,539.80	73.91%	-

报告期各期末，应收账款前五大客户主要为与公司长期合作的知名消费电子电子产品企业，实力雄厚、商业信誉良好，且账龄均在1年以内，其回收不存在重大风险。

5) 各期末应收账款期后回款情况分析

报告期各期末，公司应收账款的期后回收情况如下：

单位：万元

项目	2021-12-31	2020-12-31	2019-12-31
期末应收账款余额	41,124.45	36,843.17	31,847.81
期后回款金额	37,231.48	36,706.86	31,768.59
期后回款比例	90.53%	99.63%	99.75%

注：2019年末、2020年末应收账款余额的期后回款金额为当年末应收账款至下一年末的回款金额；2021年末应收账款余额的期后回款统计至2022年5月31日。

报告期各期末公司期末应收账款余额的期后回款金额分别为31,768.59万元、36,706.86万元和37,231.48万元，期后回款比例分别为99.75%、99.63%和90.53%，整体回款情况良好。公司期末应收账款的主要客户多为国内外上市公司或知名企业，企业经营规模较大、客户信誉及实力情况良好，经过多年发展，公司与主要客户建立了长期稳定的合作关系，应收账款期后回收情况良好，产生坏账风险的可能性较小。

6) 应收账款主要客户信用政策及逾期情况分析

①应收账款主要客户的信用政策

公司根据客户的单位性质、财务状况、经营情况、历史回款等情况，严格核定各客户的信用级别，公司针对客户的信用期一般情况下不超过120天。针对公司报告期内的主要客户，公司信用政策在报告期内未发生重大变化，不存在放宽信用政策以促进销售的情形。

②应收账款逾期情况分析

报告期各期末，公司应收账款余额的整体逾期及回款情况如下：

单位：万元

项目	2021-12-31	2020-12-31	2019-12-31
应收账款余额	41,124.45	36,843.17	31,847.81
未逾期金额	39,807.50	35,069.01	30,620.56
占比1	96.80%	95.18%	96.15%
逾期金额	1,316.86	1,774.04	1,227.25
其中：逾期12个月以上金额	77.54	71.49	96.36
占比2	3.20%	4.82%	3.85%
期末逾期金额的期后回款金额	1,206.77	1,675.41	1,156.35
期末逾期金额的期后回款比例	91.63%	94.44%	94.22%

注：占比1=未逾期金额/应收账款余额；占比2=逾期金额/应收账款余额；2019年、2020年期后回款金额为当年末逾期应收账款至次年末的回款金额，2021年期后回款金额为当年末逾期应收账款至2022年5月31日的回款金额。

报告期各期末，公司逾期一年以上的应收账款余额占期末余额的比例分别为 0.30%、0.19%和 0.19%，占比相对较低。

7) 报告期内发行人是否存在《首发业务若干问题解答》问题 28 关于应收款项的相关情形

报告期内发行人不存在以应收账款客户信用风险较低为理由不计提坏账准备、对于应收票据不计提减值准备、应收账款坏账计提比例明显低于同行业上市公司水平的情形。

①发行人报告期内应收票据、应收账款的坏账准备政策

发行人报告期内应收票据、应收账款的坏账准备政策请见招股说明书“第八节 财务会计信息与管理层分析”之“六、报告期内采用的主要会计政策和会计估计”之“（十一）应收款项减值”。

②发行人报告期内应收账款坏账准备政策与同行业可比上市公司对比

公司在报告期内采取了严格的信用政策，并建立了良好的应收账款内部控制制度和严格的资金回款责任制度。报告期内公司应收账款整体回收情况良好，未发生重大坏账风险。

在信用特征风险组合中，公司与同行业上市公司应收账款信用损失计提情况请见招股说明书“第八节 财务会计信息与管理层分析”之“十一、财务状况分析”之“（一）资产状况分析”、“2、流动资产构成及其变化情况分析”、“（3）应收账款”、“3）应收账款坏账准备计提情况分析”。

③应收账款保理

报告期内，发行人在 2020 年以应收客户账款申请了保理业务，截至 2021 年末，发行人不存在应收账款保理。

保荐机构查阅了公司报告期各期末的应收账款明细表；查阅了《首发业务若干问题解答》的相关规定；查阅了应收账款保理的相关合同及凭证；查阅了公司的财务报表及审计报告；访谈了财务负责人，了解公司应收账款的坏账准备计提政策。

经核查，保荐机构认为：报告期内公司坏账准备计提政策合理，符合《首发业务若干问题解答》的相关规定。

（4）预付款项

报告期各期末，公司预付款项余额分别为 134.72 万元、599.20 万元和 91.63 万元，占流动资产的比例分别为 0.31%、1.08%和 0.13%，金额较小且占比较低，主要是预付的材料及服务采购款，账龄均为一年以内。

2020 年末公司预付款项余额相对较大、同比增加 464.47 万元，主要是公司向苏州淼鑫精密电子有限公司预付外协加工费用 247.59 万元、金额相对较大所致。2021 年末，公司预付款项余额有所下降，主要是由于前期预付的外协加工费陆续结算。

（5）其他应收款

公司报告期各期末其他应收款情况如下：

单位：万元

项目	2021-12-31	2020-12-31	2019-12-31
其他应收款余额	418.30	788.58	709.72
坏账准备	35.82	212.22	91.55
其他应收款账面金额	382.48	576.35	618.16

公司报告期各期末其他应收款余额的构成情况如下：

单位：万元

项目	2021-12-31		2020-12-31		2019-12-31	
	金额	占比	金额	占比	金额	占比
押金及保证金	173.43	41.46%	560.97	71.14%	600.36	84.59%
出口退税	171.62	41.03%	179.43	22.75%	84.34	11.88%
代扣代缴	63.74	15.24%	31.21	3.96%	17.01	2.40%
备用金	2.21	0.53%	8.96	1.14%	0.35	0.05%
其他	7.31	1.75%	8.01	1.02%	7.66	1.08%
合计	418.30	100.00%	788.58	100.00%	709.72	100.00%

报告期各期末，公司其他应收款账面金额分别为 618.16 万元、576.35 万元和 382.48 万元，占流动资产的比例分别为 1.43%、1.04%和 0.55%，占比较低。

2021 年末，公司押金及保证金期末余额较 2020 年末下降 387.54 万元，系由于 2021 年 1 月 1 日起执行新租赁准则，公司将部分租赁押金重分类至长期应收款。

（6）存货

报告期各期末，公司存货账面金额分别为 4,174.46 万元、6,807.88 万元和 8,248.13 万元，占流动资产的比例分别为 9.68%、12.23%和 11.89%。

报告期各期末，公司存货余额的具体构成情况如下：

单位：万元

项目	2021-12-31		2020-12-31		2019-12-31	
	金额	占比	金额	占比	金额	占比
库存商品	4,523.14	52.03%	5,046.24	70.44%	2,968.44	68.14%
原材料	1,748.03	20.11%	1,601.83	22.36%	1,102.09	25.30%
在产品	319.73	3.68%	163.57	2.28%	269.15	6.18%
委托加工物资	2,003.23	23.04%	201.25	2.81%	13.82	0.32%
发出商品	99.90	1.15%	150.63	2.10%	2.91	0.07%
合计	8,694.03	100.00%	7,163.51	100.00%	4,356.41	100.00%

报告期各期末，公司库存商品及原材料合计余额占存货余额的比例分别为 93.44%、92.80%和 72.14%，为期末存货余额的主要组成部分。2021 年，公司委托加工物资余额为 2,003.23 万元、占比为 23.04%，金额及占比较上期末均有所增长，主要是由于公司碳纤维业务不断发展，2020 年、2021 年，公司碳纤维类产品收入金额分别为 2,521.35 万元、8,273.16 万元，2021 年收入金额增长迅速、相对较大，相应导致外协加工服务采购规模及委托加工物资规模有所扩大。

报告期各期末，公司在产品余额分别为 269.15 万元、163.57 万元和 319.73 万元，金额相对较小且占比很低。公司在产品期末余额主要受期末订单量、公

司备货计划、产品生产过程等因素影响。总体来看，公司主要生产消费电子防护性和功能性产品，具有交付时间短、生产周期较快等特点，产品生产周期相对较短、报告期各期末公司在产品余额及占比相对较低。

2020年末，公司期末存货余额较2019年末增加2,807.10万元，主要是由于库存商品余额同比增加2,077.80万元、原材料余额同比增加499.74万元。2021年末，公司期末存货余额较2020年末增加1,530.52万元，主要是由于委托加工物资较上期末增加1,801.98万元。

1) 库存商品

报告期各期末，公司库存商品余额分别为2,968.44万元、5,046.24万元和4,523.14万元，占存货余额的比例分别为68.14%、70.44%和52.03%。

① 报告期各期末，公司库存商品余额变动的具体分析

报告期各期末，公司库存商品余额和当期营业收入的变动情况如下：

单位：万元

项目	2021-12-31	2020-12-31	2019-12-31
库存商品	4,523.14	5,046.24	2,968.44
同比变动	-10.37%	70.00%	-

2020年末、2021年末公司库存商品余额分别同比变动2,077.80万元、-523.10万元。2020年末变动金额相对较大，主要是由于公司功能性产品库存商品余额同比增长较多所致。公司于2020年开始大批量采购碳纤维板材产品并用于生产碳纤维背板，公司根据客户采购及生产安排进行发货，当年碳纤维类产品实现业务收入金额为2,521.35万元。受下游客户生产进度安排等因素影响，部分产品未在期末前进行发货，导致该类产品期末库存商品余额相对较大。

② 报告期各期末，公司库存商品的库龄及计提存货跌价准备情况分析

单位：万元

时间	库龄	账面余额	占比	计提跌价准备金额	跌价准备余额/账面余额
2021-12-31	1年以内	4,168.20	92.15%	194.17	4.66%
	1-2年	327.14	7.23%	95.85	29.30%

	2-3年	27.80	0.61%	21.07	75.80%
	合计	4,523.14	100.00%	311.09	6.88%
2020-12-31	1年以内	4,968.28	98.46%	277.40	5.58%
	1-2年	75.92	1.50%	46.64	61.43%
	2-3年	2.03	0.04%	2.03	100.00%
	合计	5,046.24	100.00%	326.07	6.46%
2019-12-31	1年以内	2,913.38	98.15%	110.75	3.80%
	1-2年	47.69	1.61%	39.17	82.14%
	2-3年	7.36	0.25%	7.36	100.00%
	合计	2,968.44	100.00%	157.29	5.30%

报告期各期末，公司库存商品的库龄主要集中在一年以内，库龄一年以内的余额占比分别为 98.15%、98.46%和 92.15%。少量库龄超过一年的库存商品系公司为满足客户及时性的交付需求，根据客户预测需求适当备货所致。公司整体库龄情况良好、存货跌价准备计提充分。

2) 原材料

报告期各期末，公司原材料账面余额分别为 1,102.09 万元、1,601.83 万元和 1,748.03 万元，占期末存货账面余额的比例分别为 25.30%、22.36%和 20.11%。

① 报告期各期末，公司原材料增长变动的具体分析

2020 年末和 2021 年末，公司期末原材料余额分别较上期末增加 499.74 万元和 146.20 万元，分别较上期末增长 45.34%和 9.13%。公司为满足客户及时性的交付需求，根据市场及客户的需求预测销量并适当备货，伴随公司经营规模及主营业务收入规模的扩大，公司原材料余额相应有所增加。

报告期各期末，公司原材料余额和当期营业收入的变动情况如下：

单位：万元

项目	2021-12-31/2021 年度	2020-12-31 / 2020 年度	2019-12-31/ 2019 年度
原材料	1,748.03	1,601.83	1,102.09

同比增长	9.13%	45.34%	-
营业收入	99,536.37	83,127.42	66,402.75
同比增长	19.74%	25.19%	-

2020年末、2021年末，公司原材料余额分别同比增长45.34%、9.13%，同营业收入的增长趋势保持一致。2020年末公司原材料同比增长幅度相对较大，主要是公司于2020年末为次年1月及春节前的生产进行了原材料备货，导致原材料金额同比增长幅度相对较大。

②报告期各期末，公司原材料的库龄及计提存货跌价准备情况分析

单位：万元

时间	库龄	账面余额	占比	计提跌价准备金额	跌价准备余额/账面余额
2021-12-31	1年以内	1,650.46	94.42%	75.60	4.58%
	1-2年	96.79	5.54%	58.43	60.36%
	2-3年	0.78	0.04%	0.78	100.00%
	合计	1,748.03	100.00%	134.81	7.71%
2020-12-31	1年以内	1,594.62	99.55%	29.51	1.85%
	1-2年	7.15	0.45%	0.05	0.69%
	2-3年	0.05	0.00%	-	0.00%
	合计	1,601.83	100.00%	29.56	1.85%
2019-12-31	1年以内	1,093.79	99.25%	19.39	1.77%
	1-2年	8.23	0.75%	5.20	63.11%
	2-3年	0.07	0.00%	0.07	100.00%
	合计	1,102.09	100.00%	24.66	2.24%

报告期各期末，公司原材料的库龄主要集中在一年以内，占比分别为99.25%、99.55%和94.42%。少量库龄超过一年的原材料主要为公司为满足客户及时性的交付需求，根据客户预测需求适当原材料备货所致。公司整体库龄情况良好、存货跌价准备计提充分。

3) 存货跌价准备计提情况

报告期各期末，公司对存货采用成本与可变现净值孰低的计量原则，对于

成本高于可变现净值的部分，提取存货跌价准备。针对库存商品，按照各产品的估计售价减去估计的销售费用以及相关税费后的金额确定可变现净值；针对原材料，按照相关产成品估计售价减去至完工估计将要发生的成本、估计的销售费用以及相关税费后的金额确定可变现净值。

报告期各期末，公司存货的存货跌价准备情况如下：

单位：万元

项目	2021-12-31		2020-12-31		2019-12-31	
	账面余额	跌价准备	账面余额	跌价准备	账面余额	跌价准备
库存商品	4,523.14	311.09	5,046.24	326.07	2,968.44	157.29
原材料	1,748.03	134.81	1,601.83	29.56	1,102.09	24.66
在产品	319.73	-	163.57	-	269.15	-
委托加工物资	2,003.23	-	201.25	-	13.82	-
发出商品	99.90	-	150.63	-	2.91	-
合计	8,694.03	445.90	7,163.51	355.63	4,356.41	181.94

报告期各期末，伴随着存货余额的增加公司计提的存货跌价准备余额也相应增加。公司存货跌价准备计提情况充分、符合公司实际情况。

（7）其他流动资产

报告期各期末，公司其他流动资产余额分别为 497.59 万元、635.92 万元和 1,144.35 万元，占流动资产的比例分别为 1.15%、1.14%和 1.65%。

单位：万元

项目	2021-12-31		2020-12-31		2019-12-31	
	账面余额	占比	账面余额	占比	账面余额	占比
待抵税项	616.11	53.84%	433.92	68.24%	415.84	83.57%
待摊费用	167.86	14.67%	128.41	20.19%	81.76	16.43%
上市费用	360.38	31.49%	73.58	11.57%	-	-
合计	1,144.35	100.00%	635.92	100.00%	497.59	100.00%

2020 年末和 2021 年末，公司其他流动资产余额较上期末变动 138.32 万元和 508.43 万元，主要是公司上市费用金额同比增加以及期末待抵税项增加较多

所致。

3、非流动资产构成及其变化情况分析

报告期各期末，公司的非流动资产分别为 8,190.62 万元、17,351.53 万元和 36,286.77 万元，主要由长期股权投资、固定资产、在建工程、无形资产、使用权资产等构成，具体结构如下表所示：

单位：万元

项目	2021-12-31		2020-12-31		2019-12-31	
	金额	占比	金额	占比	金额	占比
长期股权投资	6,080.25	16.76%	5,500.00	31.70%	-	-
固定资产	5,490.64	15.13%	4,656.91	26.84%	4,276.90	52.22%
在建工程	14,807.58	40.81%	2,769.61	15.96%	853.81	10.42%
使用权资产	4,929.49	13.58%	-	-	-	-
无形资产	2,731.35	7.53%	2,746.85	15.83%	1,567.06	19.13%
商誉	436.53	1.20%	436.53	2.52%	436.53	5.33%
长期待摊费用	377.75	1.04%	287.82	1.66%	209.26	2.55%
长期应收款	365.26	1.01%	-	-	-	-
递延所得税资产	803.68	2.21%	887.24	5.11%	429.49	5.24%
其他非流动资产	264.24	0.73%	66.57	0.38%	417.57	5.10%
合计	36,286.77	100.00%	17,351.53	100.00%	8,190.62	100.00%

（1）长期股权投资

2019 年末，公司长期股权投资科目无余额。2020 年末和 2021 年末，公司长期股权投资期末余额分别为 5,500 万元、6,080.25 万元，系公司于 2020 年内通过股权转让及现金增资方式获得重庆致贯 35% 股权，作为长期股权投资进行核算。公司以 2,500 万元收购原股东持有的重庆致贯 15.91% 股权，以 3,000 万元增资获得重庆致贯 19.09% 股权，即以现金 5,500 万元共计获得重庆致贯 35.00% 股权。

（2）固定资产

公司固定资产主要由机器设备、运输工具、电子设备等构成，为非流动资产的主要组成部分。报告期各期末，公司固定资产账面价值分别为 4,276.90 万元、4,656.91 万元和 5,490.64 万元，占非流动资产的比例分别为 52.22%、26.84%和 15.13%。报告期各期末，公司固定资产账面价值具体构成如下：

单位：万元

项目	2021-12-31	2020-12-31	2019-12-31
机器设备	4,995.86	4,129.68	3,660.85
运输工具	274.89	397.97	520.69
电子设备及其他	219.89	129.26	95.37
合计	5,490.64	4,656.91	4,276.90

报告期内，随着公司经营规模及主营业务收入规模的扩大，公司固定资产账面价值有所增加。

（3）在建工程

报告期各期末，公司的在建工程余额分别为 853.81 万元、2,769.61 万元和 14,807.58 万元，占非流动资产的比例分别为 10.42%、15.96%和 40.81%。

2020 年末、2021 年末，公司在建工程期末余额较上一期末分别增加 1,915.80 万元、12,037.97 万元，增长金额相对较大，系公司不断投入建设武汉光大同创生产基地建设项目、越南光大同创生产基地建设项目所致。报告期各期末，上述两个项目的期末在建工程余额合计分别为 782.01 万元、2,188.10 万元、13,931.11 万元，为公司期末在建工程的主要组成部分。

（4）使用权资产

公司自 2021 年 1 月 1 日起执行新租赁准则，新增使用权资产科目。公司将符合条件的租赁房屋及建筑物计入使用权资产科目核算。2021 年末，公司使用权资产余额为 4,929.49 万元，占非流动资产的比例为 13.58%。

（5）无形资产

报告期各期末，公司无形资产账面价值分别为 1,567.06 万元、2,746.85 万元和 2,731.35 万元，占非流动资产的比例分别为 19.13%、15.83%和 7.53%，

主要为土地使用权。2020年末公司无形资产余额同比增加1,217.19万元、增加金额较大，主要是由于公司于2020年新增购置位于越南北江省的土地。2020年4月，越南光大同创与Hoa Phu Invest Company Limited签署了协议购买其拥有的位于越南北江省的土地，土地面积为25,000平方米并已经取得编号为CY 218063的土地证书。

（6）商誉

报告期各期末，公司商誉账面价值分别为436.53万元、436.53万元和436.53万元，占非流动资产的比例分别为5.33%、2.52%和1.20%。

2019年10月，公司与昆山上艺电子有限公司签订了资产转让协议，取得昆山上艺电子有限公司的相关经营性资产。资产评估价值与合并对价的差额436.53万元形成商誉。

期末公司测试从昆山上艺电子有限公司取得的存货、固定资产及业务是否存在减值迹象，测试方法为资产组未来现金流量现值是否低于其账面价值，将未来现金流量现值低于其账面价值的差额计提商誉减值准备。经测试，公司商誉不存在减值情形。

（7）长期待摊费用

报告期各期末，公司长期待摊费用账面价值分别为209.26万元、287.82万元和377.75万元，占非流动资产的比例分别为2.55%、1.66%和1.04%，主要为待摊销的办公室及厂房装修费用。

（8）递延所得税资产

报告期各期末，公司递延所得税资产金额分别为429.49万元、887.24万元和803.68万元，占非流动资产的比例分别为5.24%、5.11%和2.21%。报告期内公司根据坏账准备计提政策计提了坏账损失或信用减值损失，为递延所得税资产的主要构成因素。

（二）负债结构分析

1、负债构成及其变化的总体情况分析

报告期各期末，公司流动负债和非流动负债及占总负债的比例如下：

单位：万元

项目	2021-12-31		2020-12-31		2019-12-31	
	金额	占比	金额	占比	金额	占比
流动负债	47,865.61	82.54%	37,832.93	100.00%	23,805.62	100.00%
非流动负债	10,125.01	17.46%	-	-	-	-
合计	57,990.63	100.00%	37,832.93	100.00%	23,805.62	100.00%

报告期各期末，公司流动负债占总负债的比例分别为 100.00%、100.00% 和 82.54%，占比较高。

2、流动负债构成项目分析

报告期各期末，公司的流动负债分别为 23,805.62 万元、37,832.93 万元和 47,865.61 万元，具体结构如下表所示：

单位：万元

项目	2021-12-31		2020-12-31		2019-12-31	
	金额	占比	金额	占比	金额	占比
短期借款	8,493.02	17.74%	7,623.29	20.15%	4,101.64	17.23%
交易性金融负债	64.25	0.13%	-	-	-	-
应付票据	5,315.45	11.10%	-	-	-	-
应付账款	24,357.04	50.89%	19,652.12	51.94%	15,000.62	63.01%
预收款项	-	-	-	-	11.06	0.05%
合同负债	26.57	0.06%	21.23	0.06%	-	-
应付职工薪酬	1,730.47	3.62%	1,684.85	4.45%	1,441.64	6.06%
应交税费	1,061.80	2.22%	696.88	1.84%	1,221.51	5.13%
其他应付款	4,288.85	8.96%	5,200.29	13.75%	2,029.14	8.52%
一年内到期的非流动负债	2,528.17	5.28%	2,954.28	7.81%	-	-
合计	47,865.61	100.00%	37,832.93	100.00%	23,805.62	100.00%

(1) 短期借款

报告期各期末，公司短期借款余额分别为 4,101.64 万元、7,623.29 万元和 8,493.02 万元，占流动负债的比例分别为 17.23%、20.15%和 17.74%。报告期各期末公司短期借款不断增加，主要是伴随业务规模不断扩大，为满足资金需求公司新增部分短期借款所致。

（2）应付账款

报告期各期末，公司应付账款金额分别为 15,000.62 万元、19,652.12 万元和 24,357.04 元，占流动负债的比例分别为 63.01%、51.94%和 50.89%。2020 年末、2021 年末，公司应付账款金额较上期末增加 4,651.49 万元和 4,704.92 万元，分别同比增长 31.01%、23.94%，与当期公司营业成本的增长幅度整体保持一致。

（3）应付职工薪酬

报告期各期末，公司应付职工薪酬余额分别为 1,441.64 万元、1,684.85 万元和 1,730.47 万元，占流动负债的比例分别为 6.06%、4.45%和 3.62%。

报告期各期末，公司应付职工薪酬构成情况如下：

单位：万元

项目	2021-12-31	2020-12-31	2019-12-31
一、短期薪酬	1,730.47	1,680.25	1,422.71
二、离职后福利-设定提存计划	-	-	18.93
三、辞退福利	-	4.60	-
合计	1,730.47	1,684.85	1,441.64

（4）应交税费

报告期各期末，公司应交税费金额分别为 1,221.51 万元、696.88 万元和 1,061.80 万元，占流动负债的比例分别为 5.13%、1.84%和 2.22%。

报告期各期末，公司应交税费的具体构成情况如下：

单位：万元

项目	2021-12-31	2020-12-31	2019-12-31
企业所得税	459.28	476.38	837.32

增值税	460.94	161.56	261.07
个人所得税	30.87	30.58	27.95
城市维护建设税	52.89	12.73	37.44
教育费附加	25.09	6.69	17.26
地方教育附加	16.73	4.27	11.14
其他	16.00	4.67	29.33
合 计	1,061.80	696.88	1,221.51

2020年末，应交税费金额较上年末下降524.63万元，主要是由于公司应交所得税余额减少360.94万元。2021年末，应交税费金额较上年末上升364.92万元，主要是由于公司应交增值税余额增加299.38万元。

（5）其他应付款

报告期各期末，公司其他应付款金额分别为2,029.14万元、5,200.29万元和4,288.85万元，占流动负债的比例分别为8.52%、13.75%和8.96%，主要为公司应付的股权收购款、综合物流款、应付工程及设备款、业务合并款等。

报告期各期末，公司其他应付款的具体情况如下：

单位：万元

项目	2021-12-31	2020-12-31	2019-12-31
股权收购款	-	4,250.00	-
综合物流费	909.71	567.49	508.48
个人报销款	79.34	169.57	114.88
应付工程及设备款	3,060.69	18.21	239.00
业务合并款	-	-	1,017.71
其他	239.12	195.02	149.07
合 计	4,288.85	5,200.29	2,029.14

2020年末，公司其他应付款较2019年末增加3,171.15万元，主要是由于公司新增应付股权转让款4,250.00万元。2020年12月公司同重庆致贯、苏孟波、李亚玲签署相关协议，公司通过增资及股权转让方式，合计出资5,500万元获得重庆致贯35.00%股权。截至2020年末，公司已经支付1,250万元，剩余未支

付的增资及股权转让款作为其他应付款进行核算。

2021年末，公司其他应付款较2020年末减少911.44万元，主要是由于公司已于当期支付重庆致贯剩余股权收购款4,250.00万元，同时受在建工程投资进度影响，应付工程及设备款较2020年末增加3,042.48万元。

3、非流动负债构成项目分析

2021年末，公司非流动负债为10,125.01万元，主要为长期借款与租赁负债，具体结构如下表所示：

单位：万元

项目	2021-12-31	
	金额	占比
长期借款	6,000.00	59.26%
租赁负债	4,085.19	40.35%
递延所得税负债	39.83	0.39%
合计	10,125.01	100.00%

（1）长期借款

2021年末，公司长期借款余额分别为6,000.00万元，占非流动负债总额的比例为59.26%。随着业务规模不断扩张，公司新增长期借款以满足营运资金需求。

（2）租赁负债

公司自2021年1月1日起执行新租赁准则，新增租赁负债科目。公司将尚未支付的租赁付款额的现值确认为租赁负债，2021年末，公司的租赁负债金额为4,085.19万元，占公司非流动负债的比例为40.35%。

（三）所有者权益变动情况

报告期内各期末股东权益项目的明细情况如下：

单位：万元

项目	2021-12-31	2020-12-31	2019-12-31

项目	2021-12-31	2020-12-31	2019-12-31
实收资本（或股本）	5,700.00	5,700.00	5,000.00
资本公积	21,365.97	21,365.97	4,328.67
盈余公积	1,001.80	139.82	1,658.89
未分配利润	19,841.42	8,560.20	16,536.42
其他综合收益	-95.70	-138.45	-158.46
所有者权益合计	47,675.40	35,196.39	27,502.32

1、股本（实收资本）情况

报告期内公司股本情况如下：

单位：万元

项目	2021-12-31	2020-12-31	2019-12-31
期末股本金额	5,700.00	5,700.00	5,000.00

2019年末公司股本总额为5,000万元。2020年10月12日，公司召开股份公司创立大会，决定整体变更方式设立股份公司，股本总额为5,700万元。

2、资本公积情况

报告期内公司资本公积情况如下：

单位：万元

项目	2021-12-31	2020-12-31	2019-12-31
期初余额	21,365.97	4,328.67	3,098.25
本期增加	-	21,385.50	1,230.43
本期减少	-	4,348.21	-
期末余额	21,365.97	21,365.97	4,328.67

（1）2019年公司资本公积的主要变化情况

本期资本溢价增加1,230.43万元，系员工持股平台内激励员工形成股份支付导致。

（2）2020年公司资本公积的主要变化情况

1) 本期资本溢价增加1,796.47万元，系员工持股平台内激励员工形成股份

支付导致；

2) 本期资本溢价增加 19,589.04 万元，系由于整体变更设立股份公司时净资产余额 25,289.04 万元超过折股金额 5,700.00 万元的股本溢价；

3) 本期资本溢价减少 4,348.21 万元系由于股改时将资本公积所有余额 4,348.21 万元折股所致。

3、盈余公积情况

报告期内公司盈余公积变化情况如下：

单位：万元

项目	2021-12-31	2020-12-31	2019-12-31
期初余额	135.71	1,658.89	1,032.79
本期增加	866.09	516.95	626.11
本期减少	-	2,036.02	-
期末余额	1,001.80	139.82	1,658.89

注：本公司法定盈余公积按当年度实现净利润的 10% 计提；报告期内未计提任意盈余公积。

2020 年盈余公积减少系股份公司所致。2021 年盈余公积期初余额与 2020 年盈余公积期末余额差 4.11 万元，系对首次执行新租赁准则以简化的追溯调整法导致的盈余公积累计影响数。

4、未分配利润的变化

报告期内公司未分配利润变化情况如下：

单位：万元

项目	2021 年度	2020 年度	2019 年度
上年年末余额	8,560.20	16,536.42	8,352.14
加：年初未分配利润调整	-768.42	-	-
调整后本年年初余额	7,791.78	16,536.42	8,352.14
加：本期归属于母公司所有者的净利润	12,915.74	9,445.53	10,310.38
其中：被合并方在合并前实现的净利润	-	-	-

其他转入	-	-	-
减：提取法定盈余公积	866.09	516.95	626.11
应付普通股股利	-	3,000.00	1,500.00
净资产折股	-	13,904.81	-
期末未分配利润	19,841.42	8,560.20	16,536.42

（四）偿债能力、流动性与持续经营能力分析

1、偿债能力分析

报告期内，公司主要偿债能力指标如下：

指标	2021-12-31	2020-12-31	2019-12-31
资产负债率（合并）	54.88%	51.81%	46.40%
流动比率	1.45	1.47	1.81
速动比率	1.28	1.29	1.64
指标	2021 年度	2020 年度	2019 年度
息税折旧摊销前利润（万元）	18,549.00	11,871.48	13,251.59
利息保障倍数	21.05	34.79	65.94

注：利息保障倍数=息税前利润/利息费用=（利润总额+利息费用）/利息费用。

报告期内，公司流动比率较高且公司资产负债率相对较低、息税折旧摊销前利润及利息保障倍数处于较高水平，不存在重大偿债风险。

2、同行业上市公司偿债能力比较

（1）资产负债率

报告期内，公司资产负债率与同行业上市公司比较情况如下表所示：

公司名称	2021-12-31	2020-12-31	2019-12-31
裕同科技	48.87%	47.27%	47.08%
安洁科技	25.83%	18.35%	17.97%
飞荣达	52.37%	42.70%	50.73%
恒铭达	21.52%	22.83%	10.27%

智动力	39.01%	41.30%	53.66%
博硕科技	11.87%	37.74%	36.35%
达瑞电子	8.03%	22.09%	14.85%
鸿富瀚	16.29%	50.78%	42.95%
平均值	27.97%	35.38%	34.23%
公司	54.88%	51.81%	46.40%

注：数据来源为同行业上市公司年度报告及其他公开披露的报告

报告期各期末公司资产负债率高于同行业上市公司平均水平，主要是由于公司为非上市公司、融资渠道相对较为单一、负债规模相对较大。

（2）流动比率及速动比率

报告期内，公司流动比率、速动比率与同行业上市公司比较情况如下表所示：

公司名称	2021-12-31		2020-12-31		2019-12-31	
	流动比率	速动比率	流动比率	速动比率	流动比率	速动比率
裕同科技	1.46	1.23	1.58	1.34	1.48	1.28
安洁科技	2.21	1.83	3.41	3.03	3.42	3.06
飞荣达	1.25	0.92	1.66	1.32	1.46	1.14
恒铭达	3.73	3.28	3.61	3.36	8.74	8.41
智动力	1.83	1.57	1.74	1.55	1.00	0.74
博硕科技	8.98	8.80	2.45	2.34	2.48	2.33
达瑞电子	10.14	9.59	3.00	2.53	5.43	4.74
鸿富瀚	4.94	4.69	1.37	1.16	1.60	1.40
平均值	4.32	3.99	2.35	2.08	3.20	2.89
公司	1.45	1.28	1.47	1.29	1.81	1.64

注：数据来源为同行业上市公司年度报告及其他公开披露的报告

公司报告期内流动比率及速动比率低于同行业上市公司平均水平，主要是由于公司为非上市公司、融资渠道相对较为单一、流动负债规模相对较大。上述同行业上市公司中，恒铭达、达瑞电子流动比率及速动比率相对较高，主要是由于上述公司报告期各期末短期借款及应付账款金额较小。**2019年末、2020**

年末，剔除上述公司后，同行业上市公司的流动比率平均值为 1.91、2.03，速动比率平均值为 1.66、1.79，与公司相比不存在重大差异。2021 年末，博硕科技、达瑞电子、鸿富瀚流动比率和速动比率相对较高，主要是其因首次公开发行收到募集资金，流动性有所提升所致，剔除上述公司后，同行业上市公司的流动比率和速动比率平均值为 1.69、1.39，与公司相比不存在重大差异。

（五）资产周转能力分析

报告期内，公司总资产周转率和应收账款周转率情况如下：

项目	2021 年度	2020 年度	2019 年度
总资产周转率	1.11	1.34	1.59
应收账款周转率	2.55	2.42	2.45
存货周转率	8.89	9.64	11.12

1、总资产周转率分析

报告期内，公司总资产周转率及与同行业上市公司对比情况如下表所示：

公司名称	2021-12-31	2020-12-31	2019-12-31
裕同科技	0.84	0.81	0.83
安洁科技	0.51	0.41	0.40
飞荣达	0.60	0.70	0.95
恒铭达	0.59	0.43	0.58
智动力	0.69	0.89	1.20
博硕科技	0.59	1.29	1.25
达瑞电子	0.55	1.03	1.50
鸿富瀚	0.52	1.18	1.17
平均值	0.61	0.84	0.99
公司	1.11	1.34	1.59

注：数据来源为同行业上市公司年度报告及其他公开披露的报告

报告期内，公司总资产周转率分别为 1.59、1.34 和 1.11，高于同行业上市公司总资产周转率的平均水平，总资产周转情况良好。

2、应收账款周转率分析

报告期内，公司应收账款周转率及与同行业上市公司对比情况如下表所示：

公司名称	2021-12-31	2020-12-31	2019-12-31
裕同科技	2.71	2.49	2.41
安洁科技	3.46	3.05	2.78
飞荣达	2.80	2.75	2.90
恒铭达	2.37	2.01	2.00
智动力	3.48	4.02	5.58
博硕科技	1.75	1.76	1.64
达瑞电子	3.89	4.10	5.49
鸿富瀚	2.69	2.99	2.58
平均值	2.89	2.90	3.17
公司	2.55	2.42	2.45

注：数据来源为同行业上市公司年度报告及其他公开披露的报告

报告期内，公司应收账款周转率分别为 2.45、2.42 和 2.55，与同行业上市公司相比不存在重大差异。报告期内公司客户多为国内外知名消费电子产品终端品牌商、制造服务商、组件生产商，客户信誉及实力情况良好，具有资金实力雄厚、商业信誉良好等特点，且和公司建立了较为稳固的合作关系，应收账款不存在重大回收风险。

3、存货周转率分析

报告期内，公司存货周转率及与同行业上市公司对比情况如下表所示：

公司名称	2021-12-31	2020-12-31	2019-12-31
裕同科技	6.88	6.62	6.81
安洁科技	4.86	4.34	3.97
飞荣达	3.51	3.98	4.94
恒铭达	4.93	5.02	6.37
智动力	6.17	6.84	6.92

博硕科技	13.37	13.56	15.83
达瑞电子	5.53	5.40	7.10
鸿富瀚	5.30	6.30	5.31
平均值	6.32	6.51	7.16
公司	8.89	9.64	11.12

注：数据来源为同行业上市公司年度报告及其他公开披露的报告

报告期内，公司存货周转率分别为 11.12、9.64 和 8.89，高于同行业上市公司存货周转率的平均水平，存货周转情况良好。

十二、现金使用分析

（一）报告期内现金流量变动情况分析

报告期内，公司现金流量构成如下：

单位：万元

项目	2021 年度	2020 年度	2019 年度
经营活动产生的现金流量净额	18,375.62	7,864.25	7,425.43
投资活动产生的现金流量净额	-16,446.61	-7,048.08	-3,182.55
筹资活动产生的现金流量净额	2,949.32	3,462.88	-338.80
现金及现金等价物净增加额	4,458.89	4,040.20	3,881.64
期末现金及现金等价物余额	14,413.58	9,954.69	5,914.49

报告期内，公司经营活动产生的现金流量净额均为正数，表明公司盈利质量较好；公司投资活动产生的现金流量净额均为负数，主要是由于公司目前正处于快速发展阶段，在报告期内投资购建长期资产所致；2019 年公司筹资活动产生的现金流量净额为负数，主要是由于公司偿还银行借款及现金分红所致。

（二）经营活动现金使用分析

单位：万元

项目	2021 年度	2020 年度	2019 年度
销售商品、提供劳务收到的现金	95,482.25	81,054.90	62,774.57
收到的税费返还	3,305.24	1,699.82	1,526.61

收到的其他与经营活动有关的现金	367.92	515.83	221.28
经营活动现金流入小计	99,155.41	83,270.55	64,522.46
购买商品、接受劳务支付的现金	57,884.54	51,380.67	32,983.83
支付给职工以及为职工支付的现金	13,991.22	11,949.39	9,776.45
支付的各项税费	3,724.01	4,955.25	5,177.81
支付的其他与经营活动有关的现金	5,180.02	7,120.99	9,158.95
经营活动现金流出小计	80,779.79	75,406.30	57,097.03
经营活动产生的现金流量净额	18,375.62	7,864.25	7,425.43
净利润	13,129.07	8,823.06	10,248.31

报告期内，公司经营活动产生的现金流量净额分别为 7,425.43 万元、7,864.25 万元和 18,375.62 万元，均为正数；同期净利润金额分别为 10,248.31 万元、8,823.06 万元和 13,129.07 万元。

1、经营活动现金流量分析

报告期内，随着业务的快速发展及销售规模的迅速扩大，公司整体经营活动产生的现金流量净额也相应有所增加。报告期内，公司销售商品、提供劳务收到的现金与营业收入对比情况如下：

单位：万元

项目	2021 年度	2020 年度	2019 年度
销售商品、提供劳务收到的现金	95,482.25	81,054.90	62,774.57
营业收入	99,536.37	83,127.42	66,402.75
销售商品、提供劳务收到的现金/ 营业收入	95.93%	97.51%	94.54%

报告期内，公司销售商品、提供劳务收到的现金金额分别 62,774.57 万元、81,054.90 万元和 95,482.25 万元，占同期营业收入的比例分别为 94.54%、97.51%和 95.93%，表明公司营业收入质量较高，应收款项回收情况良好。

2、经营活动产生的现金流量净额与净利润的关系分析

公司报告期内净利润及经营活动产生的现金流量净额情况所示：

单位：万元

项 目	2021 年度	2020 年度	2019 年度
净利润	13,129.07	8,823.06	10,248.31
加：资产减值准备	90.27	173.69	57.18
信用减值损失	212.26	419.00	494.34
固定资产折旧、油气资产折耗、生产性生物资产折旧	742.70	642.26	389.43
使用权资产折旧	1,753.60	-	-
无形资产摊销	7.56	1.20	0.20
长期待摊费用摊销	117.44	76.90	143.38
处置固定资产、无形资产和其他长期资产的损失（收益以“-”号填列）	15.63	34.38	-2.78
固定资产报废损失（收益以“-”号填列）	0.45	6.76	7.36
公允价值变动损失（收益以“-”号填列）	-102.69	-	-
财务费用（收益以“-”号填列）	1,221.65	602.21	134.83
投资损失（收益以“-”号填列）	-807.48	-19.48	-42.78
递延所得税资产减少（增加以“-”号填列）	83.57	-457.76	-118.50
递延所得税负债增加（减少以“-”号填列）	39.83	-	-
存货的减少（增加以“-”号填列）	-1,530.52	-2,807.10	-1,844.56
经营性应收项目的减少（增加以“-”号填列）	-8,451.74	-6,341.60	-11,336.44
经营性应付项目的增加（减少以“-”号填列）	11,854.04	4,914.27	8,065.03
其他（确认的股份支付）	-	1,796.47	1,230.43
经营活动产生的现金流量净额	18,375.62	7,864.25	7,425.43
经营活动现金流净额-净利润的差额	5,246.55	-958.81	-2,822.88

报告期内，公司经营活动现金流量金额与净利润的差额分别为-2,822.88万元、-958.81万元和5,246.55万元。

2019年上述差额为-2,822.88万元，主要是由于当年确认股份支付金额1,230.43万元、信用减值损失以及固定资产折旧合计影响金额883.77万元，减少了净利润但未对经营活动现金流产生影响；同时存货增加、经营性应收项目

增加、经营性应付项目增加，合计影响经营活动现金流量净额金额为-5,115.97万元。上述因素合计影响金额为-3,001.77万元，为2019年上述差额的主要影响因素。

2020年上述差额为-958.81万元，主要是由于当年确认股份支付金额1,796.47万元、信用减值损失以及固定资产折旧合计影响金额1,061.26万元，减少了净利润但未对经营活动现金流产生影响；同时存货增加、经营性应收项目增加、经营性应付项目增加，合计影响经营活动现金流量净额金额为-4,234.43万元。上述因素合计影响金额为-1,376.70万元，为2020年上述差额的主要影响因素。

2021年末上述差额为5,246.55万元，主要是由于当期固定资产折旧、使用权资产折旧合计影响金额2,496.30万元，减少了净利润但未对经营活动现金流产生影响；同时存货的增加、经营性应收项目的增加、经营性应付项目的增加，合计影响经营活动现金流量的金额为1,871.78万元。上述因素合计影响金额为4,368.08万元，为2021年上述差额的主要影响因素。

（三）投资活动现金流量分析

单位：万元

项目	2021年度	2020年度	2019年度
取得投资收益收到的现金	227.23	-	-
处置固定资产、无形资产和其他长期资产收回的现金净额	15.38	29.52	11.02
收到其他与投资活动有关的现金	-	5,119.48	17,204.32
投资活动现金流入小计	242.61	5,149.00	17,215.34
购建固定资产、无形资产和其他长期资产支付的现金	10,922.19	4,407.05	3,452.70
投资支付的现金	4,250.00	1,250.00	-
取得子公司及其他营业单位支付的现金净额	1200.00	1,440.03	1,450.18
支付其他与投资活动有关的现金	317.03	5,100.00	15,495.00
投资活动现金流出小计	16,689.22	12,197.08	20,397.88
投资活动产生的现金流量净额	-16,446.61	-7,048.08	-3,182.55

报告期内，公司投资活动产生的现金流量净额分别为-3,182.55万元、-7,048.08万元和-16,446.61万元。

报告期内购建固定资产、无形资产和其他长期资产支付的现金金额较大，主要是公司于2019年、2020年新增获得位于武汉及越南的土地使用权，同时开工建设武汉光大生产基地建设项目、越南光大生产基地建设项目，相关投入金额相对较大所致。

（四）筹资活动现金使用分析

单位：万元

项目	2021年度	2020年度	2019年度
吸收投资收到的现金	80.00	52.00	120.00
取得借款收到的现金	25,962.48	11,517.32	4,000.00
收到其他与筹资活动有关的现金	-	822.37	710.28
筹资活动现金流入小计	26,042.48	12,391.70	4,830.28
偿还债务支付的现金	20,186.34	5,542.30	2,250.00
分配股利、利润或偿付利息支付的现金	484.53	3,312.92	1,694.23
支付其他与筹资活动有关的现金	2,422.29	73.58	1,224.86
筹资活动现金流出小计	23,093.16	8,928.81	5,169.09
筹资活动产生的现金流量净额	2,949.32	3,462.88	-338.80

报告期内，公司筹资活动产生的现金流量净额分别为-338.80万元、3,462.88万元和2,949.32万元。

2020年、2021年公司筹资活动产生的现金流量净额分别为3,462.88万元、2,949.32万元，金额较大，主要是由于取得借款收到的现金金额分别为11,517.32万元、25,962.48万元，金额相对较大所致。

（五）未来可预见的重大资本性支出计划

截至本招股说明书签署日，公司未来可预见的重大资本性支出主要为本次募集资金投资项目投资支出。本次发行募集资金投资项目请参见本招股说明书“第九节 募集资金运用及未来发展规划”。

（六）流动性风险分析

报告期内，公司主营业务收入和盈利水平持续增长，经营活动产生的现金流情况持续为正，经营状况良好，流动比率及速动比率等指标处于稳健水平，流动性风险较小。公司将统筹安排资金的来源和运用，继续加强存货、应收账款的管理，提高资金使用效率，为公司未来发展提供良好的流动性保障。

（七）对持续经营能力产生重大不利影响因素及管理层自我评判

1、对公司持续经营能力产生重大不利影响因素

对公司持续经营能力产生重大不利影响的风险因素主要有客户相对集中的风险、市场竞争加剧风险、宏观经济波动和市场环境风险等，具体情况详见本招股说明书“第四节 风险因素”的相关内容。

2、管理层对公司持续经营能力自我评判

公司为高新技术企业，自成立以来始终重视技术创新，目前已经在消费电子防护性及功能性产品领域积累了丰富的研发经验及核心技术。经过多年的发展，公司已经成为行业内具有较强竞争优势的企业之一，拥有了包括联想集团、立讯精密、歌尔股份、仁宝电脑、纬创资通、和硕科技等知名消费电子行业公司在内的优质客户资源。随着消费电子行业市场规模的持续快速增长，公司主营业务市场需求旺盛，经营业绩具有良好的成长性。

管理层认为，公司凭借较强的研发能力和创新能力，及多年来积累的优质客户资源，主营业务经营情况良好，能够积极应对和防范各种不利风险因素，具备持续经营能力。

十三、报告期内实际现金股利分配情况

根据公司 2022 年 3 月 2 日股东会通过的 2021 年度利润分配方案，以 2021 年 12 月 31 日的实收资本份额 5,700 万股为基数，每股派发现金股利 0.35 元（含税），合计派发现金股利 2,000 万元。上述利润分配方案已经实施完毕。

根据公司 2020 年 5 月 20 日股东会通过的 2019 年度利润分配方案，以 2019 年 12 月 31 日的实收资本份额 5,000 万股为基数，每股派发现金股利 0.6 元（含

税），合计派发现金股利 3,000 万元。上述利润分配方案已经实施完毕。

根据公司 2019 年 7 月 18 日股东会通过的 2018 年度利润分配方案，以 2018 年 12 月 31 日的实收资本份额 5,000 万股为基数，每股派发现金股利 0.3 元（含税），合计派发现金股利 1,500 万元。上述利润分配方案已经实施完毕。

十四、会计报表附注中的期后事项、或有事项及其他重要事项

公司不存在需要披露的资产负债表日后重要的非调整事项、或有事项或其他重要事项以及重大诉讼、担保等事项。

十五、盈利预测报告

公司未编制盈利预测报告。

十六、财务报告审计截止日后主要财务信息及经营状况

（一）申报会计师的审阅意见

公司财务报告审计截止日为 2021 年 12 月 31 日。中汇会计师事务所（特殊普通合伙）对公司 2022 年 3 月 31 日的合并及母公司资产负债表，截至 2022 年 3 月 31 日止三个月期间的合并及母公司利润表、合并及母公司现金流量表、合并及母公司所有者权益变动表以及非经常性损益明细表进行了审阅，并出具了“中汇会阅[2022]3782 号”审阅报告，发表了如下意见：“根据我们的审阅，我们没有注意到任何事项使我们相信深圳光大同创公司 2022 年第 1 季度财务报表没有按照企业会计准则的规定编制，未能在所有重大方面公允反映深圳光大同创公司的合并及母公司财务状况、经营成果和现金流量。”

（二）财务报告审计截止日后的主要财务信息

公司 2022 年 3 月末及 2022 年 1-3 月主要财务数据如下：

单位：万元

项目	2022 年 3 月 31 日	2021 年 12 月 31 日	变动比例
资产总计	113,634.57	105,666.03	7.54%
负债合计	65,320.35	57,990.63	12.64%

归属于母公司股东的权益	48,540.80	47,813.49	1.52%
项目	2022年1-3月	2021年1-3月	变动比例
营业收入	23,625.38	21,430.80	10.24%
营业利润	3,011.18	3,881.83	-22.43%
利润总额	3,018.54	3,881.01	-22.22%
净利润（归属于母公司）	2,778.56	3,339.42	-16.80%
扣除非经常性损益后的净利润（归属于母公司）	2,414.06	3,391.01	-28.81%
经营活动产生现金流量净额	-5.69	2,056.99	-100.28%

截至2022年3月31日，公司资产负债状况总体良好，资产负债结构稳定，资产总额113,634.57万元，较上年末增加7.54%，资产规模总体稳定，负债总额65,320.35万元，较上年末增加12.64%。

2022年1-3月，公司实现营业收入23,625.38万元，同比增加2,194.57万元、上升10.24%，主要是由于碳纤维业务实现收入金额同比增加2,212.13万元，为当期收入金额增长的主要影响因素。

2022年1-3月，公司归属于母公司股东净利润金额为2,778.56万元、较上年同期下降560.86万元、下降16.80%，主要是由于：

(1) 受智能穿戴等领域部分下游客户为避免2021年第一季度出现疫情反复对生产经营造成不利影响而进行了适当备货等因素影响，2021年第一季度产品收入金额相对较大，毛利率较高的智能穿戴类产品收入金额为2,578.82万元、占2021年收入的比例为29.04%、占比较高；2022年第一季度智能穿戴类产品收入金额为1,573.27万元、相对较低，其毛利金额较2021年第一季度下降922.30万元；

(2) 发行人防护性及功能性产品部分生产基地位于苏州、珠三角地区。受2022年第一季度上述区域疫情因素影响，当地采取了限制人员、货物流动等一系列措施，对公司业务正常开展所需的原材料采购供应、组织生产、产品运输以及经营管理等造成较大不利影响；

(3) 受芯片短缺、下游市场需求波动、新增疫情等因素影响，下游终端

产品销售及下游客户对上游产业链需求有所下降；

(4) 报告期内公司境外地区、境内保税区收入金额占各期主营业务收入的比例分别为 52.01%、57.68%和 59.73%，占比相对较高。公司上述地区业务主要以美元结算，2022 年第一季度美元对人民币汇率下降、人民币不断升值，汇兑损失金额同比增长较大且对毛利率也产生不利影响。2022 年第一季度汇兑损失金额为 143.15 万元、同比增加 162.92 万元；

(5) 受地区疫情因素影响，公司部分货物交付延期导致仓储费等相关的综合物流费用金额增加；2022 年第一季度公司综合物流费金额同比增长 183.88 万元；

(6) 随着公司经营规模的扩大和人员的增长，各项成本、费用增加较多。上述因素综合影响，导致公司 2022 年第一季度净利润同比下降。2022 年 1-3 月，公司扣除非经常性损益后归属于母公司股东净利润金额为 2,414.06 万元、较上年同期下降 28.81%，主要是由于当期非经常性收益金额较大所致。

2022 年 1-3 月公司经营活动产生的现金流量净额同比下降 2,062.68 万元、下降幅度相对较大，主要是由于 2022 年第一季度公司碳纤维业务实现收入金额 3,039.51 万元、同比增长 267.37%、增长幅度较大，公司相应增加了购买原材料以及外协加工服务的支出且结算期较短，导致公司购买商品、接受劳务支付的现金增长较大，为公司当期公司经营活动现金流量金额较小的主要原因。

2022 年 1-3 月，公司非经常性损益主要项目和金额如下表所示：

单位：万元

项目	2022 年 1-3 月	2021 年 1-3 月
非流动资产处置损益	0.74	-
计入当期损益的政府补助（与企业业务密切相关，按照国家统一标准定额或定量享受的政府补助除外）	41.16	2.02
除同公司正常经营业务相关的有效套期保值业务外，持有交易性金融资产、衍生金融资产、交易性金融负债、衍生金融负债产生的公允价值变动损益，以及处置交易性金融资产、衍生金融资产、交易性金融负债、衍生金融负债和其他债权投资取得的投资收益	319.06	-60.60

单独进行减值测试的应收款项、合同资产减值准备转回	57.74	-
除上述各项之外的其他营业外收入和支出	7.36	-0.82
其他符合非经常性损益定义的损益项目	6.16	10.29
小计	432.21	-49.11
减：所得税影响数（所得税费用减少以“-”表示）	44.62	2.27
非经常性损益净额	387.58	-51.37
其中：归属于母公司股东的非经常性损益	364.50	-51.59

公司为尽量减少汇率波动给生产经营带来的影响，通过签订远期合约、期权等方式减少汇率波动的风险。2022年第一季度，受汇率波动影响当期上述产品产生的投资收益以及公允价值变动损益金额较大、金额为319.06万元，导致当期非经常性损益金额较大。

公司财务报告审计截止日后至本招股说明书签署日，公司的经营模式、采购模式、生产模式、销售模式、主要客户及供应商、税收政策以及其他可能影响投资者判断的重大事项均未发生重大不利变化。

（三）2022年上半年经营业绩情况

结合公司的实际经营状况，经初步测算，公司2022年上半年的业绩预计情况具体如下：

单位：万元

项目	2022年1-6月预计	2021年1-6月	变动比例
营业收入	43,401.48- 52,000.58	43,189.85	0.49%-20.40%
净利润（归属于母公司）	4,647.57- 5,344.71	4,335.02	7.21%- 23.29%
扣除非经常性损益后的净利润（归属于母公司）	4,766.50 - 5,481.48	4,223.85	12.85%- 29.77%

2022年1-6月，公司营业收入预计为43,401.48万元至52,000.58万元，较上年同期变动0.49%至20.40%；归属于母公司股东的净利润预计为4,647.57万元至5,344.71万元，较上年同期增长7.21%至23.29%；扣除非经常性损益后归属于母公司股东的净利润预计为4,766.50万元至5,481.48万元，较上年同期增长12.85%至29.77%。

公司预计 2022 年 1-6 月营业收入及净利润金额同比上升，主要是由于：

2021 年上半年，智能穿戴等领域部分下游客户为避免 2021 年第一季度出现疫情反复对生产经营造成不利影响而进行了适当备货，受该等因素影响 2021 年第一季度实现收入及利润规模均较大。2021 年第一季度、第二季度之收入及净利润情况如下：

项目	2021 年 1-6 月	2021 年第一季度	2021 年第二季度
营业收入（万元）	42,403.42	21,051.93	21,351.49
净利润（归属于母公司）（万元）	4,335.02	3,339.42	995.60

2021 年第一季度，毛利率较高的智能穿戴类产品收入金额为 2,578.82 万元、占全年收入的比例为 29.04%、占比较高。受毛利率较高的智能穿戴类产品集中于第一季度供货因素影响，2021 年第二季度智能穿戴类产品实现收入 587.44 万元、较第一季度下降 77.22%，相应导致第二季度该产品毛利金额下降 1,524.88 万元；受人民币升值因素影响，第二季度汇兑损失增加 343.15 万元；公司加大研发投入，导致第二季度研发费用增加 156.86 万元。受上述因素综合影响，2021 年第二季度公司在收入相对较高的情况下，毛利率及净利率相对较低、当期实现归属于母公司股东净利润金额 995.60 万元、金额较小。

2022 年第一季度，受智能穿戴类产品收入金额下降、部分生产基地所在地区疫情较为严重、下游客户需求变动、芯片短缺以及人民币升值等因素影响，当期公司净利润金额同比有所下降。在疫情保持平稳情况下，考虑 2022 年第二季度受碳纤维业务收入金额不断上升、防护性产品及功能性产品发展情况良好、人民币不断贬值等积极因素，公司预计第二季度净利润金额有所上升，导致 2022 年 1-6 月净利润金额同比有所上升。具体影响因素情况如下：

1、2022 年第二季度公司碳纤维业务收入规模增长较为迅速。2021 年公司碳纤维业务依然处于发展初期、2021 年 1-6 月收入规模为 2,873.32 万元。随着碳纤维类产品日益获得客户认可，产品出货及收入规模持续扩大、逐步带来规模经济效应，2022 年 1-3 月实现收入金额为 3,039.51 万元、同比增长 267.37%、增长幅度较大。截至 2022 年 4 月末，公司碳纤维业务在手订单金额为 6,289.24 万元，公司预计 2022 年第二季度实现收入金额约为 6,000 万元，收入金额较

2021年第二季度增长3,954.06万元、增长幅度较大。同时2022年公司已经实现碳纤维板材自产，有助于在2021年毛利率的基础上进一步降低材料成本并提高毛利率水平。综合考虑上述碳纤维业务收入金额增长等因素，预计2022年第二季度碳纤维业务实现毛利约1,122.00万元，较2021年第二季度增加822.27万元。

2、2022年第二季度，防护性产品作为公司营业收入的主要来源，同时智能手机、智能穿戴领域功能性产品整体稳步发展；同时伴随发行人防护性及功能性产品主要生产基地所在地苏州、珠三角地区疫情逐步得到控制，相关组织生产、产品运输逐步恢复，也对2022年第二季度经营业绩产生积极影响。公司预计2022年第二季度收入金额约为24,075万元，较2021年第二季度收入金额增长10.64%。以2022年第一季度毛利率为基础并略有下降进行测算（30.00%），预计碳纤维产品外其他业务第二季度实现毛利金额约为6,100万元，较2021年第二季度增长1,028.30万元、盈利情况良好。

3、报告期内公司境外地区、境内保税区收入金额占各期主营业务收入的比例分别为52.01%、57.68%和59.73%，占比相对较高。公司的上述地区业务主要以美元结算，美元兑人民币的汇率波动将对公司的经营业绩产生影响。2021年1月以来美元兑人民币汇率波动情况如下：



2022年以来美元兑人民币汇率整体呈现不断上升的趋势且幅度较大，在公司外销收入金额占比较高且人民币不断贬值且幅度较大的情况下，有助于公司实现汇兑收益、减少财务费用并提高毛利率水平。假设2022年第二季度美元兑人民币汇率保持现有水平，综合考虑汇率波动对汇兑损益、外汇产品产生的公允价值变动损益以及投资收益等的影响，预计汇率变动对2022年第二季度利润

总额的影响金额为 1,319.78 万元，较 2021 年第二季度汇率变动带来的损失金额 235.35 万元增加 1,555.13 万元。

综上所述，受碳纤维业务收入金额不断上升、防护性产品及功能性产品发展情况良好、人民币不断贬值且幅度较大等积极因素影响，公司预计 2022 年第二季度公司净利润金额较大，2022 年 1-6 月扣非前后归母净利润同比有所增长，具有合理性。

上述 2022 年 1-6 月业绩预计情况系公司初步测算数据，未经会计师审计或审阅，不构成公司的盈利预测或业绩承诺。

第九节 募集资金运用与未来发展规划

一、募集资金运用概况

（一）预计募集资金金额及拟投资项目

本次拟公开发行人民币普通股（A股）不超过1,900.00万股，本次发行后社会公众股占发行后总股本的比例不低于25.00%，实际募集资金扣除发行费用后的净额将全部用于公司主营业务相关的项目及补充流动资金。

本次募集资金投向经公司股东大会审议确定，由董事会负责实施。各投资项目的具体情况如下：

单位：万元

序号	项目名称	项目总投资额	募集资金使用金额
1	光大同创安徽消费电子防护及功能性产品生产基地建设项目	40,018.60	40,018.60
2	光大同创研发技术中心建设项目	20,041.50	20,041.50
3	企业管理信息化升级建设项目	5,000.00	5,000.00
4	补充流动资金项目	20,000.00	20,000.00
	合计	85,060.10	85,060.10

（二）募集资金使用管理制度

公司已经根据相关法律法规、规范性文件的要求，结合公司实际情况，制定了《募集资金管理制度》。《募集资金管理制度》对募集资金的存储、使用、管理与监督进行了明确的规定，公司将严格履行募集资金使用的相关审批手续，保障募集资金的安全和高效使用。

根据规定，本次募集资金将存放于董事会批准设立的专项账户集中管理、专款专用。公司将严格按照中国证监会和证券交易所的有关规定管理使用本次募集资金。

（三）实际募集资金超出募集资金投资项目需求或不足时的安排

本次募投项目的资金需求为85,060.10万元，若实际募集资金净额少于上述项目对募集资金需求总额，不足部分公司将以自有资金及银行贷款投入等方式

解决。若实际募集资金净额超出上述项目对募集资金的需求，超出部分将用于补充与主营业务相关的营运资金。若公司以自筹资金对募集资金投资项目进行先期投资，公司将用本次募集资金置换预先已投入上述项目的自筹资金，并将本次募集资金用于后续投入。

（四）募集资金对公司主营业务发展的贡献、对公司未来经营战略的影响、对公司业务创新创造创意性的支持作用

1、募集资金投资项目对公司主营业务发展的贡献

公司产品主要为消费电子防护性及功能性产品，广泛应用于个人电脑、智能手机、智能穿戴设备等消费电子产品及其组件。公司客户主要为消费电子产品终端品牌商、制造服务商、组件生产商。经过多年的发展，公司已经成为行业内具有较强竞争优势的企业之一，拥有了包括联想集团、立讯精密、歌尔股份、仁宝电脑、纬创资通、和硕科技等知名消费电子行业公司在内的优质客户资源。随着消费电子行业市场规模的持续快速增长，公司主营业务市场需求旺盛。

“光大同创安徽消费电子防护及功能性产品生产基地建设项目”专注于公司主营业务，加大对消费电子防护性及功能性产品的生产设施投入。项目的建设及实施将不仅能够提升公司产能，满足持续旺盛的市场需求，还将进一步完善产品线布局，提升生产自动化和智能化水平，实现生产过程的精益化管理从而提高公司的市场竞争力。

“光大同创研发技术中心建设项目”以提升公司研发实力、优化公司研发体系、加快产品更新迭代速度为目标，紧紧围绕消费电子防护性及功能性产品的研发开展建设与运营。光大同创研发技术中心建设项目的实施将有助于公司形成完善的研发、试产、量产、质量控制体系，以持续创新的产品设计深度参与下游产品同步研发、方案论证、检测试验等各个环节，为公司长期增长提供有力支撑。

“企业管理信息化升级建设项目”通过购置前沿软硬件系统，引进信息化团队人才，以数据可视化平台实现信息实时采集与共享，有助于提升公司运营和管理效率，提升内部与外部整体协同能力、降低公司运营成本，为公司长期

持续稳定发展奠定良好基础。

“补充流动资金项目”将扩大公司流动资金规模，有助于满足公司业务快速发展的需要、提高短期偿债能力，为公司上市后的持续、健康、快速发展提供保障。

2、募集资金投资项目对公司未来经营战略的影响

本次募集资金投资项目与公司未来发展战略紧密相连，项目的建设实施是公司未来发展的重要环节。本次募集资金投资项目紧密契合公司主营业务规模不断扩大的需求，紧跟消费电子行业产品快速迭代的发展趋势，对于公司增强竞争优势、落实未来发展战略具有重要意义。

3、募集资金投资项目对公司业务创新创造创意性的支持作用

本次募集资金投资项目对公司持续的业务创新与规模增长提供了有力的支持。公司主要从事消费电子防护性及功能性产品的研发、生产和销售，通过募投项目的实施，公司生产技术水平、研发实力与管理效率将得到进一步提升，带动新品类、新工艺、新材料的研究、开发与应用。

二、募集资金投资项目实施的必要性与可行性

（一）募集资金投资项目的必要性

1、扩大规模化优势，推动智能化生产

“光大同创安徽消费电子防护及功能性产品生产基地建设项目”是公司未来发展规划的重要组成部分，项目的实施将进一步扩大公司消费电子防护性产品及功能性产品的生产规模，更有效发挥规模经济效应，从而满足电子产品快速迭代和市场规模持续增长的需求。产品的规模优势还将有助于公司更好地与下游客户沟通对接，为客户提供更为丰富和多元化的产品种类，从而进一步增强公司的市场竞争力。

随着行业生产经验和技术成果的积累，公司在消费电子防护性及功能性产品的研发与生产等方面有了长足的进步，公司产品线不断完善、产品类型越来越丰富。通过本次募集资金投资项目的建设，公司将在未来进一步提高生产的

自动化和智能化水平，进一步提高产品生产效率和质量把控能力，不断降低公司的生产运营成本，实现生产过程的精益化管理。

2、改善研发环境，培养和引进高端人才

公司主要从事消费电子防护性及功能性产品的研发、生产和销售，是消费电子行业的重要参与者。随着公司业务不断发展，当前的研发体系和研发团队已经难以满足持续增长的业务需求。通过光大同创研发技术中心建设项目的实施，公司将搭建高水平的研发平台与研发团队，研发体系将进一步完善，研发与测试能力也将得到进一步加强。公司将整合研发团队资源，通过内部培养和外部招聘相结合的方式打造稳定与高效的研发团队，加快产品更新迭代速度，为公司保持市场竞争力提供有力支撑。

3、实现系统互联互通，提高内部管理效率

经过多年的发展，公司在国内多个地区以及墨西哥、越南等地设立了生产基地，各个子公司经过多年发展积累了大量采购、生产、销售等数据。随着公司整体业务规模不断增长，公司亟需从各个子公司数据中获取关键、准确的数据来进行整体运营、决策和管理。公司现有的 ERP 管理系统覆盖了采购、生产、销售、售后服务等业务环节，达到了对业务信息的传递与共享，但现有系统功能已不能适应未来公司快速发展和内部运营管理的需要，信息化管理水平亟待进一步提高。

改进后的信息管理系统将具备全面集成的特性和功能，实现公司各个系统的互联互通，将大大优化完善公司的业务流程，实现业务数据集中统一管理，规范业务操作流程，同时提升管理人员的团队协作能力、提高工作效率、提高公司内部整体的运营管理能力。公司的决策层也可通过改进后的信息管理系统提供的综合分析，更加及时、科学、有效的地做出决策，对快速变化的市场做出及时、正确的响应，有助于公司建立现代化的管理模式。

4、满足生产规模日益扩大带来的流动资金需求

报告期内，公司经营规模快速扩张，经营所需的营运资金规模不断增大。随着公司募集资金投资项目的实施，公司未来对营运资金的要求也将随之扩

大。同时，面对愈发激烈的市场竞争和行业技术水平的快速发展，公司在提升技术水平、吸引高端人才等方面也需要投入大量的资金。报告期内，公司资金需求主要依靠银行借款、留存收益和股东投入等方式解决，缺乏长期、稳定的资金融通渠道，公司亟需拓展融资渠道，满足公司日益增长的生产经营管理需要。

（二）募集资金投资项目的可行性

1、国家产业政策的支持消费电子行业发展

2017年2月，工信部、发改委联合制定《信息产业发展指南》，提出重点发展面向下一代移动互联网和信息消费的新型智能手机、平板电脑等终端产品，提升产品的研发应用能力、产业配套能力和品牌竞争力；2017年8月，国务院印发《国务院关于进一步扩大和升级信息消费持续释放内需潜力的指导意见》，将面向消费升级的中高端移动通信终端、可穿戴设备、数字家庭产品等新型信息产品列示为重点领域新型信息产品消费；为贯彻落实前述意见，工信部于2018年7月印发了《扩大和升级信息消费三年行动计划（2018-2020年）》，提出推动信息技术产业迈向中高端，支持各类电子产品创新中心建设，加强关键共性技术攻关，积极推进创新成果的商品化、产业化。2020年9月，国务院发布的《关于以新业态新模式引领新型消费加快发展的意见》要求加快研发可穿戴设备、移动智能终端等智能化产品，增强新型消费技术支撑。

公司是消费电子行业的重要参与者，消费电子领域是国家产业政策重点支持的发展领域，募投项目有较好的发展前景。

2、募投项目具有广阔的市场空间

消费电子防护性及功能性产品影响消费电子产品的性能、质量、用户体验，是消费电子产品不可或缺的组成部分，消费电子行业的进一步发展将带动消费电子下游行业的快速发展。消费电子功能性产品主要应用于消费电子及其组件产品，性能直接影响着消费电子产品的质量、可靠性、性能以及使用寿命，是消费电子产品生产制造的基础性器件。消费电子产业具有技术快速迭代和新兴产品快速渗透的特点，为消费电子防护性及功能性产品注入了源源不断的发展驱动力。

下游行业相关技术不断创新与产品需求的持续增长，既为消费电子防护性及功能性产品行业的发展提供了广阔的市场空间和发展机遇，又对其性能、品质提出了越来越高的要求。本次募投项目将进一步提升公司产能，完善产品线布局，增强研发实力与管理效率，带动新品类、新工艺、新材料的研究、开发与应用，积极把握市场机遇，实现业务规模的快速增长。

3、公司具备优质、稳定的客户资源

经过多年的发展，公司已经成为行业内具有较强竞争优势的企业之一，拥有了包括联想集团、立讯精密、歌尔股份、仁宝电脑、纬创资通、和硕科技等知名消费电子行业公司在内的优质客户资源，不断深化与客户合作层次。公司主要客户在消费电子行业具有较高的知名度，并将长期受益于消费电子行业市场规模的持续快速增长，带动公司业务规模不断发展扩大，为募集资金投资项目的运营与实施提供有力的支持。

4、公司拥有较为丰富的信息系统建设经验

公司自设立以来逐步落实信息化建设，对信息系统进行了多次的更换和升级。目前公司已经初步建立了部分信息处理机制与应用系统。公司多年来对信息系统项目的建设经验为企业信息化升级建设项目的顺利实施提供了平台设计与规划、项目管理、网络运维、系统整合管理等方面的借鉴和支持，确保了公司未来信息化系统高效、安全运转。

通过多年来的发展，公司在内部管理的流程标准方面基本形成了比较成熟的模式，在采购管理、销售管理、财务管理、人力资源管理等方面都形成了比较成熟的规范和制度，相关人员对工作流程、工作权限、工作标准都比较熟悉和适应。这些基础帮助本项目在设计上更加规范、准确、适用，而且能够使相关人员较快地适应公司的信息化管理，从而使公司信息化系统更快、更好地发挥作用，这也为本项目的设计和实施提供了有力保障。

（三）募集资金投资项目与公司现有主要业务、核心技术之间的关系

公司产品主要为消费电子防护性及功能性产品，广泛应用于个人电脑、智能手机、智能穿戴设备等消费电子产品及其组件。公司本次募投项目包括光大

同创安徽消费电子防护及功能性产品生产基地建设项目、光大同创研发技术中心建设项目、企业管理信息化升级建设项目、补充流动资金项目，对公司扩大主营业务生产规模、加强业务创新能力、提升管理效率提供了有力的支持，切实增强公司主营业务的可持续发展能力，促进公司经营业绩进一步提升，巩固公司核心竞争力。

三、募集资金投资项目对同业竞争和独立性的影响

募集资金投资项目的实施主体为公司及下属子公司，募集资金投资项目实施后，不新增构成重大不利影响的同业竞争，对公司的独立性不产生不利影响。

四、募集资金投资项目具体情况

（一）光大同创安徽消费电子防护及功能性产品生产基地建设项目

1、项目概况

本项目实施地位于安徽合肥经济技术开发区综合保税区内。项目总投资金额为 40,018.60 万元，总建筑面积 44,110.40 m²，将进行厂房及配套设施的工程建设并购置生产和辅助设备。建成达产后，将有效提升生产的自动化水平，扩大公司的生产规模、进一步发挥规模经济效应，为满足日益增长的市场订单需求奠定坚实基础。

2、项目投资概算及运用

本项目投资总额为 40,018.60 万元，建设期为 24 个月，具体投资构成如下：

单位：万元

序号	项目内容	金额
1	建筑工程费	11,701.88
2	设备购置费	20,134.42
3	设备安装费	1,208.07
4	工程建设其他费用	718.02

5	预备费	1,652.22
6	铺底流动资金	4,604.00
项目投资总额		40,018.60

3、项目组织方式和建设工程预计进展情况

本项目实施主体为公司全资子公司合肥奔放。合肥奔放将根据投资计划安排，按实施阶段分步进行。本项目的建设期预计为 24 个月，建设完成后将进行试产与量产。募投项目预计实施进度安排如下表所示：

进度阶段	建设期							
	T1				T2			
	Q1	Q2	Q3	Q4	Q1	Q2	Q3	Q4
土建施工								
场地装修								
设备购买及调试								
人员招聘培训								
各项工作竣工验收及试产								

4、项目用地情况

本项目建设地点位于安徽省合肥市。2020 年 12 月，公司已与合肥经济技术开发区管理委员会签署了《投资协议书》，计划于合肥经济技术开发区综合保税区内购买土地并投资建设生产基地用于实施本项目。

5、项目审批或备案情况

本项目已取得项目代码为“2103-340162-04-01-945387”的《合肥经开区经贸局项目备案证》。

本项目已取得合肥市生态环境局出具的《关于对光大同创安徽消费电子防护及功能性产品生产基地建设项目环境影响报告表的批复》（“环建审〔2021〕11039号”）。

6、项目效益分析

本项目建设期为 24 个月。本项目达产后可实现年均销售收入 92,889.78 万元，总投资利润率为 20.60%（税后），内部收益率为 21.04%（税后），税后静态投资回收期为 6.41 年（含建设期）。

7、项目环保情况

本项目不属于重污染项目。2021 年 5 月 7 日，合肥市生态环境局为本募投项目出具了“环建审〔2021〕11039 号”号批复，同意本公司实施该项目。

项目建设过程中的施工粉尘、污水、建筑垃圾等采取相应防治措施。项目所产的主要污染物均将采取有效的污染控制措施，污染物均达标后排放，预测该建设项目对项目所在区的水、气、声环境影响较小。

（二）光大同创研发技术中心建设项目

1、项目概况

本项目实施地位于深圳市，公司计划购置 2,300.00 m² 研发中心并进行改造，引进一系列国内外先进研发与测试设备，配备相应的技术研发团队，实现公司技术研发及试验检测能力的进一步提升，为新品类、新工艺、新材料的开发提供研发平台，进一步提高公司核心竞争力。

2、项目投资概算及运用

本项目投资总额为 20,041.50 万元，建设期为 24 个月，具体投资构成如下：

单位：万元

序号	项目内容	金额
1	场地购置费	9,200.00
2	建筑工程费用	1,744.80
3	设备购置及安装费用	5,004.26
4	软件系统购置费	1,454.00
5	人力资源投入费用	1,659.00
6	预备费	200.41
7	其他费用	779.02

项目投资总额	20,041.50
--------	-----------

3、项目组织方式和建设工程预计进展情况

本项目实施主体为公司母公司。光大同创将根据投资计划安排，按实施阶段分步进行。本项目的建设周期预计为 24 个月，建设工程预计进展如下表所示：

进度阶段	建设期							
	T1				T2			
	Q1	Q2	Q3	Q4	Q1	Q2	Q3	Q4
购买及清理场地								
工程及设备招标								
基础装修工程								
设备采购及安装调试								
人员招聘及培训								
验收竣工								

4、项目用地情况

本项目实施地位于深圳市，公司计划购置 2,300.00 m² 研发中心并进行改造。深圳市内相应研发场所供应较为充足，公司将尽快完成研发中心场所的购置。

5、项目审批或备案情况

本项目已取得编号为“深光明发改备案（2021）0054 号”的《深圳市社会投资项目备案证》。

6、项目效益分析

本项目不直接产生经济效益。通过光大同创研发技术中心建设项目的实施，公司将搭建高水平的研发平台与研发团队，进一步完善研发体系、加强研发与测试能力，不断提高技术水平与盈利能力。

7、项目环保情况

本项目属于非生产性项目，本项目的建设对周围环境无较大影响。本项目的建设与运营将严格执行国家关于废水、废气、固体废弃物等污染物排放的标准及规范。

（三）企业管理信息化升级建设项目

1、项目概述

本项目的实施主体为公司母公司，建设内容主要包括机房建设及装修、硬件和软件购置等。随着公司业务规模的快速扩张，基于营运管理对信息化管理数据整合的迫切需要，公司将通过优化业务支撑系统、构建 ERP 升级系统、研发 PLM 系统、制造 MES 系统、数据中心建设、文件加密保护系统、桌面云系统、HR 管理系统等方式，实现多系统平台对接，以提升日常运营效率并增强公司生产链条的周转效率。

2、项目投资概算

本项目总投资 5,000.00 万元，其中设备购置及安装 4,119.00 万元、预备费 143.00 万元、人力资源投入 738.00 万元。具体投资如下：

单位：万元

序号	项目内容	金额
1	设备购置及安装	4,119.00
1.1	软件系统购置及实施费用	3,527.00
1.2	硬件购置及安装费用	552.00
1.3	其他建设支出	40.00
2	预备费	143.00
3	人力资源投入	738.00
项目投资总额		5,000.00

3、项目组织方式和预计进展情况

本项目实施主体为母公司光大同创。光大同创将根据投资计划安排，按实施阶段分步进行。本项目的建设周期预计为 24 个月，建设工程预计进展如下表所示：

进度阶段	建设期							
	T1				T2			
	Q1	Q2	Q3	Q4	Q1	Q2	Q3	Q4
机房装修	■							
软硬件设备招标		■						
设备购置与调试			■	■				
人员招聘及培训			■	■	■	■		
系统集成整体测试					■	■	■	■
验收竣工								■

4、项目用地情况

本项目建设地点位于公司现有生产经营场所。

5、项目审批或备案情况

本项目已取得编号为“深南山发改备案（2021）0072号”的《深圳市社会投资项目备案证》。

6、项目效益分析

信息化建设项目虽然没有直接创造利润，但将全面提升公司的信息化程度及运营效率，从而间接提高公司效益。公司将通过实现原有业务板块的升级和集成化管理，为数据进一步分析应用提供基础条件。在此基础上，公司将通过应用大数据平台数据采集、分析等相关技术，增强公司数据挖掘分析能力，实现业务流程优化、降低运营成本、提升运营效率。本项目建设完成后将综合提升公司现有系统硬件性能和软件运营环境、强化公司信息化管理水平，为公司可持续性发展提供有力支撑。

7、项目环保情况

本项目属于非生产性项目，本项目的建设对周围环境无较大影响。本项目的设计与运营将严格执行国家关于废水、废气、固体废弃物等污染物排放的标准及规范。

（四）补充流动资金项目

1、项目概况

公司拟使用 20,000.00 万元募集资金补充流动资金，以满足公司业务和规模的持续增长所带来的营运资金需求。

2、项目实施的必要性

报告期内，公司经营规模快速扩张，经营所需的营运资金规模不断增大。随着公司募集资金投资项目的实施，公司未来对营运资金的要求也将随之扩大。同时，面对愈发激烈的市场竞争和行业技术水平的快速发展，公司在提升技术水平、吸引高端人才等方面也需要投入大量的资金。报告期内公司资金需求主要依靠银行借款、留存收益等方式解决，缺乏长期、稳定的资金融通渠道，公司亟需拓展融资渠道，满足公司日益增长的生产经营管理需要。

五、募集资金投资项目实施对财务状况和经营成果的影响

（一）对净资产和每股净资产的影响

本次发行募集资金到位后，公司净资产总额及每股净资产有较大幅度增加，将大大增强公司后续持续融资能力和抗风险能力。

（二）对净资产收益率和盈利能力的影响

本次首次公开发行股票并上市后，公司的股本及净资产均将有所增加。随着本次募集资金的陆续投入，公司将显著增加营运资金、扩大业务规模、促进业务发展，对未来经营业绩产生积极影响。但募集资金产生效益需要一定的过程和时间，在募集资金投入产生效益之前，公司利润和股东回报仍主要依赖现有业务。若公司受经济周期、投资规划、技术进步、募集资金投资项目实施等各项因素影响，净利润不能保持较快的增长速度，则公司短期内可能存在因股本总额增加导致每股收益、净资产收益率等即期回报指标被摊薄。

（三）费用支出和折旧对未来经营成果的影响

本次募集资金投资项目将新增固定资产和无形资产，项目建设后固定资产

折旧和无形资产摊销将有一定幅度的增加。随着项目达到预定可使用状态，项目新增主营业务收入也将不断增加，项目新增销售收入足以抵消新增折旧的影响。因此，新增固定资产折旧不会对公司的经营成果产生不利影响。

（四）对资产负债率和资本结构的影响

本次募集资金到位后，公司资产负债率将进一步下降，资产流动性将显著提高，偿债风险将大为降低、财务结构将显著改善，防范财务风险的能力将得到进一步的提高。

六、公司未来发展战略规划

（一）发展规划

公司产品主要为消费电子防护性及功能性产品，广泛应用于个人电脑、智能手机、智能穿戴设备等消费电子产品及其组件。公司客户主要为消费电子产品终端品牌商、制造服务商、组件生产商。经过多年的发展，公司已经成为行业内具有较强竞争优势的企业之一，拥有了包括联想集团、立讯精密、歌尔股份、仁宝电脑、纬创资通、和硕科技等知名消费电子行业公司在内的优质客户资源。

未来三到五年内，公司将充分发挥在长期生产经营过程中形成的客户资源优势、研发设计能力优势、良好的综合生产能力优势、优异稳定的产品质量优势、人才及经营管理优势等竞争优势，聚焦消费电子防护性及功能性产品创新升级方向，一方面加大新品类、新工艺、新材料的研发投入和应用；另一方面持续开拓消费电子行业、家电行业等多领域客户，深入理解和挖掘行业、客户与终端消费者需求，不断提高主营业务增长空间、实现业务规模的持续扩张。

（二）报告期内为实现战略目标已采取的措施及实施效果

1、持续开拓行业布局，拓宽增长空间

公司产品主要为消费电子防护性及功能性产品，广泛应用于个人电脑、智能手机、智能穿戴设备等消费电子产品及其组件。公司客户主要为消费电子产品终端品牌商、制造服务商、组件生产商。经过多年的发展，公司已经成为行

业内具有较强竞争优势的企业之一，拥有了包括联想集团、立讯精密、歌尔股份、仁宝电脑、纬创资通、和硕科技等知名消费电子行业公司在内的优质客户资源。报告期内，公司以消费电子行业为起点，在稳步拓展消费电子产业业务布局的前提下，持续开拓家电行业客户，为公司深入家电行业及其他行业防护性及功能性产品设计、研发与规模化生产奠定了坚实的基础。

2、提高内部管理效率

报告期内，公司快速增长的业务规模对公司的管理效率和决策程序提出了更高的要求。为满足公司业务扩张的需要，提高公司治理水平，公司制定了一系列内部管理制度，在人才培养与引进层面建立了较为完善晋升与薪酬机制、绩效考核体系等，在战略层面对研发体系、供应链管理、信息化建设进行了整体规划，持续加强管理效率，优化决策程序，为公司内部协同管理注入活力。

（三）未来规划采取的措施

1、积极实施募集资金投资项目

近年来，消费电子行业市场日益繁荣，市场规模增长迅速，全球各大消费电子品牌积极探索新技术、新产品的研发与应用，产品更新迭代速度不断加快，为消费电子产业链注入了源源不断的驱动力。公司产品主要为消费电子防护性及功能性产品，广泛应用于个人电脑、智能手机、智能穿戴设备等消费电子产品及其组件，充分受益于消费电子产业链旺盛的需求。通过积极实施募集资金投资项目，公司主营业务生产规模、业务创新能力、协同管理效率都将进一步提高，为公司把握行业发展机遇、实现发展战略提供了重要的支持。

2、加大研发力度，增强核心竞争力

公司在长期的生产经营过程中，已经具备自主研发生产、快速响应客户需求的能力。未来公司将持续加大产品研发投入，搭建高水平的研发平台与研发团队，通过新品类、新工艺、新材料的开发与应用，实现消费电子防护性和功能性产品更高精度、更高性能与轻量化提升，不断提高公司盈利能力和核心竞争力。

3、进一步加强客户的维系与开发

经过多年的发展，公司已经成为行业内具有较强竞争优势的企业之一，拥有了包括联想集团、立讯精密、歌尔股份、仁宝电脑、纬创资通、和硕科技等知名消费电子行业公司在内的优质客户资源，建立了良好稳定的业务合作关系。公司主要客户在消费电子行业具有较高的知名度，对公司产品整体设计、质量控制、成本优化、交付周期有较高的要求。经过多年的发展，公司已经具备为高精密度、高集成度消费电子品牌企业供应防护性、功能性产品的成熟经验。未来公司将逐步开拓其他领域客户，促进公司经营规模快速发展。

第十节 投资者保护

一、投资者关系的主要安排

为切实保护投资者特别是中小投资者的合法权益、完善公司治理结构，公司根据《公司法》、《证券法》等法律法规的规定，建立了完善的投资者权益保护制度并严格执行，真实、准确、完整、及时地报送和披露信息，积极合理地实施利润分配政策，保证投资者依法获取公司信息、享有资产收益、参与重大决策等方面的权利。

（一）内部信息披露制度和流程

公司根据中国证监会及交易所的相关规定，制定完善了《信息披露事务管理制度》，其中董事会秘书为公司与证券交易所的指定联络人，并明确规定了定期报告、临时报告等信息披露的具体流程以及在信息披露过程中公司及董事会等相关信息披露责任主体的职责，以及信息披露的内部审批程序。

（二）投资者沟通渠道的建立情况

公司建立了《董事会秘书工作细则》，董事会秘书为公司的投资者关系管理负责人，负责协调公司与投资者关系、接待投资者来访、回答投资者咨询、向投资者提供公司披露的资料等，为投资者依法参与公司决策管理提供便利条件，以确保投资者沟通渠道畅通。

公司公开发行股票上市后，将根据有关法律法规、深圳证券交易所的有关规定以及《公司章程》和《信息披露管理制度》的规定，认真履行信息披露义务，及时在指定报刊及网站上公告公司在涉及重大交易和重要财务决策等方面的事项（包括公告定期报告和临时公告等），切实维护广大投资者利益。

负责信息披露和投资者关系的部门：董事会秘书办公室

董事会秘书：马英

联系电话：0755-8652 7252

传真：0755-8652 7252

电子邮箱：irm@bromake.com

（三）未来开展投资者关系管理的规划

为规范公司投资者关系管理工作，加强公司与投资者及潜在投资者之间的沟通，促进投资者对公司经营状况的了解和经营理念的认同，达成公司与投资者之间的良性互动，公司根据《公司法》、《证券法》、《上市公司信息披露管理办法》、《深圳证券交易所创业板股票上市规则》等有关法律法规的规定，制定了《投资者关系管理办法》，明确了公司投资者关系管理工作的内容、负责机构及职责。

公司未来将通过定期报告与临时公告、业绩说明会、股东大会、电话咨询、现场参观、分析师会议和路演等方式开展投资者关系管理工作，增进投资者对公司的了解和认同，不断完善公司治理水平。

投资者关系管理中公司与投资者沟通的内容主要包括：公司的发展战略、公司依法可以披露的经营管理信息、公司依法可以披露的重大事项以及定期报告、临时公告和年度报告说明会等。

公司开展投资者关系管理的目标是形成服务投资者、尊重投资者的企业文化，建立稳定和优质的投资者基础，获得长期的市场支持，以实现公司整体利益最大化和保护投资者合法权益。本次发行上市后，公司将严格按照法律、法规规定做好投资者关系管理工作，保障所有投资者的知情权和合法权益。

二、本次发行完成后公司的股利分配政策

为了明确本次发行后对新老股东权益分红的回报，进一步细化《公司章程（草案）》中关于股利分配原则的条款，增加股利分配决策透明度和可操作性，便于股东对公司经营和分配进行监督，公司董事会制定了《关于深圳光大同创新材料股份有限公司股东未来分红回报规划》（简称“《分红回报规划》”）并经公司股东大会审议通过。

《分红回报规划》的主要内容如下：

（一）利润分配的原则

1、公司实行持续、稳定的利润分配政策，公司利润分配应重视对投资者的合理投资回报，并兼顾公司的可持续发展；

2、利润分配政策应保持连续性和稳定性，同时兼顾公司的长远利益、全体股东的整体利益及公司的可持续发展，利润分配不得超过累计可分配利润的范围，不得损害公司持续经营能力；

3、公司董事会、监事会和股东大会对利润分配政策的决策和论证过程中应当充分考虑独立董事、外部监事（如有）和公众投资者的意见。

（二）利润分配的具体政策

1、利润的分配形式：公司采取现金、股票或者两者相结合的方式分配股利，并优先推行以现金方式分配股利。

2、利润分配的时间间隔：公司一般按年度进行利润分配，在有条件的情况下，董事会可以根据公司的资金需求状况提议公司进行中期利润分配。在满足现金分红条件情况下，公司将积极采取现金方式分配股利，原则上每年度进行一次现金分红，也可以进行中期现金分红。

3、在当年盈利且满足现金分红条件的情况下，公司每年以现金方式分配的利润不少于当年实现的可分配利润的 10%。在公司现金流状况良好且不存在重大投资项目或重大现金支出的条件下，公司可加大现金分红的比例。

4、公司考虑所处行业特点、发展阶段、自身经营模式、盈利水平以及是否有重大资金支出安排等因素，区分下列情形，提出具体差异化的现金分红政策：

（1）公司发展阶段属成熟期且无重大资金支出安排的，进行利润分配时，现金分红在本次利润分配中所占比例最低应达到 80%；

（2）公司发展阶段属成熟期且有重大资金支出安排的，进行利润分配时，现金分红在本次利润分配中所占比例最低应达到 40%；

（3）公司发展阶段属成长期且有重大资金支出安排的，进行利润分配时，现金分红在本次利润分配中所占比例最低应达到 20%；

（4）公司发展阶段不易区分但有重大资金支出安排的，进行利润分配时，现金分红在本次利润分配中所占比例最低应达到 20%。

上述重大资金支出安排是指以下情形之一：

1) 公司未来十二个月内拟以现金对外投资、收购资产或购买设备累计支出达到或超过公司最近一期经审计净资产的 50%，且绝对金额超过 5,000 万元（运用募集资金进行项目投资除外）；

2) 公司未来十二个月内拟以现金对外投资、收购资产或购买设备累计支出达到或超过公司最近一期经审计总资产的 30%（运用募集资金进行项目投资除外）。

上述重大资金支出安排事项需经公司董事会批准并提交股东大会审议通过。

5、发放股票股利的具体条件：董事会认为公司股票价格与公司股本规模不匹配时，公司在实施上述现金方式分配利润的同时，可以采取股票方式进行利润分配。采用股票股利进行利润分配的，应当考虑公司成长性、每股净资产的摊薄等真实合理因素。

6、存在股东违规占用公司资金情况的，公司应当扣减该股东所分配的现金红利，以偿还其占用的资金。

（三）利润分配的审议程序

1、公司董事会应结合公司盈利情况、资金需求、股东意见和股东回报规划提出合理的分红建议和预案；在制定现金分红具体方案时，董事会应当认真研究和论证公司现金分红的时机、条件和最低比例、调整的条件及其决策程序要求等事宜；独立董事可以征集中小股东的意见，提出分红提案，并直接提交董事会审议。

公司对利润分配政策进行决策时，以及因公司外部经营环境或自身经营状况发生较大变化而需要调整利润分配政策时，首先应经公司二分之一以上的独立董事同意并发表明确独立意见，然后分别提交董事会和监事会审议（如果公司有外部监事，外部监事应发表明确意见）；董事会和监事会审议通过后提交

股东大会审议批准。如果调整分红政策，调整后的利润分配政策不得违反中国证监会和证券交易所的有关规定。

2、股东大会对现金分红具体方案进行审议前，公司应当通过多种渠道主动与股东特别是中小股东进行沟通和交流，充分听取中小股东的意见和诉求，及时答复中小股东关心的问题。公司股东大会审议利润分配方案需经出席股东大会的股东所持表决权的二分之一以上通过。

3、公司对留存的未分配利润使用计划安排或原则做出调整时，应重新报经董事会、监事会及股东大会按照上述审议程序批准，并在相关提案中详细论证和说明调整的原因，独立董事应当对此发表独立意见。

（四）利润分配政策调整

公司如因外部经营环境或者自身经营状况发生较大变化而需要调整利润分配政策的，调整后的利润分配政策不得违反中国证监会和证券交易所的有关规定。有关调整利润分配政策的议案需经公司董事会、监事会审议后方能提交股东大会批准，独立董事应当对利润分配政策的调整发表独立意见，同时，公司应充分听取中小股东的意见，应通过网络、电话、邮件等方式收集中小股东意见，并由公司董事会办公室汇集后交由董事会。公司应以股东权益保护为出发点，在股东大会提案中详细论证和说明原因，并充分考虑独立董事、外部监事（如有）和公众投资者的意见。股东大会在审议利润分配政策调整时，须经出席会议的股东所持表决权的三分之二以上表决同意。

下列情况为前款所称的外部经营环境或者自身经营状况的较大变化：

1、国家制定的法律法规及行业政策发生重大变化，非因公司自身原因导致公司经营亏损；

2、出现地震、台风、水灾、战争等不能预见、不能避免并不能克服的不可抗力因素，对公司生产经营造成重大不利影响导致公司经营亏损；

3、公司法定公积金弥补以前年度亏损后，公司当年实现净利润仍不足以弥补以前年度亏损；

4、公司经营活动产生的现金流量净额连续三年均低于当年实现的可分配利

润的 20%；

5、中国证监会和证券交易所规定的其他事项。

如出现以上情形，公司可对利润分配政策中的现金分红比例进行调整。除以上五种情形外，公司不进行利润分配政策调整。

（五）其他事项

公司应严格按照有关规定在定期报告中披露利润分配方案及其执行情况。若公司年度盈利但未提出现金分红预案，应在年报中详细说明未分红的原因、未用于分红的资金留存公司的用途和使用计划。

公司应当在定期报告中详细披露现金分红政策的制定及执行情况，说明是否符合公司章程的规定或者股东大会决议的要求，分红标准和比例是否明确和清晰，相关的决策程序和机制是否完备，独立董事是否尽职履责并发挥了应有的作用，中小股东是否有充分表达意见和诉求的机会，中小股东的合法权益是否得到充分维护等。公司对现金分红政策进行调整或变更的，还要详细说明调整或变更。

三、本次发行完成后滚存利润的分配安排

根据公司 2021 年 3 月 29 日召开的 2021 年第二次临时股东大会审议通过的《关于首次公开发行股票前滚存利润分配方案的议案》，本次公司首发上市完成后，首次公开发行股票前滚存的未分配利润在公司首次公开发行股票并在创业板上市后由新老股东共同享有。

四、在审期间现金分红情况

（一）现金分红情况

公司于 2021 年 6 月 10 日向深圳证券交易所提交了首次公开发行股票并在创业板上市的申请文件，并于 2021 年 6 月 18 日获得受理。在审核期间，公司于 2022 年 2 月 10 日召开第一届董事会第十六次会议，审议通过《深圳光大同创新材料股份有限公司 2021 年度利润分配方案》，同意公司向全体股东分配现

金股利共计 2,000.00 万元。2022 年 3 月 2 日，公司召开 2021 年度股东大会，审议通过了上述利润分配事项。截至本招股说明书签署日，上述利润分配方案已经实施完毕。

（二）在审期间现金分红的必要性

近年来，公司经营状况良好、业绩稳定、经营活动现金流量充足，为回报股东，公司经股东大会决议派发现金股利 2,000.00 万元。公司根据实际经营情况并遵照公司现行《公司章程》规定，同时参考上市后适用的《公司章程（草案）》中“公司的利润分配应充分重视对投资者的合理投资回报，利润分配政策应保持连续性和稳定性”的利润分配原则，实施了上述现金分红，具有必要性。

（三）在审期间现金分红的合理性

公司审核期间现金分红金额占 2021 年归属于母公司所有者的净利润的比例为 15.48%，占 2021 年经营活动现金流量净额的比例为 10.88%，占 2021 年末未分配利润的比例为 10.08%。本次现金分红金额及比例较小，分红规模与公司经营情况相适应；同时，公司经营活动产生的现金流量净额足以覆盖现金分红的资金流出。2021 年末，公司货币资金余额为 16,013.93 万元，不会因支付现金股利而产生货币资金短缺的情形。本次现金分红对公司财务状况和正常生产运营不存在重大不利影响，上述现金分红具有合理性。

（四）在审期间现金分红的合规性

公司上述现金分红的利润分配方案获得公司董事会、股东大会审议通过，符合《公司章程》及《公司法》等的相关规定。

经核查，保荐机构认为，发行人在审核期间的现金分红符合公司章程及相关监管要求，现金分红有利于发行人回报股东及保持利润分配政策的稳定性；发行人本次现金分红金额较为合理，与公司财务状况相匹配，不会对发行人财务状况和正常生产运营产生重大不利影响；现金分红已按发行人章程的规定履行了利润分配决策程序。发行人在审期间的现金分红具有必要性、合理性，程序合规。

五、股东投票机制的建立情况

公司制定了《公司章程》、《股东大会议事规则》等规定，明确了股东享有的权利及履行权利的程序。其中，股东的权利包括：依照其所持有的股份份额获得股利和其他形式的利益分配；依法请求、召集、主持、参加或者委派股东代理人参加股东大会，并行使相应的表决权；对公司的经营进行监督，提出建议或者质询；依照法律、行政法规及《公司章程》的规定转让、赠与或质押其所持有的股份；查阅《公司章程》、股东名册、公司债券存根、股东大会会议记录、董事会会议决议、监事会会议决议、财务会计报告；公司终止或者清算时，将其所持有的股份份额参加公司剩余财产的分配；对股东大会作出的公司合并、分立决议持异议的股东，要求公司收购其股份；法律、行政法规、部门规章或《公司章程》规定的其他权利。

公司根据《公司法》、《证券法》、《上市公司章程指引》等文件规定，建立了完善的股东投票机制，明确了通过证券交易所交易系统、互联网投票系统等方式为中小投资者参加股东大会提供便利的情形。

《公司章程》规定，公司选举二名以上董事或监事时应当实行累积投票制度；累积投票制是指股东大会选举董事或者监事时，每一股份拥有与应选董事或者监事人数相同的表决权，股东拥有的表决权可以集中使用。

《公司章程》规定，股东大会审议影响中小投资者利益的重大事项时，对中小投资者表决应当单独计票。单独计票结果应当及时公开披露。

《公司章程》规定，公司董事会、独立董事和符合相关规定条件的股东可以公开征集股东投票权。征集股东投票权应当向被征集人充分披露具体投票意向等信息。禁止以有偿或者变相有偿的方式征集股东投票权。公司不得对征集投票权提出最低持股比例限制。

六、特别表决权股份、协议控制架构或类似特殊安排

截至本招股说明书签署日，公司不存在特别表决权股份、协议控制架构或其他类似特殊安排。

第十一节 其他重要事项

一、重要合同

公司已履行和正在履行的对报告期内生产经营活动、未来发展或财务状况具有重要影响的合同如下：

（一）销售合同

公司在业务开展过程中同主要客户签订了框架合同，框架合同并未约定具体的交易金额，公司根据合同约定向上述主要客户销售消费电子防护性及功能性产品。截至2021年12月31日，公司与报告期各期主要客户已履行和正在履行的重要销售合同如下：

序号	客户名称	履行期限	合同价款	履行情况
1	联宝（合肥）电子科技有限公司	长期履行	框架合同	履行中
2	立讯精密	长期履行	框架合同	履行中
3	歌尔股份	长期履行	框架合同	履行中
4	仁宝电脑	长期履行	框架合同	履行中
5	纬创资通	长期履行	框架合同	履行中

（二）采购合同

公司在业务开展过程中，同主要供应商签订了框架性协议，上述框架性协议并未约定具体的交易金额，公司根据生产需求向供应商发送采购订单，采购EPE板、保护膜等产品及外协加工服务。截至2021年12月31日，公司与报告期各期主要供应商已履行和正在履行的重要采购合同如下：

序号	客户名称	履行期限	合同价款	履行情况
1	安徽英美达新材料科技有限公司	长期履行	框架合同	履行中
2	惠东县新永源包装材料有限公司	长期履行	框架合同	履行中
3	安徽明讯新材料科技股份有限公司	长期履行	框架合同	履行中
4	苏州淼鑫精密电子有限公司	长期履行	框架合同	履行中
5	深圳市天之娇塑料制品有限公司	长期履行	框架合同	履行中

序号	客户名称	履行期限	合同价款	履行情况
6	张家港鸿翔新型保温材料有限公司	长期履行	框架合同	履行中

（三）借款合同、授信合同、担保合同

1、授信合同

截至2021年12月31日，公司已履行完毕及正在履行的授信金额1,000万元以上的授信合同如下：

序号	主体	授信银行	签署日	授信期限	授信金额 (万元)	履行情况
1	光大同创	华夏银行深圳龙华支行	2018/05/08	2018/04/24-2021/04/24	2,850.00	履行完毕
2	光大同创	招商银行深圳分行	2019/07/18	2019/06/20-2020/06/19	1,000.00	履行完毕
3	光大同创	交通银行深圳分行	2019/07/26	2019/07/22-2021/07/17	3,000.00	履行完毕
4	香港光大同创	大华银行深圳分行	2019/12/20	2019/12/20起生效至银行书面通知借款的人的终止之日终止	400.00 万美元	履行中
5	光大同创	浦发银行深圳分行	2020/03/11	2020/03/11-2020/11/26	1,500.00	履行完毕
6	光大同创	招商银行深圳分行	2020/06/19	2020/06/05-2021/06/04	3,000.00	履行完毕
7	光大同创	交通银行深圳分行	2020/12/15	2020/12/15-2021/11/30	2,500.00	履行完毕
8	光大同创	招商银行深圳分行	2021/04/20	2021/03/29-2022/03/28	8,000.00	履行中
9	光大同创	浦发银行深圳分行	2021/04/20	2021/04/20-2022/01/28	13,000.00	履行中
10	光大同创	交通银行深圳分行	2021/09/08	2021/08/25-2022/08/12	4,500.00	履行中
11	光大同创	广发银行深圳分行	2021/08/26	2021/08/26-2022/08/25	8,000.00	履行中

2、借款合同

截至2021年12月31日，公司已履行完毕及正在履行的借款金额在1,000万元以上的借款合同如下：

序号	借款方	借款银行	签署日	借款期限	借款金额 (万元)	履行情况
1	光大同创	华夏银行深圳龙华支行	2018/05/08	2018/04/24-2019/04/24	1,000.00	履行完毕
2	光大同创	华夏银行深圳龙华支行	2018/07/03	2018/04/24-2019/04/24	1,000.00	履行完毕

3	光大同创	招商银行深圳分行	2019/07/18	2019/07/31- 2020/07/31	2,000.00	履行完毕
4	光大同创	浦发银行深圳分行	2020/04/02	2020/04/02- 2021/04/02	478.00	履行完毕
					522.00	履行完毕
5	光大同创	招商银行深圳分行	2020/08/06	2020/08/05- 2021/08/05	2,000.00	履行完毕
6	光大同创	招商银行深圳分行	2021/01/27	2021/02/07- 2022/02/07	2,000.00	履行中
7	光大同创	浦发银行深圳分行	2021/05/12	首次提款之日 起贰年	10,000.00	履行中

3、担保合同

截至 2021 年 12 月 31 日，公司已履行完毕及正在履行的金额在 1,000 万元以上的担保合同如下：

（1）2018 年 5 月 11 日，武汉光大同创作为保证人与华夏银行深圳龙华支行签订《最高额保证合同》，为光大同创于 2018 年 5 月 8 日与华夏银行深圳龙华支行签订的授信额度为 2,850.00 万元的授信合同提供连带责任担保；

（2）2018 年 5 月 10 日，惠州光大同创作为保证人与华夏银行深圳龙华支行签订《最高额保证合同》，为光大同创于 2018 年 5 月 8 日与华夏银行深圳龙华支行签订的授信额度为 2,850.00 万元的授信合同提供连带责任担保；

（3）2019 年 12 月 20 日，光大同创作为保证人与大华银行深圳分行出具《个人持续性保函》，为香港光大同创于 2019 年 12 月 20 日与大华银行深圳分行签订《融资信函》所发生的债权提供不超过美元肆佰万元整（USD400.00 万元）及其利息、相关费用的连带责任保证担保；

（4）2020 年 3 月 11 日，武汉光大同创作为保证人与浦发银行深圳分行签订《最高额保证合同》，为光大同创于 2020 年 3 月 11 日与浦发银行深圳分行签订的授信额度为 1,500.00 万元的《融资额度协议》提供连带责任担保；

（5）2020 年 12 月 15 日，武汉光大同创作为保证人与交通银行深圳分行签订《保证合同》，为光大同创于 2020 年 12 月 15 日与交通银行深圳分行签订的授信额度为 2,500.00 万元的《综合授信合同》提供连带责任担保。

（6）2021 年 6 月 28 日，武汉光大同创作为保证人与浦发银行深圳分行签订《保

证合同（单笔）》，为光大同创与2021年6月28日与浦发银行深圳分行签订的额度为1,000.00万元的《开立信用证业务协议书》提供连带责任担保。

（7）2021年6月28日，昆山光大同创作为保证人与浦发银行深圳分行签订《保证合同（单笔）》，为光大同创与2021年6月28日与浦发银行深圳分行签订的额度为1,000.00万元的《开立信用证业务协议书》提供连带责任担保。

（8）2021年9月8日，武汉光大同创作为保证人与交通银行深圳分行签订《保证合同》，为光大同创于2021年9月8日与交通银行深圳分行签订的授信额度为4,500.00万元的《综合授信合同》提供连带责任担保。

（9）2021年8月26日，武汉光大同创作为保证人与广发银行深圳分行签订《最高额保证合同》，为光大同创于2021年8月26日与广发银行深圳分行签订的授信额度为8,000.00万元的《授信额度合同》提供最高5,000.00万元的连带责任担保。

（10）2021年8月26日，光大同创与广发银行深圳分行签订《最高额保证金质押合同》，为光大同创于2021年8月26日与广发银行深圳分行签订的授信额度为8,000.00万元的《授信额度合同》提供最高3,000.00万元的质押担保。

（11）2021年8月26日，光大同创与广发银行深圳分行签订《最高额权利质押合同》，为光大同创于2021年8月26日与广发银行深圳分行签订的授信额度为8,000.00万元的《授信额度合同》提供最高3,000.00万元的质押担保。

（12）2021年11月26日，武汉光大同创与浦发银行深圳分行签订《保证合同（单笔）》，为光大同创于2021年11月26日与浦发银行深圳分行签订的额度为1,551.25万元的《开立银行承兑汇票业务协议书》提供连带责任担保。

（13）2021年11月26日，光大同创与浦发银行深圳分行签订《保证金质押合同（单笔）》，为光大同创于2021年11月26日与浦发银行深圳分行签订的额度为1,551.25万元的《开立银行承兑汇票业务协议书》提供质押担保。

（14）2021年8月4日，武汉光大同创与浦发银行深圳分行签订《保证合同（单笔）》，为光大同创于2021年8月4日与浦发银行深圳分行签订的额度为1,000.00万元的《开立信用证业务协议书》提供连带责任担保。

（四）承兑汇票合同与信用证合同

1、承兑汇票合同

截至 2021 年 12 月 31 日，公司已履行完毕及正在履行的票据金额 1,000 万以上的承兑汇票合同如下：

合同对手方	合同名称	签订时间	票据金额 (万元)	合同到期日	履行情况
交通银行深圳分行	开立银行承兑汇票合同	2019/12/10	1,000.00	2021/7/17	履行完毕
招商银行深圳分行	银行承兑合作协议	2019/07/18	框架协议	有效期一年（本协议到期前 30 日，双方均未书面通知对方到期终止本协议，则自动延期一年。）	履行完毕
招商银行深圳分行	银行承兑合作协议	2020/06/19	框架协议	有效期一年（本协议到期前 30 日，双方均未书面通知对方到期终止本协议，则自动延期一年。）	履行完毕
招商银行深圳分行	银行承兑合作协议	2021/04/20	框架协议	有效期一年（本协议到期前 30 日，双方均未书面通知对方到期终止本协议，则自动延期一年。）	履行中
浦发银行深圳分行	开立银行承兑汇票业务协议书	2021/11/26	1,551.25	至本协议项下全部债权债务清偿完毕后终止	履行中

2、信用证合同

截至 2021 年 12 月 31 日，公司已履行完毕及正在履行的合同金额 1,000 万以上信用证合同如下：

合同对手方	签订时间	合同金额（万元）	有效期限	履行情况
浦发银行深圳分行	2021/06/28	1,000.00	2021/7/16	履行完毕
浦发银行深圳分行	2021/08/04	1,000.00	2021/9/3	履行完毕

（五）建筑施工合同

截至 2021 年 12 月 31 日，公司已履行完毕及正在履行的合同金额 1,000 万元以上的建筑施工合同如下：

序号	主体	合同对手方	合同内容	签署日	合同金额	履行情况
1	武汉光大同创	湖北国通领驭建设集团有限	光大同创新材料有限公司华中地区科技园	2019/12/18	7,391.00 万元	履行中

序号	主体	合同对手方	合同内容	签署日	合同金额	履行情况
		公司	建设项目总承包工程			
2	越南光大同创	自力重钢&营造工程责任有限公司	越南光大同创厂房新建工程	2020/08/10	1,188.87 亿元 (越南盾)	履行中

（六）资产收购合同

序号	合同名称	出让人	受让人	转让标的	签署日期	标的金额 (万元)	履行情况
1	资产转让协议	昆山上艺	昆山光大同创	功能性产品 业务经营性 资产	2019/10/10	3,600.00	履行完毕

（七）土地相关合同

序号	合同名称	出让人	受让人	签署日期	金额 (万元)	履行情况
1	国有建设用地使用权出让合同	武汉市江夏区国土资源和规划局	武汉光大同创	2019/01/23	1,520.00	履行完毕
2	关于转租北江省协和区和富工业区的基础设施用地合同	和富投资有限公司 (Hoa Phu Invest Company Limited)	越南光大同创	2020/04/13	430.59 亿元 (越南盾)	履行完毕

（八）租赁合同

截至 2021 年 12 月 31 日，公司已履行完毕及正在履行的合同总金额 1,000 万元以上的租赁合同如下：

序号	合同名称	出租人	承租人	签署日期	租赁期	租赁期预计总租金	履行情况
1	租赁合同	昆山上艺	昆山光大同创	2019/10/15	2019/10/01-2024/09/30	2,200 万元	履行中
2	厂房租赁合同	惠州市顺兴达电子有限公司	惠州光大同创	2017/06/01	2017/08/01-2027/07/31	7,400.04 万元	履行中
3	商业租赁协议	CONSTRUCTOR A COEXSA, SA. DE C.V.	墨西哥光大同创	2016/06/21	2016/10/01-2022/02/01	250.11 万美元	履行中

（九）投资协议

2020 年 12 月 7 日，光大同创与重庆致贯、苏孟波、李亚玲签订投资协议、股东协议，约定光大同创向重庆致贯增资 3,000.00 万元并以股权转让方式支付 2,500.00 万元收购原股东苏孟波、李亚玲持有的部分股权。收购完成后，光大同创持有重庆致贯 35.00% 股权。

（十）设备相关合同

截至 2021 年 12 月 31 日，公司已履行完毕及正在履行的合同总金额 1,000 万元以上的设备相关合同如下：

序号	主体	合同对手方	合同内容	签署日	合同金额	履行情况
1	苏州领新	深圳市鸿利昌机械制造有限公司	自动喷涂生产线工程及自动喷涂线控制系统	2021/12/30	1,075.00 万元	履行中

二、对外担保

截至 2021 年 12 月 31 日，本公司存在为担保公司提供反担保情形，具体如下：

（一）2021 年对中小企业担保公司反担保

2021 年 2 月 2 日，光大同创与中小企业担保公司签订《委托保证合同》（深担（2020）年委保字（2282）号），约定由该担保公司为光大同创向招商银行深圳分行申请信贷提供担保，担保的主债务为光大同创与招商银行深圳分行签订的《借款合同》（755HT2021009592）项下借款，金额为 2,000.00 万元。同日，武汉光大同创作为保证人之一与中小企业担保公司签订《保证反担保合同》（深担（2020）年反担字（2282-1）号），向中小企业担保公司提供反担保。与此同时，光大同创作为出质人与中小企业担保公司签订《质押反担保合同》（深担（2020）年反担字（2282-3）号），向中小企业担保公司提供应收账款质押反担保。

上述反担保的具体信息如下：

1、对外担保信息

主要债务金额、种类	2,000.00 万元银行借款
借款期限	2021 年 2 月 7 日至 2022 年 2 月 7 日
担保方式	保证反担保、应收账款质押反担保
担保范围	发行人未清偿贷款人的全部款项；担保公司因履行责任而代偿的款项；发行人应向担保公司支付的利息、违约金等款项；担保公司垫付的以及担保公司为实现债权支出的全部费用等（包括但不限于保险费、律师费、诉讼费、拍卖费、执行费、评估费等）
担保期间	自合同签订日起至“在委托保证合同项下的全部债务履行期（还款期）届满之日起另加三年期满”止
解决争议的方法	因合同产生的一切争议，当事人可以协商解决，协商不成时，则可

	通过向担保公司所在地人民法院或合同签订地人民法院提起诉讼
其他对担保人有重大影响的条款	无
担保履行情况	正在履行
担保对发行人业务经营与财务状况的影响	公司本次对外担保为公司向交通银行深圳分行申请信贷，有利于拓宽公司的融资渠道，推动公司既定的经营计划的顺利实施，提升公司的持续经营和发展能力

2、被担保人

被担保人名称	深圳市中小企业融资担保有限公司
注册资本	100,000 万元人民币
成立日期	2014 年 11 月 10 日
住所	深圳市龙华区龙华街道富康社区东环二路 8 号中执时代广场 A 座 21 层 21K
经营范围	为企业及个人提供贷款担保、票据承兑担保、贸易融资担保、项目融资担保、信用证担保等融资性担保；开展再担保业务；兼营诉讼保全担保、履约担保业务、与担保业务相关的融资咨询、财务顾问中介服务、以自有资金进行投资
与发行人有无关联关系	与发行人无关联关系

（二）2021 年对高新投担保公司反担保

2021 年 5 月 12 日，光大同创与高新投担保公司签订《担保协议书》（编号：A202004201），约定由该担保公司为光大同创向浦发银行深圳分行申请借款提供担保，担保的主债务为光大同创与浦发银行深圳分行情定的《流动资金借款合同》（79152021280088）项下债务，金额为 10,000.00 万元。同日，武汉光大同创作为保证人与高新投担保公司签订《反担保保证合同（单位）》（企保 A202004201），向高新投担保公司提供反担保。与此同时，武汉光大同创作为抵押人与高新投担保公司签订《反担保抵押合同》（抵 A202004201-1），以在建工程向高新投担保公司提供抵押反担保。

上述反担保的具体信息如下：

1、对外担保信息

主要债务金额、种类	10,000.00 万元银行借款
借款期限	首次提款之日起贰年

担保方式	保证反担保、抵押反担保
担保范围	被担保之主债权本金及利息、罚息、违约金、损害赔偿金、实现债权（含反担保债权）和担保权利的费用
担保期间	合同签署之日起至债务履行期限届满之日起三年
解决争议的方法	若因合同引起纠纷，由双方协商解决，协商不成的，任一方有权向深圳市福田区有管辖权的人民法院提起诉讼
其他对担保人有重大影响的条款	无
担保履行情况	正在履行
担保对发行人业务经营与财务状况的影响	公司本次对外担保为公司向浦发银行深圳分行申请借款，有利于拓宽公司的融资渠道，推动公司既定的经营计划的顺利实施，提升公司的持续经营和发展能力

2、被担保人

被担保人名称	深圳市高新投融资担保有限公司
注册资本	700,000 万元人民币
成立日期	2011 年 4 月 1 日
住所	深圳市罗湖区东门街道城东社区深南东路 2028 号罗湖商务中心 3510-23 单元
经营范围	一般经营项目是：为企业及个人提供贷款担保、信用证担保等融资性担保；开展再担保业务；办理债券发行担保业务；兼营诉讼保全担保、履约担保业务，与担保业务有关的融资咨询、财务顾问等中介服务，以自有资金进行投资；自有物业租赁
与发行人有无关联关系	与发行人无关联关系

除上述担保外，本公司不存在其他为合并报表范围以外的公司提供担保的情形。

三、重大诉讼或仲裁事项

截至本招股说明书签署日，公司不存在对财务状况、经营成果、声誉、业务活动、未来前景等可能产生较大影响的诉讼或仲裁事项。

截至本招股说明书签署之日，公司控股股东、实际控制人、控股子公司、董事、监事、高级管理人员及核心技术人员均不存在作为一方当事人的可能对公司产生影响的重大诉讼或仲裁事项。

截至本招股说明书签署之日，公司董事、监事、高级管理人员和其他核心人员不存在涉及行政处罚、被司法机关立案侦查、被中国证监会立案调查情况。

报告期内，公司控股股东、实际控制人不存在贪污、贿赂、侵占财产、挪用财产

或者破坏社会主义市场经济秩序的刑事犯罪，不存在欺诈发行、重大信息披露违法或者其他涉及国家安全、公共安全、生态安全、生产安全、公众健康安全等领域的重大违法行为。

第十二节 有关声明

一、全体董事、监事、高级管理人员声明

本公司及全体董事、监事、高级管理人员承诺本招股说明书的内容真实、准确、完整，不存在虚假记载、误导性陈述或重大遗漏，按照诚信原则履行承诺，并承担相应的法律责任。

本公司全体董事签名：

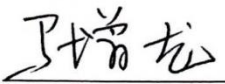
马增龙



张京涛

王辉

马英

冯泽辉

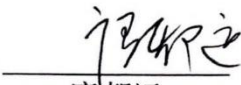
李建伟

唐都远

深圳光大同创新材料股份有限公司



2022年6月2日

一、全体董事、监事、高级管理人员声明

本公司及全体董事、监事、高级管理人员承诺本招股说明书的内容真实、准确、完整，不存在虚假记载、误导性陈述或重大遗漏，按照诚信原则履行承诺，并承担相应的法律责任。

本公司全体监事签名：



吴永红



何健雄



姚新安

深圳光大同创新材料股份有限公司



2022年6月2日

一、全体董事、监事、高级管理人员声明

本公司及全体董事、监事、高级管理人员承诺本招股说明书的内容真实、准确、完整，不存在虚假记载、误导性陈述或重大遗漏，按照诚信原则履行承诺，并承担相应的法律责任。

本公司全体非董事高级管理人员签名：



李海全

深圳光大同创新材料股份有限公司



2022年6月2日

二、发行人控股股东、实际控制人声明

本企业或本人承诺本招股说明书的内容真实、准确、完整，不存在虚假记载、误导性陈述或重大遗漏，按照诚信原则履行承诺，并承担相应的法律责任。

控股股东：



深圳汇科智选投资有限合伙企业

执行事务合伙人： 马增龙

马增龙

实际控制人：

马增龙

马增龙



深圳光大同创新材料股份有限公司

2022年6月2日

三、保荐机构（主承销商）声明

本公司已对招股说明书进行了核查，确认招股说明书的内容真实、准确、完整，不存在虚假记载、误导性陈述或重大遗漏，并承担相应的法律责任。

项目协办人：

刘普阳

保荐代表人：



郑睿



刘俊清

保荐机构法定代表人、
首席执行官：

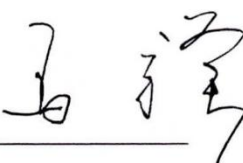

马骥

保荐机构董事长：



金文忠



2022年6月2日

三、保荐机构（主承销商）声明（二）

本人已认真阅读深圳光大同创新材料股份有限公司招股说明书的全部内容，确认招股说明书不存在虚假记载、误导性陈述或者重大遗漏，并对招股说明书真实性、准确性、完整性和及时性承担相应法律责任。

保荐机构法定代表人、
首席执行官：



马 骥

保荐机构董事长：



金文忠



东方证券承销保荐有限公司

2022年 6月 2日

三、保荐机构（主承销商）声明（三）

本公司负责深圳光大同创新材料股份有限公司首次公开发行股票并在创业板上市项目的项目协办人刘普阳已自本公司离职，故未在本招股说明书本公司声明页签字，特此声明。



东方证券承销保荐有限公司

2022年6月2日

四、发行人律师声明

本所及经办律师已阅读招股说明书，确认招股说明书与本所出具的法律意见书无矛盾之处。本所及经办律师对发行人在招股说明书中引用的法律意见书的内容无异议，确认招股说明书不致因上述内容而出现虚假记载、误导性陈述或重大遗漏，并承担相应的法律责任。

经办律师：



李一帆

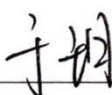

于 玥



刘 倩

律师事务所负责人：



乔佳平



五、发行人会计师声明

本所及签字注册会计师已阅读招股说明书，确认招股说明书与本所出具的审计报告、内部控制鉴证报告及经本所鉴证的非经常性损益明细表等无矛盾之处。本所及签字注册会计师对发行人在招股说明中引用的审计报告、内部控制鉴证报告及经本所鉴证的非经常性损益明细表等的内容无异议，确认招股说明书不致因上述内容而出现虚假记载、误导性陈述或重大遗漏，并承担相应的法律责任。

签字注册会计师：

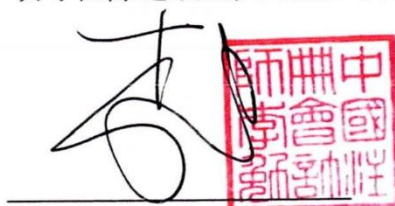

李 勉



何海燕

会计师事务所负责人：



余 强

中汇会计师事务所（特殊普通合伙）



2022年6月2日

六、资产评估机构声明

本机构及签字资产评估师已阅读深圳光大同创新材料股份有限公司招股说明书，确认深圳光大同创新材料股份有限公司招股说明书与本机构出具的资产评估报告无矛盾之处。本机构及签字资产评估师对深圳光大同创新材料股份有限公司在招股说明书中引用的资产评估报告的内容无异议，确认深圳光大同创新材料股份有限公司招股说明书不致因上述内容而出现虚假记载、误导性陈述或重大遗漏，并承担相应的法律责任。

签字资产评估师：



张明阳



张 华

资产评估机构负责人：



黄西勤

国众联资产评估土地房地产估价有限公司



2022年6月2日

七、验资机构声明

本机构及签字注册会计师已阅读招股说明书，确认招股说明书与本机构出具的验资报告无矛盾之处。本机构及签字注册会计师对发行人在招股说明书中引用的验资报告的内容无异议，确认招股说明书不致因上述内容而出现虚假记载、误导性陈述或重大遗漏，并承担相应的法律责任。

签字注册会计师：

何海燕

罗丽容（已离职）

会计师事务所负责人：

余 强

中汇会计师事务所（特殊普通合伙）

2022年6月2日

八、验资复核机构声明

本机构及签字注册会计师已阅读招股说明书，确认招股说明书与本机构出具的验资复核报告无矛盾之处。本机构及签字注册会计师对发行人在招股说明书中引用的验资复核报告的内容无异议，确认招股说明书不致因上述内容而出现虚假记载、误导性陈述或重大遗漏，并承担相应的法律责任。

签字注册会计师：

何海燕



罗丽容（已离职）

李 勉



会计师事务所负责人：

余 强



中汇会计师事务所（特殊普通合伙）

2022年6月2日



关于签字注册会计师离职的说明

2020年10月12日，本所为深圳光大同创新材料股份有限公司（筹）出具了“中汇会验[2020]6188号”《验资报告》，签字注册会计师为何海燕、罗丽容。

2021年3月7日，本所为深圳光大同创新材料股份有限公司出具了“中汇会鉴[2021]2521号”《出资情况的专项复核报告》，签字注册会计师为何海燕、罗丽容、李勉。

目前，罗丽容因工作变动已从本机构离职。本机构认可罗丽容在本机构任职期间签字的前述验资报告，并承诺将继续承担深圳光大同创新材料股份有限公司在招股说明书中引用前述验资报告的法律责任。

特此说明！

会计师事务所负责人：_____



余 强

中汇会计师事务所（特殊普通合伙）



2022年6月2日

第十三节 附件

一、备查文件

在本次发行承销期内，投资者可查阅与本次发行有关的所有正式文件，具体如下：

- （一）发行保荐书；
- （二）上市保荐书；
- （三）法律意见书；
- （四）财务报告及审计报告；
- （五）公司章程（草案）；
- （六）与投资者保护相关的承诺：

1、本次发行前股东所持股份的限售安排、自愿锁定股份、延长锁定期限以及股东持股及减持意向等承诺；

- 2、稳定股价的措施和承诺；
- 3、股份回购和股份买回的措施和承诺；
- 4、对欺诈发行上市的股份回购和股份买回承诺；
- 5、填补被摊薄即期回报的措施及承诺；
- 6、利润分配政策的承诺；
- 7、依法承担赔偿责任的承诺；
- 8、其他承诺事项。

- （七）公司及其他责任主体作出的与公司本次发行上市相关的承诺事项；
- （八）内部控制的鉴证报告；
- （九）经注册会计师核验的非经常性损益明细表；

（十）其他与本次发行有关的重要文件。

二、查阅时间

本次股票发行承销期内，除法定节假日以外的每日上午 9：30-11：30，下午 14：00-16：00。

三、查阅地点

1、公司：深圳光大同创新材料股份有限公司

联系地址：深圳市南山区高新南一道 2 号飞亚达科技大厦西区 10F

联系人：马英

联系电话：0755-8652 7252

2、保荐机构（主承销商）：东方证券承销保荐有限公司

联系地址：上海市中山南路 318 号 2 号楼 24 层

联系人：郑睿、刘俊清

联系电话：021-2315 3888

四、重要承诺、未履行承诺的约束措施

（一）公司股东关于股份锁定期及减持意向、减持价格的承诺

1、控股股东汇科智选承诺

“一、所持股份自愿锁定的承诺

1、自发行人股票上市之日起 36 个月内，不转让或者委托他人管理本企业直接或间接持有的发行人首次公开发行股票前已发行的股份，也不以任何理由要求发行人回购该部分股份。

2、发行人股票上市后 6 个月内如公司股票连续 20 个交易日的收盘价（如发行人有派息、送股、资本公积金转增股本、配股等除权除息事项，则价格进行相应调整）均低于发行价，或者上市后 6 个月期末收盘价低于发行价，本企

业持有发行人股票的锁定期限自动延长 6 个月。

二、持股及减持意向的承诺

1、作为发行人的控股股东，本企业未来持续看好发行人以及所处行业的发展前景，愿意长期持有发行人股票。

2、在锁定期届满后，本企业将认真遵守中国证监会、证券交易所等有权监管机关关于股东减持的相关规定，根据资金需求、投资安排等各方面因素合理确定是否减持所持发行人股份。在履行承诺期间若出现与中国证监会、证券交易所等监管机构相关规定不符或冲突的情形，以监管法规为准。

3、本企业所持发行人股份锁定期满后，本企业减持发行人股份将遵守以下要求：

（1）减持方式：本企业减持公司股票应符合相关法律、法规、规章及规范性文件的规定，具体方式包括但不限于证券交易所集中竞价交易、大宗交易、协议转让等。

（2）减持安排：本企业减持公司股票前，将按照届时有效的规则提前将减持计划通知公司，并按照证券交易所的规则及时、准确地履行信息披露义务。

（3）减持价格：本企业所持发行人公开发行股票前已发行的股份在锁定期满后两年内减持的，减持价格不低于发行价。如发行人有派息、送股、资本公积金转增股本、配股等除权除息事项，则前述发行价格进行相应调整。

（4）减持数量：本企业将根据相关法律法规及证券交易所规则，结合证券市场情况、发行人股票走势及公开信息、本企业的资金需要等情况，自主决策、择机进行减持。

4、如未履行上述承诺出售股票，则本企业应将违反承诺出售股票所取得的收益（如有）上缴公司所有，并将赔偿因违反承诺出售股票而给公司或其他股东造成的损失。”

2、实际控制人马增龙承诺

“一、所持股份自愿锁定的承诺

1、自发行人股票上市之日起 36 个月内，不转让或者委托他人管理本人直接或间接持有的发行人首次公开发行股票前已发行的股份，也不以任何理由要求发行人回购该部分股份。

2、发行人股票上市后 6 个月内如公司股票连续 20 个交易日的收盘价（如发行人有派息、送股、资本公积金转增股本、配股等除权除息事项，则价格进行相应调整）均低于发行价，或者上市后 6 个月期末收盘价低于发行价，本人持有发行人股票的锁定期限自动延长 6 个月。

3、本人在公司担任董事、高级管理人员期间，将向公司申报所持公司股份及其变动情况，每年转让的股份不超过本人持有公司股份总数的 25%。在前述锁定期满后，如本人在任期届满前离职的，在本人就任时确定的任期内和任期届满后六个月内每年转让的股份不超过本人持有公司股份总数的 25%，自离职之日起半年内，不转让本人所持公司股份。

4、该承诺不因本人职务变更、离职等原因而放弃履行。

二、持股及减持意向的承诺

1、作为发行人的实际控制人，本人未来持续看好发行人以及所处行业的发展前景，愿意长期持有发行人股票。

2、在锁定期届满后，本人将认真遵守中国证监会、证券交易所等有权监管机关关于股东减持的相关规定，根据资金需求、投资安排等各方面因素合理确定是否减持所持发行人股份。在履行承诺期间若出现与中国证监会、证券交易所等监管机构相关规定不符或冲突的情形，以监管法规为准。

3、本人所持发行人股份锁定期满后，本人减持发行人股份将遵守以下要求：

（1）减持方式：本人减持公司股票应符合相关法律、法规、规章及规范性文件的规定，具体方式包括但不限于证券交易所集中竞价交易、大宗交易、协议转让等。

（2）减持安排：本人减持公司股票前，将按照届时有效的规则提前将减持

计划通知公司，并按照证券交易所的规则及时、准确地履行信息披露义务。

（3）减持价格：本人所持发行人公开发行股票前已发行的股份在锁定期满后两年内减持的，减持价格不低于发行价。如发行人有派息、送股、资本公积金转增股本、配股等除权除息事项，则前述发行价格进行相应调整。

（4）减持数量：本人将根据相关法律法规及证券交易所规则，结合证券市场情况、发行人股票走势及公开信息、本人的资金需要等情况，自主决策、择机进行减持。

4、如未履行上述承诺出售股票，则本人应将违反承诺出售股票所取得的收益（如有）上缴公司所有，并将赔偿因违反承诺出售股票而给公司或其他股东造成的损失。

5、该承诺不因本人职务变更、离职等原因而放弃履行。”

3、其他股东承诺

（1）公司股东、董事张京涛承诺

“一、所持股份自愿锁定的承诺

1、自发行人股票上市之日起 36 个月内，不转让或者委托他人管理本人持有的发行人首次公开发行股票前已发行的股份，也不以任何理由要求发行人回购该部分股份。

2、发行人股票上市后 6 个月内如公司股票连续 20 个交易日的收盘价（如发行人有派息、送股、资本公积金转增股本、配股等除权除息事项，则价格进行相应调整）均低于发行价，或者上市后 6 个月期末收盘价低于发行价，本人持有发行人股票的锁定期自动延长 6 个月。

3、本人在公司担任董事期间，将向公司申报所持公司股份及其变动情况，每年转让的股份不超过本人持有公司股份总数的 25%。在前述锁定期满后，如本人在任期届满前离职的，在本人就任时确定的任期内和任期届满后六个月内每年转让的股份不超过本人持有公司股份总数的 25%，自离职之日起半年内，不转让本人所持公司股份。

4、该承诺不因本人职务变更、离职等原因而放弃履行。

二、持股及减持意向的承诺

1、本人未来持续看好发行人以及所处行业的发展前景，愿意长期持有发行人股票。

2、在锁定期届满后，本人将认真遵守中国证监会、证券交易所等有权监管机关关于股东减持的相关规定，根据资金需求、投资安排等各方面因素合理确定是否减持所持发行人股份。在履行承诺期间若出现与中国证监会、证券交易所等监管机构相关规定不符或冲突的情形，以监管法规为准。

3、本人所持发行人股份锁定期满后，本人减持发行人股份将遵守以下要求：

（1）减持方式：本人减持公司股票应符合相关法律、法规、规章及规范性文件的规定，具体方式包括但不限于证券交易所集中竞价交易、大宗交易、协议转让等。

（2）减持安排：本人减持公司股票前，将按照届时有效的规则提前将减持计划通知公司，并按照证券交易所的规则及时、准确地履行信息披露义务。

（3）减持价格：本人所持发行人公开发行股票前已发行的股份在锁定期满后两年内减持的，减持价格不低于发行价。如发行人有派息、送股、资本公积金转增股本、配股等除权除息事项，则前述发行价格进行相应调整。

（4）减持数量：本人将根据相关法律法规及证券交易所规则，结合证券市场情况、发行人股票走势及公开信息、本人的资金需要等情况，自主决策、择机进行减持。

4、如未履行上述承诺出售股票，则本人应将违反承诺出售股票所取得的收益（如有）上缴公司所有，并将赔偿因违反承诺出售股票而给公司或其他股东造成的损失。

5、该承诺不因本人职务变更、离职等原因而放弃履行。”

（2）公司股东同创智选承诺

“一、所持股份自愿锁定的承诺

1、自发行人股票上市之日起 36 个月内，不转让或者委托他人管理本企业持有的发行人首次公开发行股票前已发行的股份，也不以任何理由要求发行人回购该部分股份。

2、发行人股票上市后 6 个月内如公司股票连续 20 个交易日的收盘价（如发行人有派息、送股、资本公积金转增股本、配股等除权除息事项，则价格进行相应调整）均低于发行价，或者上市后 6 个月期末收盘价低于发行价，本企业持有发行人股票的锁定期自动延长 6 个月。

二、持股及减持意向的承诺

1、本企业未来持续看好发行人以及所处行业的发展前景，愿意长期持有发行人股票。

2、在锁定期届满后，本企业将认真遵守中国证监会、证券交易所等有权监管机关关于股东减持的相关规定，根据资金需求、投资安排等各方面因素合理确定是否减持所持发行人股份。在履行承诺期间若出现与中国证监会、证券交易所等监管机构相关规定不符或冲突的情形，以监管法规为准。

3、本企业所持发行人股份锁定期满后，本企业减持发行人股份将遵守以下要求：

（1）减持方式：本企业减持公司股票应符合相关法律、法规、规章及规范性文件的规定，具体方式包括但不限于证券交易所集中竞价交易、大宗交易、协议转让等。

（2）减持安排：本企业减持公司股票前，将按照届时有效的规则提前将减持计划通知公司，并按照证券交易所的规则及时、准确地履行信息披露义务。

（3）减持价格：本企业所持发行人公开发行股票前已发行的股份在锁定期满后两年内减持的，减持价格不低于发行价。如发行人有派息、送股、资本公积金转增股本、配股等除权除息事项，则前述发行价格进行相应调整。

（4）减持数量：本企业将根据相关法律法规及证券交易所规则，结合证券

市场情况、发行人股票走势及公开信息、本企业的资金需要等情况，自主决策、择机进行减持。

4、如未履行上述承诺出售股票，则本企业应将违反承诺出售股票所取得的收益（如有）上缴公司所有，并将赔偿因违反承诺出售股票而给公司或其他股东造成的损失。”

（3）公司股东前海钰禧承诺

“一、所持股份自愿锁定的承诺

1、自发行人股票上市之日起 12 个月内，不转让或者委托他人管理本企业持有的发行人首次公开发行股票前已发行的股份，也不以任何理由要求发行人回购该部分股份。

2、发行人股票上市后 6 个月内如公司股票连续 20 个交易日的收盘价（如发行人有派息、送股、资本公积金转增股本、配股等除权除息事项，则价格进行相应调整）均低于发行价，或者上市后 6 个月期末收盘价低于发行价，本企业持有发行人股票的锁定期自动延长 6 个月。

二、持股及减持意向的承诺

1、本企业未来持续看好发行人以及所处行业的发展前景，愿意长期持有发行人股票。

2、在锁定期届满后，本企业将认真遵守中国证监会、证券交易所等有权监管机关关于股东减持的相关规定，根据资金需求、投资安排等各方面因素合理确定是否减持所持发行人股份。在履行承诺期间若出现与中国证监会、证券交易所等监管机构相关规定不符或冲突的情形，以监管法规为准。

3、本企业所持发行人股份锁定期满后，本企业减持发行人股份将遵守以下要求：

（1）减持方式：本企业减持公司股票应符合相关法律、法规、规章及规范性文件的规定，具体方式包括但不限于证券交易所集中竞价交易、大宗交易、协议转让等。

（2）减持安排：本企业减持公司股票前，将按照届时有效的规则提前将减持计划通知公司，并按照证券交易所的规则及时、准确地履行信息披露义务。

（3）减持价格：本企业所持发行人公开发行股票前已发行的股份在锁定期满后两年内减持的，减持价格不低于发行价。如发行人有派息、送股、资本公积金转增股本、配股等除权除息事项，则前述发行价格进行相应调整。

（4）减持数量：本企业将根据相关法律法规及证券交易所规则，结合证券市场情况、发行人股票走势及公开信息、本企业的资金需要等情况，自主决策、择机进行减持。

4、如未履行上述承诺出售股票，则本企业应将违反承诺出售股票所取得的收益（如有）上缴公司所有，并将赔偿因违反承诺出售股票而给公司或其他股东造成的损失。”

（4）公司股东夏侯早耀承诺

“一、所持股份自愿锁定的承诺

1、自发行人股票上市之日起 12 个月内，不转让或者委托他人管理本人持有的发行人首次公开发行股票前已发行的股份，也不以任何理由要求发行人回购该部分股份。

2、发行人股票上市后 6 个月内如公司股票连续 20 个交易日的收盘价（如发行人有派息、送股、资本公积金转增股本、配股等除权除息事项，则价格进行相应调整）均低于发行价，或者上市后 6 个月期末收盘价低于发行价，本人持有发行人股票的锁定期自动延长 6 个月。

二、持股及减持意向的承诺

1、本人未来持续看好发行人以及所处行业的发展前景，愿意长期持有发行人股票。

2、在锁定期届满后，本人将认真遵守中国证监会、证券交易所等有权监管机关关于股东减持的相关规定，根据资金需求、投资安排等各方面因素合理确定是否减持所持发行人股份。在履行承诺期间若出现与中国证监会、证券交易

所等监管机构相关规定不符或冲突的情形，以监管法规为准。

3、本人所持发行人股份锁定期满后，本人减持发行人股份将遵守以下要求：

（1）减持方式：本人减持公司股票应符合相关法律、法规、规章及规范性文件的规定，具体方式包括但不限于证券交易所集中竞价交易、大宗交易、协议转让等。

（2）减持安排：本人减持公司股票前，将按照届时有效的规则提前将减持计划通知公司，并按照证券交易所的规则及时、准确地履行信息披露义务。

（3）减持价格：本人所持发行人公开发行股票前已发行的股份在锁定期满后两年内减持的，减持价格不低于发行价。如发行人有派息、送股、资本公积金转增股本、配股等除权除息事项，则前述发行价格进行相应调整。

（4）减持数量：本人将根据相关法律法规及证券交易所规则，结合证券市场情况、发行人股票走势及公开信息、本人的资金需要等情况，自主决策、择机进行减持。

4、如未履行上述承诺出售股票，则本人应将违反承诺出售股票所取得的收益（如有）上缴公司所有，并将赔偿因违反承诺出售股票而给公司或其他股东造成的损失。”

（5）公司间接股东、董事王辉、马英承诺

“1、本人于2020年12月通过受让深圳同创智选投资有限合伙企业的合伙企业份额方式，新增取得发行人的股份。本人承诺自上述股份取得之日（以完成工商变更登记之日为准）起36个月内，不转让或者委托他人管理本人持有的该部分发行人首次公开发行股票前已发行的股份，也不以任何理由要求发行人回购该部分股份。

2、除上述股份之外，本人持有的其他发行人首次公开发行股票前已发行的股份，自公司股票在上市交易之日起12个月内，不转让或者委托他人管理本人持有的该部分发行人首次公开发行股票前已发行的股份，也不以任何理由要求

发行人回购该部分股份。

3、在上述锁定期满后 2 年内减持的，本人减持价格不低于发行价。如发行人有派息、送股、资本公积金转增股本、配股等除权除息事项，则前述发行价格进行相应调整。

4、公司股票上市后 6 个月内如公司股票连续 20 个交易日的收盘价（如公司有派息、送股、资本公积金转增股本、配股等除权除息事项，则价格进行相应调整）均低于发行价，或者上市后 6 个月期末收盘价低于发行价，本人所持有的公司股票将在上述锁定期限届满后自动延长 6 个月的锁定期。

5、本人在公司担任董事/监事/高级管理人员期间，将向公司申报所持公司股份及其变动情况，每年转让的股份不超过本人持有公司股份总数的 25%。在前述锁定期满后，如本人在任期届满前离职的，在本人就任时确定的任期内和任期届满后六个月内每年转让的股份不超过本人持有公司股份总数的 25%，自离职之日起半年内，不转让本人所持公司股份。

上述承诺不因本人职务变更、离职等原因而放弃履行。

本人将严格遵守我国法律法规关于股东持股及股份变动的有关规定，规范、诚信履行股东的义务。如本人违反本承诺进行减持的，自愿将减持所得收益上缴发行人，并将赔偿因违反承诺出售股票而给公司或其他股东造成的损失。”

（6）公司间接股东、监事吴永红、何健雄、姚新安、高级管理人员李海全承诺

“1、本人持有发行人的股份自公司股票在上市交易之日起 12 个月内，不转让或者委托他人管理本人持有的该部分发行人首次公开发行股票前已发行的股份，也不以任何理由要求发行人回购该部分股份。

2、在上述锁定期满后 2 年内减持的，本人减持价格不低于发行价。如发行人有派息、送股、资本公积金转增股本、配股等除权除息事项，则前述发行价格进行相应调整。

3、公司股票上市后 6 个月内如公司股票连续 20 个交易日的收盘价（如公司有派息、送股、资本公积金转增股本、配股等除权除息事项，则价格进行相应调整）均低于发行价，或者上市后 6 个月期末收盘价低于发行价，本人所持有的公司股票将在上述锁定期限届满后自动延长 6 个月的锁定期。

4、本人在公司担任董事/监事/高级管理人员期间，将向公司申报所持公司股份及其变动情况，每年转让的股份不超过本人持有公司股份总数的 25%。在前述锁定期满后，如本人在任期届满前离职的，在本人就任时确定的任期内和任期届满后六个月内每年转让的股份不超过本人持有公司股份总数的 25%，自离职之日起半年内，不转让本人所持公司股份。

上述承诺不因本人职务变更、离职等原因而放弃履行。

本人将严格遵守我国法律法规关于股东持股及股份变动的有关规定，规范、诚信履行股东的义务。如本人违反本承诺进行减持的，自愿将减持所得收益上缴发行人，并将赔偿因违反承诺出售股票而给公司或其他股东造成的损失。”

（二）稳定股价的承诺

1、发行人承诺

“一、启动条件

本公司自本次发行并上市之日起三年内，非因不可抗力因素所致，公司股票连续 20 个交易日收盘价均低于公司最近一期经审计的每股净资产（每股净资产=合并财务报表中归属于母公司所有者权益合计数÷年末公司股份总数；最近一期审计基准日后，因利润分配、资本公积金转增股本、增发、配股等情况导致公司净资产或股份总数出现变化的，每股净资产相应进行调整，下同），本公司将依据法律、法规及公司章程的规定在不影响公司上市条件的前提下启动稳定股价的措施。

二、稳定股价的具体措施及保障措施

在启动稳定股价措施的条件被触发后，公司将视具体情况按以下先后顺

序：控股股东、实际控制人增持；董事（独立董事除外）、高级管理人员增持；公司回购股份等措施以稳定公司股价。

（一）控股股东、实际控制人增持股份

1.为稳定股价之目的增持股份，应符合《上市公司收购管理办法》等法律法规规定的条件和要求；

2.单次及/或连续十二个月增持股份数量不超过公司总股本的 2%；

3.若未能履行上述承诺，应向股东及社会公众投资者致歉，且其所持公司股票自未履行上述承诺之日起 6 个月内不得减持。

公司将在增持条件满足后 2 个交易日内向有增持义务的控股股东、实际控制人发出应由其增持股份稳定股价的书面通知。

（二）董事（独立董事除外）、高级管理人员增持股份

1.应符合《上市公司收购管理办法》及《上市公司董事、监事和高级管理人员所持本公司股份及其变动管理规则》等法律法规规定的条件和要求；

2.用于增持公司股份的资金不少于董事（不包括独立董事）、高级管理人员上年度从公司领取的税后薪酬的 20%，但不超过 50%；

3.在公司控股股东、实际控制人单次增持股份数量达到最大限额之日后，公司仍满足触发启动稳定股价措施的条件，董事、高级管理人员应采取增持股份的方式稳定公司股价；

4.若未能履行上述承诺，相关人员应向股东及社会公众投资者致歉，且其所持公司股票自未履行上述承诺之日起 6 个月内不得减持。

公司将在上述条件满足后 2 个交易日内向有增持义务的公司董事、高级管理人员发出应由其增持股份稳定股价的书面通知。

（三）公司回购股票

1.应符合《上市公司回购社会公众股份管理办法（试行）》及《关于上市公司以集中竞价交易方式回购股份的补充规定》等相关法律、法规的规定，且

不应导致公司股权分布不符合上市条件；

2.公司用于回购股份的资金总额累计不超过公司首次公开发行新股所募集资金总额的 10%；

3.公司单次回购股份的数量不超过公司发行后总股本的 2%。

公司采取集中竞价交易方式回购股份。如果在回购方案实施前，公司股票收盘价不满足启动稳定股价措施的条件，董事会可做出决议终止回购股份事宜，且在未来 3 个月内不再启动回购股份事宜。

三、稳定股价措施的具体实施程序

（一）控股股东、实际控制人及董事、高级管理人员增持

1.公司控股股东、实际控制人及董事、高级管理人员（以下简称“负有增持义务的人员”）应在收到公司通知后 2 个交易日内，就其增持公司股票的具体计划书面通知公司并由公司进行公告，公告应披露拟增持的数量范围、价格区间、总金额等信息；

2.负有增持义务的人员应在增持公告做出之日开始履行与增持相关法定手续，并在依法办理相关手续后 30 个交易日内实施完毕；

3.增持方案实施完毕后，公司应在 2 个交易日内公告公司股份变动报告；

4.在公司任职的董事（不包括独立董事）、高级管理人员应根据本预案的规定签署相关承诺。公司上市后 3 年内拟新聘任在公司任职的董事（不包括独立董事）、高级管理人员时，公司将促使其根据本预案的规定签署相关承诺。

（二）公司回购

1.公司应在上述启动稳定股价措施的条件触发后 5 个交易日内召开董事会，审议公司是否回购股份以稳定股价及具体的回购方案；

2.公司董事会应当在做出回购股份决议后的 2 个工作日内公告董事会决议、回购股份预案，并在 30 个交易日内召开股东大会审议相关回购股份议案；

3.股东大会审议通过回购股份的相关议案后，公司将依法通知债权人和履

行备案程序。公司股东大会对回购股份做出决议，须经出席会议的股东所持表决权三分之二以上通过；

4.公司应在股东大会关于回购股份的决议做出之日开始履行与回购相关法定手续，并应在履行相关法定手续后的 30 个交易日内实施完毕。回购方案实施完毕后，公司应在 2 个交易日内公告公司股份变动报告，并在 10 日内依法注销所回购的股份，办理工商变更登记手续。

四、限制条件方面承诺

本公司采取任何股价稳定措施将保证符合法律、法规、规范性文件和公司章程的规定，并确保不影响公司的上市地位。

五、其他方面承诺

本公司在未来聘任新的董事、高级管理人员前，将要求其签署承诺书，保证其履行公司首次公开发行上市时董事、高级管理人员已做出的稳定股价承诺，并要求其按照公司首次公开发行上市时董事、高级管理人员的承诺提出未履行承诺的约束措施。”

2、控股股东汇科智选承诺

“一、如公司上市后三年内，非因不可抗力因素所致，公司股票连续 20 个交易日的收盘价均低于公司最近一期经审计的每股净资产（每股净资产=合并财务报表中归属于母公司所有者权益合计数÷年末公司股份总数；最近一期审计基准日后，因利润分配、资本公积金转增股本、增发、配股等情况导致公司净资产或股份总数出现变化的，每股净资产相应进行调整，下同），将依据法律、法规及公司章程的规定，在不影响公司上市条件的前提下启动稳定股价的措施。

在启动稳定股价措施的条件被触发后，将按以下先后顺序：控股股东、实际控制人增持；董事（独立董事除外）、高级管理人员增持；公司回购股份等措施以稳定公司股价。

二、本企业以增持公司股票的形式稳定公司股价，将遵循下述规则：

（一）为稳定股价之目的增持股份，应符合《上市公司收购管理办法》等法律法规规定的条件和要求；

（二）单次及/或连续十二个月增持股份数量不超过公司总股本的 2%；

（三）若未能履行上述承诺，应向股东及社会公众投资者致歉，且其所持公司股票自未履行上述承诺之日起 6 个月内不得减持。”

3、实际控制人马增龙承诺

“一、如公司上市后三年内，非因不可抗力因素所致，公司股票连续 20 个交易日的收盘价均低于公司最近一期经审计的每股净资产（每股净资产=合并财务报表中归属于母公司所有者权益合计数÷年末公司股份总数；最近一期审计基准日后，因利润分配、资本公积金转增股本、增发、配股等情况导致公司净资产或股份总数出现变化的，每股净资产相应进行调整，下同），将依据法律、法规及公司章程的规定，在不影响公司上市条件的前提下启动稳定股价的措施。

在启动稳定股价措施的条件被触发后，将按以下先后顺序：控股股东、实际控制人增持；董事（独立董事除外）、高级管理人员增持；公司回购股份等措施以稳定公司股价。

二、本人以增持公司股票的形式稳定公司股价，将遵循下述规则：

（一）为稳定股价之目的增持股份，应符合《上市公司收购管理办法》等法律法规规定的条件和要求；

（二）单次及/或连续十二个月增持股份数量不超过公司总股本的 2%；

（三）若未能履行上述承诺，应向股东及社会公众投资者致歉，且其所持公司股票自未履行上述承诺之日起 6 个月内不得减持。”

4、董事（独立董事除外）、高级管理人员承诺

“一、如公司上市后三年内，非因不可抗力因素所致，公司股票连续 20 个交易日的收盘价均低于公司最近一期经审计的每股净资产（每股净资产=合并财务报表中归属于母公司所有者权益合计数÷年末公司股份总数；最近一期审计基

准日后，因利润分配、资本公积金转增股本、增发、配股等情况导致公司净资产或股份总数出现变化的，每股净资产相应进行调整，下同），将依据法律、法规及公司章程的规定，在不影响公司上市条件的前提下启动稳定股价的措施。

在启动稳定股价措施的条件被触发后，将按以下先后顺序：控股股东、实际控制人增持；董事（独立董事除外）、高级管理人员增持；公司回购股份等措施以稳定公司股价。

二、本人以增持公司股票的形式稳定公司股价，将遵循下述原则：

（一）应符合《上市公司收购管理办法》及《上市公司董事、监事和高级管理人员所持本公司股份及其变动管理规则》等法律法规规定的条件和要求；

（二）用于增持公司股份的资金不少于本人上年度从公司领取的税后薪酬的 20%，但不超过 50%；

（三）若未能履行上述承诺，相关人员应向股东及社会公众投资者致歉，且其所持公司股票自未履行上述承诺之日起 6 个月内不得减持。

超过上述标准的，本项股价稳定措施在当年度不再继续实施。但如下一会计年度继续出现需要启动稳定股价措施情形的，本人将继续按照上述原则执行。”

（三）关于欺诈发行上市的股份购回承诺

1、发行人承诺

“一、本公司本次公开发行股票并上市不存在任何欺诈发行的情形。

二、如本公司不符合发行上市条件，以欺骗手段骗取发行注册并已经发行上市的，本公司将在中国证监会等有权部门确认后 5 个工作日内启动股份购回程序，购回本公司本次公开发行的全部新股。”

2、控股股东汇科智选承诺

“一、本企业保证公司本次公开发行股票并上市不存在任何欺诈发行的情

形。

二、如公司不符合发行上市条件，以欺骗手段骗取发行注册并已经发行上市的，本企业将在中国证监会等有权部门确认后 5 个工作日内启动股份购回程序，购回公司本次公开发行的全部新股。”

3、实际控制人马增龙承诺

“一、本人保证公司本次公开发行股票并上市不存在任何欺诈发行的情形。

二、如公司不符合发行上市条件，以欺骗手段骗取发行注册并已经发行上市的，本人将在中国证监会等有权部门确认后 5 个工作日内启动股份购回程序，购回公司本次公开发行的全部新股。”

（四）公司关于上市后三年股东分红回报规划的承诺

“为明确公司上市后未来三年股东分红回报规划，根据《公司法》《公司章程》《关于进一步落实上市公司现金分红有关事项的通知》（证监发[2012]37号）《上市公司监管指引第3号——上市公司现金分红》（证监会公告[2013]43号）等相关法律法规的规定，公司承诺上市后三年股东分红回报规划如下：

一、利润分配的原则

（一）公司实行持续、稳定的利润分配政策，公司利润分配应重视对投资者的合理投资回报，并兼顾公司的可持续发展；

（二）利润分配政策应保持连续性和稳定性，同时兼顾公司的长远利益、全体股东的整体利益及公司的可持续发展，利润分配不得超过累计可分配利润的范围，不得损害公司持续经营能力；

（三）公司董事会、监事会和股东大会对利润分配政策的决策和论证过程中应当充分考虑独立董事、外部监事（如有）和公众投资者的意见。

二、利润分配的具体政策

（一）利润的分配形式：公司采取现金、股票或者两者相结合的方式分配股利，并优先推行以现金方式分配股利。

（二）利润分配的时间间隔：公司一般按年度进行利润分配，在有条件的情况下，董事会可以根据公司的资金需求状况提议公司进行中期利润分配。在满足现金分红条件情况下，公司将积极采取现金方式分配股利，原则上每年度进行一次现金分红，也可以进行中期现金分红。

（三）在当年盈利且满足现金分红条件的情况下，公司每年以现金方式分配的利润不少于当年实现的可分配利润的 10%。在公司现金流状况良好且不存在重大投资项目或重大现金支出的条件下，公司可加大现金分红的比例。

（四）公司考虑所处行业特点、发展阶段、自身经营模式、盈利水平以及是否有重大资金支出安排等因素，区分下列情形，提出具体差异化的现金分红政策：

1、公司发展阶段属成熟期且无重大资金支出安排的，进行利润分配时，现金分红在本次利润分配中所占比例最低应达到 80%；

2、公司发展阶段属成熟期且有重大资金支出安排的，进行利润分配时，现金分红在本次利润分配中所占比例最低应达到 40%；

3、公司发展阶段属成长期且有重大资金支出安排的，进行利润分配时，现金分红在本次利润分配中所占比例最低应达到 20%；

4、公司发展阶段不易区分但有重大资金支出安排的，进行利润分配时，现金分红在本次利润分配中所占比例最低应达到 20%。

上述重大资金支出安排是指以下情形之一：

（1）公司未来十二个月内拟以现金对外投资、收购资产或购买设备累计支出达到或超过公司最近一期经审计净资产的 50%，且绝对金额超过 5,000 万元（运用募集资金进行项目投资除外）；

（2）公司未来十二个月内拟以现金对外投资、收购资产或购买设备累计支出达到或超过公司最近一期经审计总资产的 30%（运用募集资金进行项目投资

除外）。

上述重大资金支出安排事项需经公司董事会批准并提交股东大会审议通过。

（五）发放股票股利的具体条件：董事会认为公司股票价格与公司股本规模不匹配时，公司在实施上述现金方式分配利润的同时，可以采取股票方式进行利润分配。采用股票股利进行利润分配的，应当考虑公司成长性、每股净资产的摊薄等真实合理因素。

（六）存在股东违规占用公司资金情况的，公司应当扣减该股东所分配的现金红利，以偿还其占用的资金。

三、利润分配的审议程序

（一）公司董事会应结合公司盈利情况、资金需求、股东意见和股东回报规划提出合理的分红建议和预案；在制定现金分红具体方案时，董事会应当认真研究和论证公司现金分红的时机、条件和最低比例、调整的条件及其决策程序要求等事宜；独立董事可以征集中小股东的意见，提出分红提案，并直接提交董事会审议。

公司对利润分配政策进行决策时，以及因公司外部经营环境或自身经营状况发生较大变化而需要调整利润分配政策时，首先应经公司二分之一以上的独立董事同意并发表明确独立意见，然后分别提交董事会和监事会审议（如果公司有外部监事，外部监事应发表明确意见）；董事会和监事会审议通过后提交股东大会审议批准。如果调整分红政策，调整后的利润分配政策不得违反中国证监会和证券交易所的有关规定。

（二）股东大会对现金分红具体方案进行审议前，公司应当通过多种渠道主动与股东特别是中小股东进行沟通和交流，充分听取中小股东的意见和诉求，及时答复中小股东关心的问题。公司股东大会审议利润分配方案需经出席股东大会的股东所持表决权的二分之一以上通过。

（三）公司对留存的未分配利润使用计划安排或原则做出调整时，应重新报经董事会、监事会及股东大会按照上述审议程序批准，并在相关提案中详细

论证和说明调整的原因，独立董事应当对此发表独立意见。

四、利润分配政策调整

公司如因外部经营环境或者自身经营状况发生较大变化而需要调整利润分配政策的，调整后的利润分配政策不得违反中国证监会和证券交易所的有关规定。有关调整利润分配政策的议案需经公司董事会、监事会审议后方能提交股东大会批准，独立董事应当对利润分配政策的调整发表独立意见，同时，公司应充分听取中小股东的意见，应通过网络、电话、邮件等方式收集中小股东意见，并由公司董事会办公室汇集后交由董事会。公司应以股东权益保护为出发点，在股东大会提案中详细论证和说明原因，并充分考虑独立董事、外部监事（如有）和公众投资者的意见。股东大会在审议利润分配政策调整时，须经出席会议的股东所持表决权的三分之二以上表决同意。

下列情况为前款所称的外部经营环境或者自身经营状况的较大变化：

（一）国家制定的法律法规及行业政策发生重大变化，非因公司自身原因导致公司经营亏损；

（二）出现地震、台风、水灾、战争等不能预见、不能避免并不能克服的不可抗力因素，对公司生产经营造成重大不利影响导致公司经营亏损；

（三）公司法定公积金弥补以前年度亏损后，公司当年实现净利润仍不足以弥补以前年度亏损；

（四）公司经营活动产生的现金流量净额连续三年均低于当年实现的可分配利润的 20%；

（五）中国证监会和证券交易所规定的其他事项。

如出现以上五种情形，公司可对利润分配政策中的现金分红比例进行调整。除以上五种情形外，公司不进行利润分配政策调整。

五、其他事项

公司应严格按照有关规定在定期报告中披露利润分配方案及其执行情况。若公司年度盈利但未提出现金分红预案，应在年报中详细说明未分红的原因、

未用于分红的资金留存公司的用途和使用计划。

公司应当在定期报告中详细披露现金分红政策的制定及执行情况，说明是否符合公司章程的规定或者股东大会决议的要求，分红标准和比例是否明确和清晰，相关的决策程序和机制是否完备，独立董事是否尽职履责并发挥了应有的作用，中小股东是否有充分表达意见和诉求的机会，中小股东的合法权益是否得到充分维护等。公司对现金分红政策进行调整或变更的，还要详细说明调整或变更的条件和程序是否合规和透明等。”

（五）关于填补被摊薄即期回报的措施及承诺

1、发行人承诺

“1、强化募集资金管理

为了规范公司募集资金的管理和运用，切实保护投资者的合法权益，公司制定了《募集资金管理制度（草案）》，对募集资金存储、使用、监督和责任追究等内容进行明确规定。公司将严格遵守《募集资金管理制度（草案）》等相关规定，由保荐机构、监管银行、公司共同监管募集资金按照承诺用途和金额使用，保障募集资金用于承诺的投资项目，配合监管银行和保荐机构对募集资金使用的检查和监督。公司将定期检查募集资金的使用情况，从而加强对募投项目的监管，保证募集资金得到合理、合法的使用。

2、提高募集资金使用效率

本次公开发行募集资金到位后，公司将调配内部各项资源、加快推进募投项目建设，提高募集资金使用效率，争取募投项目早日实现预期效益，以提升发行人盈利水平。本次募集资金到位前，为尽快实现募投项目预期效益，公司拟通过多种渠道积极筹措资金，调配资源，开展募投项目的前期准备工作，增强项目相关的人才储备，争取尽早实现项目预期收益，提高未来几年的股东回报，降低本次公开发行导致的即期回报被摊薄的风险。

3、利润分配政策的安排及承诺

根据公司制定的上市后《公司章程（草案）》，公司强化了发行上市后的

利润分配政策，进一步明确了公司利润分配的总原则，明确了利润分配的条件和方式，制定了现金分红的具体条件、比例以及股票股利分配的条件，完善了利润分配的决策程序等，公司的利润分配政策将更加健全、透明。同时，公司还制订了未来分红回报规划，对发行上市后的利润分配进行了具体安排。公司将保持利润分配政策的连续性与稳定性，重视对投资者的合理投资回报，强化对投资者的权益保障，兼顾全体股东的整体利益及公司的可持续发展。

4、加强经营管理和内部控制，不断完善公司治理

目前公司已制定了较为完善、健全的公司内部控制制度管理体系，保证了公司各项经营活动的正常有序进行，公司未来几年将进一步提高经营和管理水平，完善并强化投资决策程序，严格控制公司的各项费用支出，加强成本管理，优化预算管理流程，强化执行监督，全面有效地提升公司经营效率。”

2、控股股东汇科智选承诺

“一、公司首次公开发行并上市后，发行人净资产规模将大幅增加，总股本亦相应增加，由于募集资金投资项目从投入到实现效益需要一定的时间，因此，短期内发行人的每股收益和净资产收益率可能出现下降。针对此情况，本企业承诺将督促发行人采取措施填补被摊薄即期回报。

二、本企业不越权干预公司经营管理活动，不侵占公司利益。

三、如果本企业未能履行上述承诺，将在股东大会及中国证监会指定报刊上公开说明未履行的具体原因并向其他股东和社会投资者道歉，违反承诺给发行人或发行人其他股东造成损失的，依法承担赔偿责任。”

3、实际控制人马增龙承诺

“一、公司首次公开发行并上市后，发行人净资产规模将大幅增加，总股本亦相应增加，由于募集资金投资项目从投入到实现效益需要一定的时间，因此，短期内发行人的每股收益和净资产收益率可能出现下降。针对此情况，本人承诺将督促发行人采取措施填补被摊薄即期回报。

二、本人不越权干预公司经营管理活动，不侵占公司利益。

三、如果本人未能履行上述承诺，将在股东大会及中国证监会指定报刊上公开说明未履行的具体原因并向其他股东和社会投资者道歉，违反承诺给发行人或发行人其他股东造成损失的，依法承担赔偿责任。”

4、董事、高级管理人员承诺

“一、本人承诺不无偿或以不公平条件向其他单位或者个人输送利益，也不采用其他方式损害公司利益；

二、本人承诺对本人的职务消费行为进行约束；

三、本人承诺将严格遵守相关法律法规、中国证监会和深圳证券交易所等监管机构规定和规则、以及公司制度规章关于董事、高级管理人员行为规范的要求，不动用公司资产从事与本人履行职责无关的投资、消费活动；

四、本人承诺由董事会或薪酬与考核委员会制定的薪酬制度与公司填补回报措施的执行情况相挂钩；

五、若公司后续推出股权激励政策，本人承诺拟公布的公司股权激励的行权条件与公司填补回报措施的执行情况相挂钩；

六、自本承诺出具日至公司首次公开发行股票实施完毕前，若中国证监会作出关于填补回报措施及其承诺的其他新的监管规定的，且上述承诺不能满足中国证监会该等规定时，本人承诺届时将按照中国证监会的最新规定出具补充承诺；

七、本人承诺切实履行公司制定的有关填补回报措施以及对此作出的任何有关填补回报措施的承诺，若违反该等承诺并给公司或者投资者造成损失的，本人愿意依法承担对公司或者投资者的补偿责任；

八、作为填补回报措施相关责任主体之一，若违反上述承诺或拒不履行上述承诺，本人愿意按照中国证监会和深圳证券交易所等证券监管机构制定或发布的有关规定、规则承担相应责任。”

（六）依法承担赔偿责任或赔偿责任的承诺

1、发行人承诺

“深圳光大同创新材料股份有限公司（以下简称“本公司”）招股说明书和有关申请文件真实、准确、完整，不存在虚假记载、误导性陈述或者重大遗漏。如招股说明书及其他信息披露资料存在虚假记载、误导性陈述或者重大遗漏，对判断本公司是否符合法律规定的发行条件构成重大、实质影响的，本公司将按照以下方法依法回购首次公开发行的全部新股：

一、若上述情形发生于公司首次公开发行新股已完成发行但未上市交易前，本公司董事会将在证券监管部门依法对上述事实作出认定当日进行公告，并于 10 个交易日内制订股份回购方案并提交股东大会审议批准，将投资者所缴纳股票申购款并加算银行同期存款利息全额返还已缴纳股票申购款的投资者；

二、若上述情形发生于公司首次公开发行的新股已完成上市交易之后，公司将依法回购首次公开发行的全部新股，回购价格为发行价格加计同期银行存款利息（若公司股票有派息、送股、资本公积金转增股本等除权、除息事项的，回购的股份包括首次公开发行的全部新股及其派生股份，发行价格将相应调整），并根据相关法律、法规规定的程序实施。上述回购实施时法律法规另有规定的从其规定。

三、若公司招股说明书及其他信息披露资料有虚假记载、误导性陈述或者重大遗漏，致使投资者在证券交易中遭受损失的，将依法赔偿投资者损失。”

2、控股股东汇科智选承诺

“公司招股说明书和有关申报文件真实、准确、完整，不存在虚假记载、误导性陈述或者重大遗漏，并对其真实性、准确性、完整性承担个别和连带的法律责任。若公司首次公开发行招股说明书及其他信息披露资料有虚假记载、误导性陈述或者重大遗漏，对判断发行人是否符合法律规定的发行条件构成重大、实质影响的，本企业承诺如下：

一、本企业将督促发行人依法回购首次公开发行的全部新股。本企业承诺将督促发行人履行回购首次公开发行的全部新股事宜的决策程序，并在发行人召开股东大会对回购股份做出决议时，承诺就该等回购事宜在股东大会中投赞成票。

二、若上述情形发生于公司首次公开发行的新股已完成上市交易之后，本企业将回购已转让的原限售股份（如有），回购价格为发行价格加计同期银行存款利息（若公司股票有派息、送股、资本公积金转增股本等除权、除息事项的，回购的股份包括首次公开发行的全部新股及其派生股份，发行价格将相应进行除权、除息调整），并根据相关法律、法规规定的程序实施。上述回购实施时法律法规另有规定的从其规定。

三、发行人招股说明书及其他信息披露资料如有虚假记载、误导性陈述或者重大遗漏，致使投资者在证券交易中遭受损失的，本企业将依法及时足额赔偿投资者损失。”

3、实际控制人马增龙承诺

“公司招股说明书和有关申报文件真实、准确、完整，不存在虚假记载、误导性陈述或者重大遗漏，并对其真实性、准确性、完整性承担个别和连带的法律责任。若公司首次公开发行招股说明书及其他信息披露资料有虚假记载、误导性陈述或者重大遗漏，对判断发行人是否符合法律规定的发行条件构成重大、实质影响的，本人承诺如下：

一、本人将督促发行人依法回购首次公开发行的全部新股。本人承诺将督促发行人履行回购首次公开发行的全部新股事宜的决策程序，并在发行人召开股东大会对回购股份做出决议时，承诺就该等回购事宜在股东大会中投赞成票。

二、若上述情形发生于公司首次公开发行的新股已完成上市交易之后，本人将回购已转让的原限售股份（如有），回购价格为发行价格加计同期银行存款利息（若公司股票有派息、送股、资本公积金转增股本等除权、除息事项的，回购的股份包括首次公开发行的全部新股及其派生股份，发行价格将相应进行除权、除息调整），并根据相关法律、法规规定的程序实施。上述回购实施时法律法规另有规定的从其规定。

三、发行人招股说明书及其他信息披露资料如有虚假记载、误导性陈述或者重大遗漏，致使投资者在证券交易中遭受损失的，本人将依法及时足额赔偿

投资者损失。”

4、董事、监事、高级管理人员承诺

“本人已对全套发行申请文件进行了认真审阅，承诺本次发行的全套申请文件的内容真实、准确、完整，不存在虚假记载、误导性陈述或重大遗漏，按照诚信原则履行承诺，并承担相应的法律责任。若公司发行申请文件中有虚假记载、误导性陈述或者重大遗漏，致使投资者在证券交易中遭受损失的，将依法赔偿投资者损失。”

（七）关于未履行承诺时的约束措施

1、发行人的约束措施

“一、本公司将严格履行在首次公开发行股票并上市过程中所作出的全部公开承诺事项（以下简称“承诺事项”）中的各项义务和责任。

二、若本公司未能完全且有效地履行承诺事项中的各项义务或责任，则本公司将采取以下措施予以约束：

（一）本公司非因不可抗力原因未能履行公开承诺事项的，需提出新的承诺（相关承诺需按法律、法规、公司章程的规定履行相关审批程序）并接受如下约束措施，直至新的承诺履行完毕或相应补救措施实施完毕：

1、在股东大会及中国证监会指定的披露媒体上公开说明未履行的具体原因并向股东和社会公众投资者道歉；

2、对本公司该等未履行承诺的行为负有个人责任的董事、监事、高级管理人员调减或停发薪酬或津贴；

3、给投资者造成损失的，本公司将向投资者依法承担赔偿责任。

（二）如本公司因不可抗力原因未能履行公开承诺事项的，需提出新的承诺（相关承诺需按法律、法规、公司章程的规定履行相关审批程序）并接受如下约束措施，直至新的承诺履行完毕或相应补救措施实施完毕：

1、在股东大会及中国证监会指定的披露媒体上公开说明未履行的具体原

因；

2、尽快研究将投资者利益损失降低到最小的处理方案，并提交股东大会审议，尽可能地保护投资者利益。”

2、控股股东汇科智选的约束措施

“本企业作为深圳光大同创新材料股份有限公司（以下简称“公司”或“发行人”）的实际控制人，就发行人本次公开发行股票并上市过程中本企业公开承诺事项，如本企业承诺未能履行、无法履行或无法按期履行的（相关法律法规、政策变化、自然灾害等自身无法控制的客观原因导致的除外），本企业将采取以下措施：

一、通过发行人及时、充分披露本企业承诺未能履行、无法履行或无法按期履行的具体原因；

二、在有关监管机关要求的期限内予以纠正；

三、如该违反的承诺属可以继续履行的，本企业将及时、有效地采取措施消除相关违反承诺事项；如该违反的承诺确已无法履行的，本企业将向投资者及时作出合法、合理、有效的补充承诺或替代性承诺，并将上述补充承诺或替代性承诺提交发行人股东大会审议；

四、本企业将停止在公司领取股东分红，同时本企业持有的发行人股份将不得转让，直至本企业按相关承诺采取相应的措施并实施完毕时为止；

五、本企业承诺未能履行、承诺无法履行或无法按期履行导致投资者损失的，由本企业依法赔偿投资者的损失；本企业因违反承诺所得收益，将上缴发行人所有；

六、其他根据届时规定可以采取的约束措施。

如相关法律法规、政策变化、自然灾害等本企业自身无法控制的客观原因，导致本企业承诺未能履行、承诺无法履行或无法按期履行的，本企业将采取以下措施：

一、通过发行人及时、充分披露本企业承诺未能履行、承诺无法履行或无

法按期履行的具体原因；

二、向发行人及投资者及时作出合法、合理、有效的补充承诺或替代性承诺，以尽可能保护发行人及投资者的权益。”

3、实际控制人马增龙的约束措施

“本人作为深圳光大同创新材料股份有限公司（以下简称“公司”或“发行人”）的实际控制人，就发行人本次公开发行股票并上市过程中本人公开承诺事项，如本人承诺未能履行、无法履行或无法按期履行的（相关法律法规、政策变化、自然灾害等自身无法控制的客观原因导致的除外），本人将采取以下措施：

一、通过发行人及时、充分披露本人承诺未能履行、无法履行或无法按期履行的具体原因；

二、在有关监管机关要求的期限内予以纠正；

三、如该违反的承诺属可以继续履行的，本人将及时、有效地采取措施消除相关违反承诺事项；如该违反的承诺确已无法履行的，本人将向投资者及时作出合法、合理、有效的补充承诺或替代性承诺，并将上述补充承诺或替代性承诺提交发行人股东大会审议；

四、本人将停止在公司领取股东分红，同时本人持有的发行人股份将不得转让，直至本人按相关承诺采取相应的措施并实施完毕时为止；

五、本人承诺未能履行、承诺无法履行或无法按期履行导致投资者损失的，由本人依法赔偿投资者的损失；本人因违反承诺所得收益，将上缴发行人所有；

六、其他根据届时规定可以采取的约束措施。

如相关法律法规、政策变化、自然灾害等本人自身无法控制的客观原因，导致本人承诺未能履行、承诺无法履行或无法按期履行的，本人将采取以下措施：

一、通过发行人及时、充分披露本人承诺未能履行、承诺无法履行或无法

按期履行的具体原因；

二、向发行人及投资者及时作出合法、合理、有效的补充承诺或替代性承诺，以尽可能保护发行人及投资者的权益。”

4、公司股东张京涛、夏侯早耀的约束措施

“本人作为深圳光大同创新材料股份有限公司（以下简称“公司”或“发行人”）的股东，在发行人首次公开发行股票并上市过程中所作出的各项承诺之履行事宜，本人特此作出承诺如下：

一、本人将严格履行在发行人首次公开发行股票并上市过程中所作出的全部公开承诺事项（以下简称“承诺事项”）中的各项义务和责任。

二、若本人未能完全且有效地履行前述承诺事项中的各项义务或责任，则本人承诺采取以下各项措施予以约束：

（一）如本人违反关于股份锁定的相关承诺，应将出售股份取得的收益（转让所得扣除税费后的金额）上缴发行人。

（二）如本人未及时上缴收益，公司有权从对本人的应付现金股利中扣除相应的金额，直至本人完全且有效地履行相关义务。

（三）如果未履行承诺事项，致使投资者在证券交易中遭受损失的，本人将以自有资金补偿公众投资者因依赖相关承诺实施交易而遭受的直接损失，补偿方式及金额由本人与投资者协商确定，或根据证券监督管理部门、司法机关认定的方式或金额确定。

上述承诺为本人真实意思表示，本人自愿接受监管机构、自律组织及社会公众的监督，若违反上述承诺本人将依法承担相应责任。”

5、公司股东同创智选、前海钰禧的约束措施

“本企业作为深圳光大同创新材料股份有限公司（以下简称“公司”或“发行人”）的股东，在发行人首次公开发行股票并上市过程中所作出的各项承诺之履行事宜，本企业特此作出承诺如下：

一、本企业将严格履行在发行人首次公开发行股票并上市过程中所作出的全部公开承诺事项（以下简称“承诺事项”）中的各项义务和责任。

二、若本企业未能完全且有效地履行前述承诺事项中的各项义务或责任，则本企业承诺采取以下各项措施予以约束：

（一）如本企业违反关于股份锁定的相关承诺，应将出售股份取得的收益（转让所得扣除税费后的金额）上缴发行人。

（二）如本企业未及时上缴收益，公司有权从对本企业的应付现金股利中扣除相应的金额，直至本企业完全且有效地履行相关义务。

（三）如果未履行承诺事项，致使投资者在证券交易中遭受损失的，本企业将以自有资金补偿公众投资者因依赖相关承诺实施交易而遭受的直接损失，补偿方式及金额由本企业与投资者协商确定，或根据证券监督管理部门、司法机关认定的方式或金额确定。

上述承诺为本企业真实意思表示，本企业自愿接受监管机构、自律组织及社会公众的监督，若违反上述承诺本企业将依法承担相应责任。”

6、公司董事、监事、高级管理人员的约束措施

“本人作为深圳光大同创新材料股份有限公司（以下简称“发行人”）的董事/监事/高级管理人员，将严格履行在发行人首次公开发行股票并上市过程中所作出的全部公开承诺事项（以下简称“承诺事项”）中的各项义务和责任，如本人未能完全且有效地履行前述承诺事项中的各项义务或责任，则本人将采取以下各项措施予以约束：

一、如本人承诺事项未能履行、确已无法履行或无法按期履行的（相关法律法规、政策变化、自然灾害及其他不可抗力等本人无法控制的客观原因导致的除外），本人将采取以下措施：

（一）通过发行人及时、充分披露本人承诺事项未能履行、无法履行或无法按期履行的具体原因，并向发行人股东和社会公众投资者道歉；

（二）向发行人及其投资者提出补充承诺或替代承诺，以尽可能保护发行

人及其投资者的权益，并将上述补充承诺或替代承诺提交发行人股东大会审议；

（三）本人违反公开承诺事项而获得收益的，所获收益归发行人所有，并在获得收益的5个工作日内将所获收益支付至发行人指定账户；

（四）因本人违反承诺事项，给发行人或投资者造成损失的，将依法赔偿发行人或投资者的损失。如果本人未承担前述赔偿责任，发行人有权扣减本人所获取的现金分红、薪酬、津贴等，用于承担前述赔偿责任。同时，在本人未承担前述赔偿责任期间，不得转让本人直接或间接持有的发行人股份。

二、如相关法律法规、政策变化、自然灾害及其他不可抗力等本人无法控制的客观原因导致本人承诺事项未能履行、确已无法履行或无法按期履行的，本人将采取以下措施：

（一）通过发行人及时、充分披露本人承诺未能履行、无法履行或无法按期履行的具体原因；

（二）尽快配合发行人研究并实施将投资者损失降低至最小的处理方案，尽可能保护发行人及其投资者的利益。”

（八）关于避免同业竞争的承诺

1、控股股东汇科智选承诺

“1、除发行人及其控股子公司外，本企业控制的其他企业、合作或联营企业和/或下属企业目前没有通过任何形式直接或间接从事（包括但不限于自营、与他人共同经营或为他人经营）与发行人的主营业务及其他业务相同、相似的业务（下称“竞争业务”）；本企业及与发行人不存在同业竞争。

2、除发行人及其控股子公司、参股子公司以及本企业向发行人书面披露的企业外，本企业目前未直接或间接控制任何其他企业，亦未对其他任何企业施加任何重大影响。

3、本企业及本企业直接或间接控制的除发行人外的子公司、合作或联营企业和/或下属企业将不会采取以任何方式（包括但不限于参股、控股、联营、合

营、合作）直接或间接从事竞争业务或与发行人业务可能构成实质竞争的业务。

4、若因任何原因出现本企业或本企业控制的除发行人以外的其他企业将来直接或间接从事竞争业务或与发行人业务可能构成实质竞争的的业务的情形，则本企业将在发行人提出异议后及时转让或终止上述业务或促使本企业控制的其他企业及时转让或终止上述业务；如发行人进一步要求，发行人享有上述业务在同等条件下的优先受让权，本企业将尽最大努力促使有关交易的价格在公平合理及与独立第三人进行正常商业交易的基础上确定。

5、若本企业或本企业控制的除发行人以外的其他企业将来面临或可能取得任何与竞争业务有关的投资机会或其他商业机会，本企业将在同等条件下赋予发行人该等投资机会或商业机会之优先选择权。

6、如本企业违反上述承诺，发行人及发行人其他股东有权根据本承诺函依法申请强制本企业履行上述承诺，本企业愿意就因违反上述承诺而给发行人及发行人其他股东造成的全部经济损失承担赔偿责任；同时，本企业因违反上述承诺所取得的利益归发行人所有。

7、自本承诺函出具日起，本承诺函项下之承诺不可撤销且持续有效，本承诺函有效期自签署之日起至下列日期中的较早日期终止：（1）本企业不再直接或间接持有发行人5%以上股份之日；或（2）发行人终止在深圳证券交易所上市之日。”

2、实际控制人马增龙承诺

“1、除发行人及其控股子公司外，本人控制的其他企业、合作或联营企业和/或下属企业目前没有通过任何形式直接或间接从事（包括但不限于自营、与他人共同经营或为他人经营）与发行人的主营业务及其他业务相同、相似的业务（下称“竞争业务”）；本人与发行人不存在同业竞争。

2、除发行人及其控股子公司、参股子公司以及本人向发行人书面披露的企业外，本人目前未直接或间接控制任何其他企业，亦未对其他任何企业施加任何重大影响。

3、本人及本人直接或间接控制的除发行人外的子公司、合作或联营企业和/或下属企业将不会采取以任何方式（包括但不限于参股、控股、联营、合营、合作）直接或间接从事竞争业务或与发行人业务可能构成实质竞争的业务。

4、若因任何原因出现本人或本人控制的除发行人以外的其他企业将来直接或间接从事竞争业务或与发行人业务可能构成实质竞争的的业务的情形，则本人将在发行人提出异议后及时转让或终止上述业务或促使本人控制的其他企业及时转让或终止上述业务；如发行人进一步要求，发行人享有上述业务在同等条件下的优先受让权，本人将尽最大努力促使有关交易的价格在公平合理及与独立第三人进行正常商业交易的基础上确定。

5、若本人或本人控制的除发行人以外的其他企业将来面临或可能取得任何与竞争业务有关的投资机会或其他商业机会，本人将在同等条件下赋予发行人该等投资机会或商业机会之优先选择权。

6、本人将促使本人及本人配偶的直系亲属（即父母及子女）及本人的其他近亲属（兄弟姐妹、祖父母、外祖父母、孙子女、外孙子女）履行上述避免同业竞争承诺中与本人相同的义务。

7、如本人违反上述承诺，发行人及发行人其他股东有权根据本承诺函依法申请强制本人履行上述承诺，本人愿意就因违反上述承诺而给发行人及发行人其他股东造成的全部经济损失承担赔偿责任；同时，本人因违反上述承诺所取得的利益归发行人所有。

8、自本承诺函出具日起，本承诺函项下之承诺不可撤销且持续有效，本承诺函有效期自签署之日起至下列日期中的较早日期终止：（1）本人不再直接或间接持有发行人5%以上股份之日；或（2）发行人终止在深圳证券交易所上市之日。”

（九）发行人关于股东信息披露的承诺

“一、本公司股东为深圳汇科智选投资有限合伙企业、张京涛、深圳同创智选投资有限合伙企业、深圳前海钰禧实业合伙企业（有限合伙）、夏侯早耀。上述主体均具备持有本公司股份的主体资格，不存在法律法规规定禁止持

股的主体直接或间接持有本公司股份的情形。

二、本次发行的中介机构或其负责人、高级管理人员、经办人员不存在直接或间接持有本公司股份或其他权益的情形。

三、本公司股东不存在以本公司股权进行不当利益输送的情形。

四、本公司及本公司股东已及时向本次发行的中介机构提供了真实、准确、完整的资料，积极和全面配合了本次发行的中介机构开展尽职调查，依法在本次发行的申报文件中真实、准确、完整地披露了股东信息，履行了信息披露义务。

若本公司违反上述承诺，将承担由此引起的一切法律责任。”

（十）中介机构依法承担赔偿责任的承诺

1、保荐机构东方投行承诺

“因本保荐机构为发行人本次发行制作、出具的文件有虚假记载、误导性陈述或者重大遗漏，给投资者造成损失的，将依法赔偿投资者损失。”

2、发行人律师康达律师承诺

“因本所为公司本次公开发行制作、出具的文件有虚假记载、误导性陈述或者重大遗漏，给投资者造成损失的，将依法赔偿投资者损失。”

3、发行人会计师、验资机构、验资复核机构中汇会计师承诺

“因本所为公司本次公开发行制作、出具的文件有虚假记载、误导性陈述或者重大遗漏，给投资者造成损失的，将依法赔偿投资者损失。”

4、发行人评估机构国众联承诺

“因本评估机构为公司本次公开发行制作、出具的文件有虚假记载、误导性陈述或者重大遗漏，给投资者造成损失的，将依法赔偿投资者损失。”