

银华富利精选混合型证券投资基金 2022 年第 2 季度报告

2022 年 6 月 30 日

基金管理人：银华基金管理股份有限公司

基金托管人：招商银行股份有限公司

报告送出日期：2022 年 7 月 19 日

§ 1 重要提示

基金管理人的董事会及董事保证本报告所载资料不存在虚假记载、误导性陈述或重大遗漏，并对其内容的真实性、准确性和完整性承担个别及连带责任。

基金托管人招商银行股份有限公司根据本基金合同规定，于 2022 年 07 月 15 日复核了本报告中的财务指标、净值表现和投资组合报告等内容，保证复核内容不存在虚假记载、误导性陈述或者重大遗漏。

基金管理人承诺以诚实信用、勤勉尽责的原则管理和运用基金资产，但不保证基金一定盈利。

基金的过往业绩并不代表其未来表现。投资有风险，投资者在作出投资决策前应仔细阅读本基金的招募说明书。

本报告中财务资料未经审计。

本报告期自 2022 年 04 月 01 日起至 06 月 30 日止。

§ 2 基金产品概况

基金简称	银华富利精选混合
基金主代码	009542
基金运作方式	契约型开放式
基金合同生效日	2020 年 8 月 13 日
报告期末基金份额总额	3,740,384,101.75 份
投资目标	本基金在严格控制投资组合风险的前提下，精选符合中国经济发展方向、具备利润创造能力、并且估值水平具备竞争力的优势上市公司，追求超越业绩比较基准的投资回报，力求实现基金资产的长期稳定增值。
投资策略	本基金采取“自上而下”的方式进行大类资产配置，根据对经济基本面、宏观政策、市场情绪、行业周期等因素进行定量与定性相结合的分析研究，对相关资产类别的预期收益进行动态跟踪，决定大类资产配置比例。 本基金投资组合比例为：股票资产占基金资产的比例为 60% - 95%（投资于港股通标的股票占股票资产的比例不超过 50%）。每个交易日日终在扣除股指期货合约需缴纳的交易保证金后，应保持不低于基金资产净值 5% 的现金或者到期日在一年以内的政府债券。其中，现金不包括结算备付金、存出保证金和应收申购款等。
业绩比较基准	中证 800 指数收益率*60%+恒生指数收益率（使用估值汇率调整）*20%+中债综合指数收益率*20%
风险收益特征	本基金是混合型证券投资基金，其预期风险和预期收益水平高于债券型基金和货币市场基金。 本基金将投资香港联合交易所上市的股票，将面临港股

	通机制下因投资环境、投资标的、市场制度以及交易规则等差异带来的特有风险。本基金可根据投资策略需要或不同配置地市场环境的变化，选择将部分基金资产投资于港股或选择不将基金资产投资于港股，基金资产并非必然投资港股。	
基金管理人	银华基金管理股份有限公司	
基金托管人	招商银行股份有限公司	
下属分级基金的基金简称	银华富利精选混合 A	银华富利精选混合 C
下属分级基金的交易代码	009542	014044
报告期末下属分级基金的份额总额	3,733,626,707.46 份	6,757,394.29 份

§ 3 主要财务指标和基金净值表现

3.1 主要财务指标

单位：人民币元

主要财务指标	报告期（2022 年 4 月 1 日-2022 年 6 月 30 日）	
	银华富利精选混合 A	银华富利精选混合 C
1. 本期已实现收益	-143,396,837.90	-96,903.58
2. 本期利润	489,047,975.20	600,322.50
3. 加权平均基金份额本期利润	0.1303	0.1986
4. 期末基金资产净值	3,391,919,060.65	6,119,312.55
5. 期末基金份额净值	0.9085	0.9056

注：1、本期已实现收益指基金本期利息收入、投资收益、其他收入（不含公允价值变动收益）扣除相关费用后的余额，本期利润为本期已实现收益加上本期公允价值变动收益。

2、上述本基金业绩指标不包括持有人交易基金的各项费用，例如：基金的申购、赎回费等，计入费用后实际收益水平要低于所列数字。

3.2 基金净值表现

3.2.1 基金份额净值增长率及其与同期业绩比较基准收益率的比较

银华富利精选混合 A

阶段	净值增长率①	净值增长率标准差②	业绩比较基准收益率③	业绩比较基准收益率标准差④	①-③	②-④
过去三个月	16.83%	1.83%	4.31%	1.19%	12.52%	0.64%
过去六个月	-6.08%	1.74%	-6.09%	1.23%	0.01%	0.51%
过去一年	-28.85%	1.84%	-11.16%	1.01%	-17.69%	0.83%

自基金合同生效起至今	-9.15%	1.77%	-4.22%	0.93%	-4.93%	0.84%
------------	--------	-------	--------	-------	--------	-------

银华富利精选混合 C

阶段	净值增长率①	净值增长率标准差②	业绩比较基准收益率③	业绩比较基准收益率标准差④	①-③	②-④
过去三个月	16.66%	1.83%	4.31%	1.19%	12.35%	0.64%
过去六个月	-6.35%	1.74%	-6.09%	1.23%	-0.26%	0.51%
自基金合同生效起至今	-8.66%	1.68%	-4.93%	1.15%	-3.73%	0.53%

3.2.2 自基金合同生效以来基金累计净值增长率变动及其与同期业绩比较基准收益率变动的比较

银华富利精选混合A累计净值增长率与同期业绩比较基准收益率的历史走势对比图

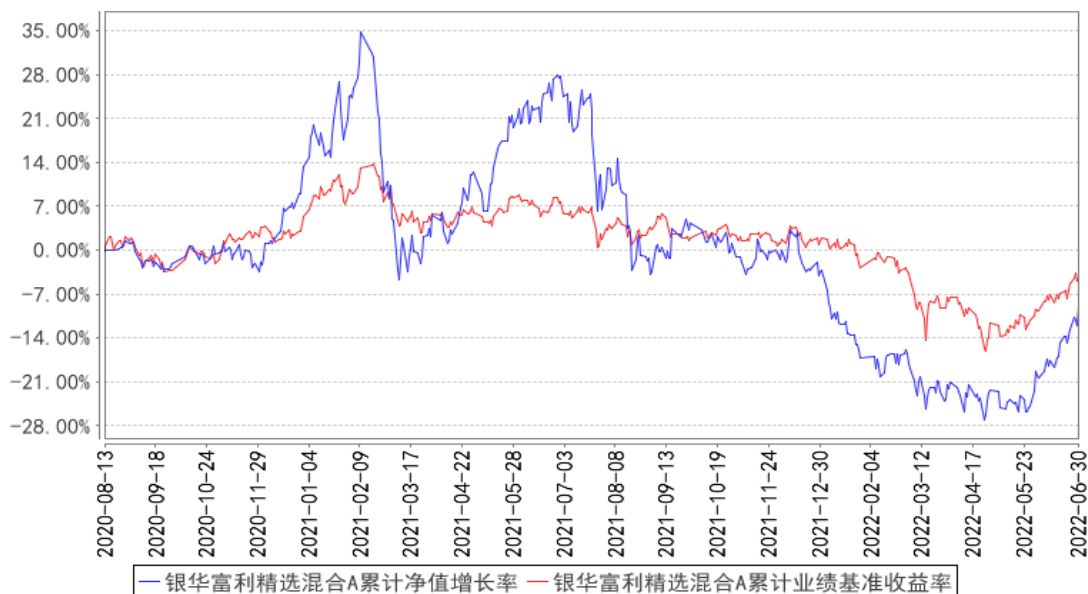

银华富利精选混合C累计净值增长率与同期业绩比较基准收益率的历史走势对比图

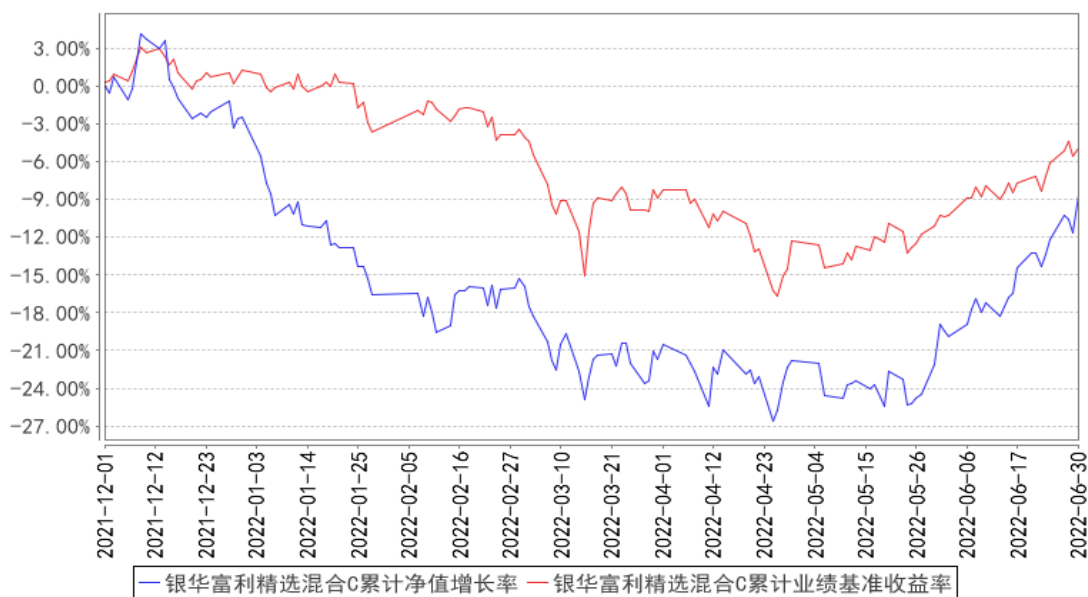

注：按基金合同规定，本基金自基金合同生效起六个月内为建仓期，建仓期结束时本基金的各项投资比例已达到基金合同的规定：股票资产占基金资产的比例为 60% - 95%（投资于港股通标的股票占股票资产的比例不超过 50%）。每个交易日日终在扣除股指期货合约需缴纳的交易保证金后，应保持不低于基金资产净值 5% 的现金或者到期日在一年以内的政府债券。其中，现金不包括结算备付金、存出保证金和应收申购款等。

§ 4 管理人报告

4.1 基金经理（或基金经理小组）简介

姓名	职务	任本基金的基金经理期限		证券从业年限	说明
		任职日期	离任日期		
秦锋先生	本基金的基金经理	2020年8月13日	-	10.5年	硕士学位。曾就职于航天科技财务有限责任公司，2011年2月加入银华基金管理有限公司，曾任助理行业研究员、行业研究员、基金经理助理，现任基金经理。自2017年9月28日起担任银华中证全指医药卫生指数增强型发起式证券投资基金基金经理，自2018年2月13日至2021年5月12日兼任银华智荟分红收益灵活配置混合型发起式证券投资基金基金经理，自2020年8月13日起兼任银华富利精选混合型证券投资基金基金经理。具有从业资格，国籍：中国。
焦巍先生	本基金的基金经理	2020年8月13日	-	22.5年	博士学位。曾就职于中国银行海南分行、湘财荷银基金管理有限公司、平安大华基金管理有限公司、大成基金管理有限公

					司、信达澳银基金管理有限公司、平安信托有限责任公司,于 2018 年 10 月加入银华基金,现任投资管理一部基金经理。自 2018 年 11 月 26 日至 2019 年 12 月 13 日担任银华泰利灵活配置混合型证券投资基金基金经理,自 2018 年 12 月 27 日起兼任银华富裕主题混合型证券投资基金基金经理,自 2019 年 12 月 26 日至 2021 年 9 月 15 日兼任银华国企改革混合型发起式证券投资基金基金经理,自 2020 年 8 月 13 日起兼任银华富利精选混合型证券投资基金基金经理,自 2021 年 5 月 28 日起兼任银华富饶精选三年持有期混合型证券投资基金基金经理,自 2021 年 9 月 3 日起兼任银华富久食品饮料精选混合型证券投资基金(LOF)基金经理。具有证券从业资格。国籍:中国。
--	--	--	--	--	--

注: 1、此处的任职日期和离任日期均指基金合同生效日或公司作出决定之日。

2、证券从业的含义遵从行业协会《证券业从业人员资格管理办法》的相关规定。

4.2 管理人对报告期内本基金运作合规守信情况的说明

本基金管理人在本报告期内严格遵守《中华人民共和国证券法》、《中华人民共和国证券投资基金法》、《公开募集证券投资基金运作管理办法》及其各项实施准则、《银华富利精选混合型证券投资基金基金合同》和其他有关法律法规的规定,本着诚实信用、勤勉尽责的原则管理和运用基金资产,在严格控制风险的基础上,为基金份额持有人谋求最大利益,无损害基金份额持有人利益的行为。本基金无违法、违规行为。本基金投资组合符合有关法规及基金合同的约定。

4.3 公平交易专项说明

4.3.1 公平交易制度的执行情况

本报告期内,本基金管理人严格执行《证券投资基金管理公司公平交易制度指导意见》,完善相应制度及流程,通过系统和人工等各种方式在各业务环节严格控制交易公平执行,公平对待旗下管理的所有基金和投资组合。本基金管理人对旗下所有投资组合过去一个季度不同时间窗内(1日内、3日内及5日内)同向交易的交易价差从 T 检验(置信度为 95%)和溢价率占优频率等方面进行了专项分析,未发现违反公平交易制度的异常情况。

4.3.2 异常交易行为的专项说明

本报告期内,本基金未发现存在可能导致不公平交易和利益输送的异常交易行为。

本报告期内，本基金管理人所有投资组合不存在参与的交易所公开竞价同日反向交易成交较少的单边交易量超过该证券当日成交量的 5% 的情况。

4.4 报告期内基金的投资策略和运作分析

2022 年上半年的 A 股市场以 4 月 29 号为界限，走出了先黑天鹅后白天鹅的“✓”。在真相和方向都难以判读把握，情绪面主导的市场中，反脆弱是我们重点思考和布局调整的方向。现将我们的主要思路和操作汇报如下：

第一，叠加从去年至今的各种事件和组合的被冲击情况，基金经理深深认识到，一个组合的长期稳定性取决于对各种随机性冲击的抵抗能力。人性决定了一旦看到随机性事件，就会心生畏惧并反应过度，结果导致黑天鹅事件的发生。应对这种情绪的最佳方法，对于管理人而言，是把组合建立在坚如磐石的商业模式和持续分红能力基础之上，而不是选择最风口的景气行业和敏锐的产业链跟踪。我们反思了组合在医药和白酒在同样面对政策不确定性和需求打击的脆弱测试表现，认定只有客户分布越广泛，议价对象越分散的商业模式才能持久恒远。因此，本基金的主要持仓今后将主要分布在 TO C 端为主有自身品牌壁垒和长期 DCF 基础的公司上。

第二，要学会适应黑天鹅事件并利用其牟利的机会。脆弱的事物喜欢安宁的环境，而能够反脆弱的事物则从混乱中成长。我们对新兴产业的把握跟踪能力不足，并不代表我们只能苟存于不变的经济环境。反之，一个做减法的组合同样应该能够利用波动实现成长。这就决定了在波动低估期分红和现金流的重要性。在二季度的持仓中，保持重仓股稳定的同时，我们增加了短期受损于疫情，但是中长期成长确定性较高的白酒板块，这是我们最为熟悉，也是从三张表和竞争格局的角度，长期投资最佳的板块之一。同时减持了医药板块中年报或者一季报不达预期的公司。从过往表现来看，A 股可以分为成长、消费、金融和周期四个板块。成长板块依赖于产业周期，表现出高增长高估值高波动的特点。消费板块由于盈利稳定性和高 ROE 则胜在长跑。金融的特点是高股息和低估值低成长。每种风格都能体现出一到两年的占优，背后则是经济周期和产业政策。我们组合最大的优点就是立足于长期，以消费为主的风格持仓，当然我们最大的弱点也是当消费行业整体走弱的时候，我们组合的回撤较大，抵抗单边风险能力较差，从宏观角度最担心就是出现价升量缩的滞胀周期，或者产业政策带来的负面因素。因此，在适当阶段配置一定的分红收益率为驱动的公司可以对冲风格极致带来的风险，我们未来也会在价格驱动的周期板块和创新驱动的成长板块寻找配置机会，使得组合内个股和行业的相关性降低，力争保持收益率相对稳定的同时降低我们的波动率。

第三，维护组合获得长期稳定的复合绝对收益是我们自始至终不变的初心。从管理人在 2015 年的教训角度，市场倾向于将未来过度技术化，并低估将轮子装上旅行箱，好酒多蒸馏一次而不

留痕这种似乎毫无技术含量的事情。叠加过去管理人在超出能力圈范围的损失，我们坚定意识到，只有耐心才能治愈我们在投资上的新事物狂热症。本基金管理人不断提醒自己，人性的本能总是会放大现在缩小未来的影响，而抵抗噪音的最佳方式就是对各种负面社会现象的生动描述和伟大科技的震撼未来通通加以独立思考并配之以钝感力和愿意孤独的态度。

展望下半年，虽然国内外宏观环境依然存在较多的不确定性，但是目前来看流动性较为充裕，市场有可能会从二季度到年底的时间，沿着美林时钟的经济复苏模式走完一个相对完整的经济小周期，因此我们对于国内经济复苏和消费需求复苏还是保有比较乐观的预期。

结构上维持中报持仓的主要配置方向，以食品饮料中的酒类为最主要超配方向，医药板块重点配置偏消费 TO C 的消费医疗方向，包括医美和中药等，并且通过配置银行和军工中高 ROE 的公司做好组合的均衡。未来最可能增加配置的方向是等待半导体板块创新周期的到来。

4.5 报告期内基金的业绩表现

截至本报告期末银华富利精选混合 A 基金份额净值为 0.9085 元，本报告期基金份额净值增长率为 16.83%；截至本报告期末银华富利精选混合 C 基金份额净值为 0.9056 元，本报告期基金份额净值增长率为 16.66%；业绩比较基准收益率为 4.31%。

4.6 报告期内基金持有人数或基金资产净值预警说明

报告期内，本基金不存在连续二十个工作日基金份额持有人数量不满二百人或者基金资产净值低于五千万元的情形。

§ 5 投资组合报告

5.1 报告期末基金资产组合情况

序号	项目	金额（元）	占基金总资产的比例（%）
1	权益投资	3,106,433,727.32	91.11
	其中：股票	3,106,433,727.32	91.11
2	基金投资	-	-
3	固定收益投资	9,958,569.86	0.29
	其中：债券	9,958,569.86	0.29
	资产支持证券	-	-
4	贵金属投资	-	-
5	金融衍生品投资	-	-
6	买入返售金融资产	-	-
	其中：买断式回购的买入返售金融资产	-	-
7	银行存款和结算备付金合计	274,332,008.98	8.05

8	其他资产	18,678,144.76	0.55
9	合计	3,409,402,450.92	100.00

5.2 报告期末按行业分类的股票投资组合

5.2.1 报告期末按行业分类的境内股票投资组合

代码	行业类别	公允价值（元）	占基金资产净值比例（%）
A	农、林、牧、渔业	-	-
B	采矿业	-	-
C	制造业	2,919,789,072.43	85.93
D	电力、热力、燃气及水生产和供应业	-	-
E	建筑业	-	-
F	批发和零售业	-	-
G	交通运输、仓储和邮政业	-	-
H	住宿和餐饮业	-	-
I	信息传输、软件和信息技术服务业	19,738,395.00	0.58
J	金融业	162,475,416.88	4.78
K	房地产业	-	-
L	租赁和商务服务业	4,430,843.01	0.13
M	科学研究和技术服务业	-	-
N	水利、环境和公共设施管理业	-	-
O	居民服务、修理和其他服务业	-	-
P	教育	-	-
Q	卫生和社会工作	-	-
R	文化、体育和娱乐业	-	-
S	综合	-	-
	合计	3,106,433,727.32	91.42

5.2.2 报告期末按行业分类的港股通投资股票投资组合

注：本基金本报告期末未持有港股通股票投资。

5.3 期末按公允价值占基金资产净值比例大小排序的股票投资明细

5.3.1 报告期末按公允价值占基金资产净值比例大小排序的前十名股票投资明细

序号	股票代码	股票名称	数量（股）	公允价值（元）	占基金资产净值比例（%）
1	600809	山西汾酒	935,689	303,911,787.20	8.94
2	000799	酒鬼酒	1,572,987	292,276,714.47	8.60
3	600519	贵州茅台	139,406	285,085,270.00	8.39
4	300957	贝泰妮	1,263,671	274,886,352.63	8.09
5	600132	重庆啤酒	1,791,317	262,607,072.20	7.73
6	300896	爱美客	426,697	256,022,466.97	7.53

7	600436	片仔癀	714,626	254,928,532.98	7.50
8	600702	舍得酒业	994,570	202,882,334.30	5.97
9	600926	杭州银行	10,846,156	162,475,416.88	4.78
10	000568	泸州老窖	562,734	138,736,440.36	4.08

5.4 报告期末按债券品种分类的债券投资组合

序号	债券品种	公允价值（元）	占基金资产净值比例（%）
1	国家债券	9,958,569.86	0.29
2	央行票据	-	-
3	金融债券	-	-
	其中：政策性金融债	-	-
4	企业债券	-	-
5	企业短期融资券	-	-
6	中期票据	-	-
7	可转债（可交换债）	-	-
8	同业存单	-	-
9	其他	-	-
10	合计	9,958,569.86	0.29

5.5 报告期末按公允价值占基金资产净值比例大小排序的前五名债券投资明细

序号	债券代码	债券名称	数量（张）	公允价值（元）	占基金资产净值比例（%）
1	019547	16 国债 19	100,000	9,958,569.86	0.29

注：本基金本报告期末仅持有上述债券。

5.6 报告期末按公允价值占基金资产净值比例大小排序的前十名资产支持证券投资 明细

注：本基金本报告期末未持有资产支持证券。

5.7 报告期末按公允价值占基金资产净值比例大小排序的前五名贵金属投资明细

注：本基金本报告期末未持有贵金属。

5.8 报告期末按公允价值占基金资产净值比例大小排序的前五名权证投资明细

注：本基金本报告期末未持有权证。

5.9 报告期末本基金投资的股指期货交易情况说明

注：本基金本报告期末未持有股指期货。

5.10 报告期末本基金投资的国债期货交易情况说明

注：本基金本报告期末未持有国债期货。

5.11 投资组合报告附注

5.11.1 本基金投资的前十名证券的发行主体本期是否出现被监管部门立案调查，或在报告编制日前一年内受到公开谴责、处罚的情形

本基金投资的前十名证券包括舍得酒业（证券代码：600702）。

根据舍得酒业 2021 年 8 月 6 日披露的公告，该公司多次违规向控股股东及关联方提供资金、关联方相关信息披露不完整，收到上海证券交易所发出的《纪律处分决定书》。

上述处罚信息公布后，本基金管理人对上述公司进行了进一步了解和析，认为上述处罚不会对投资价值构成实质性负面影响，因此本基金管理人对上述公司的投资判断未发生改变。

报告期内，本基金投资的前十名证券的其余证券的发行主体没有被监管部门立案调查或在本报告编制日前一年内受到公开谴责、处罚的情况。

5.11.2 基金投资的前十名股票是否超出基金合同规定的备选股票库

本基金投资的前十名股票没有超出基金合同规定的备选股票库之外的情形。

5.11.3 其他资产构成

序号	名称	金额（元）
1	存出保证金	358,425.95
2	应收证券清算款	17,067,440.48
3	应收股利	-
4	应收利息	-
5	应收申购款	1,252,278.33
6	其他应收款	-
7	其他	-
8	合计	18,678,144.76

5.11.4 报告期末持有的处于转股期的可转换债券明细

注：本基金本报告期末未持有处于转股期的可转换债券。

5.11.5 报告期末前十名股票中存在流通受限情况的说明

注：本基金本报告期末前十名股票中不存在流通受限的情况。

5.11.6 投资组合报告附注的其他文字描述部分

由于四舍五入的原因，比例的分项之和与合计可能有尾差。

§ 6 开放式基金份额变动

单位：份

项目	银华富利精选混合 A	银华富利精选混合 C
----	------------	------------

报告期期初基金份额总额	3,770,966,852.06	2,582,496.11
报告期期间基金总申购份额	41,079,458.70	6,281,965.13
减:报告期期间基金总赎回份额	78,419,603.30	2,107,066.95
报告期期间基金拆分变动份额(份额减少以“-”填列)	-	-
报告期期末基金份额总额	3,733,626,707.46	6,757,394.29

注:如有相应情况,总申购份额含转换入份额,总赎回份额含转换出份额。

§ 7 基金管理人运用固有资金投资本基金情况

注:本基金本报告期管理人未运用固有资金投资本基金。

§ 8 影响投资者决策的其他重要信息

8.1 报告期内单一投资者持有基金份额比例达到或超过 20%的情况

注:本基金本报告期内不存在持有基金份额比例达到或者超过 20%的单一投资者的情况。

8.2 影响投资者决策的其他重要信息

无。

§ 9 备查文件目录

9.1 备查文件目录

- 9.1.1 银华富利精选混合型证券投资基金募集申请获中国证监会注册的文件
- 9.1.2 《银华富利精选混合型证券投资基金基金合同》
- 9.1.3 《银华富利精选混合型证券投资基金招募说明书》
- 9.1.4 《银华富利精选混合型证券投资基金托管协议》
- 9.1.5 《银华基金管理股份有限公司开放式基金业务规则》
- 9.1.6 本基金管理人业务资格批件和营业执照
- 9.1.7 本基金托管人业务资格批件和营业执照
- 9.1.8 本报告期内本基金管理人在指定媒体上披露的各项公告

9.2 存放地点

上述备查文本存放在本基金管理人或基金托管人的办公场所。本报告存放在本基金管理人及托管人住所,供公众查阅、复制。

9.3 查阅方式

投资者可免费查阅，在支付工本费后，可在合理时间内取得上述文件的复制件或复印件。相关公开披露的法律文件，投资者还可在本基金管理人网站（www.yhfund.com.cn）查阅。

银华基金管理股份有限公司

2022 年 7 月 19 日