

华夏保守养老目标一年持有期混合型

发起式基金中基金（FOF）

2022 年第 2 季度报告

2022 年 6 月 30 日

基金管理人：华夏基金管理有限公司

基金托管人：中国银行股份有限公司

报告送出日期：二〇二二年七月二十日

§1 重要提示

基金管理人的董事会及董事保证本报告所载资料不存在虚假记载、误导性陈述或重大遗漏，并对其内容的真实性、准确性和完整性承担个别及连带责任。

基金托管人中国银行股份有限公司根据本基金合同规定，于 2022 年 7 月 18 日复核了本报告中的财务指标、净值表现和投资组合报告等内容，保证复核内容不存在虚假记载、误导性陈述或者重大遗漏。

基金管理人承诺以诚实信用、勤勉尽责的原则管理和运用基金资产，但不保证基金一定盈利。

基金的过往业绩并不代表其未来表现。投资有风险，投资者在作出投资决策前应仔细阅读本基金的招募说明书。

本报告中财务资料未经审计。

本报告期自 2022 年 4 月 1 日起至 6 月 30 日止。

§2 基金产品概况

基金简称	华夏保守养老一年持有混合（FOF）
基金主代码	010281
交易代码	010281
基金运作方式	契约型开放式
基金合同生效日	2021年3月12日
报告期末基金份额总额	137,561,412.41份
投资目标	在控制风险的前提下，通过资产配置、基金优选，力求基金资产稳定增值。
投资策略	主要投资策略包括资产配置策略、基金投资策略、股票投资策略、固定收益品种投资策略等。在资产配置策略上，本基金采用目标风险策略，为保守目标风险型基金。
业绩比较基准	沪深300指数收益率×10%+中债综合（全价）指数收益率×90%。
风险收益特征	本基金属于混合型基金中基金（FOF），是目标风险型基金，目标风险按照风险水平由低至高分为保守、稳健、均衡、积极、进取，本产品为保守目标风险。其长期平均风险和预期收益率低于股票基金，高于货币市场基金。
基金管理人	华夏基金管理有限公司
基金托管人	中国银行股份有限公司

§3 主要财务指标和基金净值表现

3.1 主要财务指标

单位：人民币元

主要财务指标	报告期
	(2022年4月1日-2022年6月30日)
1.本期已实现收益	-1,569,815.94
2.本期利润	2,078,276.14

3.加权平均基金份额本期利润	0.0130
4.期末基金资产净值	141,966,133.03
5.期末基金份额净值	1.0320

注：①所述基金业绩指标不包括持有人认购或交易基金的各项费用，计入费用后实际收益水平要低于所列数字。

②本期已实现收益指基金本期利息收入、投资收益、其他收入（不含公允价值变动收益）扣除相关费用和信用减值损失后的余额，本期利润为本期已实现收益加上本期公允价值变动收益。

③本基金 T 日的基金份额净值在 T+3 日内公告。

3.2 基金净值表现

3.2.1 本报告期基金份额净值增长率及其与同期业绩比较基准收益率的比较

阶段	净值增长率①	净值增长率标准差②	业绩比较基准收益率③	业绩比较基准收益率标准差④	①-③	②-④
过去三个月	1.40%	0.18%	0.93%	0.14%	0.47%	0.04%
过去六个月	-0.33%	0.19%	-0.51%	0.15%	0.18%	0.04%
过去一年	1.01%	0.23%	0.28%	0.13%	0.73%	0.10%
自基金合同生效起至今	3.20%	0.22%	1.06%	0.13%	2.14%	0.09%

3.2.2 自基金合同生效以来基金累计净值增长率变动及其与同期业绩比较基准收益率变动的比较

华夏保守养老目标一年持有期混合型发起式基金中基金（FOF）

累计净值增长率与业绩比较基准收益率的历史走势对比图

(2021年3月12日至2022年6月30日)

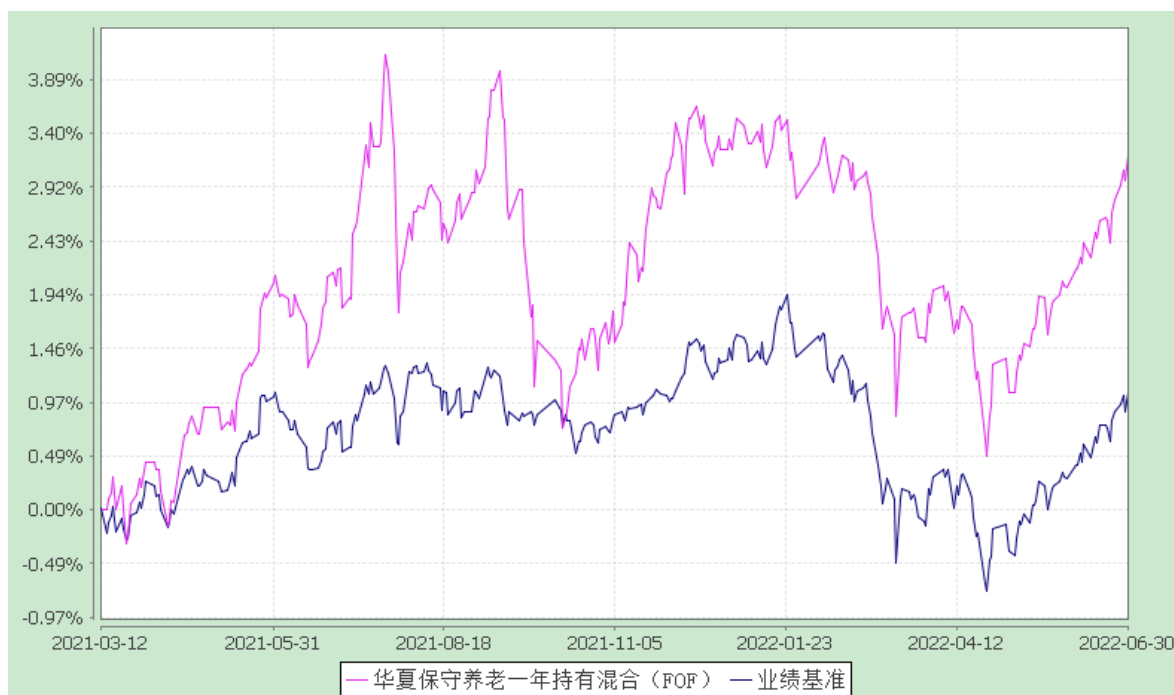

注：根据本基金的基金合同规定，本基金自基金合同生效之日起 6 个月内使基金的投资组合比例符合本基金合同中投资范围、投资限制的有关约定。

§4 管理人报告

4.1 基金经理（或基金经理小组）简介

姓名	职务	任本基金的基金经理期限		证券从业年限	说明
		任职日期	离任日期		
许利明	本基金的基金经理	2021-03-12	2022-05-24	24 年	硕士。曾任北京国际信托投资公司投资银行总部项目经理，湘财证券有限责任公司资产管理总部总经理助理等，北京鹿苑天闻投资顾问有限责任公司首席投资顾问，天弘基金管理有限公司投资部副总经理、天弘精选混合型证券投资基金基金经理（2007 年 7

					<p>月27日至2009年3月30日期间)等, 中国国际金融有限公司投资经理等。2011年6月加入华夏基金管理有限公司。历任机构投资部投资经理、华夏成长证券投资基金基金经理(2015年9月1日至2017年3月28日期间)、华夏军工安全灵活配置混合型证券投资基金基金经理(2016年3月22日至2017年3月28日期间)、华夏经典配置混合型证券投资基金基金经理(2016年3月25日至2018年1月17日期间)、华夏养老目标日期2050五年持有期混合型发起式基金中基金(FOF)基金经理(2019年3月26日至2022年3月14日期间)等。</p>
李晓易	本基金的基金经理	2022-05-24	-	7年	<p>硕士。曾任中信期货有限公司资产管理部研究员、投资经理。2015年</p>

					4 月加入华夏基金管理有限公司。历任资产配置部研究员。
--	--	--	--	--	-----------------------------

注：①上述“任职日期”和“离任日期”为根据公司决定确定的聘任日期和解聘日期。首任基金经理的，其“任职日期”为基金合同生效日。

②证券从业的含义遵从行业协会《证券业从业人员资格管理办法》的相关规定。

4.2 管理人对报告期内本基金运作合规守信情况的说明

报告期内，本基金管理人严格遵守《中华人民共和国证券投资基金法》、《公开募集证券投资基金运作管理办法》、《证券投资基金管理公司公平交易制度指导意见》、《基金管理公司开展投资、研究活动防控内幕交易指导意见》等法律法规和基金合同，本着诚实信用、勤勉尽责、安全高效的原则管理和运用基金资产，在严格控制投资风险的基础上，为基金份额持有人谋求最大利益，没有损害基金份额持有人利益的行为。

4.3 公平交易专项说明

4.3.1 公平交易制度的执行情况

本基金管理人一贯公平对待旗下管理的所有基金和组合，制定并严格遵守相应的制度和流程，通过系统和人工等方式在各环节严格控制交易公平执行。报告期内，本公司严格执行了《证券投资基金管理公司公平交易制度指导意见》和《华夏基金管理有限公司公平交易制度》的规定。

4.3.2 异常交易行为的专项说明

报告期内未发现本基金存在异常交易行为。

报告期内，本基金管理人旗下所有投资组合参与的交易所公开竞价交易中，同日反向交易成交较少的单边交易量超过该证券当日成交量的 5% 的交易共有 22 次，均为指数量化投资组合因投资策略需要和其他组合发生的反向交易。

4.4 报告期内基金的投资策略和业绩表现说明

4.4.1 报告期内基金投资策略和运作分析

2 季度，疫情在国内扩散蔓延，主要城市相应采取封控措施，对经济活动带来较大的冲击；与此同时海外通胀大幅抬升，美联储加息预期不断增强。在国内经济冲击和全球通胀压力下，国内权益市场在 4 月出现剧烈调整。不过上述压制市场的因素在 5-6 月出现缓和：疫情得到逐步的控制，防疫措施也逐步放松，复产复工逐步推进；国内银行间利率出现大幅回

落，M2大幅上行，国内流动性偏宽；全球商品出现震荡调整，工业品出现明显调整，能源品震荡。在上述压制因素缓解背景下，叠加3季度经济环比修复预期，股票市场出现明显反弹，成长、周期反弹居前。债券长端利率总体呈现震荡走势，小幅上行。

报告期内，本基金整体权益持仓比重控制在与比较基准一致的水平。通过均衡化、多策略的组合构建思路，本基金力求为持有人贡献稳健收益曲线。

4.4.2 报告期内基金的业绩表现

截至2022年6月30日，本基金份额净值为1.0320元，本报告期份额净值增长率为1.40%，同期业绩比较基准增长率为0.93%。

§5 投资组合报告

5.1 报告期末基金资产组合情况

序号	项目	金额（元）	占基金总资产的比例（%）
1	权益投资	-	-
	其中：股票	-	-
2	基金投资	134,224,137.24	93.47
3	固定收益投资	6,783,871.76	4.72
	其中：债券	6,783,871.76	4.72
	资产支持证券	-	-
4	贵金属投资	-	-
5	金融衍生品投资	-	-
6	买入返售金融资产	-	-
	其中：买断式回购的买入返售金融资产	-	-
7	银行存款和结算备付金合计	1,853,623.39	1.29
8	其他资产	734,657.84	0.51
9	合计	143,596,290.23	100.00

5.2 报告期末按行业分类的股票投资组合

本基金本报告期末未持有股票。

5.3 报告期末按公允价值占基金资产净值比例大小排序的前十名股票投资明细

本基金本报告期末未持有股票。

5.4 报告期末按债券品种分类的债券投资组合

序号	债券品种	公允价值（元）	占基金资产净值比例（%）
1	国家债券	6,783,871.76	4.78
2	央行票据	-	-
3	金融债券	-	-
	其中：政策性金融债	-	-
4	企业债券	-	-
5	企业短期融资券	-	-
6	中期票据	-	-
7	可转债（可交换债）	-	-
8	同业存单	-	-
9	其他	-	-
10	合计	6,783,871.76	4.78

5.5 报告期末按公允价值占基金资产净值比例大小排序的前五名债券投资明细

序号	债券代码	债券名称	数量（张）	公允价值（元）	占基金资产净值比例（%）
1	019641	20 国债 11	66,230	6,783,871.76	4.78
2	-	-	-	-	-
3	-	-	-	-	-
4	-	-	-	-	-
5	-	-	-	-	-

5.6 报告期末按公允价值占基金资产净值比例大小排序的前十名资产支持证券投资明细

本基金本报告期末未持有资产支持证券。

5.7 报告期末按公允价值占基金资产净值比例大小排序的前五名贵金属投资明细

本基金本报告期末未持有贵金属。

5.8 报告期末按公允价值占基金资产净值比例大小排序的前五名权证投资明细

本基金本报告期末未持有权证。

5.9 报告期末本基金投资的股指期货交易情况说明

5.9.1 报告期末本基金投资的股指期货持仓和损益明细

本基金本报告期末无股指期货投资。

5.9.2 本基金投资股指期货的投资政策

本基金本报告期末无股指期货投资。

5.10 报告期末本基金投资的国债期货交易情况说明

5.10.1 本期国债期货投资政策

本基金本报告期末无国债期货投资。

5.10.2 报告期末本基金投资的国债期货持仓和损益明细

本基金本报告期末无国债期货投资。

5.10.3 本期国债期货投资评价

本基金本报告期末无国债期货投资。

5.11 投资组合报告附注

5.11.1 报告期内，本基金投资决策程序符合相关法律法规的要求，未发现本基金投资的前十名证券的发行主体本期出现被监管部门立案调查，或在报告编制日前一年内受到公开谴责、处罚的情形。

5.11.2 基金投资的前十名股票未超出基金合同规定的备选股票库。

5.11.3 其他资产构成

序号	名称	金额（元）
1	存出保证金	1,374.46
2	应收证券清算款	717,360.00
3	应收股利	0.01
4	应收利息	-
5	应收申购款	15,923.37
6	其他应收款	-
7	待摊费用	-
8	其他	-
9	合计	734,657.84

5.11.4 报告期末持有的处于转股期的可转换债券明细

本基金本报告期末未持有处于转股期的可转换债券。

5.11.5 报告期末前十名股票中存在流通受限情况的说明

本基金本报告期末未持有股票。

5.11.6 投资组合报告附注的其他文字描述部分

由于四舍五入的原因，分项之和与合计项之间可能存在尾差。

§6 基金中基金

6.1 报告期末按公允价值占基金资产净值比例大小排序的前十名基金投资明细

序号	基金代码	基金名称	运作方式	持有份额 (份)	公允价值 (元)	占基金 资产净 值比例 (%)	是否属 于基金 管理人 及管理 人关联 方所管 理的基 金
1	001316	安信稳健增值混合 A	契约型 开放式	9,021,178.85	13,982,827.22	9.85	否
2	004042	华夏鼎茂债券 A	契约型 开放式	11,479,899.02	13,933,153.44	9.81	是
3	000385	景顺长城景颐双利债券 A	契约型 开放式	6,664,989.26	10,584,002.94	7.46	否
4	002009	中欧瑾通灵活配置混合 A	契约型 开放式	6,399,314.91	9,041,592.04	6.37	否
5	002361	国富恒瑞债券 A	契约型 开放式	5,364,962.74	7,484,123.02	5.27	否
6	007666	华夏鼎泓债券 A	契约型 开放式	5,848,380.38	7,168,944.67	5.05	是
7	000107	富国稳健增强	契约型 开放式	5,126,309.56	6,469,402.66	4.56	否

		债券 A					
8	002574	招商瑞 庆混合 A	契约型 开放式	6,307,153.95	6,462,940.65	4.55	否
9	001011	华夏希 望债券 A	契约型 开放式	4,880,363.26	6,305,429.33	4.44	是
10	006191	华夏鼎 通债券 A	契约型 开放式	5,702,337.96	5,979,471.58	4.21	是

6.2 当期交易及持有基金产生的费用

项目	本期费用	其中：交易及持有基金管理人 以及管理人关联方所管理基 金产生的费用
当期交易基金产生的申购费 (元)	-	-
当期交易基金产生的赎回费 (元)	96,720.38	-
当期持有基金产生的应支付 销售服务费(元)	9,034.04	-
当期持有基金产生的应支付 管理费(元)	226,565.83	45,639.14
当期持有基金产生的应支付 托管费(元)	60,715.17	16,055.48
当期交易基金产生的交易费 (元)	23.97	23.97

注：当期持有基金产生的应支付销售服务费、应支付管理费、应支付托管费按照被投资基金基金合同约定已作为费用计入被投资基金的基金份额净值，上表列示金额为按照本基金对被投资基金的实际持仓情况根据被投资基金基金合同约定的相应费率和计算方法计算得出。

根据相关法律法规及本基金合同的约定，基金管理人不得对基金中基金财产中持有的自身管理的基金部分收取基金中基金的管理费，基金托管人不得对基金中基金财产中持有的自身托管的基金部分收取基金中基金的托管费。基金管理人运用本基金财产申购自身管理的其他基金的（ETF除外），应当通过直销渠道申购且不收取申购费、赎回费（按照相关法规、基金招募说明书约定应当收取，并计入基金资产的赎回费用除外）、销售服务费等销售费用，其中申购费、赎回费在实际申购、赎回时按上述规定执行，销售服务费由本基金管理人从被投资基金收取后返还至本基金基金资产。

6.3 本报告期持有的基金发生的重大影响事件

无。

§7 开放式基金份额变动

单位：份

本报告期期初基金份额总额	184,657,902.30
报告期期间基金总申购份额	2,904,963.10
减：报告期期间基金总赎回份额	50,001,452.99
报告期期间基金拆分变动份额	-
本报告期期末基金份额总额	137,561,412.41

§8 基金管理人运用固有资金投资本基金情况

8.1 基金管理人持有本基金份额变动情况

单位：份

报告期期初管理人持有的本基金份额	10,000,900.09
报告期期间买入/申购总份额	-
报告期期间卖出/赎回总份额	-
报告期期末管理人持有的本基金份额	10,000,900.09
报告期期末持有的本基金份额占基金总份额比例(%)	7.27

8.2 基金管理人运用固有资金投资本基金交易明细

本基金本报告期无基金管理人运用固有资金投资本基金的情况。

§9 报告期末发起式基金发起资金持有份额情况

项目	持有份额总数	持有份额占基金总份额比例	发起份额总数	发起份额占基金总份额比例	发起份额承诺持有期限
基金管理人固有资金	10,000,900.09	7.27%	10,000,000.00	7.27%	不少于三年
基金管理人高级管理人员	-	-	-	-	-
基金经理等人员	-	-	-	-	-
基金管理人股东	-	-	-	-	-
其他	-	-	-	-	-
合计	10,000,900.09	7.27%	10,000,000.00	7.27%	不少于三年

§10 影响投资者决策的其他重要信息

10.1 报告期内单一投资者持有基金份额比例达到或超过 20% 的情况

本基金本报告期内未出现单一投资者持有基金份额比例达到或超过 20% 的情况。

10.2 影响投资者决策的其他重要信息

1、报告期内披露的主要事项

2022 年 5 月 26 日发布华夏基金管理有限公司关于调整华夏保守养老目标一年持有期混合型发起式基金中基金（FOF）基金经理的公告。

2、其他相关信息

华夏基金管理有限公司成立于 1998 年 4 月 9 日，是经中国证监会批准成立的首批全国性基金管理公司之一。公司总部设在北京，在北京、上海、深圳、成都、南京、杭州、广州和青岛设有分公司，在香港、深圳、上海设有子公司。公司是首批全国社保基金管理人、首批企业年金基金管理人、境内首批 QDII 基金管理人、境内首只 ETF 基金管理人、境内首只沪港通 ETF 基金管理人、首批内地与香港基金互认基金管理人、首批基本养老保险基金投资管理资格、首家加入联合国责任投资原则组织的公募基金公司、首批公募 FOF 基金管理人、首批公募养老目标基金管理人、境内首批中日互通 ETF 基金管理人，首批商品期货 ETF 基金管理人，首批公募 MOM 基金管理人、以及特定客户资产管理人、保险资金投资管理人，国内首家承诺“碳中和”具体目标和路径的公募基金公司，香港子公司是首批 RQFII 基金管理人。华夏基金是业务领域最广泛的基金管理公司之一。

§11 备查文件目录

11.1 备查文件目录

- 1、中国证监会准予基金注册的文件；
- 2、《华夏保守养老目标一年持有期混合型发起式基金中基金（FOF）基金合同》；
- 3、《华夏保守养老目标一年持有期混合型发起式基金中基金（FOF）托管协议》；
- 4、法律意见书；
- 5、基金管理人业务资格批件、营业执照；
- 6、基金托管人业务资格批件、营业执照。

11.2 存放地点

备查文件存放于基金管理人和/或基金托管人的住所。

11.3 查阅方式

投资者可到基金管理人和/或基金托管人的住所免费查阅备查文件。在支付工本费后，投资者可在合理时间内取得备查文件的复制件或复印件。

华夏基金管理有限公司

二〇二二年七月二十日