

国寿安保稳鑫一年持有期 混合型证券投资基金 2022年第2季度报告

2022年6月30日

基金管理人：国寿安保基金管理有限公司

基金托管人：中国民生银行股份有限公司

报告送出日期：2022年7月21日

§ 1 重要提示

基金管理人的董事会及董事保证本报告所载资料不存在虚假记载、误导性陈述或重大遗漏，并对其内容的真实性、准确性和完整性承担个别及连带责任。

基金托管人中国民生银行股份有限公司根据本基金合同规定，于 2022 年 07 月 20 日复核了本报告中的财务指标、净值表现和投资组合报告等内容，保证复核内容不存在虚假记载、误导性陈述或者重大遗漏。

基金管理人承诺以诚实信用、勤勉尽责的原则管理和运用基金资产，但不保证基金一定盈利。

基金的过往业绩并不代表其未来表现。投资有风险，投资者在作出投资决策前应仔细阅读本基金的招募说明书。

本报告中财务资料未经审计。

本报告期自 2022 年 04 月 01 日起至 06 月 30 日止。

§ 2 基金产品概况

基金简称	国寿安保稳鑫一年持有期混合	
基金主代码	011510	
基金运作方式	契约型开放式	
基金合同生效日	2021 年 3 月 9 日	
报告期末基金份额总额	3,041,200,449.87 份	
投资目标	本基金主要投资于债券等固定收益类金融工具，同时通过精选个股，在严格控制风险的前提下，力争实现基金资产的长期稳定增值	
投资策略	本基金通过定量与定性相结合的方法分析宏观经济和证券市场发展趋势，评估市场的系统性风险和各类资产的预期收益与风险，据此合理制定和调整股票、债券等各类资产的比例，在保持总体风险水平相对稳定的基础上，力争投资组合的稳定增值。在大类资产配置上，本基金将优先考虑债券类资产的配置，剩余资产将配置于股票和现金类等大类资产上。除主要的债券及股票投资外，本基金还可通过投资衍生工具等，进一步为基金组合规避风险、增强收益。	
业绩比较基准	中债综合（全价）指数收益率*80%+沪深 300 指数收益率*10%+恒生指数收益率*5%+金融机构人民币活期存款利率（税后）*5%。	
风险收益特征	本基金为混合型基金，其预期收益和预期风险高于货币市场基金、债券型基金，低于股票型基金。本基金将投资港股通标的股票，需承担汇率风险以及境外市场的风险。	
基金管理人	国寿安保基金管理有限公司	
基金托管人	中国民生银行股份有限公司	
下属分级基金的基金简称	国寿安保稳鑫一年持有混合 A	国寿安保稳鑫一年持有混合 C

下属分级基金的交易代码	011510	011511
报告期末下属分级基金的份额总额	2,839,899,189.75 份	201,301,260.12 份

§ 3 主要财务指标和基金净值表现

3.1 主要财务指标

单位：人民币元

主要财务指标	报告期（2022 年 4 月 1 日-2022 年 6 月 30 日）	
	国寿安保稳鑫一年持有混合 A	国寿安保稳鑫一年持有混合 C
1. 本期已实现收益	29,062,982.70	1,816,201.78
2. 本期利润	89,597,179.40	6,098,498.39
3. 加权平均基金份额本期利润	0.0295	0.0283
4. 期末基金资产净值	2,960,047,829.72	208,705,686.54
5. 期末基金份额净值	1.0423	1.0368

注：本期已实现收益指基金本期利息收入、投资收益、其他收入（不含公允价值变动收益）扣除相关费用后的余额，本期利润为本期已实现收益加上本期公允价值变动收益。

上述基金业绩指标不包括持有人交易基金的各项费用，计入费用后投资人的实际收益水平要低于所列数字。

3.2 基金净值表现

3.2.1 基金份额净值增长率及其与同期业绩比较基准收益率的比较

国寿安保稳鑫一年持有混合 A

阶段	净值增长率①	净值增长率标准差②	业绩比较基准收益率③	业绩比较基准收益率标准差④	①-③	②-④
过去三个月	2.98%	0.24%	1.18%	0.21%	1.80%	0.03%
过去六个月	-0.06%	0.24%	-0.55%	0.24%	0.49%	0.00%
过去一年	4.41%	0.23%	-0.98%	0.20%	5.39%	0.03%
自基金合同生效起至今	6.25%	0.21%	-0.09%	0.18%	6.34%	0.03%

国寿安保稳鑫一年持有混合 C

阶段	净值增长率①	净值增长率标准差②	业绩比较基准收益率③	业绩比较基准收益率标准差④	①-③	②-④
过去三个月	2.88%	0.24%	1.18%	0.21%	1.70%	0.03%
过去六个月	-0.25%	0.24%	-0.55%	0.24%	0.30%	0.00%
过去一年	3.99%	0.23%	-0.98%	0.20%	4.97%	0.03%
自基金合同生效起至今	5.70%	0.21%	-0.09%	0.18%	5.79%	0.03%

3.2.2 自基金合同生效以来基金累计净值增长率变动及其与同期业绩比较基准收益率变动的比较

国寿安保稳鑫一年持有混合A累计净值增长率与同期业绩比较基准收益率的历史走势对比图

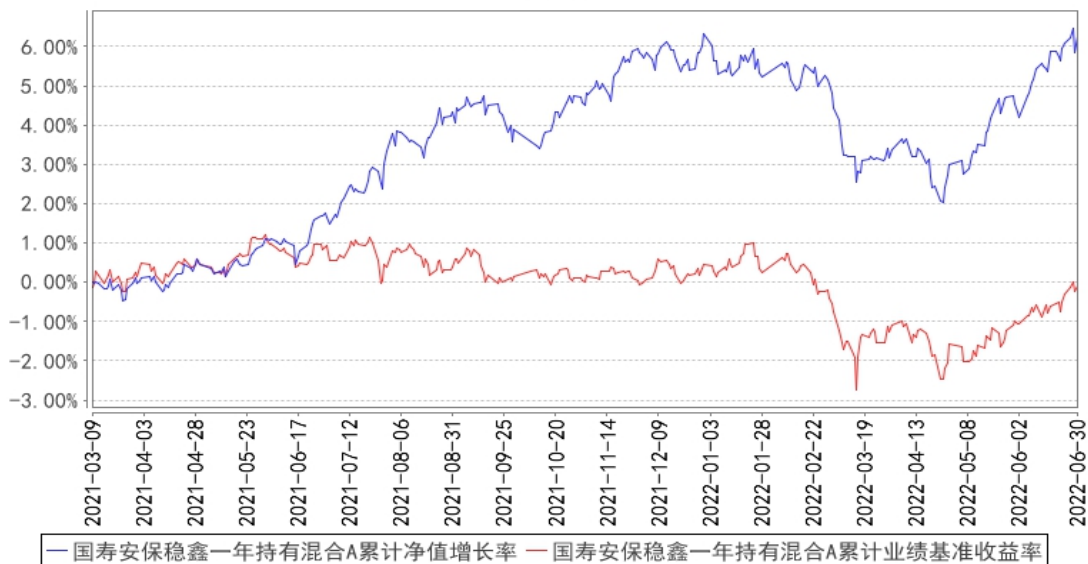

国寿安保稳鑫一年持有混合C累计净值增长率与同期业绩比较基准收益率的历史走势对比图

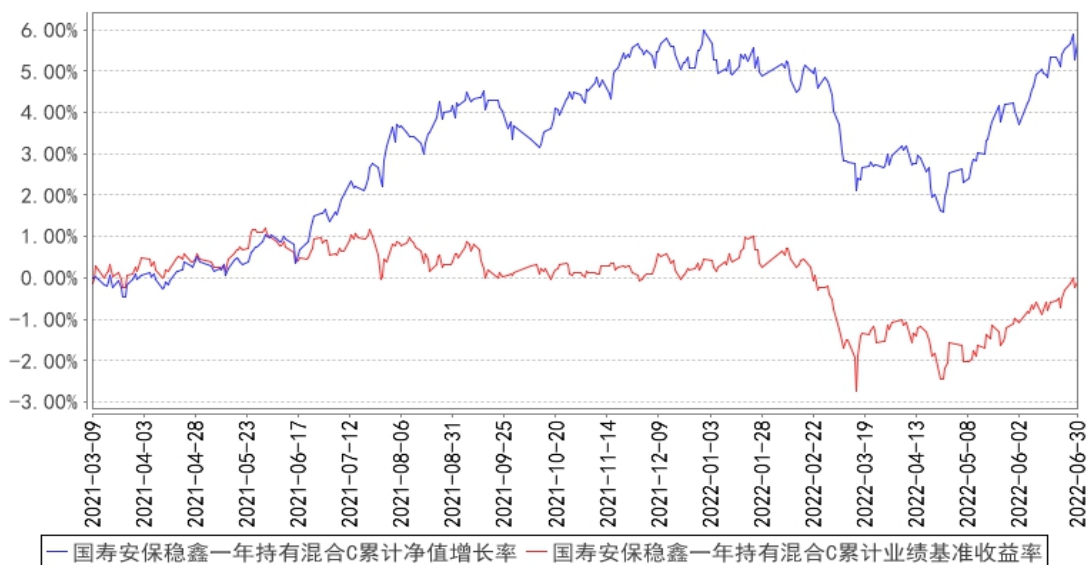

注：本基金基金合同生效日为 2021 年 03 月 09 日，按照本基金的基金合同规定，自基金合同生效之日起 6 个月内使基金的投资组合比例符合基金合同关于投资范围和投资限制的有关约定。本基金建仓期结束时各项资产配置比例符合基金合同约定。图示日期为 2021 年 03 月 09 日至 2022 年 06 月 30 日。

3.3 其他指标

无。

§ 4 管理人报告

4.1 基金经理（或基金经理小组）简介

姓名	职务	任本基金的基金经理期限		证券从业年限	说明
		任职日期	离任日期		
姜绍政	本基金的基金经理	2021 年 10 月 12 日	-	6 年	硕士,2016 年 7 月加入国寿安保基金管理有限公司,先后任行业研究员、基金经理助理。2021 年 10 月起担任国寿安保稳弘混合型证券投资基金、国寿安保稳悦混合型证券投资基金、国寿安保璟城 6 个月持有期混合型证券投资基金、国寿安保稳鑫一年持有期混合型证券投资、国寿安保低碳经济混合型证券投资基金基金经理。
黄力	本基金的基金经理	2021 年 3 月 9 日	-	12 年	硕士,曾任中国人寿资产管理有限公司固定收益部研究员,从事债券投资、研究、交易等工作,2013 年加入国寿安保基金管理有限公司。现任国寿安保安裕纯债半年定期开放债券型发起式证券投资基金、国寿安保安盛纯债 3 个月定期开放债券型发起式证券投资基金、国寿安保尊耀纯债债券型证券投资基金、国寿安保稳和 6 个月持有期混合型证券投资基金、国寿安保中债-3-5 年政策性金融债指数证券投资基金、国寿安保稳鑫一年持有期混合型证券投资基金、国寿安保稳安混合型证券投资基金、国寿安保尊庆 6 个月持有期债券型证券投资基金和国寿安保稳福 6 个月持有期混合型证券投资基金基金经理。

注：任职日期为基金合同生效日或本基金管理人对外披露的任职日期。证券从业的含义遵从行业协会《证券从业人员资格管理办法》的相关规定。

4.2 管理人对报告期内本基金运作遵规守信情况的说明

报告期内,本基金管理人严格遵守《证券投资基金法》、《国寿安保稳鑫一年持有期混合型证券投资基金基金合同》及其他相关法律法规的规定,本着诚实守信、勤勉尽责的原则管理和运作基金资产,在严格控制风险的基础上,为基金份额持有人谋求最大利益。本报告期内,本基金运作合法合规,不存在违反基金合同和损害基金份额持有人利益的行为。

4.3 公平交易专项说明

4.3.1 公平交易制度的执行情况

报告期内，本基金管理人严格执行了《证券投资基金管理人公平交易制度指导意见》和公司制定的公平交易相关制度。本报告期，不存在损害投资者利益的不公平交易行为。

4.3.2 异常交易行为的专项说明

报告期内，本基金未发生违法违规且对基金财产造成损失的异常交易行为；且不存在所有投资组合参与的交易所公开竞价同日反向交易成交较少的单边交易量超过该证券当日成交量的 5% 的情形。

4.4 报告期内基金的投资策略和运作分析

二季度，国内疫情多点频发，经济增长遭遇严重冲击，经济下行压力加大。地产、消费、制造业受疫情影响较为明显，就业压力有所恶化。疫情对社会需求、工业生产、产业链造成冲击，政策层面再次明确稳增长目标。

债券市场整体表现较好，信用债二季度整体呈现震荡下行走势，资金利率宽松是短端资产的安全边际，因此中短信用债交易较为拥挤，高等级短久期信用利差被压缩至历史低位。利率债区间震荡，市场对经济复苏预期较强，叠加前期收益率持续低位时间偏长，经济复苏，信用扩张的预期与央行维护流动性宽松的预期交织，收益率波动不大。

二季度国内权益市场大幅下探后回升，海外风险资产整体不佳，标普 500 和纳斯达克指数分别下跌 14% 和 18%；从 A 股行业表现上来看，汽车(+28%)，电力设备(+16.6%) 和食品饮料(+14.9%) 反弹强劲；地产(-13.1%)、计算机(-8.1%)、银行(-6.4%) 跌幅前三。

全球权益市场主线从交易通胀逐步切换到交易衰退，但仍需要警惕和关注通胀问题。从国内权益市场表现看，由于国内局部疫情控制后，复工复产快速推进，叠加稳增长政策的频繁出台，市场逐步进入到交易复苏阶段。市场在 4 月底选择了新能源为首的少数高景气、估值较低、增速超预期的板块作为反弹的主力军；从各个板块表现来看，周期、成长、消费、科技等若干板块都经历过自己的高光时刻，但股价波动较大；在二季度末期，由于成长赛道相对拥挤，部分资金开始沿着经济复苏的逻辑题材，逐渐开始配置地产产业链、消费产业链等，体现了市场较强的做多情绪。

投资运作方面，本基金密切跟踪基本面、资金面和市场情绪的变化，以中等期限信用债为基础配置，兼顾票息收益与骑乘回报，同时保持适当久期弹性与权益资产进

行波动率匹配。权益资产在以分散的投资准则下，重点把握锂矿等周期成长性行业的机会，并收获了部分优质成长赛道的主升浪，使组合净值得到较快修复。

4.5 报告期内基金的业绩表现

截至本报告期末国寿安保稳鑫一年持有混合 A 基金份额净值为 1.0423 元，本报告期基金份额净值增长率为 2.98%；截至本报告期末国寿安保稳鑫一年持有混合 C 基金份额净值为 1.0368 元，本报告期基金份额净值增长率为 2.88%；业绩比较基准收益率为 1.18%。

4.6 报告期内基金持有人数或基金资产净值预警说明

无。

§ 5 投资组合报告

5.1 报告期末基金资产组合情况

序号	项目	金额（元）	占基金总资产的比例（%）
1	权益投资	479,901,854.33	13.05
	其中：股票	479,901,854.33	13.05
2	基金投资	-	-
3	固定收益投资	3,156,756,369.34	85.84
	其中：债券	3,156,756,369.34	85.84
	资产支持证券	-	-
4	贵金属投资	-	-
5	金融衍生品投资	-	-
6	买入返售金融资产	-	-
	其中：买断式回购的买入返售金融资产	-	-
7	银行存款和结算备付金合计	31,117,842.93	0.85
8	其他资产	9,590,901.28	0.26
9	合计	3,677,366,967.88	100.00

5.2 报告期末按行业分类的股票投资组合

5.2.1 报告期末按行业分类的境内股票投资组合

代码	行业类别	公允价值（元）	占基金资产净值比例（%）
A	农、林、牧、渔业	-	-
B	采矿业	19,271,729.44	0.61
C	制造业	301,092,657.19	9.50
D	电力、热力、燃气及水生产和供应业	-	-
E	建筑业	17,556,000.00	0.55
F	批发和零售业	36,292.74	0.00

G	交通运输、仓储和邮政业	32,203,000.00	1.02
H	住宿和餐饮业	-	-
I	信息传输、软件和信息技术服务业	15,901,872.72	0.50
J	金融业	29,422,000.00	0.93
K	房地产业	-	-
L	租赁和商务服务业	-	-
M	科学研究和技术服务业	19,130,307.77	0.60
N	水利、环境和公共设施管理业	45,271,760.33	1.43
O	居民服务、修理和其他服务业	-	-
P	教育	-	-
Q	卫生和社会工作	16,234.14	0.00
R	文化、体育和娱乐业	-	-
S	综合	-	-
	合计	479,901,854.33	15.14

5.2.2 报告期末按行业分类的港股通投资股票投资组合

本基金本报告期末未持有港股通股票。

5.3 期末按公允价值占基金资产净值比例大小排序的股票投资明细

5.3.1 报告期末按公允价值占基金资产净值比例大小排序的前十名股票投资明细

序号	股票代码	股票名称	数量（股）	公允价值（元）	占基金资产净值比例（%）
1	002176	江特电机	2,300,000	57,592,000.00	1.82
2	000546	金圆股份	2,800,000	44,968,000.00	1.42
3	002466	天齐锂业	300,000	37,440,000.00	1.18
4	002407	多氟多	435,000	21,275,850.00	0.67
5	601166	兴业银行	1,000,000	19,900,000.00	0.63
6	603018	华设集团	2,000,000	19,100,000.00	0.60
7	600096	云天化	600,000	18,888,000.00	0.60
8	600519	贵州茅台	9,000	18,405,000.00	0.58
9	000858	五粮液	90,000	18,173,700.00	0.57
10	601668	中国建筑	3,300,000	17,556,000.00	0.55

5.4 报告期末按债券品种分类的债券投资组合

序号	债券品种	公允价值（元）	占基金资产净值比例（%）
1	国家债券	-	-
2	央行票据	-	-
3	金融债券	2,796,263,209.32	88.24
	其中：政策性金融债	547,989,923.29	17.29
4	企业债券	292,085,812.27	9.22
5	企业短期融资券	-	-
6	中期票据	30,666,123.29	0.97

7	可转债（可交换债）	37,741,224.46	1.19
8	同业存单	-	-
9	其他	-	-
10	合计	3,156,756,369.34	99.62

5.5 报告期末按公允价值占基金资产净值比例大小排序的前五名债券投资明细

序号	债券代码	债券名称	数量（张）	公允价值（元）	占基金资产净值比例（%）
1	2028034	20 浦发银行二级 03	2,500,000	267,090,013.70	8.43
2	2128033	21 建设银行二级 03	2,500,000	257,790,890.41	8.14
3	2128028	21 邮储银行二级 01	2,000,000	206,524,789.04	6.52
4	2128036	21 平安银行二级	1,900,000	196,377,045.48	6.20
5	220201	22 国开 01	1,700,000	171,798,087.67	5.42

5.6 报告期末按公允价值占基金资产净值比例大小排序的前十名资产支持证券投资 明细

本基金本报告期末未持有资产支持证券。

5.7 报告期末按公允价值占基金资产净值比例大小排序的前五名贵金属投资明细

本基金本报告期末未持有贵金属。

5.8 报告期末按公允价值占基金资产净值比例大小排序的前五名权证投资明细

本基金本报告期末未持有权证。

5.9 报告期末本基金投资的股指期货交易情况说明

本基金本报告期末未持有股指期货。

5.10 报告期末本基金投资的国债期货交易情况说明

5.10.1 本期国债期货投资政策

本报告期，本基金的国债期货投资以风险管理为原则，以套期保值为目的，并结合国债现货市场和期货市场的波动性、流动性等情况，通过多头或空头套期保值等策略进行操作，对冲投资风险。本基金国债期货交易总体风险可控，符合既定的投资政策和投资目标。

5.10.2 报告期末本基金投资的国债期货持仓和损益明细

代码	名称	持仓量（买/卖）	合约市值（元）	公允价值变动（元）	风险指标说明
T2209	10 年期国债 2209	-50	-49,995,000.00	212,500.00	-
公允价值变动总额合计（元）					212,500.00

国债期货投资本期收益（元）	-125,739.59
国债期货投资本期公允价值变动（元）	309,861.39

5.10.3 本期国债期货投资评价

本报告期，本基金的国债期货投资整体操作上相对谨慎，对基金的收益以及波动性控制都有一定的积极作用。后期仍将努力把握确定性较大的机会，对冲投资风险，提升基金收益。

5.11 投资组合报告附注

5.11.1 本基金投资的前十名证券的发行主体本期是否出现被监管部门立案调查，或在报告编制日前一年内受到公开谴责、处罚的情形

本基金投资的前十名证券的发行主体中，上海浦东发展银行股份有限公司在报告编制日前一年内曾受到地方应急管理厅、国家外汇管理局、中国银行保险监督管理委员会或其派出机构、中国证券监督管理委员会或其派出机构、中国人民银行的处罚，中国建设银行股份有限公司在报告编制日前一年内曾受到地方国税局、地方市场监督管理局、地方应急管理厅、国家外汇管理局、纪委、中国银行保险监督管理委员会或其派出机构、银行间市场交易商协会、中国人民银行、综合行政执法局的处罚，中国邮政储蓄银行股份有限公司在报告编制日前一年内曾受到地方国税局、地方水务局、地方应急管理厅、地方住房和城乡建设厅、公安局、国家外汇管理局、生态环境部、中国银行保险监督管理委员会或其派出机构、邮政局、中国证券监督管理委员会或其派出机构、中国人民银行、综合行政执法局的处罚，平安银行股份有限公司在报告编制日前一年内曾受到地方国税局、国家外汇管理局、中国银行保险监督管理委员会或其派出机构、中国人民银行的处罚，中国进出口银行和国家开发银行在报告编制日前一年内曾受到中国银行保险监督管理委员会或其派出机构的处罚，中信银行股份有限公司在报告编制日前一年内曾受到地方国税局、地方市场监督管理局、国家市场监督管理总局、中国银行保险监督管理委员会或其派出机构、中国人民银行、综合行政执法局的处罚，金圆环保股份有限公司在报告编制日前一年内曾受到生态环境部的处罚，兴业银行股份有限公司在报告编制日前一年内曾受到地方国税局、国家外汇管理局、中国银行保险监督管理委员会或其派出机构、中国证券监督管理委员会或其派出机构、中国人民银行的处罚，云南云天化股份有限公司在报告编制日前一年内曾受到安全生产监督管理局、地方应急管理厅的处罚，贵州茅台酒股份有限公司在报告编制日前一年内曾受到生态环境部的处罚，中国建筑股份有限公司在报告编制日前一年内

曾受到地方国税局的处罚。

本基金对上述主体发行的相关证券的投资决策程序符合相关法律法规及基金合同的要求。除上述主体外，本基金投资的其他前十名证券的发行主体本期没有被监管部门立案调查，或在报告编制日前一年内受到公开谴责、处罚。

5.11.2 基金投资的前十名股票是否超出基金合同规定的备选股票库

基金投资的前十名股票中，没有投资超出基金合同规定备选股票库之外的股票。

5.11.3 其他资产构成

序号	名称	金额（元）
1	存出保证金	1,702,732.75
2	应收证券清算款	7,683,937.09
3	应收股利	-
4	应收利息	-
5	应收申购款	204,231.44
6	其他应收款	-
7	待摊费用	-
8	其他	-
9	合计	9,590,901.28

5.11.4 报告期末持有的处于转股期的可转换债券明细

序号	债券代码	债券名称	公允价值（元）	占基金资产净值比例（%）
1	113044	大秦转债	17,847,355.15	0.56
2	127005	长证转债	6,139,202.11	0.19
3	113011	光大转债	5,316,732.88	0.17
4	113052	兴业转债	4,371,940.57	0.14
5	110073	国投转债	4,065,993.75	0.13

5.11.5 报告期末前十名股票中存在流通受限情况的说明

本基金本报告期末前十名股票中不存在流通受限情况。

5.11.6 投资组合报告附注的其他文字描述部分

由于四舍五入的原因，分项之和与合计项之间可能存在尾差。

§ 6 开放式基金份额变动

单位：份

项目	国寿安保稳鑫一年持有混合 A	国寿安保稳鑫一年持有混合 C
报告期期初基金份额总额	3,182,474,044.54	227,737,873.32

报告期期间基金总申购份额	18,687,273.17	597,801.76
减:报告期期间基金总赎回份额	361,262,127.96	27,034,414.96
报告期期间基金拆分变动份额(份额减少以“-”填列)	-	-
报告期期末基金份额总额	2,839,899,189.75	201,301,260.12

注:报告期内基金总申购份额含红利再投资和转换入份额,基金总赎回份额含转换出份额。

§ 7 基金管理人运用固有资金投资本基金情况

本报告期内本基金管理人未投资本基金。

§ 8 影响投资者决策的其他重要信息

8.1 报告期内单一投资者持有基金份额比例达到或超过 20%的情况

无。

8.2 影响投资者决策的其他重要信息

无。

§ 9 备查文件目录

9.1 备查文件目录

9.1.1 中国证监会批准国寿安保稳鑫一年持有期混合型证券投资基金募集的文件

9.1.2 《国寿安保稳鑫一年持有期混合型证券投资基金基金合同》

9.1.3 《国寿安保稳鑫一年持有期混合型证券投资基金托管协议》

9.1.4 基金管理人业务资格批件、营业执照

9.1.5 报告期内国寿安保稳鑫一年持有期混合型证券投资基金在指定媒体上披露的各项公告

9.1.6 中国证监会要求的其他文件

9.2 存放地点

国寿安保基金管理有限公司,地址:北京市西城区金融大街 28 号院盈泰商务中心 2 号楼 11 层

9.3 查阅方式

9.3.1 营业时间内到本公司免费查阅

9.3.2 登录本公司网站查阅基金产品相关信息: www.gsfunds.com.cn

9.3.3 拨打本公司客户服务电话垂询：4009-258-258

国寿安保基金管理有限公司

2022 年 7 月 21 日