

**海富通中证长三角领先交易型开放式指数证券投资基金联
接基金**

2022 年第 2 季度报告

2022 年 6 月 30 日

基金管理人：海富通基金管理有限公司

基金托管人：中国银行股份有限公司

报告送出日期：二〇二二年七月二十一日

§1 重要提示

基金管理人的董事会及董事保证本报告所载资料不存在虚假记载、误导性陈述或重大遗漏，并对其内容的真实性、准确性和完整性承担个别及连带责任。

基金托管人中国银行股份有限公司根据本基金合同规定，于 2022 年 7 月 20 日复核了本报告中的财务指标、净值表现和投资组合报告等内容，保证复核内容不存在虚假记载、误导性陈述或者重大遗漏。

基金管理人承诺以诚实信用、勤勉尽责的原则管理和运用基金资产，但不保证基金一定盈利。

基金的过往业绩并不代表其未来表现。投资有风险，投资者在作出投资决策前应仔细阅读本基金的招募说明书。

本报告中财务资料未经审计。

本报告期自 2022 年 4 月 1 日起至 6 月 30 日止。

§2 基金产品概况

2.1 基金基本情况

基金简称	海富通中证长三角领先 ETF 联接
基金主代码	008832
交易代码	008832
基金运作方式	契约型开放式
基金合同生效日	2020 年 8 月 17 日
报告期末基金份额总额	22,119,292.67 份
投资目标	通过主要投资于目标 ETF，紧密跟踪标的指数即中证长三角领先指数的表现，追求跟踪偏离度和跟踪误差的最小化。
投资策略	本基金主要投资于目标 ETF，方便特定的客户群通过本基金投资目标 ETF。本基金不参与目标 ETF 的投资管理。 为实现投资目标，本基金将以不低于基金资产净值 90% 的资产投资于目标 ETF，其余资产可投资于标的指数成份股、备选成份股以及其他资产以及法律法规或中国证监会允许基金投资的其他金融工具。另外，本基金将采用目标 ETF 投资策略，成份股、备选成份股

	投资策略、衍生金融产品投资策略、债券投资策略、存托凭证投资策略、资产支持证券投资基金策略等策略进行投资。
业绩比较基准	中证长三角领先指数收益率*95%+银行人民币活期存款利率（税后）*5%
风险收益特征	本基金属于目标 ETF 的联接基金，目标 ETF 为股票型指数基金，因此本基金的预期收益及预期风险水平与股票型基金相同，高于混合型基金、债券型基金、货币市场基金。本基金主要投资于目标 ETF，紧密跟踪标的指数，其风险收益特征与标的指数所表征的股票市场组合的风险收益特征相似。
基金管理人	海富通基金管理有限公司
基金托管人	中国银行股份有限公司

2.1.1 目标基金基本情况

基金名称	海富通中证长三角领先交易型开放式指数证券投资基金
基金主代码	515500
基金运作方式	交易型开放式
基金合同生效日	2020 年 8 月 13 日
基金份额上市的证券交易所	上海证券交易所
上市日期	2020 年 9 月 18 日
基金管理人名称	海富通基金管理有限公司
基金托管人名称	中国银行股份有限公司

2.1.2 目标基金产品说明

投资目标	紧密跟踪标的指数，追求跟踪偏离度和跟踪误差的最小化。在正常市场情况下，本基金的日均跟踪偏离度的绝对值争取不超过 0.2%，年跟踪误差争取不超过 2%。
投资策略	本基金主要采用完全复制法，即按照成份股在标的指数中的基准权重来构建指数化投资组合，并根据标的指数成份股及其权重的变化进行相应调整。当预期指数成份股发生调整和成份股发生配股、增发、分红等行为时，或因基金的申购和赎回等对本基金跟踪标的指数的效果可能带来影响时，或因某些特殊情况导致流动性不足

	时，或其他原因导致无法有效复制和跟踪标的指数时，基金管理人可以对投资组合管理进行适当变通和调整，从而使得投资组合紧密地跟踪标的指数。
业绩比较基准	中证长三角领先指数收益率
风险收益特征	本基金属于股票型基金，其预期收益及预期风险水平高于混合型基金、债券型基金与货币市场基金。本基金为被动式投资的股票型指数基金，主要采用完全复制策略，跟踪中证长三角领先指数，其风险收益特征与标的指数所表征的市场组合的风险收益特征相似。

§3 主要财务指标和基金净值表现

3.1 主要财务指标

单位：人民币元

主要财务指标	报告期(2022 年 4 月 1 日-2022 年 6 月 30 日)
1.本期已实现收益	-88,443.34
2.本期利润	-408,422.38
3.加权平均基金份额本期利润	-0.0177
4.期末基金资产净值	22,335,045.40
5.期末基金份额净值	1.0098

注：（1）所述基金业绩指标不包括持有人认购或交易基金的各项费用，计入费用后实际收益水平要低于所列数字。

（2）本期已实现收益指基金本期利息收入、投资收益、其他收入（不含公允价值变动收益）扣除相关费用后的余额，本期利润为本期已实现收益加上本期公允价值变动收益。

3.2 基金净值表现

3.2.1 本报告期基金份额净值增长率及其与同期业绩比较基准收益率的比较

阶段	净值增长率①	净值增长率标准差②	业绩比较基准收益率③	业绩比较基准收益率标准差④	①-③	②-④
过去三个月	-1.61%	1.14%	-2.86%	1.20%	1.25%	-0.06%
过去六个月	-9.26%	1.19%	-10.38%	1.25%	1.12%	-0.06%
过去一年	-11.94%	1.00%	-16.41%	1.07%	4.47%	-0.07%

自基金合同生效起至今	0.98%	0.89%	-10.48%	0.99%	11.46%	-0.10%
------------	-------	-------	---------	-------	--------	--------

3.2.2 自基金合同生效以来基金份额累计净值增长率变动及其与同期业绩比较基准收益率变动的比较

海富通中证长三角领先交易型开放式指数证券投资基金联接基金
 份额累计净值增长率与业绩比较基准收益率历史走势对比图

(2020 年 8 月 17 日至 2022 年 6 月 30 日)

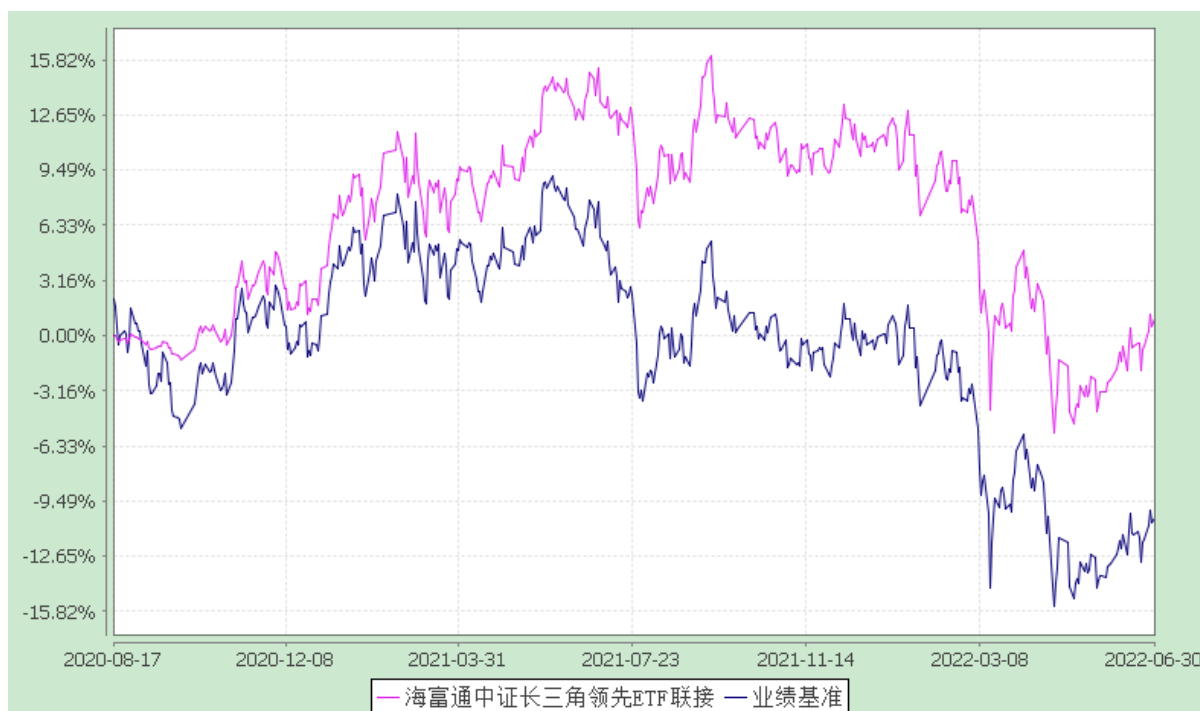

注：本基金合同于2020年8月17日生效。按基金合同规定，本基金自基金合同生效起6个月内为建仓期。建仓期结束时本基金的各项投资比例已达到基金合同第十二部分（二）投资范围、（五）投资限制中规定的各项比例。

§4 管理人报告

4.1 基金经理（或基金经理小组）简介

姓名	职务	任本基金的基金经理期限		证券从业年限	说明
		任职日期	离任日期		
陈林海	本基金的基金	2022-05-19	-	10 年	硕士，持有基金从业人员资格证书。历任上海从容投资管理有限公司

	经理				研究员，华泰柏瑞基金管理有限公司研究员、高级研究员。2015 年 9 月加入海富通基金管理有限公司，历任股票分析师、高级股票分析师、基金经理助理。2021 年 4 月起任海富通添鑫收益债券基金经理。2022 年 5 月起兼任海富通中证 100 指数、海富通中证长三角领先 ETF、海富通中证长三角领先 ETF 联接、海富通上证周期 ETF、海富通上证周期 ETF 联接、海富通上证非周期 ETF 基金经理。
江勇	本基金的基金经理	2020-08-17	2022-05-23	11 年	经济学硕士，持有基金从业人员资格证书。历任国泰君安期货有限公司研究所高级分析师，资产管理部研究员、交易员、投资经理。2017 年 6 月加入海富通基金管理有限公司。2018 年 7 月起任海富通上证非周期 ETF 联接基金经理。2018 年 7 月至 2022 年 5 月任海富通上证周期 ETF、海富通上证周期 ETF 联接、海富通上证非周期 ETF、海富通中证 100 指数(LOF)基金经理。2018 年 7 月至 2020 年 3 月任海富通中证内地低碳指数（现海富通中证 500 增强）基金经理。2020 年 8 月起兼任海富通中证长三角领先 ETF 基金经理。2020 年 8 月至 2022 年 5 月兼任海富通中证长三

					角领先 ETF 联接基金经理。2020 年 10 月起兼任海富通稳固收益债券的基金经理。2021 年 2 月起兼任海富通欣睿混合基金经理。2021 年 6 月起兼任海富通中证港股通科技 ETF 和海富通策略收益债券基金经理。2021 年 9 月起兼任海富通欣利混合基金经理。
--	--	--	--	--	---

注：1、对基金的首任基金经理，其任职日期指基金合同生效日，离任日期指公司做出决定之日；非首任基金经理，其任职日期和离任日期均指公司做出决定之日。

2、证券从业年限的计算标准：自参加证券行业的相关工作开始计算。

4.2 管理人对报告期内本基金运作合规守信情况的说明

本报告期内，本基金管理人认真遵循《中华人民共和国证券投资基金法》及其他有关法律法规、基金合同的规定，本着诚实信用、勤勉尽职的原则管理和运用基金资产，没有发生损害基金份额持有人利益的行为。

4.3 公平交易专项说明

4.3.1 公平交易制度的执行情况

报告期内，公司严格遵守法律法规关于公平交易的相关规定，确保本公司管理的不同投资组合在授权、研究分析、投资决策、交易执行、业绩评估等投资管理活动和环节得到公平对待。各投资组合均严格按照法律、法规和公司制度执行投资交易，保证公平交易制度的执行和实现。

报告期内，公司对旗下所有投资组合的整体收益率差异、分投资类别的收益率差异进行了分析，并采集了连续四个季度期间内、不同时间窗下（如日内、3 日内、5 日内）公司管理的不同投资组合同向交易的样本，对其进行了 95% 置信区间，假设溢价率为 0 的 T 分布检验，结合该时间窗下组合互相之间的模拟输送金额、贡献度、交易占优比等指标综合判断是否存在不公平交易或利益输送的可能。结果表明，报告期内公司对旗下各投资组合公平对待，不存在利益输送的行为。

4.3.2 异常交易行为的专项说明

本报告期内，未发现本基金进行可能导致不公平交易和利益输送的异常交易。

4.4 报告期内基金的投资策略和运作分析

二季度，国内经济经历了比较大的波动。随着 3 月底上海因疫情全城静默管理，叠加深圳、北京等多处突发疫情管控，对经济造成了较大的冲击，特别是长三角地区聚集的制造业，例如汽车行业，供需两端都受到较大影响。但随着 5 月底上海疫情得到超预期的有效控制，国内经济也迅速进入复苏通道。叠加国家对于地产、汽车等部分行业的政策放松和支持，6 月份宏观经济数据触底反弹，整体进入修复上升通道。

自去年以来，国外一直饱受通胀压力困扰，二季度亦如此。美国 5 月份 CPI 同比增长 8.6%，为 1981 年 12 月以来的最高值。在后疫情时代消费复苏、中上游大宗商品在多年投资不足、全球产业链持续偏紧，叠加俄乌战争持续胶着，上游资源品价格高居不下。在如此高通胀下，美联储后续加息概率进一步提升，对海外市场的风险偏好有明显抑制。

二季度，在国内经济先抑制后修复、国外通胀背景下，权益市场先跌后涨，A 股指数小幅上涨，其中上证指数上涨 4.5%，沪深 300 上涨 6.21%，中证 800 上涨 5.2%，创业板指上涨 5.68%。根据申万一级行业分类，表现最好的五个行业分别是汽车、食品饮料、电力设备、美容护理、商贸零售，分别上涨 23.1%、20.2%、15.1%、14.5%、12.5%；表现最差的五个行业分别是地产、计算机、综合、环保、传媒，分别下跌 8.9%、8.0%、4.8%、4.5%、4.4%。汽车、新能源、消费等长期高景气、疫情复苏景气反转板块在上海疫情超预期控制下，成为市场反弹先锋。

报告期间，本基金完成了年中的指数成份股调整。作为指数基金，在操作上我们严格遵守基金合同，应用指数复制策略和数量化手段提高组合与指数的拟合度，降低跟踪误差。

4.5 报告期内基金的业绩表现

报告期内，本基金净值增长率为-1.61%，同期业绩比较基准收益率为-2.86%，基金净值跑赢业绩比较基准 1.25 个百分点。

4.6 报告期内基金持有人数或基金资产净值预警说明

本基金自 2021 年 10 月 13 日至 2022 年 6 月 30 日，已连续超过六十个工作日出现基金资产净值低于五千万元的情形。基金管理人已根据法规要求向中国证券监督管理委员会报送了终止基金合同的解决方案。并根据基金合同规定召开持有人大会进行表决。

§5 投资组合报告

5.1 报告期末基金资产组合情况

序号	项目	金额（元）	占基金总资产的比例（%）
----	----	-------	--------------

1	权益投资	-	-
	其中：股票	-	-
2	基金投资	21,152,610.45	94.02
3	固定收益投资	-	-
	其中：债券	-	-
	资产支持证券	-	-
4	贵金属投资	-	-
5	金融衍生品投资	-	-
6	买入返售金融资产	-	-
	其中：买断式回购的买入返售金融资产	-	-
7	银行存款和结算备付金合计	1,344,091.18	5.97
8	其他资产	1,711.09	0.01
9	合计	22,498,412.72	100.00

5.2 期末投资目标基金明细

序号	基金名称	基金类型	运作方式	管理人	公允价值（元）	占基金资产净值比例（%）
1	海富通中证长三角领先 ETF	交易型开放式 (ETF)	交易型开放式	海富通基金管理有限公司	21,152,610.45	94.71

5.3 报告期末按行业分类的股票投资组合

5.3.1 报告期末按行业分类的境内股票投资组合

本基金本报告期末未持有股票。

5.3.2 报告期末按行业分类的港股通投资股票投资组合

本基金本报告期末未持有港股通股票。

5.4 报告期末按公允价值占基金资产净值比例大小排序的前十名股票投资明细

本基金本报告期末未持有股票。

5.5 报告期末按债券品种分类的债券投资组合

本基金本报告期末未持有债券。

5.6 报告期末按公允价值占基金资产净值比例大小排序的前五名债券投资明细

本基金本报告期末未持有债券。

5.7 报告期末按公允价值占基金资产净值比例大小排序的前十名资产支持证券投资明细

本基金本报告期末未持有资产支持证券。

5.8 报告期末按公允价值占基金资产净值比例大小排序的前五名贵金属投资明细

本基金本报告期末未持有贵金属。

5.9 报告期末按公允价值占基金资产净值比例大小排序的前五名权证投资明细

本基金本报告期末未持有权证。

5.10 报告期末本基金投资的股指期货交易情况说明

5.10.1 报告期末本基金投资的股指期货持仓和损益明细

本基金本报告期末未持有股指期货。

5.10.2 本基金投资股指期货的投资政策

本基金投资股指期货应当根据风险管理的原则，以套期保值为目的，将力争利用股指期货的杠杆作用，降低股票仓位频繁调整的交易成本和跟踪误差，达到有效跟踪标的指数的目的。通过对股票现货和股指期货市场运行趋势的研究，结合股指期货定价模型，采用估值合理、流动性好、交易活跃的期货合约，对本基金投资组合进行及时、有效地调整和优化，提高投资组合的运作效率。

5.11 报告期末本基金投资的国债期货交易情况说明

5.11.1 本期国债期货投资政策

根据本基金合同,本基金不参与国债期货交易。

5.11.2 报告期末本基金投资的国债期货持仓和损益明细

本基金本报告期末未持有国债期货。

5.11.3 本期国债期货投资评价

根据本基金合同,本基金不参与国债期货交易。

5.12 投资组合报告附注

5.12.1 报告期内, 本基金投资的前十名证券的发行主体没有出现被监管部门立案调查, 或在报告编制日前一年内受到公开谴责、处罚的情形。

5.12.2 本基金投资的前十名股票中, 没有投资于超出基金合同规定备选股票库之外的股票。

5.12.3 其他资产构成

序号	名称	金额 (元)
1	存出保证金	853.13
2	应收证券清算款	-
3	应收股利	-
4	应收利息	-
5	应收申购款	857.96
6	其他应收款	-
7	待摊费用	-
8	其他	-
9	合计	1,711.09

5.12.4 报告期末持有的处于转股期的可转换债券明细

本基金本报告期末未持有处于转股期的可转换债券。

5.12.5 报告期末前十名股票中存在流通受限情况的说明

本基金本报告期末未持有股票。

§6 开放式基金份额变动

单位: 份

本报告期期初基金份额总额	23,315,418.34
本报告期基金总申购份额	107,236.49
减: 本报告期基金总赎回份额	1,303,362.16
本报告期基金拆分变动份额	-
本报告期期末基金份额总额	22,119,292.67

§7 基金管理人运用固有资金投资本基金情况

7.1 基金管理人持有本基金份额变动情况

本报告期基金管理人未持有本基金。

7.2 基金管理人运用固有资金投资本基金交易明细

本报告期基金管理人未运用固有资金投资本基金。

§8 影响投资者决策的其他重要信息

8.1 报告期内单一投资者持有基金份额比例达到或超过20%的情况

投资者类别	报告期内持有基金份额变化情况					报告期末持有基金情况	
	序号	持有基金份额比例达到或者超过20%的时间区间	期初份额	申购份额	赎回份额	持有份额	份额占比
个人	1	2022/6/17-2022/6/30	4,470,977.55	-	-	4,470,977.55	20.21%

产品特有风险

报告期内，本基金存在单一投资者持有份额比例达到或超过20%的情况，由此可能导致的特有风险主要包括：

- 1、当基金份额持有人占比过于集中时，可能会因某单一基金份额持有人大额赎回而引发基金净值剧烈波动的风险；
- 2、若某单一基金份额持有人巨额赎回有可能引发基金的流动性风险，基金管理人可能无法及时变现基金资产以应对基金份额持有人的赎回申请，基金份额持有人可能无法及时赎回持有的全部基金份额。
- 3、若个别投资者大额赎回后，可能会导致基金资产净值连续出现六十个工作日低于5000万元的风险，基金可能会面临转换运作方式、与其他基金合并或者终止基金合同等情形。
- 4、其他可能的风险。

另外，当某单一基金份额持有人所持有的基金份额已经达到或超过本基金规模50%或者接受某笔或者某些申购或转换转入申请有可能导致单一投资者持有基金份额的比例达到或者超过50%时，本基金管理人可拒绝该持有人对本基金基金份额提出的申购及转换转入申请。

8.2 影响投资者决策的其他重要信息

海富通基金管理有限公司成立于 2003 年 4 月，是中国首批获准成立的中外合资基

金管理公司。

从 2003 年 8 月开始，海富通先后募集成立了 109 只公募基金。截至 2022 年 6 月 30 日，海富通管理的公募基金资产规模约 1473 亿元人民币。

海富通是国家人力资源和社会保障部首批企业年金基金投资管理人，是首批获得特定客户资产管理业务资格的基金管理公司。2010 年 12 月，海富通基金管理有限公司被全国社会保障基金理事会选聘为境内委托投资管理人。2012 年 9 月，中国保监会公告确认海富通基金为首批保险资金投资管理人之一。2014 年 8 月，海富通全资子公司上海富诚海富通资产管理有限公司正式开业，获准开展特定客户资产管理服务。2016 年 12 月，海富通基金管理有限公司被全国社会保障基金理事会选聘为首批基本养老保险基金投资管理人。

2019 年 3 月，海富通阿尔法对冲混合型发起式证券投资基金再度被权威媒体《证券时报》授予第十四届中国基金业明星基金奖——三年持续回报绝对收益明星基金和 2018 年度绝对收益明星基金。2019 年 4 月，海富通阿尔法对冲混合型发起式证券投资基金被权威财经媒体《中国证券报》和《上海证券报》分别评选为第十六届中国基金业金牛奖——三年期开放式混合型持续优胜金牛基金和第十六届中国基金业“金基金”奖——金基金·灵活配置型基金奖（三年期）。同时，海富通基金管理有限公司荣获《上海证券报》第十六届中国基金业“金基金”奖——金基金·成长基金管理公司奖。

2020 年 3 月，由《中国证券报》主办的第十七届中国基金业金牛奖评选结果揭晓，海富通基金管理有限公司荣获“金牛进取奖”，海富通阿尔法对冲混合型发起式证券投资基金荣获“五年期开放式混合型持续优胜金牛基金”奖项。2020 年 7 月，由《上海证券报》主办的第十七届金基金奖名单揭晓，海富通基金管理有限公司荣获“金基金·股票投资回报基金管理公司奖”，海富通内需热点混合型证券投资基金荣获“金基金·偏股混合型基金三年期奖”。

2021 年 7 月，海富通内需热点混合型证券投资基金蝉联“金基金·偏股混合型基金三年期奖”。2021 年 9 月，由《中国证券报》主办的第十八届“中国基金业金牛奖”揭晓，海富通内需热点混合型证券投资基金荣获“三年期开放式混合型持续优胜金牛基金”。

9 备查文件目录

9.1 备查文件目录

(一)中国证监会批准设立海富通中证长三角领先交易型开放式指数证券投资基金联接基金的文件

(二)海富通中证长三角领先交易型开放式指数证券投资基金联接基金基金合同

(三)海富通中证长三角领先交易型开放式指数证券投资基金联接基金招募说明书

(四)海富通中证长三角领先交易型开放式指数证券投资基金联接基金托管协议

(五)中国证监会批准设立海富通基金管理有限公司的文件

(六)法律法规及中国证监会规定的其他文件

9.2 存放地点

上海市浦东新区陆家嘴花园石桥路 66 号东亚银行金融大厦 36-37 层本基金管理人办公地址。

9.3 查阅方式

投资者可于本基金管理人办公时间预约查阅。

海富通基金管理有限公司

二〇二二年七月二十一日