



残友软件

NEEQ : 834579

深圳市残友软件股份有限公司

Shenzhen Canyou Software Co., Ltd



半年度报告

— 2022 —

公司半年度大事记



成功通过 CMMI2.0 成熟度 5 级复评。



结合 ABB 国际品质标准, 进军生物智能制造行业。

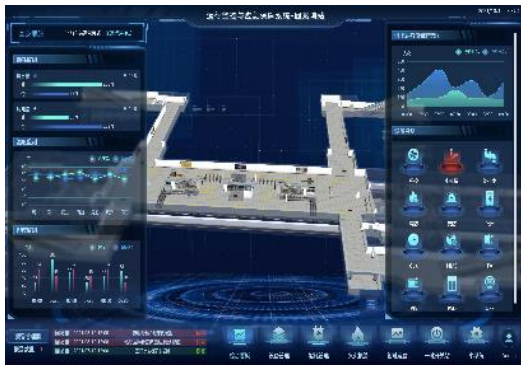

与友商深度联合, 进军轨道交通数字孪生行业。



牵手安徽广德博亚新星电子, 助力 PCB 企业建立稳健运营管理体系。

目 录

第一节	重要提示、目录和释义	4
第二节	公司概况	7
第三节	会计数据和经营情况	9
第四节	重大事件	17
第五节	股份变动和融资	19
第六节	董事、监事、高级管理人员及核心员工变动情况	21
第七节	财务会计报告	23
第八节	备查文件目录	74

第一节 重要提示、目录和释义

公司控股股东、实际控制人、董事、监事、高级管理人员保证本报告所载资料不存在任何虚假记载、误导性陈述或者重大遗漏，并对其内容的真实性、准确性和完整性承担个别及连带责任。

公司负责人占炉华、主管会计工作负责人边红及会计机构负责人（会计主管人员）边红保证半年度报告中财务报告的真实、准确、完整。

本半年度报告未经会计师事务所审计。

本半年度报告涉及未来计划等前瞻性陈述，不构成公司对投资者的实质承诺，投资者及相关人士均应当对此保持足够的风险认识，并且应当理解计划、预测与承诺之间的差异。

事项	是或否
是否存在控股股东、实际控制人、董事、监事、高级管理人员对半年度报告内容存在异议或无法保证其真实、准确、完整	<input type="checkbox"/> 是 <input checked="" type="checkbox"/> 否
是否存在半数以上董事无法完全保证半年度报告的真实性和完整性	<input type="checkbox"/> 是 <input checked="" type="checkbox"/> 否
董事会是否审议通过半年度报告	<input checked="" type="checkbox"/> 是 <input type="checkbox"/> 否
是否存在未出席董事会审议半年度报告的董事	<input type="checkbox"/> 是 <input checked="" type="checkbox"/> 否
是否存在未按要求披露的事项	<input type="checkbox"/> 是 <input checked="" type="checkbox"/> 否
是否审计	<input type="checkbox"/> 是 <input checked="" type="checkbox"/> 否
是否被出具非标准审计意见	<input type="checkbox"/> 是 <input checked="" type="checkbox"/> 否

【重大风险提示表】

重大风险事项名称	重大风险事项简要描述
市场环境快速变化的风险	由于新冠肺炎及贸易战影响，我国大部分企业遭遇了各种各样的经营困难，进一步削减了信息化项目的预算，市场竞争加剧，导致原有客户无法继续签单或者减少了原定的信息化投入。 应对措施：除了公司的原有技术服务，公司积极拓展产品解决方案开发，先后推广 PCB、ERP、物业资产运营平台、数字生物实验室运营平台，解决方案研发+部分客户定制的方式，支持客户全面管理与运营价值。
行业快速迭代的风险	IT 产业技术更新速度非常快，必须紧跟行业新技术的发展步伐，不断进行新知识的储备与相应的技能培训，并对现有的产品和服务进行持续的改进与创新，才能满足未来客户可能提出的更高的要求。 应对措施：公司进一步强化学习发展部的学习计划落地程度，提前规划未来可能的技术路线，与当前的学习计划结合，引导技术人员的技术储备及业务能力。公司除了传统的开发技术、数据库技术及性能调优、移动终端开发三个方面外，还引进了区块链研发，区块链技术研发充分跟美国甲骨文战略合作，研发残友区块链技术平台。
实际控制人不当控制风险	公司实际控制人为郑卫宁，郑卫宁持有公司 3,105,000 股，直

	<p>接持股比例为 45%；同时深圳市残友集团控股股份有限公司持有公司 3,519,000 股，持股比例为 51%，郑卫宁持有残友集团控股股份有限公司 89%的股权，郑卫宁通过深圳市残友集团控股股份有限公司持有公司 45.39%的股权，郑卫宁合并持有公司 90.39%的股权，可能通过公司董事会或通过行使股东表决权等方式对本公司的人事安排、经营决策等进行控制。若公司实际控制人利用其对公司的实际控制权，对公司的经营决策、人事、财务等进行不当控制，可能会给公司经营和其他股东带来风险。</p> <p>应对措施：公司通过制度与流程体系、民主决策机制、董事会、监事会、股东大会等机制规避风险。</p>
<p>客户地域较为集中的风险</p>	<p>公司地处我国经济发达的深圳市，信息技术咨询服务企业众多，公司通过多年的经营活动已在该区域建立较好的口碑，公司主营业务的客户主要集中在深圳市。尽管公司依靠自身在定制管理软件和信息技术咨询服务业方面积累了较强的研发能力及技术领先优势，并逐步开拓其他地域客户，但目前公司客户地域较为集中的情况将对公司业绩的持续增长构成不利影响，公司需进一步拓展市场范围。</p> <p>应对措施：公司为了减少客户地域集中的情况加强了公司软件产品的对外宣传，除了传统的直销模式，针对公司的 PCB/FPC 行业 ERP，积极开展了展会营销以及行业媒体/自媒体营销，为公司扩展新的商机渠道，已与多家 PCB 工厂建立合作。</p>
<p>本期重大风险是否发生重大变化：</p>	<p>本期重大风险未发生重大变化</p>

释义

释义项目	指	释义
残友软件、公司、本公司、股份公司	指	深圳市残友软件股份有限公司
股东大会	指	深圳市残友软件股份有限公司股东大会
董事会	指	深圳市残友软件股份有限公司董事会
监事会	指	深圳市残友软件股份有限公司监事会
三会	指	股东大会、董事会、监事会
三会议事规则	指	《股东大会议事规则》、《董事会议事规则》、《监事会议事规则》
《公司法》	指	《中华人民共和国公司法》
《证券法》	指	《中华人民共和国证券法》
《公司章程》	指	深圳市残友软件股份有限公司章程
元、万元	指	人民币元、万元
中国证监会、证监会	指	中国证券监督管理委员会
全国股份转让系统	指	全国中小企业股份转让系统
五矿证券、主办券商	指	五矿证券有限公司
报告期、本期	指	2022年1月1日-2022年6月30日
上年同期	指	2021年1月1日-2021年6月30日
报告期末	指	2022年6月30日
上年期末	指	2021年12月31日
残友集团	指	深圳市残友集团控股股份有限公司
CMMI	指	CMMI 全称是 Capability Maturity Model Integration 即“软件能力成熟度集成模型”
PCB	指	PCB 全称是 Printed Circuit Board, 即“印制电路板”
FPC	指	FPC 全称是 Flexible Printed Circuit, 即“柔性电路板”
ERP	指	ERP 全称是 Enterprise Resource Planning, 即“企业资源计划”

第二节 公司概况

一、 基本信息

公司中文全称	深圳市残友软件股份有限公司
英文名称及缩写	Shenzhen Canyou Software Co., Ltd CANYOU
证券简称	残友软件
证券代码	834579
法定代表人	占炉华

二、 联系方式

董事会秘书	陈国治
联系地址	深圳市福田区莲花街道雨田路1号富莲大厦1栋1楼101
电话	0755-83596516
传真	0755-83596516
电子邮箱	cgz@canyousoftware.com
公司网址	www.canyousoftware.com
办公地址	深圳市福田区莲花街道雨田路1号富莲大厦1栋1楼101
邮政编码	518036
公司指定信息披露平台的网址	www.neeq.com.cn
公司半年度报告备置地	公司董事会办公室

三、 企业信息

股票交易场所	全国中小企业股份转让系统
成立时间	2007年7月16日
挂牌时间	2015年12月10日
分层情况	基础层
行业（挂牌公司管理型行业分类）	信息传输、软件和信息技术服务业(I)-软件和信息技术服务业(I65)-软件开发(I651)-软件开发(I6510)
主要业务	定制管理软件的开发与销售、软件维护与升级服务
主要产品与服务项目	定制管理软件的开发与销售、软件维护与升级服务
普通股股票交易方式	<input checked="" type="checkbox"/> 集合竞价交易 <input type="checkbox"/> 做市交易
普通股总股本（股）	6,900,000
优先股总股本（股）	-
做市商数量	-
控股股东	控股股东为（深圳市残友集团控股股份有限公司）
实际控制人及其一致行动人	实际控制人为（郑卫宁），一致行动人为（深圳市残友集团控股股份有限公司）

四、 注册情况

项目	内容	报告期内是否变更
统一社会信用代码	91440300664166927Y	否
注册地址	广东省深圳市福田区莲花街道莲花北社区莲花路 1116 号莲花北富莲大厦 1 栋 101	否
注册资本（元）	6,900,000	否

五、 中介机构

主办券商（报告期内）	五矿证券
主办券商办公地址	深圳市南山区滨海大道 3165 号五矿金融大厦 21 层
报告期内主办券商是否发生变化	否
主办券商（报告披露日）	五矿证券

六、 自愿披露

适用 不适用

七、 报告期后更新情况

适用 不适用

第三节 会计数据和经营情况

一、主要会计数据和财务指标

(一) 盈利能力

单位：元

	本期	上年同期	增减比例%
营业收入	2,437,331.77	4,044,745.43	-39.74%
毛利率%	30.60%	14.66%	-
归属于挂牌公司股东的净利润	-110,168.79	-203,622.92	45.90%
归属于挂牌公司股东的扣除非经常性损益后的净利润	-986,139.52	-354,798.77	36.97%
加权平均净资产收益率%（依据归属于挂牌公司股东的净利润计算）	-1.51%	-3.5%	-
加权平均净资产收益率%（依据归属于挂牌公司股东的扣除非经常性损益后的净利润计算）	-13.51%	-6.1%	-
基本每股收益	-0.02	-0.03	45.9%

(二) 偿债能力

单位：元

	本期期末	上年期末	增减比例%
资产总计	12,788,544.44	13,367,225.41	-4.33%
负债总计	5,546,883.65	6,015,395.83	-7.79%
归属于挂牌公司股东的净资产	7,241,660.79	7,351,829.58	-1.50%
归属于挂牌公司股东的每股净资产	1.05	1.07	-1.87%
资产负债率%（母公司）	43.37%	45.00%	-
资产负债率%（合并）	43.37%	45.00%	-
流动比率	2.24	2.16	-
利息保障倍数	0	0	-

(三) 营运情况

单位：元

	本期	上年同期	增减比例%
经营活动产生的现金流量净额	-1,514,951.69	-850,282.42	-78.17%
应收账款周转率	0.90	2.56	-
存货周转率	0.83	1.1	-

（四） 成长情况

	本期	上年同期	增减比例%
总资产增长率%	-4.33%	-4.44%	-
营业收入增长率%	-39.74%	85.02%	-
净利润增长率%	45.90%	-131.88%	-

（五） 补充财务指标

适用 不适用

二、 主要经营情况回顾

（一） 业务概要

商业模式

1、 主营业务

公司主营业务是定制管理软件的开发与销售、软件维护与升级服务。公司通过对定制软件进行开发与销售、软件维护与升级服务的经营模式，长年为各类企业和政府部门提供定制软件开发与销售、软件维护与升级等服务。通过软件平台的设计帮助客户解决其内部运营管理或业务运营支撑的问题。

公司在现有技术水平基础上，尝试聚焦核心业务，以中小企业 ERP 及运营管理系统为载体，开展前端咨询、定制化深度开发、实施运维全生命周期服务，从客户价值出发，不断为客户进行价值增值，同时为公司培养专业人才。除了公司的原有技术服务，公司积极拓展产品解决方案开发，先后推广 PCB 、ERP、物业资产运营平台、数字生物实验室运营平台，解决方案研发+部分客户定制的方式，支持客户全面管理与运营价值。公司销售主要采取直销模式，主要是公司高管人员直接从事营销工作，加上通过“口碑营销”的方式获取新客户。由于公司多年的口碑及人员稳定性，老客户二次委托项目的比例较大。对于解决方案产品推广也尝试展会营销的方式进行推广。

2、 采购模式

公司在经营活动中的采购主要为购买包括办公设备、工具软件等在内的固定资产以及针对公司已承包项目的分包服务的采购。对于公司固定资产和办公用品的采购，公司制定了物资采购审批流程，由具体人员或部门提出需求，经相关权限部门、职能主管审批后，由行政部门进行采购，根据需求申请安排人员领用。对于外包服务的采购，公司制定了严格的考核指标，大多数情况下根据外包方的资质、技术、研发能力及项目成本等综合因素，同时结合客户目标需求及自有研发力量，对外包方进行筛选。

3、 研发模式

公司为了突破管理软件研发和应用的瓶颈，即“程序修改的不易”和“管理需求的易变”之间的矛盾，公司设计并实现了特有的“管理模型体系”、“管理模式数据库”和“管理业务逻辑组件”技术，以及“应用程序”-“管理模式数据库”-“业务数据库”的软件架构。在这种技术和架构下，公司可以用“管理业务逻辑组件”高效定制出用户所需的各种规模、各个层次的管理系统，用户可以在使用软件的过程中通过自行改变“管理模式数据库”的内容来适应管理需求的变化，使公司的软件能够始终适用于企业变化的管理理念、工作流程、业务需求。

公司除了传统的开发技术、数据库技术及性能调优、移动终端开发三个方面外，还引进了区块链研发。在后台开发技术发方面，公司具有 CanYou Platform 三层式架构，附带各类组件模块，具体包括统一的权限管理和异常处理、工作流引擎、报表服务、消息队列引擎、定时调度服务、测试框架；在数据库技术及性能调优方面，公司具有高性能连接池的数据驱动层弹性域、遵行三范式的数据设计原则、支持多种数据库的方案、数据库双机热备、支持 Windows 与 Linux 的混合部署；在移动终端方面，公司具有跨不同浏览器和不同终端分辨率的 HTML5 前端展现方式。区块链技术研发充分跟美国甲骨文战略合作，研发残友区块链技术平台，先后支撑了艺术品拍卖平台、残友生物实验室平台。

4、销售渠道

公司销售主要采取直销模式，主要是公司高管人员直接从事营销工作，加上通过“口碑营销”的方式获取新客户。由于公司多年的口碑及人员稳定性，老客户二次委托项目的比例过半。公司高管直接在一线采取各种营销方式进行销售，对重点潜在客户通过各种途径沟通开拓。公司的品牌和特色在区域内比较知名，公司是一些行业协会的会长或者副会长单位。公司的订单很多间接来自于同行间的会议交流，或者以客户推荐客户的方式来进行宣传销售。现阶段公司将重心放在做好产品服务上，这使得公司的产品、服务质量较好，客户满意度较高。因此公司的许多客户成为多次委托的长期稳定客户，对应的业务线也比较长久。公司计划引进专业销售人员，组建售前技术团队和销售团队，同时与其他相关公司进行战略合作与结盟来扩大自己的市场规模。

除了传统的直销模式，针对公司的 PCB 行业 ERP，继续开展了展会营销以及行业媒体/自媒体营销，为公司扩展新的商机渠道，现已取得了一定的效果，已和深圳市睿盟网络信息技术有限公司、广德博亚新星电子科技有限公司等客户达成了有关 PCB 生产管理系统合作协议。

结合 AABB 国际品质标准以及 AI+大数据+区块链+IOT 技术，深度研发生物数字化运营解决方案，进军生物智能制造。

5、关键资源：

1) 技术优势

公司通过了 CMMI 最高等级认证 CMMI5 级，公司的软件开发流程及项目管理知识体系是基于 CMMI 标准流程体系进行本地化而来。在后台开发技术发方面，公司已形成采用 J2EE 技术体系，基于 Spring Cloud 微服务框架进行封装的 CanYou Platform 基础开发框架。CanYou Platform 封装了大量技术开发包、技术应用组件、技术场景实现能力，并支持 SaaS 模式应用，提供了一个可支持企业各业务系统或产品快速开发实现的微服务应用数字化融合平台，富含各类开箱即用的组件、微服务业务系统，助力企业跨越 Cloud (IaaS/PaaS) 与自身数字化的鸿沟，共享业务服务的组合重用，为企业服务化中台整合、数字化转型提供强力支撑。

2) 主要无形资产情况

公司是国家级高新技术企业，拥有 4 项商标，5 个顶级域名，55 个计算机软件著作权登记证书，2 个软件产品登记证书，1 个软件企业认定证书，具有深圳市信息系统集成资质、深圳市信息系统运维技术服务等级证书、1 月 10 日通过 CMMI2.0 最高等级认证 5 级复评。

2022 年 1 月 1 日至今，公司商业模式未发生变化。

与创新属性相关的认定情况

与最近一期年度报告相比是否有更新

有更新 无更新

(二) 经营情况回顾

1、资产负债结构分析

适用 不适用

单位：元

项目	本期期末		上年期末		变动比例%
	金额	占总资产的比重%	金额	占总资产的比重%	
货币资金	6,998,936.58	54.73%	8,570,543	64.12%	-18.34%
应收票据	150,000	1.17%	100,000	0.75%	50.00%
应收账款	2,555,475.31	19.98%	2,833,471	21.20%	-9.81%
其他应收款	51,146.23	0.40%	65,675.98	0.49%	-22.12%
存货	2,678,510.07	20.94%	1,406,516	10.52%	90.44%
固定资产	354,476.25	2.77%	391,019.3	2.93%	-9.35%
合同负债	3,211,273.52	25.11%	2,797,607	20.93%	14.79%
应付职工薪酬	891,939.35	6.97%	1,357,306	10.15%	-34.29%
应交税费	128,575.41	1.01%	255,335.2	1.91%	-49.64%
其他应付款	1,315,095.37	10.28%	1,605,147	12.01%	-18.07%

项目重大变动原因：

1. 货币资金

公司报告期末货币资金金额 6,998,936.58 元，较上年期末减少 1,571,606.74 元，降幅为 18.34%，主

要是由于报告期内为支付上期计提的员工年终福利以及上期应支付未支付的中介费用，同时为保证软件开发的质量与进度，提高项目管理能力，公司支付了了 CMMI-DEV V2.0 五级的认证和咨询费用，货币资金流出增加，最终报告期末货币资金较上年期末减少。

2. 应收票据

公司报告期末为 150,000 元，较上年期末增加 50%，主要是报告期末客户江苏联坤电子科技有限公司选择银行承兑汇票的形式结算项目款，收到 50,000 元的银行承兑汇票，同时上期的银行承兑汇票未到承兑期。

3. 应收账款

公司报告期末应收账款为 2,555,475.31 元，较上年期末降低 9.81%，主要是由于报告期内，公司加强应收账款管理，同时与客户保持积极沟通，缩短了回款时间，因此报告期末应收款降低。

4. 其他应收款

公司报告期末其他应收款为 51,146.23 元，较上年期末减少 22.12%，主要是上期公司员工出差归来，员工借支的出差备用金销账，报告期末其他应收账款减少。

5. 存货

公司报告期末存货为 2,678,510.07 元，较上期增加了 1,271,993.80 元，增幅 90.44%，主要是报告期末受深圳疫情影响项目交付期延迟，未能在报告期末结项。

6. 固定资产

公司报告期末固定资产为 354,476.25 元，较上年期末减少 36,543.05 元，减少 9.35%，主要是由于报告期内正常经营过程中的固定资产折旧。

7. 合同负债

公司报告期末合同负债为 3,211,273.52 元，较上年期末增加 14.79%，主要是由于报告期末公司尚有部分已签署协议并收款的项目未满足确认收入条件导致期末合同负债增加。

8. 应付职工薪酬

公司报告期末应付职工薪酬为 891,939.35 元，较上年期末减少 34.29%，主要是由于公司报告期内支付了上年末计提的年终福利包括不限于年终奖等。

9. 应交税费

公司报告期末应交税费为 128,575.41 元，较上年期末减少 49.64%，主要是由于报告期内支付了上年末计提的税金及附加税，并支付了 12 月的增值税额 14.85 万元。

10. 其他应付款

公司报告期末其他应付款为 1,315,095.37 元，较上年期末减少 18.07%，主要是由于报告期末支付了上年应付而未付的水电和后勤无障碍保障费用以及报告期末公司向集团母公司承租的办公场地，集团母公司予以免租金的扶持。

2、营业情况与现金流量分析

√适用 □不适用

单位：元

项目	本期		上年同期		变动比例%
	金额	占营业收入的比重%	金额	占营业收入的比重%	
营业收入	2,437,331.77	100.00%	4,044,745.43	100.00%	-39.74%
营业成本	1,691,443.34	69.40%	3,451,940.17	85.34%	-51.00%
税金及附加	24,105.49	0.99%	34,610.36	0.86%	-30.35%
销售费用	290,763.08	11.93%	387,675.29	9.58%	-25.00%
管理费用	758,349.57	31.11%	576,626.1	14.26%	31.51%

研发费用	689,586.58	28.29%	382,683.81	9.46%	80.20%
财务费用	-38,672.17	-1.59%	-22,321.53	-0.55%	-73.25%
其他收益	877,238.49	35.99%	506,999.61	12.53%	73.03%
信用减值损失	-7,895.4	-0.32%	-7,420.19	-0.18%	6.40%
营业利润	-108,901.03	-4.47%	-266,889.35	-6.60%	59.20%
营业外收入	0.37	0.00%	63,266.43	1.56%	-100.00%
营业外支出	1,268.13	0.05%	0	0.00%	-
利润总额	-110,168.79	-4.52%	-203,622.92	-5.03%	45.90%
净利润	-110,168.79	-4.52%	-203,622.92	-5.03%	45.90%
经营活动产生的现金流量净额	-	-	-850,282.42	-	-78.17%
投资活动产生的现金流量净额	-56,655.05	-	-59,359.96	-	4.56%
筹资活动产生的现金流量净额	-	-	-	-	-

项目重大变动原因：

1. 营业收入

公司报告期内营业收入为 2,437,331.77 元，较上年同期减少 39.74%，主要是由于报告期内深圳疫情反复，影响公司项目的完工进度。

2. 营业成本

公司报告期内营业成本为 1,691,443.34 元，较上年同期减少 51%，一是上年同期中铁建的项目包括软件和硬件部分主要是通过外购服务和采购物资完成，成本相对较高；二是公司报告期内完工验收的项目基本是公司比较熟悉的项目，有丰富的管理经验和成熟的技术，人均效率有所提升。

3. 税金及附加

公司报告期内税金及附加为 24,105.49 元，较上年同期减少 30.35%，主要是由于报告期内公司收入减少而公司的税金及附加主要体现在增值税的税金及附加、少量的印花税，收入的减少造成公司的销项税减少进而导致税金及附加减少。

4. 销售费用

公司报告期内销售费用为 290,763.08 元，较上年同期减少 25%，主要是由于公司上年同期为了宣传 PCB 生产管理系统和生物 ERP 管理系统加大了业务宣传和推广导致上年同期的推广费用增加迅速，报告期内公司减轻了推广力度，主要是目前公司的 PCB 生产管理系统的技术人员紧缺。

5. 管理费用

公司报告期内管理费用为 758,349.57 元，较上年同期增加了 31.51%，主要是由于报告期内公司为了加强软件项目的管理，提高企业绩效的关键业务能力，提升基层项目团队在项目质量及经营上的积极主动性，再次通过 CMMI-DEV V2.0 五级复审，从而增加了咨询管理费用。

6. 研发费用

公司报告期内研发费用为 689,586.58 元，较上年同期增长 80.20%，主要是由于报告期内公司为了更好的服务客户，加大了对 PCB 生产管理相关功能和生物 ERP 管理模块的研发人员投入。

7. 财务费用

公司报告期内财务费用为 -38,672.17 元，较上年同期减少 73.25%，主要是由于报告期内公司货币资金充足增加了公司定期存款的利息收入。

8. 其他收益

公司报告期内其他收益为 877,238.49 元，较上年同期增长 73.03%，主要是由于报告期内公司一方面

加强了残疾人增值税即征即退的管理另一方面税务局为公司提供了绿色通道由原来每月到账后再提供资料变为可以一次性提供半年的申请退税申请材料加大了退税效率；其次深圳市人力资源和社会保障部加大了稳岗补贴补助。

9. 营业利润

公司报告期内营业利润为-108,901.03 元，较上年同期增长 59.2%，主要是由于报告期内一方面公司加强了项目管理提高了人均工作效率降低了业务成本另一方面公司的退税和政府补贴有所增长；营业利润较上期有所增加。

10. 营业外收入

公司报告期内营业外收入为 0.37 元，较上年同期减少 100%，主要是由于报告期内公司与生产经营过程无直接关系的收入减少，上年同期收到福田区人力资源局-职业技能提升行动专项资金 6.32 万元。

11. 营业外支出

公司报告期内营业外支出为 1,268.13 元，较上年同期增加了 1,268.13 元，主要是报告期内公司一名员工离职时未及时停保造成的损失。

12. 利润总额

公司报告期内利润总额为-110,168.79 元，较上年同期增加 45.9%，主要是报告期内营业利润增加，虽然营业外收入降低和营业支出增加降低了报告期内的利润总额，但是较上年同期公司的营业利润增加额更大。

13. 净利润

公司报告期内净利润为-110,168.79 元，较上年同期增加 45.9%，主要是报告期内上述因素的综合影响导致。

14. 经营活动产生的现金流量净额

公司报告期内经营活动产生的现金流量净额为-1,514,951.69 元，较上年同期减少 78.17%，主要是报告期内受深圳疫情影响，影响了项目完工进度，经营活动产生的现金流入减少；另一方面公司为了业务需求，增加了项目人员聘用从而增加了人力成本，经营活动产生的现金流出增加。

15. 投资活动产生的现金流量净额

公司报告期内投资活动产生的现金流量净额为-56,655.05 元，较上年同期增加了 4.56%，主要是报告期内公司购买的固定资产较上期有所减少，投资活动产生的现金流出减少。

三、 非经常性损益项目及金额

单位：元

项目	金额
计入当期损益的政府补助，但与企业正常经营业务密切相关，符合国家政策规定，按照一定标准定额或定量持续享受的政府补助除外	-
除上述各项之外的其他营业外收入和支出	875,970.73
非经常性损益合计	875,970.73
所得税影响数	875,970.73
少数股东权益影响额（税后）	-
非经常性损益净额	-

四、 会计政策变更、会计估计变更或重大差错更正等情况

(一) 会计数据追溯调整或重述情况

会计政策变更 会计差错更正 其他原因 不适用

(二) 会计政策、会计估计变更或重大会计差错更正的原因及影响

适用 不适用

五、 境内外会计准则下会计数据差异

适用 不适用

六、 主要控股参股公司分析

(一) 主要控股参股公司基本情况

适用 不适用

(二) 主要参股公司业务分析

适用 不适用

合并报表范围内是否包含私募基金管理人：

是 否

七、 公司控制的结构化主体情况

适用 不适用

八、 企业社会责任

(一) 精准扶贫工作情况

适用 不适用

(二) 其他社会责任履行情况

适用 不适用

深圳市残友软件股份有限公司是残友集团旗下子公司，是国内第一家以残疾人人力资源为主体的新三板牌公司（一线员工残疾人比例高达 95%），亦是全国为数不多的获得 SEI CMMI5 级国际认证的国内软件企业。作为一家以残疾人为主的社会企业，公司依托残疾人人力资源特性与计算机、互联网技术融合之优势，定位于专业为各行各业提供信息化解决方案和配套软件产品与服务，以商业的手段解决社会问题。

残友软件公司的公益目标：以公司业务保障的稳定现金流与利润，和残疾人技术团队与设备，来支持公司的社会属性和为全球华语圈残障朋友及相关人群提供全方位网上服务，从高端填补民间公益网络事业发展之不足，建设一个广大残友受益的互联网慈善平台。使每个残疾员工在最前沿的 IT 技术，高效的培训体制和很好的开发项目中砥砺前行，开辟残疾人培训与就业新形式；推广信息无障碍环境；追求缩小数字鸿沟、共享信息文明的互联网社会效益；发扬自尊、自信、自强、自立精神，积极投身全面建设小康社会的伟大实践，努力实现人生价值，不断创造美好生活。

第四节 重大事件

一、 重大事件索引

事项	是或否	索引
是否存在重大诉讼、仲裁事项	<input type="checkbox"/> 是 <input checked="" type="checkbox"/> 否	四.二.(一)
是否存在提供担保事项	<input type="checkbox"/> 是 <input checked="" type="checkbox"/> 否	
是否对外提供借款	<input type="checkbox"/> 是 <input checked="" type="checkbox"/> 否	
是否存在股东及其关联方占用或转移公司资金、资产及其他资源的情况	<input type="checkbox"/> 是 <input checked="" type="checkbox"/> 否	四.二.(二)
是否存在日常性关联交易事项	<input checked="" type="checkbox"/> 是 <input type="checkbox"/> 否	四.二.(三)
是否存在其他重大关联交易事项	<input type="checkbox"/> 是 <input checked="" type="checkbox"/> 否	
是否存在经股东大会审议的收购、出售资产、对外投资以及报告期内发生的企业合并事项	<input type="checkbox"/> 是 <input checked="" type="checkbox"/> 否	
是否存在股权激励计划、员工持股计划或其他员工激励措施	<input type="checkbox"/> 是 <input checked="" type="checkbox"/> 否	
是否存在股份回购事项	<input type="checkbox"/> 是 <input checked="" type="checkbox"/> 否	
是否存在已披露的承诺事项	<input checked="" type="checkbox"/> 是 <input type="checkbox"/> 否	四.二.(四)
是否存在资产被查封、扣押、冻结或者被抵押、质押的情况	<input type="checkbox"/> 是 <input checked="" type="checkbox"/> 否	
是否存在被调查处罚的事项	<input type="checkbox"/> 是 <input checked="" type="checkbox"/> 否	
是否存在失信情况	<input type="checkbox"/> 是 <input checked="" type="checkbox"/> 否	
是否存在破产重整事项	<input type="checkbox"/> 是 <input checked="" type="checkbox"/> 否	
是否存在自愿披露的其他事项	<input type="checkbox"/> 是 <input checked="" type="checkbox"/> 否	

二、 重大事件详情

(一) 重大诉讼、仲裁事项

本报告期公司无重大诉讼、仲裁事项

(二) 股东及其关联方占用或转移公司资金、资产及其他资源的情况

本报告期公司无股东及其关联方占用或转移公司资金、资产及其他资源的情况

(三) 报告期内公司发生的日常性关联交易情况

单位：元

具体事项类型	预计金额	发生金额
1. 购买原材料、燃料、动力,接受劳务	1,000,000	267,720.00
2. 销售产品、商品,提供劳务	6,600,000	260,500.00
3. 公司章程中约定适用于本公司的日常关联交易类型	-	-
4. 其他	1,000,000	32,391.34

(四) 承诺事项的履行情况

临时公告索引	承诺主体	承诺类型	承诺开始日期	承诺结束日期	承诺履行情况
残友软件：公开转让说明书	实际控制人或控股股东	未分配利润，盈余公积转增股本涉及的个税缴纳	2015年12月10日	-	正在履行中
残友软件：公开转让说明书	其他股东	未分配利润，盈余公积转增股本涉及的个税缴纳	2015年12月10日	-	正在履行中
残友软件：公开转让说明书	实际控制人或控股股东	足额缴纳社会保险和住房公积金	2015年12月10日	-	正在履行中
残友软件：公开转让说明书	实际控制人或控股股东	同业竞争承诺	2015年12月10日	-	正在履行中
残友软件：公开转让说明书	其他股东	同业竞争承诺	2015年12月10日	-	正在履行中
残友软件：公开转让说明书	董监高	同业竞争承诺	2015年12月10日	-	正在履行中
残友软件：公开转让说明书	实际控制人或控股股东	因未缴保险公积金造成的损失的承诺	2015年12月10日	-	正在履行中

超期未履行完毕的承诺事项详细情况：

在报告期内公司董监高人员未违反该承诺事项，承诺事项履行情况好。不存在超期未履行完毕的承诺事项。

第五节 股份变动和融资

一、普通股股本情况

(一) 普通股股本结构

单位：股

股份性质		期初		本期变动	期末	
		数量	比例%		数量	比例%
无限售 条件股 份	无限售股份总数	2,380,500	34.50%	0	2,380,500	34.50%
	其中：控股股东、实际控制人	2,380,500	34.50%	0	2,380,500	34.50%
	董事、监事、高管	0	0%	0	0	0%
	核心员工	0	0%	0	0	0%
有限售 条件股 份	有限售股份总数	4,519,500	65.50%	0	4,519,500	65.50%
	其中：控股股东、实际控制人	4,519,500	65.50%	0	4,519,500	65.50%
	董事、监事、高管	0	0%	0	0	0%
	核心员工	0	0%	0	0	0%
总股本		6,900,000	-	0	6,900,000	-
普通股股东人数		5				

股本结构变动情况：

适用 不适用

(二) 普通股前十名股东情况

单位：股

序号	股东名称	期初持股数	持股变动	期末持股数	期末持股比例%	期末持有有限售股份数量	期末持有无限售股份数量	期末持有的质押股份数量	期末持有的司法冻结股份数量
1	深圳市残友集团控股股份有限公司	3,519,000	0	3,519,000	51%	2,346,000	1,173,000	0	0
2	郑卫宁	3,105,000	0	3,105,000	45%	2,173,500	931,500	0	0
3	刘勇	138,000	0	138,000	2%	0	138,000	0	0
4	马中元	69,000	0	69,000	1%	0	69,000	0	0
5	谢永平	69,000	0	69,000	1%	0	69,000	0	0
合计		6,900,000	-	6,900,000	100%	4,519,500	2,380,500	0	0

普通股前十名股东间相互关系说明：郑卫宁为深圳市残友集团控股股份有限公司实际控制人，其它股东间不存在关联关系。

二、 控股股东、实际控制人变化情况

报告期内控股股东、实际控制人未发生变化

三、 报告期内的普通股股票发行及募集资金使用情况

(一) 报告期内的股票发行情况

适用 不适用

(二) 存续至报告期的募集资金使用情况

适用 不适用

四、 存续至本期的优先股股票相关情况

适用 不适用

五、 存续至本期的债券融资情况

适用 不适用

募集资金用途变更情况:

适用 不适用

六、 存续至本期的可转换债券情况

适用 不适用

七、 特别表决权安排情况

适用 不适用

第六节 董事、监事、高级管理人员及核心员工变动情况

一、 董事、监事、高级管理人员情况

(一) 基本情况

姓名	职务	性别	出生年月	任职起止日期	
				起始日期	终止日期
郑卫宁	董事长	男	1955年10月	2021年7月1日	2024年7月1日
徐戟	董事	男	1970年10月	2021年7月1日	2024年7月1日
魏吉贺	董事	男	1985年4月	2021年7月1日	2024年7月1日
占炉华	董事、总经理	男	1985年11月	2021年7月1日	2024年7月1日
田刚	董事	男	1983年6月	2021年7月1日	2024年7月1日
夏明	监事会主席	男	1985年1月	2021年7月1日	2024年7月1日
陈守诚	监事	男	1947年10月	2021年7月1日	2024年7月1日
赵云晟	职工监事	男	1982年4月	2021年7月1日	2024年7月1日
边红	财务总监	女	1978年4月	2021年7月1日	2024年7月1日
陈国治	董事会秘书	男	1988年11月	2021年7月1日	2024年7月1日
董事会人数:					5
监事会人数:					3
高级管理人员人数:					2

董事、监事、高级管理人员与股东之间的关系:

- 1、公司董事、监事、高级管理人员之间不存在关联关系。
- 2、公司监事、高级管理人员与控股股东、实际控制人之间不存在关联关系。
- 3、公司董事郑卫宁先生系公司实际控制人。

(二) 变动情况

报告期内董事、监事、高级管理人员变动详细情况:

适用 不适用

(三) 报告期内新任董事、监事、高级管理人员情况

适用 不适用

(四) 董事、高级管理人员的股权激励情况

适用 不适用

二、 员工情况

(一) 在职员工（公司及控股子公司）基本情况

按工作性质分类	期初人数	期末人数
技术人员	64	59
销售人员	2	2

行政人员	1	1
财务人员	3	2
员工总计	70	64

(二) 核心员工(公司及控股子公司)基本情况及变动情况

适用 不适用

第七节 财务会计报告

一、 审计报告

是否审计	否
------	---

二、 财务报表

(一) 资产负债表

单位：元

项目	附注	2022年6月30日	2021年12月31日
流动资产：			
货币资金	五、1	6,998,936.58	8,570,543.32
结算备付金			
拆出资金			
交易性金融资产			
衍生金融资产			
应收票据	五、2	150,000.00	100,000.00
应收账款	五、3	2,555,475.31	2,833,470.57
应收款项融资			
预付款项			
应收保费			
应收分保账款			
应收分保合同准备金			
其他应收款	五、4	51,146.23	65,675.98
其中：应收利息			
应收股利			
买入返售金融资产			
存货	五、5	2,678,510.07	1,406,516.27
合同资产			
持有待售资产			
一年内到期的非流动资产			
其他流动资产			
流动资产合计		12,434,068.19	12,976,206.14
非流动资产：			
发放贷款及垫款			
债权投资			
其他债权投资			
长期应收款			
长期股权投资			
其他权益工具投资			
其他非流动金融资产			
投资性房地产			

固定资产	五、6	354,476.25	391,019.27
在建工程			
生产性生物资产			
油气资产			
使用权资产			
无形资产			
开发支出			
商誉			
长期待摊费用			
递延所得税资产	五、7		
其他非流动资产			
非流动资产合计		354,476.25	391,019.27
资产总计		12,788,544.44	13,367,225.41
流动负债：			
短期借款			
向中央银行借款			
拆入资金			
交易性金融负债			
衍生金融负债			
应付票据			
应付账款			
预收款项			
合同负债	五、8	3,211,273.52	2,797,607.44
卖出回购金融资产款			
吸收存款及同业存放			
代理买卖证券款			
代理承销证券款			
应付职工薪酬	五、9	891,939.35	1,357,305.79
应交税费	五、10	128,575.41	255,335.18
其他应付款	五、11	1,315,095.37	1,605,147.42
其中：应付利息			
应付股利			
应付手续费及佣金			
应付分保账款			
持有待售负债			
一年内到期的非流动负债			
其他流动负债			
流动负债合计		5,546,883.65	6,015,395.83
非流动负债：			
保险合同准备金			
长期借款			
应付债券			
其中：优先股			

永续债			
租赁负债			
长期应付款			
长期应付职工薪酬			
预计负债			
递延收益			
递延所得税负债			
其他非流动负债			
非流动负债合计			
负债合计		5,546,883.65	6,015,395.83
所有者权益：			
股本	五、12	6,900,000.00	6,900,000.00
其他权益工具			
其中：优先股			
永续债			
资本公积	五、13	480,620.57	480,620.57
减：库存股			
其他综合收益			
专项储备			
盈余公积	五、14	28,714.59	28,714.59
一般风险准备			
未分配利润	五、15	-167,674.37	-57,505.58
归属于母公司所有者权益合计		7,241,660.79	7,351,829.58
少数股东权益			
所有者权益合计		7,241,660.79	7,351,829.58
负债和所有者权益总计		12,788,544.44	13,367,225.41

法定代表人：占炉华

主管会计工作负责人：边红

会计机构负责人：边红

（二） 利润表

单位：元

项目	附注	2022年1-6月	2021年1-6月
一、营业总收入		2,437,331.77	4,044,745.43
其中：营业收入	五、16	2,437,331.77	4,044,745.43
利息收入			
已赚保费			
手续费及佣金收入			
二、营业总成本		3,415,575.89	4,811,214.2
其中：营业成本	五、16	1,691,443.34	3,451,940.17
利息支出			
手续费及佣金支出			

退保金			
赔付支出净额			
提取保险责任准备金净额			
保单红利支出			
分保费用			
税金及附加	五、17	24,105.49	34,610.36
销售费用	五、18	290,763.08	387,675.29
管理费用	五、19	758,349.57	576,626.10
研发费用	五、20	689,586.58	382,683.81
财务费用	五、21	-38,672.17	-22,321.53
其中：利息费用			
利息收入		-39,514.33	-23,430.14
加：其他收益	五、22	877,238.49	506,999.61
投资收益（损失以“-”号填列）			
其中：对联营企业和合营企业的投资收益			
以摊余成本计量的金融资产终止确认收益（损失以“-”号填列）			
汇兑收益（损失以“-”号填列）			
净敞口套期收益（损失以“-”号填列）			
公允价值变动收益（损失以“-”号填列）			
资产处置收益（损失以“-”号填列）			
信用减值损失（损失以“-”号填列）	五、23	-7,895.40	-7,420.19
资产减值损失（损失以“-”号填列）	五、24		
三、营业利润（亏损以“-”号填列）		-108,901.03	-266,889.35
加：营业外收入	五、25	0.37	63,266.43
减：营业外支出	五、26	1,268.13	-
四、利润总额（亏损总额以“-”号填列）		-110,168.79	-203,622.92
减：所得税费用	五、27		
五、净利润（净亏损以“-”号填列）		-110,168.79	-203,622.92
其中：被合并方在合并前实现的净利润			
（一）按经营持续性分类：	-	-	-
1. 持续经营净利润（净亏损以“-”号填列）			
2. 终止经营净利润（净亏损以“-”号填列）			
（二）按所有权归属分类：	-	-	-
1. 少数股东损益（净亏损以“-”号填列）			
2. 归属于母公司所有者的净利润（净亏损以“-”号填列）		-110,168.79	-203,622.92
六、其他综合收益的税后净额			
（一）归属于母公司所有者的其他综合收益的税后净额			
1. 不能重分类进损益的其他综合收益			
（1）重新计量设定受益计划变动额			

(2) 权益法下不能转损益的其他综合收益			
(3) 其他权益工具投资公允价值变动			
(4) 企业自身信用风险公允价值变动			
(5) 其他			
2. 将重分类进损益的其他综合收益			
(1) 权益法下可转损益的其他综合收益			
(2) 其他债权投资公允价值变动			
(3) 金融资产重分类计入其他综合收益的金额			
(4) 其他债权投资信用减值准备			
(5) 现金流量套期储备			
(6) 外币财务报表折算差额			
(7) 其他			
(二) 归属于少数股东的其他综合收益的税后净额			
七、综合收益总额			
(一) 归属于母公司所有者的综合收益总额			
(二) 归属于少数股东的综合收益总额			
八、每股收益：			
(一) 基本每股收益（元/股）		-0.02	-0.03
(二) 稀释每股收益（元/股）		-0.02	-0.03

法定代表人：占炉华

主管会计工作负责人：边红

会计机构负责人：边红

（三）现金流量表

单位：元

项目	附注	2022年1-6月	2021年1-6月
一、经营活动产生的现金流量：			
销售商品、提供劳务收到的现金		3,429,380.00	3,445,486.48
客户存款和同业存放款项净增加额			
向中央银行借款净增加额			
向其他金融机构拆入资金净增加额			
收到原保险合同保费取得的现金			
收到再保险业务现金净额			
保户储金及投资款净增加额			
收取利息、手续费及佣金的现金			
拆入资金净增加额			
回购业务资金净增加额			
代理买卖证券收到的现金净额			
收到的税费返还		565,756.30	419,090.19
收到其他与经营活动有关的现金	五、28	263,087.34	234,347.18

经营活动现金流入小计		4,258,223.64	4,098,923.85
购买商品、接受劳务支付的现金		350,220.00	332,128.00
客户贷款及垫款净增加额			
存放中央银行和同业款项净增加额			
支付原保险合同赔付款项的现金			
为交易目的而持有的金融资产净增加额			
拆出资金净增加额			
支付利息、手续费及佣金的现金			
支付保单红利的现金			
支付给职工以及为职工支付的现金		4,154,731.31	3,704,828.24
支付的各项税费		402,391.03	273,993.86
支付其他与经营活动有关的现金	五、28	865,832.99	638,256.17
经营活动现金流出小计		5,773,175.33	4,949,206.27
经营活动产生的现金流量净额		-1,514,951.69	-850,282.42
二、投资活动产生的现金流量：			
收回投资收到的现金			
取得投资收益收到的现金			
处置固定资产、无形资产和其他长期资产收回的现金净额			
处置子公司及其他营业单位收到的现金净额			
收到其他与投资活动有关的现金			
投资活动现金流入小计			
购建固定资产、无形资产和其他长期资产支付的现金		56,655.05	59,359.96
投资支付的现金			
质押贷款净增加额			
取得子公司及其他营业单位支付的现金净额			
支付其他与投资活动有关的现金			
投资活动现金流出小计		56,655.05	59,359.96
投资活动产生的现金流量净额		-56,655.05	-59,359.96
三、筹资活动产生的现金流量：			
吸收投资收到的现金			
其中：子公司吸收少数股东投资收到的现金			
取得借款收到的现金			
发行债券收到的现金			
收到其他与筹资活动有关的现金			
筹资活动现金流入小计			
偿还债务支付的现金			
分配股利、利润或偿付利息支付的现金			
其中：子公司支付给少数股东的股利、利润			
支付其他与筹资活动有关的现金			
筹资活动现金流出小计			
筹资活动产生的现金流量净额			

四、汇率变动对现金及现金等价物的影响			
五、现金及现金等价物净增加额		-1,571,606.74	-909,642.38
加：期初现金及现金等价物余额		8,570,543.32	6,476,800.02
六、期末现金及现金等价物余额		6,998,936.58	5,567,157.64

法定代表人：占炉华

主管会计工作负责人：边红

会计机构负责人：边红

三、 财务报表附注

(一) 附注事项索引

事项	是或否	索引
1. 半年度报告所采用的会计政策与上年度财务报表是否变化	<input type="checkbox"/> 是 <input checked="" type="checkbox"/> 否	
2. 半年度报告所采用的会计估计与上年度财务报表是否变化	<input type="checkbox"/> 是 <input checked="" type="checkbox"/> 否	
3. 是否存在前期差错更正	<input type="checkbox"/> 是 <input checked="" type="checkbox"/> 否	
4. 企业经营是否存在季节性或者周期性特征	<input type="checkbox"/> 是 <input checked="" type="checkbox"/> 否	
5. 存在控制关系的关联方是否发生变化	<input type="checkbox"/> 是 <input checked="" type="checkbox"/> 否	
6. 合并财务报表的合并范围是否发生变化	<input type="checkbox"/> 是 <input checked="" type="checkbox"/> 否	
7. 是否存在证券发行、回购和偿还情况	<input type="checkbox"/> 是 <input checked="" type="checkbox"/> 否	
8. 是否存在向所有者分配利润的情况	<input type="checkbox"/> 是 <input checked="" type="checkbox"/> 否	
9. 是否根据会计准则的相关规定披露分部报告	<input type="checkbox"/> 是 <input checked="" type="checkbox"/> 否	
10. 是否存在半年度资产负债表日至半年度财务报告批准报出日之间的非调整事项	<input type="checkbox"/> 是 <input checked="" type="checkbox"/> 否	
11. 是否存在上年度资产负债表日以后所发生的或有负债和或有资产变化情况	<input type="checkbox"/> 是 <input checked="" type="checkbox"/> 否	
12. 是否存在企业结构变化情况	<input type="checkbox"/> 是 <input checked="" type="checkbox"/> 否	
13. 重大的长期资产是否转让或者出售	<input type="checkbox"/> 是 <input checked="" type="checkbox"/> 否	
14. 重大的固定资产和无形资产是否发生变化	<input type="checkbox"/> 是 <input checked="" type="checkbox"/> 否	
15. 是否存在重大的研究和开发支出	<input type="checkbox"/> 是 <input checked="" type="checkbox"/> 否	
16. 是否存在重大的资产减值损失	<input type="checkbox"/> 是 <input checked="" type="checkbox"/> 否	
17. 是否存在预计负债	<input type="checkbox"/> 是 <input checked="" type="checkbox"/> 否	

附注事项索引说明:

财务报告使用者可参考往期财务报告的相应披露内容。

(二) 财务报表项目附注

财务报表附注

一、 公司基本情况

1、公司概况

深圳市残友软件股份有限公司(以下称“公司”或“本公司”),系在深圳市残友软件有限公司的基础上,于2015年7月2日整体变更设立,原公司成立于2007年7月16日,截止2022年06月30日最新工商信息如下:

公司名称:深圳市残友软件股份有限公司

证券代码:834579

挂牌日期：2015-11-25

营业执照统一社会信用代码：91440300664166927Y

住所：深圳市福田区莲花街道莲花北社区莲花路 1116 号莲花北富莲大厦 1 栋 101

法定代表人：占炉华

注册资本：690 万元人民币

实收资本：690 万元人民币

公司类型：股份有限公司

成立日期：2007 年 7 月 16 日

营业期限：2007 年 7 月 16 至 5000-01-01

经营范围：本公司的一般经营项目为：计算机、通讯器材、电子产品及相关配件的软件的技术开发与销售；技术服务与咨询、网络及系统集成。（企业经营涉及前置性行政许可的，须取得前置性行政许可文件后方可经营；建筑工程设计、施工（取得建设行政主管部门颁发的资质证书方可经营）。许可经营项目是：信息服务业务（凭有效的增值电信业务经营许可证经营）。

本财务报告经本公司董事会批准于 2022 年 08 月 10 日报出。

二、财务报表的编制基础

1、编制基础

本公司财务报表以持续经营假设为基础，根据实际发生的交易和事项，按照财政部于 2006 年 2 月 15 日及以后颁布的《企业会计准则——基本准则》和各项具体会计准则、企业会计准则应用指南、企业会计准则解释及其他相关规定（以下合称“企业会计准则”），并参照中国证券监督管理委员会《公开发行证券的公司信息披露编报规则第 15 号——财务报告的一般规定》的披露规定编制。

根据企业会计准则的相关规定，本公司会计核算以权责发生制为基础。除某些金融工具外，本财务报表均以历史成本为计量基础。资产如果发生减值，则按照相关规定计提相应的减值准备。

2、持续经营

公司自报告期末起 12 个月内，无影响本公司持续经营的重大风险和事项。

三、公司主要会计政策、会计估计

1、遵循企业会计准则的声明

本财务报表符合企业会计准则的要求，真实、完整地反映了本公司 2022 年 06 月 30 日的财务状况以及 2022 年 6 月的经营成果和现金流量。

2、会计期间

本公司的会计期间分为年度和中期，会计中期指短于一个完整的会计年度的报告期间。本公司会计年度采用公历年度，即每年自 1 月 1 日起至 12 月 31 日止。

3、营业周期

正常营业周期是指本公司从购买用于加工的资产起至实现现金或现金等价物的期间。本公司以 12 个月作为一个营业周期，并以其作为资产和负债的流动性划分标准。

4、记账本位币

本公司以人民币为记账本位币。

5、同一控制下和非同一控制下企业合并的会计处理方法

企业合并，是指将两个或两个以上单独的企业合并形成一个报告主体的交易或事项。企业合并分为同一控制下企业合并和非同一控制下企业合并。

(1) 同一控制下企业合并

参与合并的企业在合并前后均受同一方或相同的多方最终控制，且该控制并非暂时性的，为同一控制下的企业合并。同一控制下的企业合并，在合并日取得对其他参与合并企业控制权的一方为合并方，参与合并的其他企业为被合并方。合并日，是指合并方实际取得对被合并方控制权的日期。

合并方取得的资产和负债均按合并日在被合并方的账面价值计量。合并方取得的净资产账面价值与支付的合并对价账面价值（或发行股份面值总额）的差额，调整资本公积（股本溢价）；资本公积（股本溢价）不足以冲减的，调整留存收益。

合并方为进行企业合并发生的各项直接费用，于发生时计入当期损益。

(2) 非同一控制下企业合并

参与合并的企业在合并前后不受同一方或相同的多方最终控制的，为非同一控制下的企业合并。非同一控制下的企业合并，在购买日取得对其他参与合并企业控制权的一方为购买方，参与合并的其他企业为被购买方。购买日，是指为购买方实际取得对被购买方控制权的日期。

对于非同一控制下的企业合并，合并成本包含购买日购买方为取得对被购买方的控制权而付出的资产、发生或承担的负债以及发行的权益性证券的公允价值，为企业合并发生的审计、法律服务、评估咨询等中介费用以及其他管理费用于发生时计入当期损益。购买方作为合并对价发行的权益性证券或债务性证券的交易费用，计入权益性证券或债务性证券的初始确认金额。所涉及的或有对价按其在购买日的公允价值计入合并成本，购买日后 12 个月内出现对购买日已存在情况的新的或进一步证据而需要调整或有对价的，相应调整合并商誉。购买方发生的合并成本及在合并中取得的可辨认净资产按购买日的公允价值计量。合并成本大于合并中取得的被购买方于购买日可辨认净资产公允价值份额的差额，确认为商誉。合并成本小于合并中取得的被购买方可辨认净资产公允价值份额的，首先对取得的被购买方各项可辨认资产、负债及或有负债的公允价值以及合并成本的计量进行复核，复核后合并成本仍小于合并中取得的被购买方可辨认净资产公允价值份额的，其差额计入当期损益。

购买方取得被购买方的可抵扣暂时性差异，在购买日因不符合递延所得税资产确认条件而未予确认的，在购买日后 12 个月内，如取得新的或进一步的信息表明购买日的相关情况已经存在，预期被购买方在购买日可抵扣暂时性差异带来的经济利益能够实现的，则确认相关的递延所得税资产，同时减少商誉，商誉不足冲减的，差额部分确认为当期损益；除上述情况以外，确认与企业合并相关的递延所得税资产的，计入当期损益。

通过多次交易分步实现的非同一控制下企业合并，根据《财政部关于印发企业会计准则解释第 5 号的通知》(财会〔2012〕19 号)和《企业会计准则第 33 号——合并财务报表》第五十一条关于“一揽子交易”的判断标准(参见本附注三、6(2))，判断该多次交易是否属于“一揽子交易”。属于“一揽子交易”的，参考本部分前面各段描述及本附注三、11“长期股权投资”进行会计处理；不属于“一揽子交易”的，区分个别财务报表和合并财务报表进行相关会计处理：

在个别财务报表中，以购买日之前所持被购买方的股权投资的账面价值与购买日新增投资成本之和，作为该项投资的初始投资成本；购买日之前持有的被购买方的股权涉及其他综合收益的，在处置该项投资时将与其相关的其他综合收益采用与被购买方直接处置相关资产或负债相同的基础进行会计处理(即，除了按照权益法核算的在被购买方重新计量

设定受益计划净负债或净资产导致的变动中的相应份额以外，其余转入当期投资收益)。

在合并财务报表中，对于购买日之前持有的被购买方的股权，按照该股权在购买日的公允价值进行重新计量，公允价值与其账面价值的差额计入当期投资收益；购买日之前持有的被购买方的股权涉及其他综合收益的，与其相关的其他综合收益应当采用与被购买方直接处置相关资产或负债相同的基础进行会计处理（即，除了按照权益法核算的在被购买方重新计量设定受益计划净负债或净资产导致的变动中的相应份额以外，其余转为购买日所属当期投资收益）。

6、合并财务报表的编制方法

(1) 合并财务报表范围的确定原则

合并财务报表的合并范围以控制为基础予以确定。控制是指本公司拥有对被投资方的权力，通过参与被投资方的相关活动而享有可变回报，并且有能力运用对被投资方的权力影响该回报金额。合并范围包括本公司及全部子公司。子公司，是指被本公司控制的主体。

一旦相关事实和情况的变化导致上述控制定义涉及的相关要素发生了变化，本公司将进行重新评估。

(2) 合并财务报表编制的方法

从取得子公司的净资产和生产经营决策的实际控制权之日起，本公司开始将其纳入合并范围；从丧失实际控制权之日起停止纳入合并范围。对于处置的子公司，处置日前的经营成果和现金流量已经适当地包括在合并利润表和合并现金流量表中；当期处置的子公司，不调整合并资产负债表的期初数。非同一控制下企业合并增加的子公司，其购买日后的经营成果及现金流量已经适当地包括在合并利润表和合并现金流量表中，且不调整合并财务报表的期初数和对比数。同一控制下企业合并增加的子公司，其自合并当期期初至合并日的经营成果和现金流量已经适当地包括在合并利润表和合并现金流量表中，并且同时调整合并财务报表的对比数。

在编制合并财务报表时，子公司与本公司采用的会计政策或会计期间不一致的，按照本公司的会计政策和会计期间对子公司财务报表进行必要的调整。对于非同一控制下企业合并取得的子公司，以购买日可辨认净资产公允价值为基础对其财务报表进行调整。

公司内所有重大往来余额、交易及未实现利润在合并财务报表编制时予以抵销。

子公司的股东权益及当期净损益中不属于本公司所拥有的部分分别作为少数股东权益

及少数股东损益在合并财务报表中股东权益及净利润项下单独列示。子公司当期净损益中属于少数股东权益的份额，在合并利润表中净利润项目下以“少数股东损益”项目列示。少数股东分担的子公司的亏损超过了少数股东在该子公司期初股东权益中所享有的份额，仍冲减少数股东权益。

当因处置部分股权投资或其他原因丧失了对原有子公司的控制权时，对于剩余股权，按照其在丧失控制权日的公允价值进行重新计量。处置股权取得的对价与剩余股权公允价值之和，减去按原持股比例计算应享有原有子公司自购买日开始持续计算的净资产的份额之间的差额，计入丧失控制权当期的投资收益。与原有子公司股权投资相关的其他综合收益，在丧失控制权时采用与被购买方直接处置相关资产或负债相同的基础进行会计处理（即，除了在该原有子公司重新计量设定受益计划净负债或净资产导致的变动以外，其余一并转为当期投资收益）。其后，对该部分剩余股权按照《企业会计准则第 2 号——长期股权投资》或《企业会计准则第 22 号——金融工具确认和计量》等相关规定进行后续计量，详见本附注三、11 “长期股权投资” 或本附注三、8 “金融工具”。

本公司通过多次交易分步处置对子公司股权投资直至丧失控制权的，需区分处置对子公司股权投资直至丧失控制权的各项交易是否属于一揽子交易。处置对子公司股权投资的各项交易的条款、条件以及经济影响符合以下一种或多种情况，通常表明应将多次交易事项作为一揽子交易进行会计处理：①这些交易是同时或者在考虑了彼此影响的情况下订立的；②这些交易整体才能达成一项完整的商业结果；③一项交易的发生取决于其他至少一项交易的发生；④一项交易单独看是不经济的，但是和其他交易一并考虑时是经济的。不属于一揽子交易的，对其中的每一项交易视情况分别按照“不丧失控制权的情况下部分处置对子公司的长期股权投资”（详见本附注三、11、（2）④）和“因处置部分股权投资或其他原因丧失了对原有子公司的控制权”（详见前段）适用的原则进行会计处理。处置对子公司股权投资直至丧失控制权的各项交易属于一揽子交易的，将各项交易作为一项处置子公司并丧失控制权的交易进行会计处理；但是，在丧失控制权之前每一次处置价款与处置投资对应的享有该子公司净资产份额的差额，在合并财务报表中确认为其他综合收益，在丧失控制权时一并转入丧失控制权当期的损益。

7、现金及现金等价物的确定标准

本公司现金及现金等价物包括库存现金、可以随时用于支付的存款以及本公司持有的期限短（一般为从购买日起，三个月内到期）、流动性强、易于转换为已知金额的现金、价值变动风险很小的投资。

8、金融工具

金融工具，是指形成一方的金融资产并形成其他方的金融负债或权益工具的合同。当本公司成为金融工具合同的一方时，确认相关的金融资产或金融负债。

金融资产和金融负债在初始确认时以公允价值计量：①对于以公允价值计量且其变动计入当期损益的金融资产和金融负债，相关交易费用直接计入当期损益；②对于其他类别的金融资产和金融负债，相关交易费用计入初始确认金额。金融资产和金融负债的后续计量取决于其分类。

金融资产或金融负债满足下列条件之一的，表明持有目的是交易性的：①取得相关金融资产或承担相关金融负债的目的，主要是为了近期内出售或回购；②初始确认时属于集中管理的可辨认金融工具组合的一部分，且有客观证据表明近期实际存在短期获利模式；③属于衍生工具，但符合财务担保合同定义的衍生工具以及被指定为有效套期工具的衍生工具除外。

(1) 债务工具

债务工具是指从发行方角度分析符合金融负债定义的工具。债务工具的分类和后续计量取决于本公司管理金融资产的业务模式，以及金融资产的合同现金流量特征。不能通过现金流量特征测试的，直接分类为以公允价值计量且其变动计入当期损益的金融资产；能够通过现金流量特征测试的，其分类取决于管理金融资产的业务模式，以及是否将其指定为以公允价值计量且其变动计入当期损益的金融资产。

①以摊余成本计量。本公司管理此类金融资产的业务模式为以收取合同现金流量为目标，且此类金融资产的合同现金流量特征与基本借贷安排相一致，即在特定日期产生的现金流量，仅为对本金和以未偿付本金金额为基础的利息的支付，同时并未指定此类金融资产为以公允价值计量且其变动计入当期损益。本公司对于此类金融资产按照实际利率法确认利息收入。此类金融资产因终止确认产生的利得或损失以及因减值导致的损失直接计入当期损益。

②以公允价值计量且其变动计入其他综合收益。本公司管理此类金融资产的业务模式为既以收取合同现金流量为目标又以出售为目标，且此类金融资产的合同现金流量特征与基本借贷安排相一致，即在特定日期产生的现金流量，仅为对本金和以未偿付本金金额为基础的利息的支付，同时并未指定此类金融资产为以公允价值计量且其变动计入当期损益。此类金融资产按照公允价值计量且其变动计入其他综合收益，但减值损失或利得、汇兑损益和按照实际利率法计算的利息收入计入当期损益。此类金融资产终止确认时，累计计入其他综合收益的公允价值变动将结转计入当期损益。此类金融资产列示为其他债权投资。

③以公允价值计量且其变动计入当期损益。本公司将持有的未划分为以摊余成本计量和以公允价值计量且其变动计入其他综合收益的债务工具，以公允价值计量且其变动计入当期损益，分类为以公允价值计量且其变动计入当期损益的金融资产，列示为交易性金融资产或其他非流动金融资产。

(2) 权益工具

权益工具是指从发行方角度分析符合权益工具定义的工具。权益工具投资以公允价值计量且其变动计入当期损益，列示为交易性金融资产，但本公司管理层指定为以公允价值计量且其变动计入其他综合收益除外。指定为以公允价值计量且其变动计入综合收益的，列示为其他权益工具投资，相关公允价值变动不得结转至当期损益，且该指定一经作出不得撤销。相关股利收入计入当期损益。其他权益工具投资不计提减值准备，终止确认时，之前计入其他综合收益的累计利得或损失从其他综合收益转出，计入留存收益。

(3) 金融负债

金融负债于初始确认时分类为以公允价值计量且其变动计入当期损益的金融负债及其他金融负债。

以公允价值计量且其变动计入当期损益的金融负债，包括交易性金融负债和指定为以公允价值计量且其变动计入当期损益的金融负债。满足以下条件之一时，金融负债可在初始计量时指定为以公允价值计量且其变动计入当期损益的金融负债：①该项指定能够消除或显著减少会计错配；②根据正式书面文件载明的风险管理或投资策略，以公允价值为基础对金融负债组合或金融资产和金融负债组合进行管理和业绩评价，并在公司内部以此为基础向关键管理人员报告。该指定一经作出，不得撤销。

指定为以公允价值计量且变动计入当期损益的金融负债，由公司自身信用风险变动引起的公允价值的变动金额，计入其他综合收益；其他公允价值变动，计入当期损益。该金融负债终止确认时，之前计入其他综合收益的累计利得或损失从其他综合收益转出，计入留存收益。

本公司其他金融负债主要包括短期借款、长期借款、应付债券等。对于此类金融负债，采用实际利率法，按照摊余成本进行后续计量。

(4) 金融资产和金融负债的终止确认

金融资产满足下列条件之一的，予以终止确认：

①收取该金融资产现金流量的合同权利终止；

②该金融资产已转移，且本公司将金融资产所有权上几乎所有的风险和报酬转移给转入方；

③该金融资产已转移，虽然本公司既没有转移也没有保留金融资产所有权上几乎所有的风险和报酬，但是放弃了对该金融资产的控制。

金融负债（或其一部分）的现时义务已经解除的，本公司终止确认该金融负债（或该部分金融负债）。

（5）金融工具的减值

本公司以预期信用损失为基础进行金融工具减值会计处理并确认损失准备。预期信用损失，是指以发生违约的风险为权重的金融工具信用损失的加权平均值。信用损失，是指按照原实际利率折现的、根据合同应收的所有合同现金流量与预期收取的所有现金流量之间的差额，即全部现金短缺的现值。

本公司计量金融工具预期信用损失的方法反映的因素包括：通过评价一系列可能的结果而确定的无偏概率加权平均金额；货币时间价值；在资产负债表日无须付出不必要的额外成本或努力即可获得的有关过去事项、当前状况以及未来经济状况预测的合理且有依据的信息。本公司按照下列方法确定相关金融工具的预期信用损失：

①对于金融资产，信用损失为本公司应收取的合同现金流量与预期收取的现金流量之间差额的现值；

②对于租赁应收款项，信用损失为本公司应收取的合同现金流量与预期收取的现金流量之间差额的现值；

③对于未提用的贷款承诺，信用损失为在贷款承诺持有人提用相应贷款的情况下，本公司应收取的合同现金流量与预期收取的现金流量之间差额的现值。本公司对贷款承诺预期信用损失的估计，与其对该贷款承诺提用情况的预期保持一致；

④对于财务担保合同，信用损失为本公司就该合同持有人发生的信用损失向其做出赔付的预计付款额，减去本公司预期向该合同持有人、债务人或任何其他方收取的金额之间差额的现值；

⑤对于资产负债表日已发生信用减值但并非购买或原生已发生信用减值的金融资产，信用损失为该金融资产账面余额与按原实际利率折现的估计未来现金流量的现值之间的差

额。

对于购买或源生的未发生信用减值的金融工具，每个资产负债表日，考虑合理且有依据的信息（包括前瞻性信息），评估其信用风险自初始确认后是否显著增加，按照三阶段分别确认预期信用损失。信用风险自初始确认后未显著增加的，处于第一阶段，按照该金融工具未来 12 个月内的预期信用损失计量损失准备；信用风险自初始确认后已显著增加但尚未发生信用减值的，处于第二阶段，按照该金融工具整个存续期的预期信用损失计量损失准备；自初始确认后已经发生信用减值的，处于第三阶段，按照该金融工具整个存续期的预期信用损失计量损失准备。处于第一阶段和第二阶段的金融工具，按照其账面余额和实际利率计算利息收入；处于第三阶段的金融工具，按照其摊余成本和实际利率计算确定利息收入。

对于购买或源生的已发生信用减值的金融资产，在资产负债表日仅将自初始确认后整个存续期内预期信用损失的累计变动确认为损失准备，其利息收入按照金融资产的摊余成本和经信用调整的实际利率计算确定。

损失准备的增加或转回，作为减值损失或利得，计入当期损益。对于持有的以公允价值计量且其变动计入其他综合收益的债务工具，减值损失或利得计入当期损益的同时调整其他综合收益。

A.对于应收票据和应收账款，无论是否存在重大融资成分，本公司均按照整个存续期的预期信用损失计量损失准备。

当单项应收票据和应收账款无法以合理成本取得评估预期信用损失的信息时，本公司依据信用风险特征，将应收票据和应收账款划分为若干组合，在组合基础上计算预期信用损失。

①对于划分为组合的应收票据，本公司参考历史信用损失经验，结合当前状况以及对未来经济状况的预测，通过违约风险敞口和整个存续期预期信用损失率，计算预期信用损失。确定组合的依据如下：

项目	确定组合依据	计量预期信用损失的方法
低风险的银行承兑汇票	具有较高的信用评级，信用风险很低的银行出具的银行承兑汇票	参考历史信用损失经验，结合当前状况以及对未来经济状况的预测，通过违约风险敞口和整个存续期预期信用损失率，计算预期信用损失
高风险的银行承兑汇票	信用评级较低的银行出具的银行承兑汇票	参考历史信用损失经验，结合当前状况以及对未来经济状况的预测，通过违约风险敞口和整个存续期预期信用损失率，计算预期信

		用损失
商业承兑汇票	票据类别	参考历史信用损失经验，结合当前状况以及对未来经济状况的预测，按原应收账款账龄连续计算的应收商业承兑汇票账龄与整个存续期预期信用损失率对照表，计算预期信用损失

②对于划分为组合的应收账款，本公司参考历史信用损失经验，结合当前状况以及对未来经济状况的预测，编制应收账款账龄与整个存续期预期信用损失率对照表，计算预期信用损失。确定应收账款组合的依据如下：

项目	确定组合依据	计量预期信用损失的方法
信用风险特征组合	本组合以应收款项的账龄作为信用风险特征。	参考历史信用损失经验，结合当前状况以及对未来经济状况的预测，编制应收账款账龄与整个存续期预期信用损失率对照表，计算预期信用损失

B.当单项其他应收款、长期应收款无法以合理成本取得评估预期信用损失的信息时，本公司依据信用风险特征将其他应收款、长期应收款划分为若干组合，在组合基础上计算预期信用损失。确定组合的依据如下：

项目	确定组合依据	计量预期信用损失的方法
信用风险特征组合	账龄组合	参考历史信用损失经验，结合当前状况以及对未来经济状况的预测，通过违约风险敞口和未来12个月内或整个存续期预期信用损失率，计算预期信用损失
无风险组合	本组合为日常经营活动中应收取各类保证金、押金、备用金、代垫及暂付款项等应收款项。	参考历史信用损失经验，结合当前状况以及对未来经济状况的预测，通过违约风险敞口和整个存续期预期信用损失率，该组合预期信用损失率为0%

(6) 衍生工具及嵌入衍生工具

本公司衍生工具主要包括远期合同、期货合同、互换合同。衍生工具初始以衍生交易合同签订当日的公允价值进行计量，并以其公允价值进行后续计量。本公司衍生工具公允价值变动而产生的利得或损失，直接计入当期损益。

嵌入衍生工具是指嵌入到非衍生工具（即主合同）中的衍生工具，与主合同构成混合合同。混合合同包含的主合同属于金融工具准则规范的资产的，本公司不从该混合合同中分

拆嵌入衍生工具，而是将该混合合同作为一个整体适用金融工具准则关于金融资产分类的相关规定。

混合合同包含的主合同不属于金融工具准则规范的资产，且同时符合下列条件的，本公司从主合同中分拆嵌入衍生工具，将其作为单独存在的衍生工具进行处理：

- ①嵌入衍生工具的经济特征和风险与主合同的经济特征和风险不紧密相关；
- ②与嵌入衍生工具具有相关条款的单独工具符合衍生工具的定义；
- ③该混合合同不是以公允价值计量且其变动计入当期损益进行会计处理。

(7) 金融资产和金融负债的抵销

当本公司具有抵销已确认金融资产和金融负债的法定权利，且目前可执行该种法定权利，同时本公司计划以净额结算或同时变现该金融资产和清偿该金融负债时，金融资产和金融负债以相互抵销后的金额在资产负债表内列示。除此以外，金融资产和金融负债在资产负债表内分别列示，不予相互抵销。

(8) 金融工具的公允价值确定

存在活跃市场的金融工具，以市场参与者在计量日发生的有序交易中，出售一项资产所能收到或者转移一项负债所需支付的价格确定其公允价值。不存在活跃市场的金融工具，采用估值技术确定其公允价值。在估值时，本公司采用在当前情况下适用并且有足够可利用数据和其他信息支持的估值技术，选择与市场参与者在相关资产或负债的交易中所考虑的资产或负债特征相一致的输入值，并尽可能优先使用相关可观察输入值。在相关可观察输入值无法取得或取得不切实可行时，使用不可观察输入值。

9、存货

(1) 存货的分类

存货是指本公司在市场调查过程中归集的未完工项目成本，其中未完工项目成本主要为项目开展的人员工资、材料费用、交通差旅费用等。

(2) 存货取得和发出的计价方法

本公司存货盘存制度采用永续盘存制，存货取得时按实际成本计价。原材料、在产品、库存商品等发出时采用加权平均法计价；周转用包装物按照预计的使用次数分次计入成本费用。

(3) 存货跌价准备计提方法

本公司期末存货成本高于其可变现净值的，计提存货跌价准备。本公司通常按照单个类别存货项目计提存货跌价准备，期末，以前减记存货价值的影响因素已经消失的，存货跌价准备在原已计提的金额内转回。

(4) 存货可变现净值的确认方法

存货可变现净值是按存货的估计售价减去至完工时估计将要发生的成本、估计的销售费用以及相关税费后的金额。

10、合同资产和合同负债

本公司根据履行履约义务与客户付款之间的关系在资产负债表中列示合同资产或合同负债。合同资产是本公司已向客户转让商品而有权收取对价的权利，且该权利取决于时间流逝之外的其他因素。合同负债是本公司已收或应收客户对价而应向客户转让商品的义务。

合同资产按照预期信用损失法计提减值准备。无论是否包含重大融资成分，本公司在资产负债表日均按照整个存续期内预期信用损失的金额计量其损失准备，如果该预期信用损失大于当前合同资产减值准备的账面金额，将其差额确认为减值损失，反之则确认为减值利得。实际发生减值损失，认定相关合同资产无法收回，经批准予以核销。

资产负债表日，对于不同合同下的合同资产、合同负债，分别列示。对于同一合同下的合同资产、合同负债，以净额列示，净额为借方余额的，根据其流动性分别列示为合同资产或其他非流动资产，已计提减值准备的，减去合同资产减值准备的期末余额后列示；净额为贷方余额的，根据其流动性列示为合同负债或其他非流动负债。

11、长期股权投资

本部分所指的长期股权投资是指本公司对被投资单位具有控制、共同控制或重大影响的长期股权投资。本公司对被投资单位不具有控制、共同控制或重大影响的长期股权投资，作为可供出售金融资产或以公允价值计量且其变动计入当期损益的金融资产核算，其会计政策详见附注三、8“金融工具”。

共同控制，是指本公司按照相关约定对某项安排所共有的控制，并且该安排的相关活动必须经过分享控制权的参与方一致同意后才能决策。重大影响，是指本公司对被投资单位的财务和经营政策有参与决策的权力，但并不能够控制或者与其他方一起共同控制这些政策的制定。

(1) 投资成本的确定

对于同一控制下的企业合并取得的长期股权投资，在合并日按照被合并方所有者权益在最终控制方合并财务报表中的账面价值的份额作为长期股权投资的初始投资成本。长期股权投资初始投资成本与支付的现金、转让的非现金资产以及所承担债务账面价值之间的差额，调整资本公积；资本公积不足冲减的，调整留存收益。以发行权益性证券作为合并对价的，在合并日按照被合并方所有者权益在最终控制方合并财务报表中的账面价值的份额作为长期股权投资的初始投资成本，按照发行股份的面值总额作为股本，长期股权投资初始投资成本与所发行股份面值总额之间的差额，调整资本公积；资本公积不足冲减的，调整留存收益。

对于非同一控制下的企业合并取得的长期股权投资，在购买日按照合并成本作为长期股权投资的初始投资成本，合并成本包括包括购买方付出的资产、发生或承担的负债、发行的权益性证券的公允价值之和。

合并方或购买方为企业合并发生的审计、法律服务、评估咨询等中介费用以及其他相关管理费用，于发生时计入当期损益。

除企业合并形成的长期股权投资外的其他股权投资，按成本进行初始计量，该成本视长期股权投资取得方式的不同，分别按照本公司实际支付的现金购买价款、本公司发行的权益性证券的公允价值、投资合同或协议约定的价值、非货币性资产交换交易中换出资产的公允价值或原账面价值、该项长期股权投资自身的公允价值等方式确定。与取得长期股权投资直接相关的费用、税金及其他必要支出也计入投资成本。

(2) 后续计量及损益确认方法

对被投资单位具有共同控制（构成共同经营者除外）或重大影响的长期股权投资，采用权益法核算。此外，公司财务报表采用成本法核算能够对被投资单位实施控制的长期股权投资。

①成本法核算的长期股权投资

采用成本法核算时，长期股权投资按初始投资成本计价，追加或收回投资调整长期股权投资的成本。除取得投资时实际支付的价款或者对价中包含的已宣告但尚未发放的现金股利或者利润外，当期投资收益按照享有被投资单位宣告发放的现金股利或利润确认。

②权益法核算的长期股权投资

采用权益法核算时，长期股权投资的初始投资成本大于投资时应享有被投资单位可辨认净资产公允价值份额的，不调整长期股权投资的初始投资成本；初始投资成本小于投资时应享有被投资单位可辨认净资产公允价值份额的，其差额计入当期损益，同时调整长期股权投资的成本。

采用权益法核算时，按照应享有或应分担的被投资单位实现的净损益和其他综合收益的份额，分别确认投资收益和其他综合收益，同时调整长期股权投资的账面价值；按照被投资单位宣告分派的利润或现金股利计算应享有的部分，相应减少长期股权投资的账面价值；对于被投资单位除净损益、其他综合收益和利润分配以外所有者权益的其他变动，调整长期股权投资的账面价值并计入资本公积。在确认应享有被投资单位净损益的份额时，以取得投资时被投资单位各项可辨认资产等的公允价值为基础，对被投资单位的净利润进行调整后确认。被投资单位采用的会计政策及会计期间与本公司不一致的，按照本公司的会计政策及会计期间对被投资单位的财务报表进行调整，并据以确认投资收益和其他综合收益。对于本公司与联营企业及合营企业之间发生的交易，投出或出售的资产不构成业务的，未实现内部交易损益按照享有的比例计算归属于本公司的部分予以抵销，在此基础上确认投资损益。但本公司与被投资单位发生的未实现内部交易损失，属于所转让资产减值损失的，不予以抵销。

在确认应分担被投资单位发生的净亏损时，以长期股权投资的账面价值和其他实质上构成对被投资单位净投资的长期权益减记至零为限。此外，如本公司对被投资单位负有承担额外损失的义务，则按预计承担的义务确认预计负债，计入当期投资损失。被投资单位以后期间实现净利润的，本公司在收益分享额弥补未确认的亏损分担额后，恢复确认收益分享额。

③收购少数股权

在编制合并财务报表时，因购买少数股权新增的长期股权投资与按照新增持股比例计算应享有子公司自购买日（或合并日）开始持续计算的净资产份额之间的差额，调整资本公积，资本公积不足冲减的，调整留存收益。

④处置长期股权投资

在合并财务报表中，母公司在不丧失控制权的情况下部分处置对子公司的长期股权投资，处置价款与处置长期股权投资相对应享有子公司净资产的差额计入股东权益；母公司部分处置对子公司的长期股权投资导致丧失对子公司控制权的，按本附注三、6、(2)“合并财务报表编制的方法”中所述的相关会计政策处理。

其他情形下的长期股权投资处置，对于处置的股权，其账面价值与实际取得价款的差额，计入当期损益。

采用权益法核算的长期股权投资，处置后的剩余股权仍采用权益法核算的，在处置时将原计入股东权益的其他综合收益部分按相应的比例采用与被投资单位直接处置相关资产或负债相同的基础进行会计处理。因被投资方除净损益、其他综合收益和利润分配以外的其他所有者权益变动而确认的所有者权益，按比例结转入当期损益。

采用成本法核算的长期股权投资，处置后剩余股权仍采用成本法核算的，其在取得对被投资单位的控制之前因采用权益法核算或金融工具确认和计量准则核算而确认的其他综合收益，采用与被投资单位直接处置相关资产或负债相同的基础进行会计处理，并按比例结转当期损益；因采用权益法核算而确认的被投资单位净资产中除净损益、其他综合收益和利润分配以外的其他所有者权益变动按比例结转当期损益。

12、投资性房地产

投资性房地产是指为赚取租金或资本增值，或两者兼有而持有的房地产。本公司投资性房地产包括已出租的土地使用权、持有并准备增值后转让的土地使用权、已出租的建筑物。

本公司投资性房地产按照取得时的成本进行初始计量，与投资性房地产有关的后续支出，如果与该资产有关的经济利益很可能流入且其成本能可靠地计量，则计入投资性房地产成本，其他后续支出，在发生时计入当期损益。

本公司投资性房地产采用成本模式进行后续计量，并按照固定资产或无形资产的有关规定，按期计提折旧或摊销。

13、固定资产及其累计折旧

(1) 固定资产的确认条件

本公司固定资产是指为生产商品、提供劳务、出租或经营管理而持有的，使用寿命超过一个会计年度的有形资产。

与该固定资产有关的经济利益很可能流入企业，并且该固定资产的成本能够可靠地计量时，固定资产才能予以确认。

本公司固定资产按照取得时的实际成本进行初始计量。

(2) 固定资产分类及折旧政策

本公司采用年限平均法计提折旧。固定资产自达到预定可使用状态时开始计提折旧，终止确认时或划分为持有待售非流动资产时停止计提折旧。在不考虑减值准备的情况下，按固定资产类别、预计使用寿命和预计残值，本公司确定各类固定资产的年折旧率如下：

类别	折旧方法	使用年限 (年)	残值率%	年折旧率%
电子设备及办公设备	年限平均法	3-5	5.00	31.67-19.00
运输设备	年限平均法	5-10	5.00	19-9.50
其他设备	年限平均法	3-5	5.00	31.67-19.00

其中，已计提减值准备的固定资产，还应扣除已计提的固定资产减值准备累计金额计算确定折旧率。

每年年度终了，本公司对固定资产的使用寿命、预计净残值和折旧方法进行复核。使用寿命预计数与原先估计数有差异的，调整固定资产使用寿命；预计净残值预计数与原先估计数有差异的，调整预计净残值。

(3) 大修理费用

本公司对固定资产进行定期检查发生的大修理费用，有确凿证据表明符合固定资产确认条件的部分，计入固定资产成本，不符合固定资产确认条件的计入当期损益。固定资产在定期大修理间隔期间，照提折旧。

14、借款费用

借款费用包括借款利息、折价或溢价的摊销、辅助费用以及因外币借款而发生的汇兑差额等。可直接归属于符合资本化条件的资产的购建或者生产的借款费用，在资产支出已经发生、借款费用已经发生、为使资产达到预定可使用或可销售状态所必要的购建或生产活动已经开始时，开始资本化；构建或者生产的符合资本化条件的资产达到预定可使用状态或者可销售状态时，停止资本化。其余借款费用在发生当期确认为费用。

专门借款当期实际发生的利息费用，减去尚未动用的借款资金存入银行取得的利息收入或进行暂时性投资取得的投资收益后的金额予以资本化；一般借款根据累计资产支出超过专门借款部分的资产支出加权平均数乘以所占用一般借款的资本化率，确定资本化金额。资本化率根据一般借款的加权平均利率计算确定。

资本化期间内，外币专门借款的汇兑差额全部予以资本化；外币一般借款的汇兑差额计入当期损益。

符合资本化条件的资产指需要经过相当长时间的购建或者生产活动才能达到预定可使用或可销售状态的固定资产、投资性房地产和存货等资产。

如果符合资本化条件的资产在购建或生产过程中发生非正常中断，并且中断时间连续超过 3 个月的，暂停借款费用的资本化，直至资产的购建或生产活动重新开始。

15、租赁

2021 年 1 月 1 日之前适用

本公司将实质上转移了与资产所有权有关的全部风险和报酬的租赁确认为融资租赁，

除融资租赁之外的其他租赁确认为经营租赁。

本公司租入的固定资产符合下列一项或数项标准时，确认为融资租入固定资产：

①在租赁期届满时，租赁资产的所有权转移给本公司；

②本公司有购买租赁资产的选择权，所订立的购买价款预计将远低于行使选择权时租赁资产的公允价值，因而在租赁开始日就可以合理确定本公司将会行使这种选择权；

③即使资产的所有权不转移，但租赁期占租赁资产使用寿命的大部分；

④本公司在租赁开始日的最低租赁付款额现值，几乎相当于租赁开始日租赁资产公允价值；

⑤租赁资产性质特殊，如果不作较大改造，只有本公司才能使用。

在租赁期开始日，本公司将租赁开始日租赁资产公允价值与最低租赁付款额现值中较低者作为租入资产的入账价值，将最低租赁付款额作为长期应付款的入账价值，其差额作为未确认融资费用。

融资租入的固定资产采用与自有固定资产相一致的折旧政策计提折旧。能够合理确定租赁期届满时取得租赁资产所有权的，在租赁资产使用寿命内计提折旧；无法合理确定租赁期届满时能够取得租赁资产所有权的，在租赁期与租赁资产使用寿命中较短的期间内计提折旧。

经营租赁的租金在租赁期内的各个期间按直线法计入相关资产成本或当期损益。

2021年1月1日起适用

租赁，是指在一定期间内，出租人将资产的使用权让与承租人以获取对价的合同。在合同开始日，本公司评估合同是否为租赁或者包含租赁，如果合同中一方让渡了在一定期间内控制一项或多项已识别资产使用的权利以换取对价，则该合同为租赁或者包含租赁。除非合同条款和条件发生变化，本公司不重新评估合同是否为租赁或者包含租赁。

(1) 本公司作为承租人

合同中同时包含多项单独租赁的，将合同予以分拆，分别各项单独租赁进行会计处理。合同中同时包含租赁和非租赁部分的，将租赁和非租赁部分进行分拆，按照各租赁部分单独价格及非租赁部分的单独价格之和的相对比例分摊合同对价。租赁期是本公司有权使用租赁资产且不可撤销的期间。

①使用权资产

使用权资产是指本公司可在租赁期内使用租赁资产的权利。本公司租赁资产的类别主要包括房屋建筑物、运输工具、其他设备。

在租赁期开始日，本公司按照成本对使用权资产进行初始计量，包括：A.租赁负债的初始计量金额；B.在租赁期开始日或之前支付的租赁付款额，存在租赁激励的，扣除已享受的

租赁激励相关金额；C.发生的初始直接费用；D.为拆卸及移除租赁资产、复原租赁资产所在场地或将租赁资产恢复至租赁条款约定状态预计将发生的成本，但属于为生产存货而发生的，适用《企业会计准则第1号——存货》。

在租赁期开始日后，本公司采用成本模式对使用权资产进行后续计量，根据与使用权资产有关的经济利益的预期实现方式作出决定，以直线法对使用权资产计提折旧，并对已识别的减值损失进行会计处理。本公司按照租赁准则有关规定重新计量租赁负债的，相应调整使用权资产的账面价值。

②租赁负债

租赁负债反映本公司尚未支付的租赁付款额的现值。本公司按照租赁期开始日尚未支付的租赁付款额的现值对租赁负债进行初始计量。

租赁付款额，是指本公司向出租人支付的与在租赁期内使用租赁资产的权利相关的款项，包括：A.固定付款额及实质固定付款额，存在租赁激励的，扣除租赁激励相关金额；B.取决于指数或比率的可变租赁付款额，该款项在初始计量时根据租赁期开始日的指数或比率确定；C.本公司合理确定将行使购买选择权时，购买选择权的行权价格；D.租赁期反映出本公司将行使终止租赁选择权时，行使终止租赁选择权需支付的款项；E.根据本公司提供的担保余值预计应支付的款项。

在计算租赁付款额的现值时，本公司采用租赁内含利率作为折现率；无法确定租赁内含利率时，采用增量借款利率作为折现率，以同期银行贷款利率为基础，考虑相关因素调整得出增量借款利率。

本公司按照固定的周期性利率计算租赁负债在租赁期内各期间的利息费用，并计入当期损益，但应当资本化的计入相关资产成本。

当购买选择权、续租选择权、终止租赁选择权的评估结果发生变化，续租选择权、终止租赁选择权实际行使情况与原评估结果不一致，根据担保余值预计的应付金额发生变动，用于确定租赁付款额的指数或比率发生变动，或者实质固定付款额发生变动时，重新计量租赁负债。

③租赁的变更

当租赁变更通过增加一项或多项租赁资产的使用权而扩大了租赁范围，且增加的对价与租赁范围扩大部分的单独价格按该合同情况调整后的金额相当时，该租赁变更作为一项单独租赁进行会计处理。未作为单独租赁进行会计处理的，分摊变更后合同的对价，重新确定租赁期，重新计量租赁负债。

④短期租赁和低价值资产租赁

本公司将在租赁期开始日租赁期不超过12个月，且不包含购买选择权的租赁认定为短期租赁；将单项租赁资产为全新资产时价值不超过10万元的租赁认定为低价值资产租赁。本公司转租或预期转租租赁资产的，原租赁不认定为低价值资产租赁。本公司对短期租赁和低价值资产租赁选择不确认使用权资产和租赁负债，将租赁付款额在租赁期内各个期间按照直线法或其他系统合理的方法计入相关的资产成本或当期损益。

⑤售后租回交易

对于售后租回交易，本公司按照《企业会计准则第 14 号——收入》的规定，评估确定售后租回交易中的资产转让是否属于销售，属于销售的，按原资产账面价值中与租回获得的使用权有关的部分，计量售后租回所形成的使用权资产，并仅就转让至出租人的权利确认相关利得或损失；不属于销售的，继续确认被转让资产，同时确认一项与转让收入等额的金融负债。

(2) 本公司作为出租人

本公司在租赁开始日将租赁分为融资租赁和经营租赁，实质上转移了与租赁资产所有权有关的几乎全部风险和报酬的租赁为融资租赁，此外为经营租赁。本公司作为转租出租人时，基于原租赁产生的使用权资产对转租赁进行分类。

①融资租赁

在租赁期开始日，本公司对融资租赁确认应收融资租赁款，并终止确认融资租赁资产。对应收融资租赁款进行初始计量时，以租赁投资净额作为应收融资租赁款的入账价值。租赁投资净额为未担保余值和租赁期开始日尚未收到的租赁收款额按照租赁内含利率折现的现值之和。

租赁收款额，是指本公司因让渡在租赁期内使用租赁资产的权利而应向承租人收取的款项，包括：A.承租人需支付的固定付款额及实质固定付款额，存在租赁激励的，扣除租赁激励相关金额；B.取决于指数或比率的可变租赁付款额；C.购买选择权的行权价格，前提是合理确定承租人将行使该选择权；D.承租人行使终止租赁选择权需支付的款项，前提是租赁期反映出承租人将行使终止租赁选择权；E.由承租人、与承租人有关的一方以及有经济能力履行担保义务的独立第三方向本公司提供的担保余值。

本公司按照固定的周期性利率计算并确认租赁期内各个期间的利息收入。本公司取得的未纳入租赁投资净额计量的可变租赁付款额在实际发生时计入当期损益。

②经营租赁

租赁期内各个期间，本公司采用直线法，将经营租赁的租赁收款额确认为租金收入。未计入租赁收款额的可变租赁付款额在实际发生时计入当期损益。

经营租赁发生变更的，本公司自变更生效日起将其作为一项新租赁进行会计处理，与变更前租赁有关的预收或应收租赁收款额视为新租赁的收款额。

(3) 售后租回交易

对于售后租回交易，本公司按照《企业会计准则第 14 号——收入》的规定，评估确定售后租回交易中的资产转让是否属于销售，属于销售的，根据适用的会计准则对资产购买和资产处置进行会计处理；不属于销售的，不确认被转让资产，但确认一项与转让收入等额的金融资产。

16、无形资产

本公司无形资产按照成本进行初始计量，并于取得无形资产时分析判断其使用寿命。使用寿命为有限的，自无形资产可供使用时起，采用能反映与该资产有关的经济利益的预期实现方式的摊销方法，在预计使用年限内摊销；无法可靠确定预期实现方式的，采用直线法摊销；使用寿命不确定的无形资产，不作摊销。

本公司于每年年度终了，对使用寿命有限的无形资产的使用寿命及摊销方法进行复核，与以前估计不同的，调整原先估计数，并按会计估计变更处理。

本公司期末预计某项无形资产已经不能给企业带来未来经济利益的，将该项无形资产的账面价值全部转入当期损益。

17、研究开发支出

本公司将内部研究开发项目的支出，区分为研究阶段支出和开发阶段支出。

研究阶段的支出，于发生时计入当期损益。

开发阶段的支出，同时满足下列条件的，才能予以资本化，即：完成该无形资产以使其能够使用或出售在技术上具有可行性；具有完成该无形资产并使用或出售的意图；无形资产产生经济利益的方式，包括能够证明运用该无形资产生产的产品存在市场或无形资产自身存在市场，无形资产将在内部使用的，能够证明其有用性；有足够的技术、财务资源和其他资源支持，以完成该无形资产的开发，并有能力使用或出售该无形资产；归属于该无形资产开发阶段的支出能够可靠地计量。不满足上述条件的开发支出计入当期损益。

本公司相应项目在满足上述条件，通过技术可行性及经济可行性研究，形成项目立项后，进入开发阶段。

18、长期待摊费用摊销方法

本公司发生的长期待摊费用按实际成本计价，并按预计受益期限平均摊销。对不能使以后会计期间受益的长期待摊费用项目，其摊余价值全部计入当期损益。

19、长期资产减值

对于固定资产、在建工程、使用权资产、使用寿命有限的无形资产、以成本模式计量的投资性房地产及对子公司、合营企业、联营企业的长期股权投资等非流动非金融资产，本公司于资产负债表日判断是否存在减值迹象。如存在减值迹象的，则估计其可收回金额，进行减值测试。商誉、使用寿命不确定的无形资产和尚未达到可使用状态的无形资产，无论是否存在减值迹象，每年均进行减值测试。

减值测试结果表明资产的可收回金额低于其账面价值的，按其差额计提减值准备并计入减值损失。可收回金额为资产的公允价值减去处置费用后的净额与资产预计未来现金流量的现值两者之间的较高者。资产的公允价值根据公平交易中销售协议价格确定；不存在销售协议但存在资产活跃市场的，公允价值按照该资产的买方出价确定；不存在销售协议和资产活跃市场的，则以可获取的最佳信息为基础估计资产的公允价值。处置费用包括与资产处置有关的法律费用、相关税费、搬运费以及为使资产达到可销售状态所发生的直接费用。资产预计未来现金流量的现值，按照资产在持续使用过程中和最终处置时所产生的

预计未来现金流量，选择恰当的折现率对其进行折现后的金额加以确定。资产减值准备按单项资产为基础计算并确认，如果难以对单项资产的可收回金额进行估计的，以该资产所属的资产组确定资产组的可收回金额。资产组是能够独立产生现金流入的最小资产组合。

在财务报表中单独列示的商誉，在进行减值测试时，将商誉的账面价值分摊至预期从企业合并的协同效应中受益的资产组或资产组组合。测试结果表明包含分摊的商誉的资产组或资产组组合的可收回金额低于其账面价值的，确认相应的减值损失。减值损失金额先抵减分摊至该资产组或资产组组合的商誉的账面价值，再根据资产组或资产组组合中除商誉以外的其他各项资产的账面价值所占比重，按比例抵减其他各项资产的账面价值。

上述资产减值损失一经确认，以后期间不予转回价值得以恢复的部分。

20、职工薪酬

本公司职工薪酬主要包括短期职工薪酬、离职后福利、辞退福利。其中：

短期薪酬主要包括工资、奖金、津贴和补贴、职工福利费、医疗保险费、生育保险费、工伤保险费、住房公积金、工会经费和职工教育经费、非货币性福利等。本公司在职工为本公司提供服务的会计期间将实际发生的短期职工薪酬确认为负债，并计入当期损益或相关资产成本。其中非货币性福利按公允价值计量。

离职后福利主要包括设定提存计划。其中设定提存计划主要包括基本养老保险、失业保险等，相应的应缴存金额于发生时计入相关资产成本或当期损益。

在职工劳动合同到期之前解除与职工的劳动关系，或为鼓励职工自愿接受裁减而提出给予补偿的建议，在本公司不能单方面撤回因解除劳动关系计划或裁减建议所提供的辞退福利时，和本公司确认与涉及支付辞退福利的重组相关的成本两者孰早日，确认辞退福利产生的职工薪酬负债，并计入当期损益。但辞退福利预期在年度报告期结束后十二个月不能完全支付的，按照其他长期职工薪酬处理。

职工内部退休计划采用上述辞退福利相同的原则处理。本公司将自职工停止提供服务日至正常退休日的期间拟支付的内退人员工资和缴纳的社会保险费等，在符合预计负债确认条件时，计入当期损益（辞退福利）。

本公司向职工提供的其他长期职工福利，符合设定提存计划的，按照设定提存计划进行会计处理，除此之外按照设定收益计划进行会计处理。

21、收入确认

收入是本公司在日常活动中形成的、会导致股东权益增加且与股东投入资本无关的经济利益的总流入。本公司在履行了合同中的履约义务，即在客户取得相关商品或服务（简称商品）的控制权时确认收入。

合同中包含两项或多项履约义务的，本公司在合同开始日，按照各单项履约义务所承诺商品的单独售价的相对比例，将交易价格分摊至各单项履约义务，按照分摊至各单项履约义务的交易价格计量收入。

交易价格是指本公司因向客户转让商品而预期有权收取的对价金额，不包括代第三方收取的款项。本公司确认的交易价格不超过在相关不确定性消除时累计已确认收入极可能不会发生重大转回的金额。合同中存在重大融资成分的，本公司按照假定客户在取得商品控制权时即以现金支付的应付金额确定交易价格，该交易价格与合同承诺的对价之间的差额，在合同期间内采用实际利率法摊销。

满足下列条件之一时，属于在某一时段内履行履约义务，否则，属于在某一时点履行履约义务：①客户在本公司履约的同时即取得并消耗本公司履约所带来的经济利益；②客户能够控制本公司履约过程中在建的商品；③本公司履约过程中所产出的商品具有不可替代用途，且本公司在整个合同期间内有权就累计至今已完成的履约部分收取款项。

对于在某一时段内履行的履约义务，本公司在该时段内按照履约进度确认收入。履约进度不能合理确定时，本公司已经发生的成本预计能够得到补偿的，按照已经发生的成本金额确认收入，直至履约进度能够合理确定。对于在某一时点履行的履约义务，本公司在客户取得相关商品控制权时点确认收入。

(1) 收入确认的具体方法

本公司收入确认的具体方法如下：

①软件开发收入确认需满足以下条件：根据双方协议约定，以软件交付并经客户验收后作为收入确认时点，按照协议约定确认销售收入，并向客户开具发票。

②技术支持与服务收入确认需满足以下条件：技术支持与服务指根据合同约定向客户提供相关后续服务，包括系统维护、产品升级等。属于在一段时间内履约义务，在提供服务期限内按直线法分期确认收入，并向客户开具发票。

22、政府补助

政府补助是指本公司从政府无偿取得货币性资产或非货币性资产，不包括政府以投资者身份并享有相应所有者权益而投入的资本。政府补助分为与资产相关的政府补助和与收益相关的政府补助。政府补助为货币性资产的，按照收到或应收的金额计量。政府补助为非货币性资产的，应当按照公允价值计量；公允价值不能可靠取得的，按照名义金额计量。按照名义金额计量的政府补助，直接计入当期损益。

当本公司能够满足政府补助所附条件，且能够收到政府补助时，才能确认政府补助。

政府补助分为与资产相关的政府补助和与收益相关的政府补助。与资产相关的政府补助，是指公司取得的、用于购建或以其他方式形成长期资产的政府补助。与收益相关的政府补助，是指除与资产相关的政府补助之外的政府补助。若政府文件未明确规定补助对象，应将政府补助划分为与收益相关的政府补助。

与资产相关的政府补助，采用总额法，确认为递延收益，在相关资产使用寿命内按照合理、系统的方法分期计入损益，相关资产在使用寿命结束前被出售、转让、报废或发生毁损的，将尚未分配的相关递延收益余额转入资产处置当期的损益，已确认的政府补助需要退回的，冲减相关递延收益账面余额，超出部分计入当期损益。

与收益相关的政府补助，采用总额法，用于补偿公司已发生的相关成本费用或损失时，直接计入当期损益；用于补偿以后期间的相关成本费用或损失时，确认为递延收益，并在确认相关成本费用或损失的期间，计入当期损益。

对于同时包含与资产相关部分和与收益相关部分的政府补助，区分不同部分分别进行会计处理；难以区分的，整体归类为与收益相关的政府补助。

与公司日常活动相关的政府补助，按照经济业务实质，计入其他收益或冲减相关成本费用。与公司日常活动无关的政府补助，计入营业外收支。

23、递延所得税资产/递延所得税负债

某些资产、负债项目的账面价值与其计税基础之间的差额，以及未作为资产和负债确认但按照税法规定可以确定其计税基础的项目的账面价值与计税基础之间的差额产生的暂时性差异，采用资产负债表债务法确认递延所得税资产及递延所得税负债。

与商誉的初始确认有关，以及与既不是企业合并、发生时也不影响会计利润和应纳税所得额（或可抵扣亏损）的交易中产生的资产或负债的初始确认有关的应纳税暂时性差异，不予确认有关的递延所得税负债。此外，对与子公司、联营企业及合营企业投资相关的应纳税暂时性差异，如果本公司能够控制暂时性差异转回的时间，而且该暂时性差异在可预见的未来很可能不会转回，也不予确认有关的递延所得税负债。除上述例外情况，本公司确认其他所有应纳税暂时性差异产生的递延所得税负债。

与既不是企业合并、发生时也不影响会计利润和应纳税所得额（或可抵扣亏损）的交易中产生的资产或负债的初始确认有关的可抵扣暂时性差异，不予确认有关的递延所得税资产。此外，对与子公司、联营企业及合营企业投资相关的可抵扣暂时性差异，如果暂时性差异在可预见的未来不是很可能转回，或者未来不是很可能获得用来抵扣可抵扣暂时性差异的应纳税所得额，不予确认有关的递延所得税资产。除上述例外情况，本公司以很可能取得用来抵扣可抵扣暂时性差异的应纳税所得额为限，确认其他可抵扣暂时性差异产生的递延所得税资产。

对于能够结转以后年度的可抵扣亏损和税款抵减，以很可能获得用来抵扣可抵扣亏损和税款抵减的未来应纳税所得额为限，确认相应的递延所得税资产。

资产负债表日，对于递延所得税资产和递延所得税负债，根据税法规定，按照预期收回相关资产或清偿相关负债期间的适用税率计量。

于资产负债表日，对递延所得税资产的账面价值进行复核，如果未来很可能无法获得足够的应纳税所得额用以抵扣递延所得税资产的利益，则减记递延所得税资产的账面价值。在很可能获得足够的应纳税所得额时，减记的金额予以转回。

24、所得税

所得税包括当期所得税和递延所得税。除由于企业合并产生的调整商誉，或与直接计入所有者权益的交易或者事项相关的递延所得税计入所有者权益外，均作为所得税费用计入当期损益。

当期所得税是按照当期应纳税所得额计算的当期应交所得税金额。应纳税所得额系根据有关税法规定对本年度税前会计利润作相应调整后得出。

本公司根据资产、负债于资产负债表日的账面价值与计税基础之间的暂时性差异，采用资产负债表债务法确认递延所得税。

各项应纳税暂时性差异均确认相关的递延所得税负债，除非该应纳税暂时性差异是在以下交易中产生的：

A、商誉的初始确认，或者具有以下特征的交易中产生的资产或负债的初始确认：该交易不是企业合并，并且交易发生时既不影响会计利润也不影响应纳税所得额；

B、对于与子公司、合营企业及联营企业投资相关的应纳税暂时性差异，该暂时性差异转回的时间能够控制并且该暂时性差异在可预见的未来很可能不会转回。

对于可抵扣暂时性差异、能够结转以后年度的可抵扣亏损和税款抵减，本公司以很可能取得用来抵扣可抵扣暂时性差异、可抵扣亏损和税款抵减的未来应纳税所得额为限，确认由此产生的递延所得税资产，除非该可抵扣暂时性差异是在以下交易中产生的：

A、该交易不是企业合并，并且交易发生时既不影响会计利润也不影响应纳税所得额；

B、对于与子公司、合营企业及联营企业投资相关的可抵扣暂时性差异，同时满足下列条件的，确认相应的递延所得税资产：暂时性差异在可预见的未来很可能转回，且未来很可能获得用来抵扣可抵扣暂时性差异的应纳税所得额。

于资产负债表日，本公司对递延所得税资产和递延所得税负债，按照预期收回该资产或清偿该负债期间的适用税率计量，并反映资产负债表日预期收回资产或清偿负债方式的所得税影响。

于资产负债表日，本公司对递延所得税资产的账面价值进行复核。如果未来期间很可能无法获得足够的应纳税所得额用以抵扣递延所得税资产的利益，减记递延所得税资产的账面价值。在很可能获得足够的应纳税所得额时，减记的金额予以转回。

25、重要会计政策和会计估计变更

(1) 会计政策变更

①新租赁准则

财政部 2018 年 12 月 7 日发布了修订后的《企业会计准则第 21 号—租赁》(财会[2018]35 号) (以下简称“新租赁准则”)，本公司 2021 年 1 月 1 日起执行新租赁准则。根据新租赁准则的相关规定，本公司对于首次执行本准则的累积影响数，调整首次执行本准则当年年初留存收益及财务报表其他相关项目金额，不调整可比期间信息。报告期内，执行新租赁准则对 2022 年期初报表项目不影响。

(2) 会计估计变更

本报告期内主要会计估计没有变更。

四、税项

1、主要税种及税率

税种	计税依据	税率
增值税	应税收入	6%
城市维护建设税	应纳流转税额	7%
教育费附加	应纳流转税额	3%
地方教育费附加	应纳流转税额	2%
企业所得税	应纳税所得额	15%

2、优惠税负及批文

(1) 所得税优惠：依据国税函【2009】203号、深国税函【2009】153号，单位支付给残疾人的实际工资可在企业所得税前据实扣除，并可按支付给残疾人实际工资的100%加计扣除。

(2) 增值税优惠政策：依据财税[2016]52号、国税发2015年第43号文规定，公司月应退增值税额=纳税人本月安置残疾人员人数×本月月最低工资标准的4倍，享受增值税先征后退政策。

(3) 公司已于2019年12月9日取得深圳市科技创新委员会、深圳市财政局、国家税务总局深圳市税务局批准的高新技术证书，有效期为三年，享受高新技术所得税率15%的税收优惠。

五、财务报表项目注释

以下注释项目除非特别指出，期初指2021年12月31日，期末指2022年06月30日，本期指2022年1-6月，上期指2021年1-6月。

1、货币资金

项目	期末余额	期初余额
库存现金	27,005.29	8,184.13
银行存款	6,971,931.29	8,562,359.19
其他货币资金	-	-
合计	6,998,936.58	8,570,543.32

注：期末不存抵押、质押或冻结等对使用有限制、存放在境外且资金汇回受到限制的款项。

2、应收票据

(1) 应收票据分类列示：

	期末余额	期初余额
--	------	------

类别	账面余额	坏账准备	账面价值	账面余额	坏账准备	账面价值
银行承兑汇票	150,000.00	-	150,000.00	100000	-	100000
商业承兑汇票	-	-	-	-	-	-
合计	150,000.00	-	150,000.00	100000	-	100000

(2) 坏账准备

项目	期初余额	本期增加	本期减少		期末余额
			转回	转销	
应收票据坏账准备	-	-	-	-	-

(3) 期末公司已质押的应收票据：无。

(4) 期末公司已背书或贴现且在资产负债表日尚未到期的应收票据：无。

(5) 期末因出票人未履约而将其转应收账款的票据：无。

3、应收账款

(1) 以摊余成本计量的应收账款

	期末余额			期初余额		
	账面余额	坏账准备	账面价值	账面余额	坏账准备	账面价值
应收账款	2642495.21	87019.90	2555475.31	2,911,898.54	78,427.97	2,833,470.57
合计	2642495.21	87019.90	2555475.31	2,911,898.54	78,427.97	2,833,470.57

(2) 坏账准备

本公司对应收账款，无论是否存在重大融资成分，均按照整个存续期的预期信用损失计量损失准备。

① 2022年06月30日，组合计提坏账准备：

组合——账龄组合

	账面余额	整个存续期预期信用损失率%	坏账准备
1年以内	2,085,995.21	2.00	41719.90
1-2年	440,000.00	5.00	22,000.00
3-4年	116,500.00	20.00	23300
合计	2642495.21	3.29	87019.90

③坏账准备的变动

项目	期初余额	本期增加	本期减少		期末余额
			转回	转销或核销	
应收账款坏账准备	78427.97	8591.93	-	-	87019.90

(3) 按欠款方归集的期末余额前五名的应收账款情况:

单位名称	期末余额	账龄	占应收账款总额的比例 (%)	坏账准备期末余额
深圳市残友细胞科技实验有限公司	1,000,000.00	1年以内	37.84	20,000.00
深圳市慈龙健康管理有限公司	440,000.00	1-2年	16.65	20,000.00
南京基石数据技术有限责任公司	260,500.00	1年以内	9.86	5,210.00
苏州热工研究院有限公司	218,419.17	1年以内	8.27	4,368.38
江苏联坤电子科技有限公司	210,000.00	1年以内	7.95	4,200.00
合计	2,128,919.17		80.56	53,778.38

4、其他应收款

项目	期末余额	期初余额
其他应收款	51,146.23	65,675.98
应收利息	-	-
应收股利	-	-
合计	51,146.23	65,675.98

(1) 其他应收款情况

	期末余额			期初余额		
	账面余额	坏账准备	账面价值	账面余额	坏账准备	账面价值
其他应收款	52,190.03	1,043.80	51,146.23	67,416.31	1,740.33	65,675.98
合计	52,190.03	1,043.80	51,146.23	67,416.31	1,740.33	65,675.98

①坏账准备的变动

坏账准备	第一阶段	第二阶段	第三阶段	合计
	未来12个月内预期信用损失	整个存续期预期信用损失(未发生信用减值)	整个存续期预期信用损失(已发生信用减值)	
2022年1月1日余额	1740.33	-	-	-
期初余额在本期	-	-	-	-

—转入第一阶段	-	-	-	-
—转入第二阶段	-	-	-	-
—转入第三阶段	-	-	-	-
本期计提	-	-	-	-
本期转回	696.53	-	-	-
本期转销	-	-	-	-
本期核销	-	-	-	-
其他变动	-	-	-	-
2022年06月30日余额	1,043.80	-	-	-

(2) 其他应收款按款项性质分类情况

项目	期末余额	期初余额
押金和保证金	400.00	400.00
应收其他款项	13,423.35	12,447.91
垫付社保及公积金款项	38,366.68	42,304.43
备用金	-	12,263.97
合计	52,190.03	67,416.31

(3) 其他应收款期末余额前五名单位情况：

单位名称	是否为关联方	款项性质	期末余额	账龄	占其他应收款期末余额合计数的比例 (%)	坏账准备期末余额
垫付社保款项	否	社保	29,818.68	1年以内	57.13	596.37
中国石化销售股份有限公司广东深圳石油分公司	否	加油费	13,423.35	1年以内	25.72	268.47
垫付住房公积金	否	公积金	8,548.00	1年以内	16.38	170.96
深圳市福田区绿鹏程园艺	否	备用金	400.00	1年以内	0.77	8.00
合计	—		52,190.03		100.00	1,043.80

5、存货

(1) 存货分类

项目	期末余额		
	账面余额	跌价准备	账面价值
项目成本	2,678,510.07	-	2,678,510.07
合计	2,678,510.07	-	2,678,510.07

(续)

项 目	期初余额		
	账面余额	跌价准备	账面价值
项目成本	1,406,516.27	-	1,406,516.27
合 计	1,406,516.27	-	1,406,516.27

6、固定资产

项 目	期末余额	期初余额
固定资产	354,476.25	391,019.27
固定资产清理	-	-
合 计	354,476.25	391,019.27

(1) 固定资产及累计折旧

① 固定资产情况

A. 持有自用的固定资产

项目	期末余额		
	运输设备	电子设备及办公设备	合 计
一、账面原值			
1、年初余额	704,973.50	912,395.82	1,617,369.32
2、本年增加金额		56,655.05	56,655.05
(1) 购置		56,655.05	56,655.05
(2) 在建工程转入		-	-
(3) 其他增加		-	-
3、本年减少金额			
(1) 处置或报废	-	-	-
(2) 合并范围减少	-	-	-
(3) 其他减少	-	-	-
4、年末余额	704,973.50	969,050.87	1,674,024.37
二、累计折旧			-
1、年初余额	416,711.31	809,638.74	1,226,350.05
2、本年增加金额	40,302.19	40,302.19	93,198.07
(1) 计提	52,895.88	40,302.19	93,198.07
(2) 企业合并增加			-
3、本年减少金额			-
(1) 处置或报废			-
(2) 合并范围减少			-

项目	期末余额		
	运输设备	电子设备及办公设备	合计
(3) 其他减少			-
4、年末余额	469607.19	849940.93	1,319,548.12
三、账面价值			-
1、年末账面价值	235366.31	119109.94	354,476.25
2、年初账面价值	288,262.19	102,757.08	391,019.27

说明：

- a. 报告期内无经营租赁租出的固定资产。
- b. 报告期内不存在减值迹象，未计提减值准备。

7、递延所得税资产和递延所得税负债

(1) 未经抵销的递延所得税资产

项目	期末余额		期初余额	
	递延所得税资产	可抵扣暂时性差异	递延所得税资产	可抵扣暂时性差异
资产减值损失	-	-	-	-
合计	-	-	-	-

(2) 未确认递延所得税资产的明细

项目	期末余额	期初余额
可抵扣亏损	11,905,713.27	11,905,713.27
可抵扣暂时性差异	80,168.30	80,168.30
合计	11,985,881.57	11,985,881.57

(3) 未确认递延所得税资产的可抵扣亏损将于以下年度到期

到期年份	期末余额	期初余额
2023 年	27,205.90	27,205.90
2024 年	207,435.15	207,435.15
2025 年	2,861,394.44	2,861,394.44
2026 年	4,158,626.76	4,158,626.76
2027 年	1,549,969.22	1,549,969.22
2028 年	1,405,337.21	1,405,337.21
2029 年	1,517,313.11	1,517,313.11
2030 年	94,442.39	94,442.39
2031 年	83,989.09	83,989.09
合计	11,905,713.27	11,905,713.27

8、合同负债

项目	期末余额	期初余额
合同负债	3,211,273.52	2,797,607.44
减：列示于其他非流动负债的部分	-	-
合计	3,211,273.52	2,797,607.44

(1) 分类

项目	期末余额	期初余额
预收货款	3,211,273.52	2,797,607.44
合计	3,211,273.52	2,797,607.44

9、应付职工薪酬

(1) 应付职工薪酬列示

项目	期初余额	本期增加	本期减少	期末余额
一、短期薪酬	1,357,305.79	3400127.14	3865493.58	891939.35
二、离职后福利-设定提存计划	-	254560.76	254560.76	-
三、辞退福利	-	-	-	-
四、一年内到期的其他福利	-	-	-	-
合计	1,357,305.79	3654687.9	4120054.34	891939.35

(2) 短期薪酬列示

项目	期初余额	本期增加	本期减少	期末余额
1、工资、奖金、津贴和补贴	1,281,492.28	3171682.25	3637048.69	816125.84
2、职工福利费				-
3、社会保险费		181136.89	181136.89	-
其中：医疗保险费		172765.32	172765.32	-
工伤保险费		1310.17	1310.17	-
生育保险费		7061.4	7061.4	-
4、住房公积金	-	47308	47308	-
5、工会经费和职工教育经费	75,813.51			75,813.51
6、短期带薪缺勤				-
7、短期利润分享计划				-
合计	1,357,305.79	3400127.14	3865493.58	891939.35

(3) 设定提存计划列示

项目	期初余额	本期增加	本期减少	期末余额
1、基本养老保险	-	247853.64	247853.64	-
2、失业保险费	-	6707.12	6707.12	-
3、企业年金缴费	-	-	-	-
合计	-	254560.76	254560.76	-

10、应交税费

税项	期末余额	期初余额
增值税	81598.6	187,803.38
企业所得税	44,596.96	44,596.96
个人所得税	991.27	4,318.89
城市维护建设税	810.01	10,397.13
教育费附加	347.14	4,455.91
地方教育费附加	231.43	2,970.61
印花税	-	792.30
合计	128575.41	255,335.18

11、其他应付款

项目	期末余额	期初余额
应付利息	-	-
应付股利	-	-
其他应付款	1,315,095.37	1,605,147.42
合计	1,315,095.37	1,605,147.42

(1) 其他应付款

①按款项性质列示其他应付款

项目	期末余额	期初余额
关联方借款	1,256,345.16	1,256,345.16
中介机构服务费	-	260,000.00
其他	58,750.21	88,802.26
合计	1,315,095.37	1,605,147.42

②账龄超过1年的重要其他应付款

报告期内，无账龄超过1年的重要其他应付款。

12、股本

项目	期初余额	本期增减					期末余额
		发行新股	送股	公积金转股	其他	小计	
股份总数	6,900,000.00						6,900,000.00

13、资本公积

项目	期初余额	本期增加	本期减少	期末余额
----	------	------	------	------

股本溢价	90,692.57			90,692.57
其他资本公积	389,928.00	-		389,928.00
合计	480,620.57	-		480,620.57

14、盈余公积

项目	期初余额	本期增加	本期减少	期末余额
法定盈余公积	28,714.59			28,714.59
合计	28,714.59			28,714.59

15、未分配利润

项目	期末余额	期初余额
调整前上期末未分配利润	-57,505.58	-1,098,503.17
调整期初未分配利润合计数（调增+，调减-）		
调整后期初未分配利润	-57,505.58	-1,098,503.17
加：本期归属于母公司所有者的净利润	-110,168.79	1,040,997.59
减：提取法定盈余公积		
提取任意盈余公积		
提取一般风险准备金		
对股东的分配		
转作股本的普通股股利		
整体股改转入资本公积		
期末未分配利润	-167,674.37	-57,505.58

16、营业收入和营业成本

(1) 营业收入及成本列示如下：

项目	本期发生额		上期发生额	
	收入	成本	收入	成本
主营业务	2,437,331.77	1,691,443.34	4,044,745.43	3,451,940.17
其他业务			-	-
合计	2,437,331.77	1,691,443.34	4,044,745.43	3,451,940.17

(2) 主营业务收入及成本（分产品）列示如下：

产品名称	本期发生额		上期发生额	
	收入	成本	收入	成本
软件服务业务	2,437,331.77	1,691,443.34	4,044,745.43	3,451,940.17
合计	2,437,331.77	1,691,443.34	4,044,745.43	3,451,940.17

17、税金及附加

项目	本期发生额	上期发生额
城市维护建设税	14061.54	20189.38
教育费附加	6026.37	8652.59
地方教育费附加	4017.58	5768.39
印花税	-	-
合计	24105.49	34610.36

18、销售费用

项目	本期发生额	上期发生额
职工薪酬	214077.84	166659.01
车辆使用费	-	759.5
推广费	74219.72	215650.28
折旧费用	-	1345.68
差旅费	2359.6	3189.82
其他	105.92	71
合计	290763.08	387675.29

19、管理费用

项目	本期发生额	上期发生额
职工薪酬	322853.45	276652.16
折旧费	74087.83	71767.79
办公费	5786.59	21796.5
后勤无障碍保障服务费	21336.34	23652.34
长期待摊费用摊销	-	-
业务招待费	1504.51	3622.98
差旅费	6610.17	881.5
聘请中介机构费	322996.45	151132.08
场地租赁费用	-	11509.83
其他	3174.23	15610.92
合计	758,349.57	576626.1

20、研发费用

项目	本期发生额	上期发生额
职工薪酬	672166.37	362541.64
租赁物业费用	-	20142.17
设备折旧	17420.21	-
合计	689,586.58	382683.81

21、财务费用

项目	本期发生额	上期发生额
利息费用	-	-
减：利息收入	39514.33	23430.14
手续费及其他	842.16	1108.61
合计	-38,672.17	-22321.53

22、其他收益

项目	本期发生额	上期发生额
与收益相关：		
社保补贴	311482.19	87909.42
税费返还	565756.3	419090.19
深圳市科创委上期发生额企业研发费用资助	-	-
科技创新局新三板挂牌补贴费		-0
残疾人劳动就业服务中心扶持资金		-
高新技术企业认定奖励		-
其他	-	-
合计	877,238.49	506999.61

23、信用减值损失

项目	本期发生额	上期发生额
往来款坏账损失	-7,895.40	-7420.19
合计	-7,895.40	-7420.19

24、资产减值损失

项目	本期发生额	上期发生额
存货跌价损失		-
合计		-

25、营业外收入

项目	本期发生额	上期发生额
其他相关收入	-	63266.43
其他	0.37	-
合计	0.37	63266.43

计入当期损益的政府补助：

补助项目	本期发生额	上期发生额
与收益相关 福田区人力资源局-职业技能提升行	-	-

动专项资金

合计

-

-

26、营业外支出

项目	本期发生额	上期发生额
其他	1,268.13	-
滞纳金	-	-
合计	1,268.13	-

27、所得税费用

(1) 所得税费用表

项目	本期发生额	上期发生额
递延所得税费用	-	-

(2) 会计利润与所得税费用调整过程

项目	本期发生额	上期发生额
利润总额	-110,168.79	-203622.92
按法定/适用税率计算的所得税费用	-	-
子公司适用不同税率的影响	-	-
调整以前期间所得税的影响	-	-
非应税收入的影响	-	-
不可抵扣的成本、费用和损失的影响	1,600.21	-
税法规定的额外可扣除项目	-77,578.49	-
使用前期未确认递延所得税资产的可抵扣亏损的影响	-	-
本期未确认递延所得税资产的可抵扣暂时性差异或可抵扣亏损的影响	-54,311.86	-
税率调整导致期初递延所得税资产/负债余额的变化	-	-
所得税费用	-	-

28、现金流量表项目

(1) 收到的其他与经营活动有关的现金

项目	本期发生额	上期发生额
利息	39514.33	23430.14
收到其他款项	223572.64	210917.04
营业外收入	0.37	-
合计	263,087.34	234347.18

(2) 支付的其他与经营活动有关的现金

项目	本期发生额	上期发生额
费用性支出	437431.18	542241
其他款项	428,401.81	96015.17
合计	865,832.99	638256.17

29、现金流量表补充资料

(1) 现金流量表补充资料

补充资料	本期发生额	上期发生额
1、将净利润调节为经营活动现金流量：		
净利润	-110,168.79	-203622.92
加：资产减值准备		-
信用减值损失	7895.4	7420.19
固定资产折旧、投资性房地产折旧、生产性生物资产折旧	93,198.07	86461.18
使用权资产折旧		
无形资产摊销	-	-
长期待摊费用摊销	-	-
处置固定资产、无形资产和其他长期资产的损失（收益以“-”号填列）	-	-
固定资产报废损失（收益以“-”号填列）	-	-
公允价值变动损失（收益以“-”号填列）	-	-
财务费用（收益以“-”号填列）	-	-
投资损失（收益以“-”号填列）	-	-
递延所得税资产减少（增加以“-”号填列）	-	-
递延所得税负债增加（减少以“-”号填列）	-	-
存货的减少（增加以“-”号填列）	-1,271,993.80	-61955.96
经营性应收项目的减少（增加以“-”号填列）	234629.61	-368137.12
经营性应付项目的增加（减少以“-”号填列）	-468512.18	-310447.79
其他	-	-

经营活动产生的现金流量净额	-1,514,951.69	-850282.42
2、不涉及现金收支的重大投资和筹资活动：		
债务转为资本	-	-
一年内到期的可转换公司债券	-	-
融资租入固定资产	-	-
确认使用权资产的租赁		
3、现金及现金等价物净变动情况：		
现金的期末余额	6,998,936.58	5567157.64
减：现金的期初余额	8,570,543.32	6476800.02
加：现金等价物的期末余额	-	-
减：现金等价物的期初余额	-	-
现金及现金等价物净增加额	-1,571,606.74	-909642.38

(2) 现金和现金等价物的构成

项目	期末余额	期初余额
一、现金	6,998,936.58	8,570,543.32
其中：库存现金	27,005.29	8,184.13
可随时用于支付的银行存款	6,971,931.29	8,562,359.19
可随时用于支付的其他货币资金		
二、现金等价物		
其中：三个月内到期的债券投资	-	-
三、期末现金及现金等价物余额	6,998,936.58	8,570,543.32
其中：母公司或集团内子公司使用受限制的现金和现金等价物	-	-

30、政府补助

(1) 本期确认的政府补助

补助项目	金额	与资产相关		与收益相关			是否实际收到	
		递延收益	冲减资产账面价值	递延收益	其他收益	营业外收入		冲减成本费用
执行财税〔2016〕52号、国税发2015年第43号文规定，增值税先征后退	565756.3	-	-	-	565756.3	-	-	是
社保补贴（深圳户籍残疾人、稳岗补贴等）	311482.19	-	-	-	311482.19		-	是

补助项目	金额	与资产相关		与收益相关			是否实际收到
		递延收益	冲减资产账面价值	递延收益	其他收益	营业外收入	
合计	877,238.49		-	-	877,238.49	-	-

(2) 计入当期损益的政府补助情况

补助项目	本期发生额			
	与资产/收益相关	计入其他收益	计入营业外收入	冲减成本费用
执行财税〔2016〕52号、国税发2015年第43号文规定，增值税先征后退	与收益相关	565756.3	-	-
社保补贴(深圳户籍残疾人)	与收益相关	311482.19	-	-
合计		877,238.49	-	-

(3) 本期退回的政府补助情况

无。

六、关联方及其交易

1、本公司的母公司情况

母公司名称	注册地	业务性质	注册资本(万元)	母公司对本公司的持股比例%	母公司对本公司的表决权比例%
深圳市残友集团控股股份有限公司	深圳市福田区莲花街道雨田路1号富莲大厦1栋1楼	平面、多媒体影视技术的设计、开发；手机、掌上电脑、数码产品、移动通讯设备、液晶显示器的技术开发、销售；投资兴办实业（具体项目另行申报）。	1,000.00	51.00	51.00

本公司的最终控制方为郑卫宁。

2、本公司的合营和联营企业情况

无。

3、其他关联方情况

其他关联方名称	其他关联方与本公司关系
南京基石数据技术有限责任公司	高管参股的其他公司

深圳市残友就业员工福利有限公司	实际控制人控制的其他公司
深圳市诚信典当有限公司	实际控制人控制的其他公司
永宝斋（北京）拍卖有限公司	实际控制人参股的公司并担任董事长
深圳市残友细胞科技实验有限公司	实际控制人控制的其他公司
永宝斋（北京）网络文化有限公司	实际控制人参股的公司并担任董事长

4、关联方交易情况

(1) 购销商品、提供和接受劳务的关联交易

①购买商品/接受劳务情况

关联方名称	关联交易内容	金额	
		本期发生额	上期发生额
深圳市残友集团控股股份有限公司	物业及水电费用	32391.34	21682.21
深圳市罗湖区卫宁社区服务中心	购买服务	267220	165504
深圳市残友演出会展经济有限公司	购买服务	-	135848
合计		299611.34	323034.21

②销售商品/提供劳务情况

关联方名称	关联交易内容	金额	
		本期发生额	上期发生额
深圳市残友细胞科技实验有限公司	软件开发	-	-
深圳市残友就业员工福利有限公司	软件开发	-	-
深圳市诚信典当有限公司	软件开发	-	-
永宝斋（北京）拍卖有限公司	人力资源服务	-	-
永宝斋（北京）网络文化有限公司	人力资源服务	-	30000.00
南京基石数据技术有限责任公司	软件开发	260500.00	-
合计		260500.00	30000.00

(2) 关联方资金拆借

①拆入：

关联方	金额	起始日	到期日	说明
-----	----	-----	-----	----

深圳市残友集团控股股份有限公司	1,000,000.00	2018-11-13	2022-11-13	年利率为 6%，截止期末本金及利息均未归还
-----------------	--------------	------------	------------	-----------------------

5、关联方应收应付款项

(1) 应收项目

项目名称	关联方	期末余额		期初余额	
		账面余额	坏账准备	账面余额	坏账准备
应收账款	南京基石数据技术有限责任公司	260,500.00	5210.00	521,000.00	10,420.00
应收账款	深圳市残友细胞科技实验有限公司	1,000,000.00	20,000.00	1,000,000.00	20,000.00
合计		1,260,500.00	25,210.00	1,521,000.00	30,420.00

(2) 应付项目

项目名称	关联方名称	期末余额	期初余额
		账面余额	账面余额
其他应付款	深圳市罗湖区卫宁社区服务中心	103440	-
合同负债	永宝斋（北京）拍卖有限公司		-
合同负债	永宝斋（北京）网络文化有限公司	28,301.89	28,301.89
其他应付款	深圳市残友集团控股股份有限公司	1202853.11	1,196,005.16
合计		1334595.00	1,224,307.05

七、承诺及或有事项

1、重要承诺事项

截至 2022 年 06 月 30 日，本公司无需要披露的重大承诺事项。

2、或有事项

截至 2022 年 06 月 30 日，本公司无需要披露的重大或有事项。

八、资产负债表日后事项

截至 2022 年 06 月 30 日，本公司无需要披露的资产负债表日后事项。

九、其他重要事项

截至 2022 年 6 月 30 日，本公司无需要披露的其他重要事项。

十、补充资料

1、当期非经常性损益明细表

项目	本期发生额	说明
非流动性资产处置损益	-	
越权审批，或无正式批准文件，或偶发性的税收返还、减免		
计入当期损益的政府补助，但与企业正常经营业务密切相关，符合国家政策规定，按照一定标准定额或定量持续享受的政府补助除外	-	
计入当期损益的对非金融企业收取的资金占用费		
取得子公司、联营企业及合营企业的投资成本小于取得投资时应享有被投资单位可辨认净资产公允价值产生的收益		
非货币性资产交换损益		
委托他人投资或管理资产的损益		
因不可抗力因素，如遭受自然灾害而计提的各项资产减值准备		
债务重组损益		
企业重组费用如安置职工的支出、整合费用等		
交易价格显失公允的交易产生的超过公允价值部分的损益		
同一控制下企业合并产生的子公司期初至合并日的当期净损益		
与公司正常经营业务无关的或有事项产生的损益		
除同公司正常经营业务相关的有效套期保值业务外，持有交易性金融资产、交易性金融负债产生的公允价值变动损益		
处置交易性金融资产、交易性金融负债和可供出售金融资产取得的投资收益		
单独进行减值测试的应收款项减值准备转回		
对外委托贷款取得的损益		
采用公允价值模式进行后续计量的投资性房地产公允价值变动产生的损益		
根据税收、会计等法律、法规的要求对当期损益进行一次性调整对当期损益的影响		
受托经营取得的托管费收入		
除上述各项之外的其他营业外收入和支出	875,970.73	
其他符合非经常性损益定义的损益项目		
非经常性损益总额	875,970.73	
减：非经常性损益的所得税影响数		

项目	本期发生额	说明
非经常性损益净额	875,970.73	
减：归属于少数股东的非经常性损益净影响数		
归属于公司普通股股东的非经常性损益	875,970.73	

2、净资产收益率及每股收益

本期发生额报告期利润	加权平均净资产收益率	每股收益	
		基本每股收益	稀释每股收益
归属于公司普通股股东的净利润	-1.51%	-0.02	-0.02
扣除非经常损益后归属于普通股股东的净利润	-13.51%	-0.02	-0.02

第八节 备查文件目录

- （一）载有公司负责人、主管会计工作负责人、会计机构负责人（会计主管人员）签名并盖章的财务报表。
- （二）载有会计师事务所盖章、注册会计师签名并盖章的审计报告原件（如有）。
- （三）报告期内在指定信息披露平台上公开披露过的所有公司文件的正本及公告的原稿。

文件备置地址：

公司董事会办公室