



良时智能

NEEQ:837430

上海良时智能科技股份有限公司

Shanghai Liangshi IntelRobot Technology Corporation



半年度报告

— 2022 —

公司半年度大事记



公司成功在上半年交付某集装箱厂美妆流水线,自动化程度相对较高,完成集装箱流水线自动打砂90%以上,引领国内外集装箱自动打砂风向标。同时该流水线我司已经申请了9项专利。成功签约越南某上市公司集装箱流水线项目,完成出口正在安装交付阶段。目前已经公布的四项专利有《一种Y型双口喷砂枪》《一种集装箱内顶部横缝打砂机构》《一种集装箱外前墙横焊缝打砂机构》《一种集装箱门外侧竖直焊缝打砂机构》。



3月28日公司以凌镗慈善基金会名义再次给奉贤区四团镇防疫一线捐款人民币3万元用于支持四团镇抗击新冠病毒防疫工作。4月16日向上海东华大学教育发展基金会捐款人民币3万元用于支持机械工程学院抗疫一线的师生。

上半年上海新冠肺炎疫情封控,良时智能积极响应党和政府号召,以“生命重于泰山,疫情就是命令,防控就是责任”的高度责任心和使命感,通过上海凌镗慈善基金会向各个领域不遗余力捐款捐物,充分展现了良时人的社会责任和使命担当。公益永远是良时永不止息的爱,永不停止的脚步。

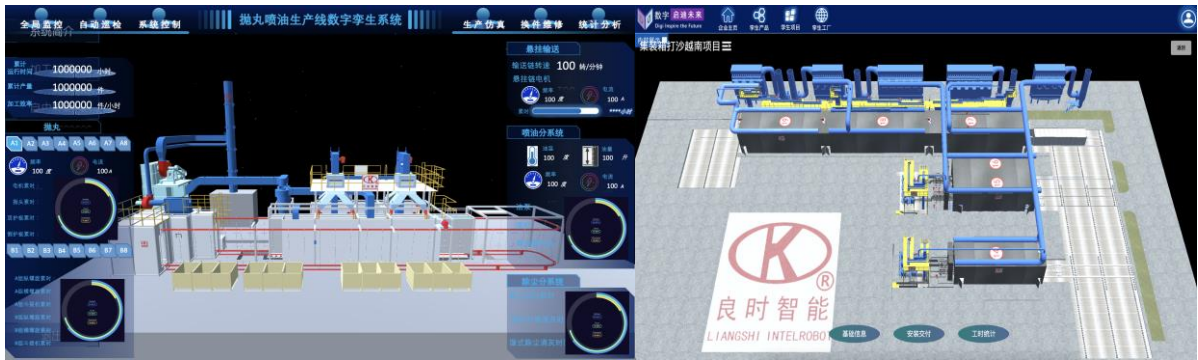

公司迎合临港新片区智能化数字化产业远景,实现数字化工厂转型,紧跟数字化发展浪潮,依托工业互联网、数字孪生、人工智能等技术,实现公司产品在设计研发、展示推广、部署交付、使用运维等全生命周期的数字化、智能化,助力公司及客户实现数字化转型。目前先期试点产品的数字孪生软件已经进入现场部署阶段,根据公司规模,在未来三年内实现公司全部主要产品的数字化智能化,助力公司实现从传统制造业向创新企业的新跃升。

目 录

第一节	重要提示、目录和释义	4
第二节	公司概况	7
第三节	会计数据和经营情况	9
第四节	重大事件	14
第五节	股份变动和融资	16
第六节	董事、监事、高级管理人员及核心员工变动情况	18
第七节	财务会计报告	19
第八节	备查文件目录	43

第一节 重要提示、目录和释义

公司控股股东、实际控制人、董事、监事、高级管理人员保证本报告所载资料不存在任何虚假记载、误导性陈述或者重大遗漏，并对其内容的真实性、准确性和完整性承担个别及连带责任。

公司负责人凌建民、主管会计工作负责人董玉爱及会计机构负责人（会计主管人员）顾鲜花保证半年度报告中财务报告的真实、准确、完整。

本半年度报告未经会计师事务所审计。

本半年度报告涉及未来计划等前瞻性陈述，不构成公司对投资者的实质承诺，投资者及相关人士均应当对此保持足够的风险认识，并且应当理解计划、预测与承诺之间的差异。

事项	是或否
是否存在控股股东、实际控制人、董事、监事、高级管理人员对半年度报告内容存在异议或无法保证其真实、准确、完整	<input type="checkbox"/> 是 <input checked="" type="checkbox"/> 否
是否存在半数以上董事无法完全保证半年度报告的真实性和完整性	<input type="checkbox"/> 是 <input checked="" type="checkbox"/> 否
董事会是否审议通过半年度报告	<input checked="" type="checkbox"/> 是 <input type="checkbox"/> 否
是否存在未出席董事会审议半年度报告的董事	<input type="checkbox"/> 是 <input checked="" type="checkbox"/> 否
是否存在未按要求披露的事项	<input type="checkbox"/> 是 <input checked="" type="checkbox"/> 否
是否审计	<input type="checkbox"/> 是 <input checked="" type="checkbox"/> 否
是否被出具非标准审计意见	<input type="checkbox"/> 是 <input checked="" type="checkbox"/> 否

【重大风险提示表】

重大风险事项名称	重大风险事项简要描述
1、控股股东及实际控制人不当控制的风险	控股股东凌建民持有公司 55.03%的股份,为公司的实际控制人,担任公司董事长;股东董玉爱持有公司 23.58%的股份,担任公司总经理、公司董事、总经理兼财务负责人。凌建民与董玉爱系夫妻关系,两人合计持有公司 78.61%的股份,对公司的经营决策能够施加重大影响。若凌建民等利用其对公司的实际控制权对公司的经营决策、人事、财务等进行不当控制,可能给公司经营和其他少数权益股东带来一定的风险。
2、市场环境的风险	由于全球经济复苏乏力,经济下行压力仍在加大。若宏观经济增速下滑,尤其是投资增速下滑和市场需求放缓,将影响公司目前部分主要下游行业,如工程机械行业和汽车零部件制造行业的产品需求,从而影响公司下游行业固定资产的投资力度,公司产品的需求将受到一定程度的负面影响。同时,市场环境有可能给公司产品销售带来压力,加剧业内价格竞争,导致未来盈利下降的风险,有可能会对公司未来的毛利率指标产生一定影响。
3、市场拓展风险	目前我国表面处理工程系统集成行业尚不成熟,行业集中程度不高,市场竞争激烈。公司在市场开拓方面受到客户的使用偏好、生产规模等因素的限制。同时,因下游行业企业对智能化的系统集成产品的投入资金较大,对其优越性的认知程度还有待提高,

	实现 100%的行业应用仍需要一定时间的推广。
4、技术创新的风险	随着未来行业进一步的发展以及新的竞争者的进入,如果不能保持较快的技术更新节奏,维持现有的较高的进入门槛,新竞争者的进入将进一步加剧行业的内部竞争,从而降低行业内产品的价格,影响行业的整体盈利水平。此外,由于表面处理工程系统集成产业发展时间较短,还未形成成熟的产业链,产品的技术水平与国外先进产品尚存在一些差距。如果公司不能尽快缩小与国外先进企业的技术差距,尽快抢占高端客户市场,则有可能面临技术创新的风险,影响公司销售规模的持续增长。
5、应收账款回收风险	公司截至 2020 年末、2021 年末、2022 年中应收账款账面余额分别为 14,243,531.56 元、19,469,623.81 元、24,981,553.78 元占各报告期末流动资产的比例分别为 18.68%、14.55%、20.09%;应收账款占流动资产的比例较高。根据公司目前的信用政策,公司在验收合格后收回部分款项,其他款项作为质保金信用期最多为 1 年。随着公司业务拓展的不断加快,销售规模进一步扩大,应收账款将有进一步增加的趋势。虽然现有客户与公司合作关系较为稳定、信用记录良好,但如果宏观经济形势、下游行业发展前景发生不利变化,公司未来经营过程中仍然存在应收账款无法回收的风险。
6、公司治理风险	上海良时智能科技股份有限公司于 2015 年 11 月 30 日由上海良时喷涂设备有限公司整体变更设立。股份公司设立后,建立健全了法人治理机制,完善了现代企业发展所需的内部控制体系。但是,由于股份公司成立的时间较短,各项管理、控制制度的执行尚未经过较长经营周期的实践检验,公司治理和内部控制体系也需要在公司研究开发、开拓经营过程中逐渐完善;同时,随着公司的快速发展,经营规模不断扩大,对公司治理将会提出更高的要求。因此,公司短期内仍可能存在公司治理不规范、相关内部控制制度不能有效执行的风险。
7、毛利率波动风险	2020-2022 年中公司的综合毛利率分别为 35.46%、35.31%、30.35%,毛利率波动大,主要原因系本公司的主要原材料的价格与钢材价格息息相关,近年受国家环保政策影响,多地钢厂被限制产量,使得社会钢铁库存持续下降,钢材采购成本不断提高如果钢材价格持续波动,公司主要原材料的价格随之变动,公司毛利率存在波动风险。
本期重大风险是否发生重大变化:	本期重大风险未发生重大变化

释义

释义项目	指	释义
公司、本公司、股份公司、良时智能	指	上海良时智能科技股份有限公司
良时压力容器	指	上海良时压力容器制造有限公司
墨距投资	指	上海墨距投资中心(有限合伙)
关联关系	指	公司控股股东、实际控制人、董事、监事、高级管理人员与其直接或间接控制的企业之间的关系,以及可能导致公司利益转移的其他关系
光大证券、主办券商	指	光大证券股份有限公司
会计师事务所	指	中审亚太会计师事务所(特殊普通合伙)
律师事务所	指	邦耀律师事务所
股转公司	指	全国中小企业股份转让系统有限责任公司
股转系统	指	全国中小企业股份转让系统
股东大会	指	上海良时智能科技股份有限公司股东大会
董事会	指	上海良时智能科技股份有限公司董事会
监事会	指	上海良时智能科技股份有限公司监事会
《公司法》	指	《中华人民共和国公司法》
《业务规则》	指	《全国中小企业股份转让系统业务细则(试行)》
三会	指	股东大会、监事会、监事会
三会议事规则	指	《股东大会议事规则》、《董事会议事规则》、《监事会议事规则》
高级管理人员	指	本公司总经理、副总经理、财务负责人、董事会秘书
公司章程	指	上海良时智能科技股份有限公司章程
证监会、中国证监会	指	中国证券监督管理委员会
报告期	指	2022年1月1日至2022年6月30日
报告期初	指	2022年1月1日
报告期末	指	2022年6月30日
元、万元	指	人民币元、人民币万元

第二节 公司概况

一、 基本信息

公司中文全称	上海良时智能科技股份有限公司
英文名称及缩写	Shanghai Liangshi IntelRobot Technology Corporation Liangshi Intelrobot
证券简称	良时智能
证券代码	837430
法定代表人	凌建民

二、 联系方式

董事会秘书	顾鲜花
联系地址	上海市奉贤区新四平公路 1117 号
电话	021-51035200
传真	021-68907128
电子邮箱	gxm@shls.cn
公司网址	http://www.shliangshi.com/
办公地址	上海市奉贤区新四平公路 1117 号
邮政编码	201413
公司指定信息披露平台的网址	www.neeq.com.cn
公司半年度报告备置地	董事会秘书办公室

三、 企业信息

股票交易场所	全国中小企业股份转让系统
成立时间	2006 年 10 月 26 日
挂牌时间	2016 年 5 月 19 日
分层情况	基础层
行业（挂牌公司管理型行业分类）	制造业-专用设备制造业-环保、社会公共服务及其他专用设备制造-其他专用设备制造
主要业务	表面处理集成装备设计制造
主要产品与服务项目	表面处理系统解决方案
普通股股票交易方式	<input checked="" type="checkbox"/> 集合竞价交易 <input type="checkbox"/> 做市交易
普通股总股本（股）	42,580,200.00
优先股总股本（股）	0
做市商数量	0
控股股东	控股股东为（凌建民）
实际控制人及其一致行动人	实际控制人为（凌建民），无一致行动人

四、 注册情况

项目	内容	报告期内是否变更
统一社会信用代码	91310000794533342U	否
注册地址	上海市奉贤区新四平公路 1117 号	否
注册资本（元）	42,580,200.00	否

五、 中介机构

主办券商（报告期内）	光大证券			
主办券商办公地址	上海市新闻路 1508 号			
报告期内主办券商是否发生变化	否			
主办券商（报告披露日）	光大证券			
会计师事务所				
签字注册会计师姓名及连续签字年限				
	年	年	年	年
会计师事务所办公地址				

六、 自愿披露

适用 不适用

七、 报告期后更新情况

适用 不适用

第三节 会计数据和经营情况

一、主要会计数据和财务指标

(一) 盈利能力

单位：元

	本期	上年同期	增减比例%
营业收入	28,412,933.04	30,493,906.94	-6.82%
毛利率%	30.35%	32.33%	-
归属于挂牌公司股东的净利润	398,926.70	1,242,049.27	-67.88%
归属于挂牌公司股东的扣除非经常性损益后的净利润	-349,689.85	1,242,049.27	-128.15%
加权平均净资产收益率%（依据归属于挂牌公司股东的净利润计算）	0.50%	1.80%	-
加权平均净资产收益率%（依据归属于挂牌公司股东的扣除非经常性损益后的净利润计算）	-0.44%	1.80%	-
基本每股收益	0.01	0.04	-75.00%

(二) 偿债能力

单位：元

	本期期末	上年期末	增减比例%
资产总计	162,987,945.55	173,048,579.13	-5.81%
负债总计	101,472,214.69	93,920,350.37	8.16%
归属于挂牌公司股东的净资产	61,515,730.86	79,128,228.76	-22.26%
归属于挂牌公司股东的每股净资产	1.44	1.86	-22.33%
资产负债率%（母公司）	62.26%	54.27%	-
资产负债率%（合并）	62.26%	54.27%	-
流动比率	1.23	1.43	-
利息保障倍数	3.36	7.87	-

(三) 营运情况

单位：元

	本期	上年同期	增减比例%
经营活动产生的现金流量净额	-674,138.76	-2,042,063.51	66.99%
应收账款周转率	1.25	2.58	-
存货周转率	0.38	0.73	-

(四) 成长情况

	本期	上年同期	增减比例%
总资产增长率%	-5.81%	15.95%	-
营业收入增长率%	-6.82%	21.11%	-
净利润增长率%	-67.88%	-22.76%	-

(五) 补充财务指标

适用 不适用

二、 主要经营情况回顾

(一) 业务概要

商业模式

1、目前公司所处行业、主营业务、产品或服务公司业务属于自动化装备行业，公司生产的表面工程系统集成具备智能、自动化的特点，可实现工业生产过程自动化控制，因而属于自动化装备。公司主要从事表面处理工程系统集成的设计、研发、生产和销售，并为客户提供表面处理工程系统的整体解决方案及相关领域的节能环保设备。

2、客户类型

公司目前所拥有的表面处理工程系统设计与集成技术具有良好的可移植性，广泛应用在新材料、新能源、工程机械、汽车制造、集装箱、船舶海洋工程、航空航天、港口桥梁、电子电气、环保工程、印刷造纸机械、医疗机械、纺织机械等多个领域。

3、关键资源、销售渠道、收入来源

公司成立以来，立足于市场需求，依托自主研发和技术提升，形成了完整的表面处理工程系统的研发、生产和销售体系，拥有 35 项实用新型专利，2 项发明专利，3 项外观设计专利，1 个注册商标。良时智能已通过 Sira ISO9001 国际质量管理体系认证、ISO14001 环境管理体系认证、获得了高新技术企业证书，并与各大高校形成紧密合作。以高新技术为依托，靠优质的产品、优良的售后服务创造了良好的经济效益和社会效益。公司的销售主要通过公开招标及进入部分企业的合格供应商名录等方式获得订单，并采取大客户直销的方式与客户签订销售合同，按照客户的需求设计、定制相关产品，具有完整的销售业务体系。表面处理工程系统集成销售是公司的主要销售收入来源，也是构成利润的主要部分。

4、报告期及报告期后至报告披露日，商业模式是否发生变化

报告期及报告期后至报告披露日，公司的商业模式较上年度没有发生变化。

与创新属性相关的认定情况

与最近一期年度报告相比是否有更新

有更新 无更新

(二) 经营情况回顾

1、资产负债结构分析

适用 不适用

单位：元

项目	本期期末		上年期末		变动比例%
	金额	占总资产的比重%	金额	占总资产的比重%	
货币资金	24,008,682.20	14.73%	28,281,250.97	16.34%	-15.11%
应收账款	24,981,553.78	15.33%	19,469,623.81	11.25%	28.31%
存货	55,978,817.13	34.35%	48,100,850.35	27.80%	16.38%
短期借款	20,000,000.00	12.27%	30,021,838.87	17.35%	12.27%
交易性金融资产	6,661,697.38	4.09%	31,540,067.38	18.23%	-78.88%
合同负债	60,746,573.43	37.27%	40,696,132.71	23.52%	49.27%
预付款项	8,798,610.03	5.40%	2,573,417.12	1.49%	241.90%
其他应收款	2,857,751.50	1.75%	768,467.48	0.44%	271.88%
未分配利润	884,463.18	0.54%	18,496,961.08	10.69%	-95.22%

项目重大变动原因：

1. 本期货币资金环比上年期末减少 15.11%，主要是因为其他货币资金大幅减少，其他货币资金主要系保函保证金及银行承兑汇票保证金，上期的合同履约完毕，本期不存在大额保函保证金。
2. 本期应收账款环比上年期末增长 28.31%，主要是受本期疫情影响下经济大环境整体发展疲软的影响，公司的回款速度下降，应收账款增多。

3. 本期存货环比上年期末增加 16.38%，主要是本期原材料涨价，采购成本上升，同时期末仍有重大项目未发货确认为在产品。
4. 本期交易性金融资产环比上年期末下降 78.88%，主要是因为理财产品到期本期进行赎回。
5. 本期合同负债环比上年期末增加 49.27%，主要是因为本期期末时仍有许多项目客户未验收，未确认收入。
6. 本期预付款项环比上年期末增加 241.90%，主要是因为本期原材料涨价，预付的原材料的金额增加，同时公司本期根据项目要求购买高端设备。
7. 本期其他应收款环比上年期末增加 271.88%，主要是因为本期押金及保证金增加，同时增加了一部分的往来款。
8. 本期末分配利润环比上年期末减少 95.22%，主要是本期进行了利润分配，按照年度股东大会的要求已完成现金分配共 18,011,424.59 元。

2、营业情况与现金流量分析

√适用 □不适用

单位：元

项目	本期		上年同期		变动比例%
	金额	占营业收入的比重%	金额	占营业收入的比重%	
营业收入	28,412,933.04	100%	30,493,906.94	100.00%	-6.82%
营业成本	19,789,053.10	69.65%	20,635,856.72	67.67%	-4.10%
销售费用	2,451,096.89	8.63%	1,771,198.35	5.81%	38.39%
研发费用	2,594,148.77	9.13%	3,445,340.79	11.30%	-24.71%
财务费用	58,856.22	0.21%	485,302.80	1.59%	-87.87%
其他收益	17,961.05	0.06%	154,069.42	0.51%	-88.34%
投资收益	783,790.19	2.76%	263,669.59	0.86%	197.26%
营业利润	528,499.17	1.86%	1,461,234.44	4.79%	-63.83%
经营活动产生的现金流量净额	-674,138.76	-	-2,042,063.51	-	66.99%
投资活动产生的现金流量净额	24,500,425.67	-	-13,748,903.02	-	278.20%
筹资活动产生的现金流量净额	-28,370,662.93	-	12,666,802.77	-	-323.98%

项目重大变动原因：

1. 本期营业收入同比上期下降 6.82%，主要是因为上半年受疫情影响停工造成项目和产品的进度拖延，截止报告期末尚未发货的产品确认为在产品 and 未完工的产品确认为合同负债，均尚无法确认收入。
2. 本期营业成本同比上期下降 4.10%，主要是因为截止报告期末确认的收入下降，相应确认的营业成本也有所下降。但相较于收入，成本仍然同比上期增加，因为疫情期间的原材料涨价导致。
3. 本期销售费用同比上期增加 38.39%，主要是因为疫情期间交通不畅带来的产品运输费用大幅上升。
4. 本期研发费用同比上期下降 24.71%，主要是因为疫情期间为控制运营成本，缩减了一部分研发支出。
5. 本期财务费用同比上期下降 87.87%，主要是因为上半年美元汇率有较大跌幅，本期有 271,807.25 的汇兑收益。
6. 本期其他收益同比上期下降 88.34%，主要是因为本期尚未收到软件退税收入，因为疫情原因缓征相关税费，导致尚未办理退税。
7. 本期投资收益同比上期增加 197.26%，主要是因为上年买的较多理财产品都在报告期内到期，产生了较多投资收益。
8. 本期营业利润同比上期下降 63.83%，主要是因为截至报告期末确认营业收入和营业成本相比去年同期都有下降，营业收入下降的幅度略大。
9. 本期经营活动产生的现金流量净额同比上期增加 66.99%，主要是因为本期购入原材料和预付款增多，同时本期偿付了一部分应付账款。经营活动现金流量净额与净利润差异主要由于本期存货减少 7,877,966.78 元，上期末的重大项目验收确认收入，应付增加 17,573,703.19 元，应收减少 11,849,101.18。
10. 本期投资活动产生的现金流量净额同比上期增长 278.20%，主要是因为报告期内赎回到期的理财后，没有新购入的理财产品，相比去年同期购入 16,000,000.00 理财产品。

11. 本期筹资活动产生的现金流量净额同比上期下降 323.98%，主要是因为本期短期借款同比上期减少 4,000,000.00 元，同时本期归还的短期借款本金相比上期增加 20,021,838.87 元。报告期内，进行了年度利润分配，共分配现金红利 18,011,424.59 元。本期筹资活动产生的现金流量净额同比上期减少 41,037,465.70 元。

三、 非经常性损益项目及金额

单位：元

项目	金额
非流动资产处置损益	10,000.00
计入当期损益的政府补助（与企业业务密切相关，按照国家统一标准定额或定量享受的政府补助除外）	14,000.00
除同公司正常经营业务相关的有效套期保值业务外，持有交易性金融资产、衍生金融资产、交易性金融负债、衍生金融负债产生的公允价值变动损益，以及处置交易性金融资产、衍生金融资产、交易性金融负债、衍生金融负债和其他债权投资取得的投资收益	783,790.19
除上述各项之外的其他营业外收入和支出	-59,173.64
非经常性损益合计	748,616.55
所得税影响数	0
少数股东权益影响额（税后）	0
非经常性损益净额	748,616.55

四、 会计政策变更、会计估计变更或重大差错更正等情况

（一） 会计数据追溯调整或重述情况

会计政策变更 会计差错更正 其他原因 不适用

（二） 会计政策、会计估计变更或重大会计差错更正的原因及影响

适用 不适用

五、 境内外会计准则下会计数据差异

适用 不适用

六、 主要控股参股公司分析

（一） 主要控股参股公司基本情况

适用 不适用

（二） 主要参股公司业务分析

适用 不适用

合并报表范围内是否包含私募基金管理人：

是 否

七、 公司控制的结构化主体情况

适用 不适用

八、 企业社会责任

（一） 精准扶贫工作情况

适用 不适用

（二） 其他社会责任履行情况

√适用 □不适用

2022年3月，凌铿慈善基金会向四团镇防疫一线捐赠人民币3万元，用实际行动支持和助力奉贤区四团镇抗击新冠病毒防疫工作，共克时艰。

第四节 重大事件

一、 重大事件索引

事项	是或否	索引
是否存在重大诉讼、仲裁事项	<input type="checkbox"/> 是 <input checked="" type="checkbox"/> 否	四.二.(一)
是否存在提供担保事项	<input type="checkbox"/> 是 <input checked="" type="checkbox"/> 否	
是否对外提供借款	<input type="checkbox"/> 是 <input checked="" type="checkbox"/> 否	
是否存在股东及其关联方占用或转移公司资金、资产及其他资源的情况	<input type="checkbox"/> 是 <input checked="" type="checkbox"/> 否	四.二.(二)
是否存在日常性关联交易事项	<input type="checkbox"/> 是 <input checked="" type="checkbox"/> 否	
是否存在其他重大关联交易事项	<input type="checkbox"/> 是 <input checked="" type="checkbox"/> 否	
是否存在经股东大会审议的收购、出售资产、对外投资以及报告期内发生的企业合并事项	<input type="checkbox"/> 是 <input checked="" type="checkbox"/> 否	
是否存在股权激励计划、员工持股计划或其他员工激励措施	<input type="checkbox"/> 是 <input checked="" type="checkbox"/> 否	
是否存在股份回购事项	<input type="checkbox"/> 是 <input checked="" type="checkbox"/> 否	
是否存在已披露的承诺事项	<input checked="" type="checkbox"/> 是 <input type="checkbox"/> 否	四.二.(三)
是否存在资产被查封、扣押、冻结或者被抵押、质押的情况	<input checked="" type="checkbox"/> 是 <input type="checkbox"/> 否	四.二.(四)
是否存在被调查处罚的事项	<input type="checkbox"/> 是 <input checked="" type="checkbox"/> 否	
是否存在失信情况	<input type="checkbox"/> 是 <input checked="" type="checkbox"/> 否	
是否存在破产重整事项	<input type="checkbox"/> 是 <input checked="" type="checkbox"/> 否	
是否存在自愿披露的其他事项	<input type="checkbox"/> 是 <input checked="" type="checkbox"/> 否	

二、 重大事件详情

(一) 重大诉讼、仲裁事项

本报告期公司无重大诉讼、仲裁事项

(二) 股东及其关联方占用或转移公司资金、资产及其他资源的情况

本报告期公司无股东及其关联方占用或转移公司资金、资产及其他资源的情况

(三) 承诺事项的履行情况

临时公告索引	承诺主体	承诺类型	承诺开始日期	承诺结束日期	承诺履行情况
挂牌	实际控制人或控股股东	同业竞争承诺	2015年12月31日	-	正在履行中
挂牌	实际控制人或控股股东	限售承诺	2015年12月31日	-	正在履行中
挂牌	实际控制人或控股股东	规范关联交易的承诺	2015年12月31日	-	正在履行中
挂牌	其他股东	同业竞争承诺	2015年12月31日	-	正在履行中
挂牌	其他股东	限售承诺	2015年12月31日	-	正在履行中
挂牌	其他股东	规范关联交易的承诺	2015年12月31日	-	正在履行中
挂牌	董监高	同业竞争承诺	2015年12月31日	-	正在履行中
挂牌	董监高	限售承诺	2015年12月31日	-	正在履行中
挂牌	董监高	规范关联交易的承诺	2015年12月31日	-	正在履行中

超期未履行完毕的承诺事项详细情况：

-

(四) 被查封、扣押、冻结或者被抵押、质押的资产情况

单位：元

资产名称	资产类别	权利受限类型	账面价值	占总资产的比例%	发生原因
货币资金	流动资产	质押	294,471.35	0.18%	保证金
固定资产	非流动资产	抵押	21,828,133.36	13.39%	银行借款抵押
无形资产	非流动资产	抵押	13,885,733.80	8.52%	银行借款抵押
总计	-	-	36,008,338.51	22.09%	-

资产权利受限事项对公司的影响：

正常公司业务导致的资产受限，同时账上现金流充足，对公司经营无影响。

第五节 股份变动和融资

一、普通股股本情况

(一) 普通股股本结构

单位：股

股份性质		期初		本期变动	期末		
		数量	比例%		数量	比例%	
无限售条件股份	无限售股份总数	11,175,000	35.14%	3,788,325	14,963,325	35.14%	
	其中：控股股东、实际控制人	4,375,000	13.76%	1,483,125	5,858,125	13.76%	
	董事、监事、高管						
	核心员工						
有限售条件股份	有限售股份总数	20,625,000	64.86%	6,991,875	27,616,875	64.86%	
	其中：控股股东、实际控制人	13,125,000	41.27%	4,449,375	17,574,375	41.27%	
	董事、监事、高管			10,042,500	10,042,500	23.59%	
	核心员工						
总股本		31,800,000	-	10,780,200	42,580,200.00	-	
普通股股东人数							9

股本结构变动情况：

适用 不适用

(二) 普通股前十名股东情况

单位：股

序号	股东名称	期初持股数	持股变动	期末持股数	期末持股比例%	期末持有有限售股份数量	期末持有无限售股份数量	期末持有的质押股份数量	期末持有的司法冻结股份数量
1	凌建民	23,432,500	0	23,432,500	55.03%	17,574,375	5,858,125	0	0
2	董玉爱	10,042,500	0	10,042,500	23.58%	10,042,500	0	0	0
3	上海墨距投资中心(有限合伙)	4,820,400	0	4,820,400	11.32%	0	4,820,400	0	0
4	董玉传	1,874,600	0	1,874,600	4.40%	0	1,874,600	0	0
5	陶敏苇	1,339,000	0	1,339,000	3.14%	0	1,339,000	0	0
6	高萍	629,330	0	629,330	1.48%	0	629,330	0	0
7	刘当珍	267,800	0	267,800	0.63%	0	267,800	0	0

8	沈文斌	133,900	0	133,900	0.31%	0	133,900	0	0
9	张春涛	40,170	0	40,170	0.09%	0	40,170	0	0
合计		42,580,200	-	42,580,200	100%	27,616,875	14,963,325	0	0

普通股前十名股东间相互关系说明：

凌建民、董玉爱系夫妻关系。董玉爱与董玉传系兄妹关系。

二、 控股股东、实际控制人变化情况

报告期内控股股东、实际控制人未发生变化

三、 报告期内的普通股股票发行及募集资金使用情况

(一) 报告期内的股票发行情况

适用 不适用

(二) 存续至报告期的募集资金使用情况

适用 不适用

四、 存续至本期的优先股股票相关情况

适用 不适用

五、 存续至本期的债券融资情况

适用 不适用

募集资金用途变更情况：

适用 不适用

六、 存续至本期的可转换债券情况

适用 不适用

七、 特别表决权安排情况

适用 不适用

第六节 董事、监事、高级管理人员及核心员工变动情况

一、 董事、监事、高级管理人员情况

(一) 基本情况

姓名	职务	性别	出生年月	任职起止日期	
				起始日期	终止日期
凌建民	董事长	男	1965年4月	2021年11月17日	2023年11月16日
董玉爱	董事、总经理、财务负责人	女	1973年11月	2021年11月17日	2023年11月16日
戈文君	董事	男	1966年4月	2021年11月17日	2023年11月16日
赵大喜	董事	男	1969年10月	2021年11月17日	2023年11月16日
顾鲜花	董事、董事会秘书	女	1972年5月	2021年11月17日	2023年11月16日
张湘帆	监事会主席	女	1973年10月	2021年11月17日	2023年11月16日
伍佳宇	监事	男	1975年9月	2021年11月17日	2023年11月16日
张连存	监事	男	1977年2月	2021年11月17日	2023年11月16日
董事会人数:					5
监事会人数:					3
高级管理人员人数:					2

董事、监事、高级管理人员与股东之间的关系:

公司董事长凌建民是公司董事、总经理、财务负责人董玉爱的丈夫；公司董事、总经理、财务负责人董玉爱是公司董事长凌建民的妻子。除此之外，公司董事、监事、高级管理人员之间不存在亲属关系。

(二) 变动情况

报告期内董事、监事、高级管理人员变动详细情况:

适用 不适用

(三) 报告期内新任董事、监事、高级管理人员情况

适用 不适用

(四) 董事、高级管理人员的股权激励情况

适用 不适用

二、 员工情况

(一) 在职员工（公司及控股子公司）基本情况

按工作性质分类	期初人数	期末人数
技术人员	29	29
生产人员	30	30
销售人员	14	14
管理人员	18	18
员工总计	91	91

(二) 核心员工（公司及控股子公司）基本情况及变动情况

适用 不适用

第七节 财务会计报告

一、 审计报告

是否审计	否
------	---

二、 财务报表

（一） 资产负债表

单位：元

项目	附注	2022年6月30日	2021年12月31日
流动资产：			
货币资金	6.1	24,008,682.20	28,281,250.97
结算备付金			
拆出资金			
交易性金融资产	6.2	6,661,697.38	31,540,067.38
衍生金融资产			
应收票据	6.3	878,010.00	100,000.00
应收账款	6.4	24,981,553.78	19,469,623.81
应收款项融资	6.5	200,000.00	2,951,837.00
预付款项	6.6	8,798,610.03	2,573,417.12
应收保费			
应收分保账款			
应收分保合同准备金			
其他应收款	6.7	2,857,751.50	768,467.48
其中：应收利息			
应收股利			
买入返售金融资产			
存货	6.8	55,978,817.13	48,100,850.35
合同资产			
持有待售资产			
一年内到期的非流动资产			
其他流动资产			
流动资产合计		124,365,122.02	133,785,514.11
非流动资产：			
发放贷款及垫款			
债权投资			
其他债权投资			
长期应收款			
长期股权投资			
其他权益工具投资			
其他非流动金融资产			
投资性房地产			
固定资产	6.9	24,197,969.66	24,629,925.17
在建工程			
生产性生物资产			
油气资产			
使用权资产			
无形资产	6.10	13,885,733.80	14,094,019.78
开发支出			

商誉			
长期待摊费用			
递延所得税资产	6.11	539,120.07	539,120.07
其他非流动资产			
非流动资产合计		38,622,823.53	39,263,065.02
资产总计		162,987,945.55	173,048,579.13
流动负债：			
短期借款	6.12	20,000,000.00	30,021,838.87
向中央银行借款			
拆入资金			
交易性金融负债			
衍生金融负债			
应付票据	6.13	3,105,500.00	3,999,284.12
应付账款	6.14	8,488,432.36	10,358,293.91
预收款项	6.15	3,207,562.00	2,346,868.10
合同负债	6.16	60,746,573.43	40,696,132.71
卖出回购金融资产款			
吸收存款及同业存放			
代理买卖证券款			
代理承销证券款			
应付职工薪酬	6.17	30,624.00	
应交税费	6.18	1,986,036.01	2,500,111.39
其他应付款	6.19	1,213,690.70	1,304,025.08
其中：应付利息			
应付股利			
应付手续费及佣金			
应付分保账款			
持有待售负债			
一年内到期的非流动负债			
其他流动负债	6.20	2,585,936.08	2,585,936.08
流动负债合计		101,364,354.58	93,812,490.26
非流动负债：			
保险合同准备金			
长期借款			
应付债券			
其中：优先股			
永续债			
租赁负债			
长期应付款			
长期应付职工薪酬			
预计负债			
递延收益			
递延所得税负债		107,860.11	107,860.11
其他非流动负债			
非流动负债合计		107,860.11	107,860.11
负债合计		101,472,214.69	93,920,350.37
所有者权益：			
股本	6.21	42,580,200.00	42,580,200.00
其他权益工具			

其中：优先股			
永续债			
资本公积	6.22	13,769,849.78	13,769,849.78
减：库存股			
其他综合收益			
专项储备			
盈余公积	6.23	4,281,217.90	4,281,217.90
一般风险准备			
未分配利润	6.24	884,463.18	18,496,961.08
归属于母公司所有者权益合计		61,515,730.86	79,128,228.76
少数股东权益			
所有者权益合计		61,515,730.86	79,128,228.76
负债和所有者权益总计		162,987,945.55	173,048,579.13

法定代表人：凌建民主管会计工作负责人：董玉爱会计机构负责人：顾鲜花

(二) 利润表

单位：元

项目	附注	2022年1-6月	2021年1-6月
一、营业总收入		28,412,933.04	30,493,906.94
其中：营业收入	6.25	28,412,933.04	30,493,906.94
利息收入			
已赚保费			
手续费及佣金收入			
二、营业总成本		28,699,663.83	29,653,033.66
其中：营业成本	6.25	19,789,053.10	20,635,856.72
利息支出			
手续费及佣金支出			
退保金			
赔付支出净额			
提取保险责任准备金净额			
保单红利支出			
分保费用			
税金及附加	6.26	352,218.93	88,619.04
销售费用	6.27	2,451,096.89	1,771,198.35
管理费用	6.28	3,454,289.92	3,226,715.96
研发费用	6.29	2,594,148.77	3,445,340.79
财务费用	6.30	58,856.22	485,302.80
其中：利息费用		43,279.12	361,797.23
利息收入		337,399.46	21,886.56
加：其他收益	6.31	17,961.05	154,069.42
投资收益（损失以“-”号填列）	6.32	783,790.19	263,669.59
其中：对联营企业和合营企业的投资收益			
以摊余成本计量的金融资产终止确认收益（损失以“-”号填列）			
汇兑收益（损失以“-”号填列）			
净敞口套期收益（损失以“-”号填列）			
公允价值变动收益（损失以“-”号填列）			
资产处置收益（损失以“-”号填列）	6.33	10,000.00	

信用减值损失（损失以“-”号填列）	6.34	3,478.72	202,622.15
资产减值损失（损失以“-”号填列）			
三、营业利润（亏损以“-”号填列）		528,499.17	1,461,234.44
加：营业外收入	6.35	15,001.00	
减：营业外支出	6.36	74,174.64	
四、利润总额（亏损总额以“-”号填列）		469,325.53	1,461,234.44
减：所得税费用	6.37	70,398.83	219,185.17
五、净利润（净亏损以“-”号填列）		398,926.70	1,242,049.27
其中：被合并方在合并前实现的净利润			
（一）按经营持续性分类：	-	-	-
1.持续经营净利润（净亏损以“-”号填列）		398,926.70	1,242,049.27
2.终止经营净利润（净亏损以“-”号填列）			
（二）按所有权归属分类：	-	-	-
1.少数股东损益（净亏损以“-”号填列）			
2.归属于母公司所有者的净利润（净亏损以“-”号填列）		398,926.70	1,242,049.27
六、其他综合收益的税后净额			
（一）归属于母公司所有者的其他综合收益的税后净额			
1.不能重分类进损益的其他综合收益			
（1）重新计量设定受益计划变动额			
（2）权益法下不能转损益的其他综合收益			
（3）其他权益工具投资公允价值变动			
（4）企业自身信用风险公允价值变动			
（5）其他			
2.将重分类进损益的其他综合收益			
（1）权益法下可转损益的其他综合收益			
（2）其他债权投资公允价值变动			
（3）金融资产重分类计入其他综合收益的金额			
（4）其他债权投资信用减值准备			
（5）现金流量套期储备			
（6）外币财务报表折算差额			
（7）其他			
（二）归属于少数股东的其他综合收益的税后净额			
七、综合收益总额		398,926.70	1,242,049.27
（一）归属于母公司所有者的综合收益总额		398,926.70	1,242,049.27
（二）归属于少数股东的综合收益总额			
八、每股收益：			
（一）基本每股收益（元/股）		0.01	0.04
（二）稀释每股收益（元/股）		0.01	0.04

法定代表人：凌建民主管会计工作负责人：董玉爱会计机构负责人：顾鲜花

（三）现金流量表

单位：元

项目	附注	2022年1-6月	2021年1-6月
----	----	-----------	-----------

一、经营活动产生的现金流量：			
销售商品、提供劳务收到的现金		49,406,880.76	44,707,601.65
客户存款和同业存放款项净增加额			
向中央银行借款净增加额			
向其他金融机构拆入资金净增加额			
收到原保险合同保费取得的现金			
收到再保险业务现金净额			
保户储金及投资款净增加额			
收取利息、手续费及佣金的现金			
拆入资金净增加额			
回购业务资金净增加额			
代理买卖证券收到的现金净额			
收到的税费返还			
收到其他与经营活动有关的现金	6.38	76,241.17	175,955.98
经营活动现金流入小计		49,483,121.93	44,883,557.63
购买商品、接受劳务支付的现金		35,674,588.11	26,160,659.39
客户贷款及垫款净增加额			
存放中央银行和同业款项净增加额			
支付原保险合同赔付款项的现金			
为交易目的而持有的金融资产净增加额			
拆出资金净增加额			
支付利息、手续费及佣金的现金			
支付保单红利的现金			
支付给职工以及为职工支付的现金		7,364,596.47	6,986,146.17
支付的各项税费		1,352,739.30	8,509,359.97
支付其他与经营活动有关的现金	6.38	5,765,336.81	5,269,455.61
经营活动现金流出小计		50,157,260.69	46,925,621.14
经营活动产生的现金流量净额		-674,138.76	-2,042,063.51
二、投资活动产生的现金流量：			
收回投资收到的现金			
取得投资收益收到的现金			
处置固定资产、无形资产和其他长期资产收回的现金净额		10,000.00	
处置子公司及其他营业单位收到的现金净额			
收到其他与投资活动有关的现金	6.38	25,662,160.19	2,763,669.59
投资活动现金流入小计		25,672,160.19	2,763,669.59
购建固定资产、无形资产和其他长期资产支付的现金		1,171,734.52	512,572.61
投资支付的现金			
质押贷款净增加额			
取得子公司及其他营业单位支付的现金净额			
支付其他与投资活动有关的现金	6.38		16,000,000.00
投资活动现金流出小计		1,171,734.52	16,512,572.61
投资活动产生的现金流量净额		24,500,425.67	-13,748,903.02
三、筹资活动产生的现金流量：			
吸收投资收到的现金			
其中：子公司吸收少数股东投资收到的现金			
取得借款收到的现金		20,000,000.00	24,000,000.00
发行债券收到的现金			

收到其他与筹资活动有关的现金			
筹资活动现金流入小计		20,000,000.00	24,000,000.00
偿还债务支付的现金		30,021,838.87	10,000,000.00
分配股利、利润或偿付利息支付的现金		18,348,824.06	361,797.23
其中：子公司支付给少数股东的股利、利润			
支付其他与筹资活动有关的现金	6.38		971,400.00
筹资活动现金流出小计		48,370,662.93	11,333,197.23
筹资活动产生的现金流量净额		-28,370,662.93	12,666,802.77
四、汇率变动对现金及现金等价物的影响		271,807.25	-122,578.14
五、现金及现金等价物净增加额		-4,272,568.77	-3,246,741.90
加：期初现金及现金等价物余额		28,281,250.97	14,217,544.36
六、期末现金及现金等价物余额		24,008,682.20	10,970,802.46

法定代表人：凌建民主管会计工作负责人：董玉爱会计机构负责人：顾鲜花

三、 财务报表附注

(一) 附注事项索引

事项	是或否	索引
1. 半年度报告所采用的会计政策与上年度财务报表是否变化	<input type="checkbox"/> 是 <input checked="" type="checkbox"/> 否	
2. 半年度报告所采用的会计估计与上年度财务报表是否变化	<input type="checkbox"/> 是 <input checked="" type="checkbox"/> 否	
3. 是否存在前期差错更正	<input type="checkbox"/> 是 <input checked="" type="checkbox"/> 否	
4. 企业经营是否存在季节性或者周期性特征	<input type="checkbox"/> 是 <input checked="" type="checkbox"/> 否	
5. 存在控制关系的关联方是否发生变化	<input type="checkbox"/> 是 <input checked="" type="checkbox"/> 否	
6. 合并财务报表的合并范围是否发生变化	<input type="checkbox"/> 是 <input checked="" type="checkbox"/> 否	
7. 是否存在证券发行、回购和偿还情况	<input type="checkbox"/> 是 <input checked="" type="checkbox"/> 否	
8. 是否存在向所有者分配利润的情况	<input checked="" type="checkbox"/> 是 <input type="checkbox"/> 否	
9. 是否根据会计准则的相关规定披露分部报告	<input type="checkbox"/> 是 <input checked="" type="checkbox"/> 否	
10. 是否存在半年度资产负债表日至半年度财务报告批准报出日之间的非调整事项	<input type="checkbox"/> 是 <input checked="" type="checkbox"/> 否	
11. 是否存在上年度资产负债表日以后所发生的或有负债和或有资产变化情况	<input type="checkbox"/> 是 <input checked="" type="checkbox"/> 否	
12. 是否存在企业结构变化情况	<input type="checkbox"/> 是 <input checked="" type="checkbox"/> 否	
13. 重大的长期资产是否转让或者出售	<input type="checkbox"/> 是 <input checked="" type="checkbox"/> 否	
14. 重大的固定资产和无形资产是否发生变化	<input type="checkbox"/> 是 <input checked="" type="checkbox"/> 否	
15. 是否存在重大的研究和开发支出	<input type="checkbox"/> 是 <input checked="" type="checkbox"/> 否	
16. 是否存在重大的资产减值损失	<input type="checkbox"/> 是 <input checked="" type="checkbox"/> 否	
17. 是否存在预计负债	<input type="checkbox"/> 是 <input checked="" type="checkbox"/> 否	

附注事项索引说明：

本期存在向所有者分配利润的情况，进行了现金分红。

(二) 财务报表项目附注

6、财务报表主要项目注释

以下注释项目除非特别指出，上年年末指 2021 年 12 月 31 日，期初指 2022 年 1 月 1 日，期末指 2022

年6月30日，本期指2022年度，上期指2021年度。

6.1 货币资金

项目	期末余额	期初余额
库存现金	665.29	665.29
银行存款	23,713,545.56	19,232,994.79
其他货币资金	294,471.35	9,047,590.89
合计	24,008,682.20	28,281,250.97
其中：存放在境外的款项总额		

其他说明：其他货币资金系保函保证金及银行承兑汇票保证金。

6.2 交易性金融资产

项目	期末余额	期初余额
以公允价值计量且其变动计入当期损益的金融资产	6,661,697.38	31,540,067.38
其中：银行理财产品	6,661,697.38	31,540,067.38
合计	6,661,697.38	31,540,067.38

6.3 应收票据

6.3.1 应收票据分类列示

项目	期末余额	期初余额
银行承兑汇票		
商业承兑汇票	878,010.10	100,000.00
小计	878,010.10	100,000.00
减：坏账准备		
合计	878,010.10	100,000.00

6.3.2 期末已背书或贴现且在资产负债表日尚未到期的应收票据

项目	期末终止确认金额	期末未终止确认金额
银行承兑汇票	6,668,477.72	14,407,491.15
商业承兑汇票		
合计	6,668,477.72	14,407,491.15

6.4 应收账款

6.4.1 按账龄披露

账龄	期末余额	期初余额
1年以内	23,018,411.78	16,009,269.45
1至2年	1,886,457.14	2,635,552.99
2至3年	573,131.19	1,615,836.74
3年以上	3,043,473.19	2,788,570.12
小计	28,521,473.30	23,049,229.30
减：坏账准备	3,539,919.52	3,579,605.49
合计	24,981,553.78	19,469,623.81

6.4.2 按坏账计提方法分类披露

类别	期末余额
----	------

	账面余额		坏账准备		账面价值
	金额	比例(%)	金额	计提比例(%)	
按单项计提坏账准备	878,530.00	3.08	878,530.00	100.00	
按组合计提坏账准备	27,642,943.30	96.92	2,661,389.52	9.63	24,981,553.78
其中：组合 1	27,642,943.30	96.92	2,661,389.52	9.63	24,981,553.78
合计	28,521,473.30		3,539,919.52		24,981,553.78

续表一

类别	期初余额				账面价值
	账面余额		坏账准备		
	金额	比例(%)	金额	计提比例(%)	
按单项计提坏账准备	878,530.00	3.81	878,530.00	100.00	-
按组合计提坏账准备	22,170,699.30	96.19	2,701,075.49	12.18	19,469,623.81
其中：组合 1	22,170,699.30	96.19	2,701,075.49	12.18	19,469,623.81
合计	23,049,229.30	/	3,579,605.49	/	19,469,623.81

6.4.2.1 按单项计提坏账准备：

名称	期末余额			计提理由
	账面余额	坏账准备	计提比例(%)	
客户明细合计	878,530.00	878,530.00	100.00	无法收回

6.4.2.2 按组合计提坏账准备：

组合计提项目：组合 1

名称	期末余额		
	应收账款	坏账准备	计提比例(%)
1 年以内	23,018,411.78	230,184.11	1.00
1 至 2 年	1,886,457.14	94,322.86	5.00
2 至 3 年	273,131.19	171,939.36	30.00
3 年以上	2,164,943.19	2,164,943.19	100.00
合计	27,342,943.30	2,661,389.52	9.63

按组合计提坏账的确认标准及说明：相同账龄的应收款项具有类似信用风险特征。

6.4.3 坏账准备的情况

类别	期初余额	本期变动金额				期末余额
		计提	收回或转回	转销或核销	其他变动	
按单项计提坏账准备	878,530.00					878,530.00
按组合计提坏账准备	2,701,075.49	-39,685.97				2,661,389.52
合计	3,579,605.49	-39,685.97				3,539,919.52

6.4.4 按欠款方归集的期末余额前五名的应收账款情况

本公司本期按欠款方归集的期末余额前五名应收账款汇总金额为 10,802,820.23 元，占应收账款

期末余额合计数的比例为 37.88%，相应计提的坏账准备期末余额汇总金额为 108,028.20 元。

6.5 应收款项融资

项目	期末余额	期初余额
应收票据	200,000.00	2,951,837.00
其中：银行承兑汇票	200,000.00	2,951,837.00
商业承兑汇票		
合计	200,000.00	2,951,837.00

应收款项融资本期增减变动及公允价值变动情况：系银行承兑汇票剩余期限较短，账面价值接近公允价值。

6.6 预付款项

6.6.1 预付款项按账龄列示

账龄	期末余额		期初余额	
	金额	比例(%)	金额	比例(%)
1 年以内	8,798,610.03	100.00	2,259,067.12	87.78
1 至 2 年			314,350.00	12.22
合计	8,798,610.03		2,573,417.12	—

6.6.2 按预付对象归集的期末余额前五名的预付款情况

本公司按预付对象归集的期末余额前五名预付账款汇总金额为 5,903,497.19 元，占预付账款期末余额合计数的比例为 67.10%。

6.7 其他应收款

项目	期末余额	期初余额
应收利息		
应收股利		
其他应收款	2,857,751.50	768,467.48
合计	2,857,751.50	768,467.48

6.7.1 其他应收款

6.7.1.1 按账龄披露

账龄	期末余额	期初余额
1 年以内	2,419,470.53	667,787.76
1 至 2 年	486,816.50	113,008.00
2 至 3 年		-
3 年以上	2,200.00	2,200.00
小计	2,908,487.03	782,995.76
减：坏账准备	50,735.53	14,528.28
合计	2,857,751.50	768,467.48

6.7.1.2 按款项性质分类情况

款项性质	期末账面余额	期初账面余额
备用金	242,700.14	210,191.76
保证金及押金	1,132,291.50	572,804.00

往来款	1,533,495.39	
合计	2,908,487.03	782,995.76

6.7.1.3 坏账准备计提情况

坏账准备	第一阶段	第二阶段	第三阶段	合计
	未来12个月预期信用损失	整个存续期预期信用损失(未发生信用减值)	整个存续期预期信用损失(已发生信用减值)	
2022年1月1日余额	14,528.28			14,528.28
2022年1月1日余额在本期				
--转入第二阶段				
--转入第三阶段				
--转回第二阶段				
--转回第一阶段				
本期计提	36,207.25			36,207.25
本期转回				
本期转销				
本期核销				
其他变动				
2022年6月30日余额	50,735.53			50,735.53

6.7.1.4 坏账准备的情况

类别	期初余额	本期变动金额				期末余额
		计提	收回或转回	转销或核销	其他	
其他应收款坏账准备	14,528.28	36,207.25				50,735.53
合计	14,528.28	36,207.25				50,735.53

6.7.1.5 按欠款方归集的期末余额前五名的其他应收款情况

单位名称	款项的性质	期末余额	账龄	占其他应收款期末余额合计数的比例(%)	坏账准备期末余额
扬州泰胜风能装备有限公司	保证金及押金	500,000.00	1年之内	17.20	5,000.00
太仓中集特种物流装备有限公司	保证金及押金	400,000.00	2年以上	13.75	20,000.00
储亮	往来款	386,928.00	1年之内	13.30	3,869.28
彭昌政	往来款	230,000.00	1年之内	7.91	2,300.00
陈德荣	往来款	174,300.00	1年之内	5.99	1,743.00
合计	/	1,691,228.00		58.15	32,912.28

6.8 存货

6.8.1 存货分类

项目	期末余额
----	------

	账面余额	存货跌价准备/合同履约成本减值准备	账面价值
原材料	13,293,661.61		13,293,661.61
在产品	42,685,155.52		42,685,155.52
合计	55,978,817.13		55,978,817.13

续表一

项目	期初余额		
	账面余额	存货跌价准备/合同履约成本减值准备	账面价值
原材料	12,939,735.77		12,939,735.77
在产品	35,161,114.58		35,161,114.58
合计	48,100,850.35		48,100,850.35

6.9 固定资产

项目	期末余额	期初余额
固定资产	24,197,969.66	24,629,925.17
固定资产清理		
合计	24,197,969.66	24,629,925.17

6.9.1 固定资产

6.9.1.1 固定资产情况

项目	房屋建筑物	机器设备	运输工具	办公及其他	合计
一、账面原值：					
1.期初余额	40,806,143.06	3,521,148.76	2,009,590.45	1,870,321.07	48,207,203.34
2.本期增加金额			1,171,734.52		
(1) 购置			1,171,734.52		
3.本期减少金额			814,300.00		
(1) 处置或报废			814,300.00		
4.期末余额	40,806,143.06	3,521,148.76	2,367,024.97	1,870,321.07	48,564,637.86
二、累计折旧					
1.期初余额	17,957,856.22	2,348,085.26	1,401,015.62	1,870,321.07	23,577,278.17
2.本期增加金额	1,020,153.48	221,159.12	362,377.43		1,603,690.03
(1) 计提	1,020,153.48	221,159.12	362,377.43		1,603,690.03
3.本期减少金额			814,300.00		814,300.00
(1) 处置或报废			814,300.00		814,300.00
4.期末余额	18,978,009.70	2,569,244.38	949,093.05	1,870,321.07	24,366,668.20
三、减值准备					
四、账面价值					-
1.期末账面价值	21,828,133.36	951,904.38	1,417,931.92		24,197,969.66
2.期初账面价值	22,848,286.84	1,173,063.50	608,574.83		24,629,925.17

注：截止 2022 年 6 月 30 日，不存在未办妥产权证书的固定资产，资产抵押情况详见“6.12 短期借款”。

6.10 无形资产

6.10.1 无形资产情况

项目	土地使用权	专利权	合计
----	-------	-----	----

一、账面原值			
1.期初余额	19,058,169.23		19,058,169.23
2.本期增加金额			
(1)购置			
3.本期减少金额			
(1)处置			
4.期末余额	19,058,169.23		19,058,169.23
二、累计摊销			
1.期初余额	4,964,149.45		4,964,149.45
2.本期增加金额	208,285.98		208,285.98
(1)计提	208,285.98		208,285.98
3.本期减少金额			
(1)处置			
4.期末余额	5,172,435.43		5,172,435.43
三、减值准备			
四、账面价值			
1.期末账面价值	13,885,733.77		13,885,733.77
2.期初账面价值	14,094,019.78		14,094,019.78

注：截止 2022 年 6 月 30 日，不存在未办妥产权证书的无形资产，资产抵押情况详见“6.12 短期借款”。

6.11 递延所得税资产/递延所得税负债

6.11.1 未经抵销的递延所得税资产明细

项目	期末余额		期初余额	
	可抵扣暂时性差异	递延所得税资产	可抵扣暂时性差异	递延所得税资产
资产减值准备	3,594,133.76	539,120.07	3,594,133.76	539,120.07
合计	3,594,133.76	539,120.07	3,594,133.76	539,120.07

6.11.2 未经抵销的递延所得税负债明细

项目	期末余额		期初余额	
	应纳税暂时性差异	递延所得税负债	应纳税暂时性差异	递延所得税负债
交易性金融资产公允价值变动	719,067.38	107,860.11	719,067.38	107,860.11
合计	719,067.38	107,860.11	719,067.38	107,860.11

6.12 短期借款

6.12.1 短期借款分类

项目	期末余额	期初余额
抵押保证借款	10,000,000.00	20,000,000.00
保证借款	10,000,000.00	10,000,000.00
短期借款利息		21,838.87
合计	20,000,000.00	30,021,838.87

短期借款分类的说明：1、凌建民、董玉爱为公司从中国银行上海奉贤支行取得银行借款 1000 万元提供担保，同时公司以房屋建筑物和土地使用权作为抵押，抵押期限 2022 年 5 月 24 日至 2032 年 5 月

23日；

2、凌建民为公司从交通银行上海奉贤支行取得银行借款 1,000 万元提供担保，借款期限 2022 年 3 月 22 日至 2022 年 2 月 22 日。

6.13 应付票据

种类	期末余额	期初余额
银行承兑汇票	3,105,500.00	3,999,284.12
合计	3,105,500.00	3,999,284.12

6.14 应付账款

6.14.1 应付账款列示

项目	期末余额	期初余额
货款	8,137,766.36	9,648,292.91
工程设备款	241,000.00	128,365.00
运输费	109,666.00	581,636.00
合计	8,488,432.36	10,358,293.91

6.15 预收款项

6.15.1 预收款项列示

项目	期末余额	期初余额
房租	3,207,562.00	2,346,868.10
合计	3,207,562.00	2,346,868.10

6.16 合同负债

6.16.1 分类

项目	期末余额	期初余额
销货合同相关的合同负债	60,746,573.43	40,696,132.71
工程合同相关的合同负债		
减：计入其他非流动负债的合同负债		
合计	60,746,573.43	40,696,132.71

6.17 应付职工薪酬

6.17.1 应付职工薪酬列示

项目	期初余额	本期增加	本期减少	期末余额
一、短期薪酬		6,773,562.01	6,742,938.01	30,624.00
二、离职后福利-设定提存计划		643,047.70	643,047.70	
三、辞退福利				
四、一年内到期的其他福利				
合计		7,416,609.71	7,385,985.71	30,624.00

6.17.2 短期薪酬列示

项目	期初余额	本期增加	本期减少	期末余额
一、工资、奖金、津贴和补贴		6,067,754.31	6,067,754.31	
二、职工福利费		183,492.50	183,492.50	

三、社会保险费		431,661.20	431,661.20	
其中：医疗保险费		409,212.80	409,212.80	
工伤保险费		22,448.40	22,448.40	
生育保险费				
四、住房公积金		90,654.00	60,030.00	30,624.00
五、工会经费和职工教育经费				
六、短期带薪缺勤				
七、短期利润分享计划				
合计		6,773,562.01	6,742,938.01	30,624.00

6.17.3 设定提存计划列示

项目	期初余额	本期增加	本期减少	期末余额
基本养老保险		623,561.20	623,561.20	
失业保险费		19,486.50	19,486.50	
企业年金缴费				
合计		643,047.70	643,047.70	

6.18 应交税费

项目	期末余额	期初余额
增值税	1,415,551.35	1,627,814.51
企业所得税	467,867.84	735,006.10
个人所得税		13,447.66
城市维护建设税	51,308.40	61,921.56
教育费附加	51,308.42	61,921.56
合计	1,986,036.01	2,500,111.39

6.19 其他应付款

项目	期末余额	期初余额
应付利息		
应付股利		
其他应付款	1,213,690.70	1,304,025.08
合计	1,213,690.70	1,304,025.08

6.19.1 按款项性质列示其他应付款

项目	期末余额	期初余额
保证金及押金	932,000.00	932,000.00
员工垫付款	281,690.70	372,025.08
合计	1,213,690.70	1,304,025.08

6.20 其他流动负债

项目	期末余额	期初余额
待转销项税额	2,585,936.08	2,585,936.08
合计	2,585,936.08	2,585,936.08

6.21 股本

项目	期初余额	本期增减变动 (+、-)	期末余额
----	------	--------------	------

		发行新股	送股	公积金转股	其他	小计	
股份总数	42,580,200.00						42,580,200.00

6.22 资本公积

项目	期初余额	本期增加	本期减少	期末余额
资本溢价	13,769,849.78			13,769,849.78
合计	13,769,849.78			13,769,849.78

6.23 盈余公积

项目	期初余额	本期增加	本期减少	期末余额
法定盈余公积	4,281,217.90	1,080,781.80		4,281,217.90
合计	4,281,217.90	1,080,781.80		4,281,217.90

6.24 未分配利润

项目	本期	上期
调整前上年末未分配利润	18,496,961.08	8,769,924.84
调整年初未分配利润合计数（调增+，调减-）		
调整后年初未分配利润	18,496,961.08	8,769,924.84
加：本期归属于母公司股东的净利润	398,926.70	10,807,818.04
减：提取法定盈余公积		1,080,781.80
提取任意盈余公积		
提取一般风险准备		
应付普通股股利	18,011,424.60	
转作股本的普通股股利		
期末未分配利润	884,463.18	18,496,961.08

6.25 营业收入和营业成本

6.25.1 营业收入和营业成本情况

项目	本期发生额		上期发生额	
	收入	成本	收入	成本
主营业务	25003381.08	17810147.79	27,409,981.45	19,007,016.21
其他业务	3409551.96	1978905.31	3,083,925.49	1,628,840.51
合计	28,412,933.04	19,789,053.10	30,493,906.94	20,635,856.72

6.26 税金及附加

项目	本期发生额	上期发生额
城市维护建设税	20,895.03	7,599.78
教育费附加	20,895.04	37,998.86
土地使用税	37,026.40	37,026.40
印花税	5.00	5,994.00
房产税	273,397.46	
合计	352,218.93	88,619.04

其他说明：各项税金及附加的计缴标准详见附注五、税项。

6.27 销售费用

项目	本期发生额	上期发生额
运输费	1,455,786.97	884,053.29
职工薪酬	821,100.98	730,688.22
广告宣传费	47,179.00	64,996.59
差旅费	17,604.92	56,700.26
业务招待费	109,010.00	31,945.90
其他费用	415.02	2,814.09
合计	2,451,096.89	1,771,198.35

6.28 管理费用

项目	本期发生额	上期发生额
职工薪酬	1,202,663.11	958,172.63
非流动资产折旧与摊销	886,720.49	555,995.01
中介咨询费	387,499.04	355,504.65
差旅费	47,150.79	104,510.22
办公费	143,776.48	452,507.89
业务招待费	78,254.12	138,170.77
修理费	484,038.85	308,181.43
汽油费	57,961.30	91,830.02
保险费	74,289.83	79,845.24
邮电费	1,982.20	28,833.30
其他费用	89,953.71	153,164.80
合计	3,454,289.92	3,226,715.96

6.29 研发费用

项目	本期发生额	上期发生额
职工薪酬	2,069,575.27	2,283,857.35
物料消耗	432,134.45	98,9928.41
非流动资产折旧与摊销	80,682.34	131,955.82
其他费用	11,756.71	39,599.21
合计	2,594,148.77	3,445,340.79

6.30 财务费用

项目	本期发生额	上期发生额
利息费用	337,399.46	361,797.23
减：利息收入	43,279.12	-21,886.56
汇兑损益	-271,807.25	122,578.14
手续费	36,543.13	22,813.99
合计	58,856.22	485,302.80

6.31 其他收益

项目	本期发生额	上期发生额
与日常活动相关的政府补助	14,000.00	152,984.46
代扣个人所得税手续费返回	3,961.05	1,084.96
合计	17,961.05	154,069.42

与日常活动相关的政府补助

补助项目	本期发生额	上期发生额	与资产相关/与收益相关
退役军人就业补贴	9,000.00		与收益相关
软件退税收入		152,984.46	与收益相关
四团总工会	5,000.00		与收益相关
合计	14,000.00	152,984.46	与收益相关

6.32 投资收益

项目	本期发生额	上期发生额
银行理财产品的收益	783,790.19	263,669.59
合计	783,790.19	263,669.59

6.33 信用减值损失

项目	本期发生额	上期发生额
坏账损失	3,478.72	-202,622.15
合计	3,478.72	-202,622.15

6.34 资产处置收益

项目	本期发生额	上期发生额
处置非流动资产的利得	10,000.00	
合计	10,000.00	-

6.35 营业外收入

项目	本期发生额	上期发生额	计入当期非经常性损益的金额
退税			
其他	15,001.00		15,001.00
合计	15,001.00		15,001.00

6.36 营业外支出

项目	本期发生额	上期发生额	计入当期非经常性损益的金额
对外捐赠支出			
赔偿支出	70,000.00		70,000.00
其他			
罚款滞纳金	4,174.64		4,174.64
合计	74,174.64		74,174.64

6.37 所得税费用

6.37.1 所得税费用表

项目	本期发生额	上期发生额
当期所得税费用	70,398.83	219,185.17
递延所得税费用		
合计	70,398.83	219,185.17

6.38 现金流量表项目

6.38.1 收到其他与经营活动有关的现金

项目	本期发生额	上期发生额
利息收入	43,279.12	21,886.56
政府补助款	17,961.05	154,069.42
往来款	15,001.00	
合计	76,241.17	175,955.98

6.38.2 支付其他与经营活动有关的现金

项目	本期发生额	上期发生额
付现费用	3,442,968.03	3,790,216.07
往来款项	1,595,125.65	1,456,425.55
手续费	36,543.13	22,813.99
赔偿款	70,000.00	
支付保证金	620,700.00	
合计	5,765,336.81	5,269,455.61

6.38.3 收到其他与投资活动有关的现金

项目	本期发生额	上期发生额
赎回银行理财	24,878,370.00	2,500,000.00
理财产品投资收益	783,790.19	263,669.59
合计	25,662,160.19	2,763,669.59

6.38.4 支付其他与投资活动有关的现金

项目	本期发生额	上期发生额
理财产品		16,000,000.00
合计		16,000,000.00

6.38.5 支付其他与筹资活动有关的现金

项目	本期发生额	上期发生额
支付的票据保证金		971,400.00
合计		971,400.00

6.39 现金流量表补充资料

6.39.1 现金流量表补充资料

补充资料	本期金额	上期金额
1、将净利润调节为经营活动现金流量：		
净利润	398,926.70	1,242,049.27
加：资产减值准备		
信用减值损失	-3,478.72	-202,622.15
固定资产折旧、油气资产折耗、生产性生物资产折旧	1,603,690.03	1,223,172.88
使用权资产折旧		
无形资产摊销	208,285.98	208,285.98
长期待摊费用摊销		
处置固定资产、无形资产和其他长期资产的损失	-10,000.00	
固定资产报废损失		
公允价值变动损失		
财务费用	65,592.21	484,375.37

投资损失	-783,790.19	-263,669.59
递延所得税资产减少		
递延所得税负债增加		
存货的减少	-7,877,966.78	-4,132,637.13
经营性应收项目的减少	-11,849,101.18	-5,043,327.78
经营性应付项目的增加	17,573,703.19	4,442,309.64
其他		
经营活动产生的现金流量净额	-674,138.76	-2,042,063.51
2、不涉及现金收支的重大投资和筹资活动：		
债务转为资本		
一年内到期的可转换公司债券		
融资租入固定资产		
3、现金及现金等价物净变动情况：		
现金的期末余额	24,008,682.20	10,970,802.46
减：现金的期初余额	28,281,250.97	14,217,544.36
加：现金等价物的期末余额		
减：现金等价物的期初余额		
现金及现金等价物净增加额	-4,272,568.77	-3,246,741.90

6.39.2 现金及现金等价物的构成

项目	期末余额	期初余额
一、现金	23,714,210.85	19,233,660.08
其中：库存现金	665.29	665.29
可随时用于支付的银行存款	23,713,545.56	19,232,994.79
可随时用于支付的其他货币资金		
二、现金等价物		
其中：三个月内到期的债券投资		
三、期末现金及现金等价物余额	23,714,210.85	19,233,660.08
其中：母公司或集团内子公司使用受限制的现金和现金等价物		

6.40 所有权或使用权受限制的资产

项目	期末账面价值	受限原因
货币资金	294,471.35	保证金
固定资产	21,828,133.36	银行借款抵押
无形资产	13,885,733.80	银行借款抵押
合计	36,008,338.51	

6.41 政府补助

6.41.1 政府补助基本情况

种类	金额	列报项目	计入当期损益的金额
与日常活动相关的政府补助	14,000.00	其他收益	14,000.00

(1) 本期初始确认的政府补助的基本情况

补助项目	金额	与资产相关		与收益相关			是否实际收到
		递延收益	冲减资产账面价值	递延收益	其他收益	营业外收	

					入	
退役军人就业补贴	9,000.00			9,000.00		是
四团总工会	5,000.00			5,000.00		是
合计	14,000.00			14,000.00		

(2)计入当期损益的政府补助情况

补助项目	与资产/收益相关	计入其他收益	计入营业外收入	冲减成本费用
退役军人就业补贴	与收益相关	9,000.00		
四团总工会	与收益相关	5,000.00		
合计	——	14,000.00		

9、与金融工具相关的风险

本公司的主要金融工具包括股权投资、应收账款、应付账款等，各项金融工具的详细情况说明见本附注 6 相关项目。与这些金融工具有关的风险，以及本公司为降低这些风险所采取的风险管理政策如下所述。本公司管理层对这些风险敞口进行管理和监控以确保将上述风险控制在限定的范围之内。

本公司采用敏感性分析技术分析风险变量的合理、可能变化对当期损益或股东权益可能产生的影响。由于任何风险变量很少孤立地发生变化，而变量之间存在的相关性对某一风险变量的变化的最终影响金额将产生重大作用，因此下述内容是在假设每一变量的变化是在独立的情况下进行的。

9.1 风险管理目标和政策

本公司从事风险管理的目标是在风险和收益之间取得适当的平衡，将风险对本公司经营业绩的负面影响降低到最低水平，使股东及其其他权益投资者的利益最大化。基于该风险管理目标，本公司风险管理的基本策略是确定和分析本公司所面临的各种风险，建立适当的风险承受底线和进行风险管理，并及时可靠地对各种风险进行监督，将风险控制在限定的范围之内。

9.2 信用风险

信用风险，是指金融工具的一方不能履行义务，造成另一方发生财务损失的风险。

本公司仅与经认可的、信誉良好的第三方进行交易。按照本公司的政策，需对所有要求采用信用方式进行交易的客户进行信用审核。另外，本公司对应收账款余额进行持续监控，以确保本公司不致面临重大坏账风险。对于未采用相关经营单位的记账本位币结算的交易，除非本公司信用控制部门特别批准，否则本公司不提供信用交易条件。

本公司其他金融资产包括货币资金、交易性金融资产、其他应收款及长期应收款等，这些金融资产的信用风险源自交易对手违约，最大风险敞口等于这些工具的账面金额。

本公司银行存款主要存放于国有银行和其他大中型上市银行以及信用等级较高的外国银行，本公司认为其不存在重大的信用风险，几乎不会产生因银行违约而导致的任何重大损失。

本公司与客户间的贸易条款以信用交易为主，且一般要求新客户预付款或采取货到付款方式进行。信用期通常为 1 年，主要客户可以延长至 6 个月，交易记录良好的客户可获得比较长的信贷期。由于本公司仅与经认可的且信誉良好的第三方进行交易，所以无需担保物。信用风险集中按照客户/交易对手、地理区域和行业进行管理。由于本公司的应收账款客户群广泛地分散于不同的部门和行业中，因此在本

公司内部不存在重大信用风险集中。合并资产负债表中应收账款的账面价值正是本公司可能面临的重大信用风险。截至报告期末,本公司的应收账款中应收账款前五名客户的款项占 51.97%(上年末为 36.79%),本公司并未面临重大信用集中风险。

本公司评估信用风险自初始确认后是否已增加的方法、确定金融资产已发生信用减值的依据、划分组合为基础评估预期信用风险的金融工具的组合方法、直接减记金融工具的政策等,参见附注 4.6。

预期信用损失计量的参数根据信用风险是否发生显著增加以及是否已发生信用减值,本公司对不同的资产分别以 12 个月或整个存续期的预期信用损失计量减值准备。预期信用损失计量的关键参数包括违约概率、违约损失率和违约风险敞口。本公司考虑历史统计数据(如交易对手评级、担保方式及抵质押物类别、还款方式等)的定量分析及前瞻性信息,建立违约概率、违约损失率及违约风险敞口模型。

前瞻性信息信用风险显著增加的评估及预期信用损失的计算均涉及前瞻性信息。本公司通过进行历史数据分析,识别出影响各业务类型信用风险及预期信用损失的关键经济指标。

本公司因应收账款和其他应收款产生的信用风险敞口、损失准备的量化数据,参见附注 4.8 和附注 4.10 的披露。

9.3 流动风险

流动性风险,是指企业在履行以交付现金或其他金融资产的方式结算的义务时发生资金短缺的风险。本公司内各子公司负责监控自身的现金流量预测,总部财务部门在汇总各子公司现金流量预测的基础上,在集团层面持续监控短期和长期的资金需求,以确保维持充裕的现金储备;同时持续监控是否符合借款协议的规定,从主要金融机构获得提供足够备用资金的承诺,以满足短期和长期的资金需求。

金融负债按未折现的合同现金流量所作的到期期限分析如下:

期末余额:

项目	金融负债				
	1 年以内 (含 1 年)	1-2 年 (含 2 年)	2-3 年 (含 3 年)	3 年以上	合计
短期借款	20,000,000.00				20,000,000.00
应付票据	3,105,500.00				3,105,500.00
应付账款	8,488,432.36				8,488,432.36
其他应付款	1,213,690.70				1,213,690.70
合计	32,807,623.06				32,807,623.06

期初余额:

项目	金融负债				
	1 年以内 (含 1 年)	1-2 年 (含 2 年)	2-3 年 (含 3 年)	3 年以上	合计
短期借款	30,000,000.00				30,000,000.00
应付票据	3,999,284.12				3,999,284.12
应付账款	10,358,293.91				10,358,293.91
其他应付款	1,304,025.08				1,304,025.08
合计	45,661,603.11				45,661,603.11

9.4 市场风险

市场风险，是指金融工具的公允价值或未来现金流量因市场价格变动而发生波动的风险，包括汇率风险、利率风险和其他价格风险。

A、汇率风险

汇率风险，是指金融工具的公允价值或未来现金流量因外汇汇率变动而发生波动的风险。

B、利率风险

利率风险，是指金融工具的公允价值或未来现金流量因市场利率变动而发生波动的风险。

本公司的利率风险产生于银行借款及应付债券等带息债务。浮动利率的金融负债使本公司面临现金流量利率风险，固定利率的金融负债使本公司面临公允价值利率风险。本公司根据当时的市场环境来决定固定利率及浮动利率合同的相对比例。于 2021 年 12 月 31 日，本公司的带息债务主要为以人民币计价的浮动利率借款合同，金额合计为 30,000,000.00 元（2020 年 12 月 31 日：10,000,000.00 元），及以人民币计价的固定利率合同，金额为 0 元（2020 年 12 月 31 日：0 元）。

C、其他价格风险

其他价格风险，是指汇率风险和利率风险以外的市场价格变动而发生波动的风险，无论这些变动是由于与单项金融工具或其发行方有关的因素而引起的，还是由于与市场内交易的所有类似金融工具有关的因素而引起的。

10、公允价值的披露

10.1 以公允价值计量的资产和负债的期末公允价值

项目	期末公允价值			合计
	第一层次公允价值计量	第二层次公允价值计量	第三层次公允价值计量	
一、持续的公允价值计量				
（一）交易性金融资产			6,661,698.38	6,661,698.38
1.以公允价值计量且变动计入当期损益的金融资产				
（1）债务工具投资				
（2）权益工具投资				
（3）衍生金融资产				
（二）其他债权投资				
（三）其他权益工具投资				
（四）应收款项融资			200,000.00	200,000.00
持续以公允价值计量的资产总额			6,861,698.38	6,861,698.38

10.2 持续和非持续第三层次公允价值计量项目，采用的估值技术和重要参数的定性及定量信息

对于持有的应收款项融资主要系背书转让，持有期限较短，账面余额与公允价值相近，采用票面金额确定其公允价值。

11、关联方及关联交易

11.1 本公司的母公司情况

本公司的最终控制方是凌建民，不存在母公司的情况。

11.2 其他关联方情况

其他关联方名称	其他关联方与本公司关系
董玉爱	公司董事，总经理，持有公司 23.58%股份
上海良思信息科技有限公司	实际控制人参股的其他公司
上海凌铿慈善基金会	董玉爱任基金会理事长

11.3 关联方交易情况

11.3.1 关联担保情况

本公司作为被担保方

担保方	担保金额	担保起始日	担保到期日	担保是否已经履行完毕
凌建民、董玉爱	1000 万元	2022-6-29	2023-6-29	否
凌建民	1000 万元	2019-3-22	2022-3-21	否

12、股份支付

13、承诺及或有事项

14、资产负债表日后事项

15、其他重要事项

16、补充资料

16.1 本期非经常性损益明细表

项目	金额	说明
非流动资产处置损益	10,000.00	
越权审批或无正式批准文件的税收返还、减免		
计入当期损益的政府补助（与企业业务密切相关，按照国家统一标准定额或定量享受的政府补助除外）	14,000.00	
计入当期损益的对非金融企业收取的资金占用费		
企业取得子公司、联营企业及合营企业的投资成本小于取得投资时应享有被投资单位可辨认净资产公允价值产生的收益		
非货币性资产交换损益		
委托他人投资或管理资产的损益		
因不可抗力因素，如遭受自然灾害而计提的各项资产减值准备		
债务重组损益		
企业重组费用，如安置职工的支出、整合费用等		
交易价格显失公允的交易产生的超过公允价值部分的损益		
同一控制下企业合并产生的子公司期初至合并日的当期净损益		
与公司正常经营业务无关的或有事项产生的损益		
除同公司正常经营业务相关的有效套期保值业务外，持有交易性金融资产、衍生金融资产、交易性金融负债、衍生金融负债产生的公允价值变动损益，以及处置交易性金融资产、衍生金融资产、交易性金融负债、衍生金融负债和其他债权投资取得的投资收益	783,790.19	

单独进行减值测试的应收款项、合同资产减值准备转回		
对外委托贷款取得的损益		
采用公允价值模式进行后续计量的投资性房地产公允价值变动产生的损益		
根据税收、会计等法律、法规的要求对当期损益进行一次性调整对当期损益的影响		
受托经营取得的托管费收入		
除上述各项之外的其他营业外收入和支出	-59,173.64	
其他符合非经常性损益定义的损益项目		
小计	748,616.55	
所得税影响额		
少数股东权益影响额（税后）		
合计	748,616.55	

16.2 净资产收益率及每股收益

报告期利润	加权平均净资产收益率(%)	每股收益	
		基本每股收益	稀释每股收益
归属于公司普通股股东的净利润	0.50%	0.01	0.01
扣除非经常损益后归属于普通股股东的净利润	-0.44%	-0.01	-0.01

第八节 备查文件目录

- （一）载有公司负责人、主管会计工作负责人、会计机构负责人（会计主管人员）签名并盖章的财务报表。
- （二）载有会计师事务所盖章、注册会计师签名并盖章的审计报告原件（如有）。
- （三）报告期内在指定信息披露平台上公开披露过的所有公司文件的正本及公告的原稿。

文件备置地址：

董事会秘书办公室