

泰信汇享利率债债券型证券投资基金

2022 年中期报告

2022 年 6 月 30 日

基金管理人：泰信基金管理有限公司

基金托管人：华夏银行股份有限公司

送出日期：2022 年 8 月 26 日

§ 1 重要提示及目录

1.1 重要提示

基金管理人的董事会、董事保证本报告所载资料不存在虚假记载、误导性陈述或重大遗漏，并对其内容的真实性、准确性和完整性承担个别及连带的法律责任。本中期报告已经三分之二以上独立董事签字同意，并由董事长签发。

基金托管人华夏银行股份有限公司根据本基金合同规定，于 2022 年 8 月 25 日复核了本报告中的财务指标、净值表现、利润分配情况、财务会计报告、投资组合报告等内容，保证复核内容不存在虚假记载、误导性陈述或者重大遗漏。

基金管理人承诺以诚实信用、勤勉尽责的原则管理和运用基金资产，但不保证基金一定盈利。

基金的过往业绩并不代表其未来表现。投资有风险，投资者在作出投资决策前应仔细阅读本基金的招募说明书及其更新。

本报告中财务资料未经审计。

本报告期自 2022 年 1 月 1 日起至 2022 年 6 月 30 日止。

1.2 目录

§ 1 重要提示及目录	2
1.1 重要提示	2
1.2 目录	3
§ 2 基金简介	5
2.1 基金基本情况	5
2.2 基金产品说明	5
2.3 基金管理人和基金托管人	5
2.4 信息披露方式	6
2.5 其他相关资料	6
§ 3 主要财务指标和基金净值表现	6
3.1 主要会计数据和财务指标	6
3.2 基金净值表现	7
§ 4 管理人报告	9
4.1 基金管理人及基金经理情况	9
4.2 管理人对报告期内本基金运作合规守信情况的说明	11
4.3 管理人对报告期内公平交易情况的专项说明	11
4.4 管理人对报告期内基金的投资策略和业绩表现的说明	12
4.5 管理人对宏观经济、证券市场及行业走势的简要展望	12
4.6 管理人对报告期内基金估值程序等事项的说明	13
4.7 管理人对报告期内基金利润分配情况的说明	13
4.8 报告期内管理人对本基金持有人数或基金资产净值预警情形的说明	13
§ 5 托管人报告	14
5.1 报告期内本基金托管人合规守信情况声明	14
5.2 托管人对报告期内本基金投资运作合规守信、净值计算、利润分配等情况的说明	14
5.3 托管人对本中期报告中财务信息内容的真实、准确和完整发表意见	14
§ 6 半年度财务会计报告（未经审计）	14
6.1 资产负债表	14
6.2 利润表	16
6.3 净资产（基金净值）变动表	17
6.4 报表附注	18
§ 7 投资组合报告	35
7.1 期末基金资产组合情况	35
7.2 报告期末按行业分类的股票投资组合	35
7.3 期末按公允价值占基金资产净值比例大小排序的所有股票投资明细	35
7.4 报告期内股票投资组合的重大变动	35
7.5 期末按债券品种分类的债券投资组合	36
7.6 期末按公允价值占基金资产净值比例大小排序的前五名债券投资明细	36

7.7 期末按公允价值占基金资产净值比例大小排序的所有资产支持证券投资明细	36
7.8 报告期末按公允价值占基金资产净值比例大小排序的前五名贵金属投资明细	36
7.9 期末按公允价值占基金资产净值比例大小排序的前五名权证投资明细	36
7.10 本基金投资股指期货的投资政策	36
7.11 报告期末本基金投资的国债期货交易情况说明	37
7.12 投资组合报告附注	37
§ 8 基金份额持有人信息	37
8.1 期末基金份额持有人户数及持有人结构	37
8.2 期末基金管理人的从业人员持有本基金的情况	38
8.3 期末基金管理人的从业人员持有本开放式基金份额总量区间情况	38
§ 9 开放式基金份额变动	38
§ 10 重大事件揭示	39
10.1 基金份额持有人大会决议	39
10.2 基金管理人、基金托管人的专门基金托管部门的重大人事变动	39
10.3 涉及基金管理人、基金财产、基金托管业务的诉讼	39
10.4 基金投资策略的改变	39
10.5 为基金进行审计的会计师事务所情况	39
10.6 管理人、托管人及其高级管理人员受稽查或处罚等情况	39
10.7 基金租用证券公司交易单元的有关情况	39
10.8 其他重大事件	40
§ 11 影响投资者决策的其他重要信息	41
11.1 报告期内单一投资者持有基金份额比例达到或超过 20%的情况	41
11.2 影响投资者决策的其他重要信息	42
§ 12 备查文件目录	42
12.1 备查文件目录	42
12.2 存放地点	42
12.3 查阅方式	42

§ 2 基金简介

2.1 基金基本情况

基金名称	泰信汇享利率债债券型证券投资基金	
基金简称	泰信汇享利率债债券	
基金主代码	013057	
基金运作方式	契约型开放式	
基金合同生效日	2021 年 8 月 19 日	
基金管理人	泰信基金管理有限公司	
基金托管人	华夏银行股份有限公司	
报告期末基金份额总额	384,881,131.11 份	
基金合同存续期	不定期	
下属分级基金的基金简称	泰信汇享利率债债券 A	泰信汇享利率债债券 C
下属分级基金的交易代码	013057	013058
报告期末下属分级基金的份 额总额	374,922,336.91 份	9,958,794.20 份

2.2 基金产品说明

投资目标	本基金在严格控制风险和保持较高流动性的基础上，重点投资利率债券，力争实现基金资产的长期稳定增值。
投资策略	本基金将密切关注债券市场的运行状况与风险收益特征，分析宏观经济运行状况和金融市场运行趋势，自上而下决定类属资产配置及组合久期。本基金采取的投资策略主要包括久期策略、骑乘策略、期限结构配置策略、息差策略等。在谨慎投资的基础上，力争实现组合的稳健增值。
业绩比较基准	中债-国债及政策性银行债指数收益率*80%+人民币活期存款收益率（税后）*20%
风险收益特征	本基金为债券型证券投资基金，其预期收益和预期风险水平低于股票型基金、混合型基金，高于货币市场基金。

2.3 基金管理人和基金托管人

项目	基金管理人	基金托管人
名称	泰信基金管理有限公司	华夏银行股份有限公司
信息披露 负责人	姓名	罗丽娟
	联系电话	021-20899098
	电子邮箱	xxpl@ftfund.com
客户服务电话	400-888-5988	95577
传真	021-20899008	(010) 85238680
注册地址	中国（上海）自由贸易试验区浦东南路 256 号 37 层	北京市东城区建国门内大街 22 号
办公地址	中国（上海）自由贸易试验区浦东南路 256 号 36-37 层	北京市东城区建国门内大街 22 号
邮政编码	200120	100005
法定代表人	李高峰	李民吉

2.4 信息披露方式

本基金选定的信息披露报纸名称	《上海证券报》
登载基金中期报告正文的管理人互联网网址	http://www.ftfund.com
基金中期报告备置地点	基金管理人及基金托管人住所

2.5 其他相关资料

项目	名称	办公地址
注册登记机构	泰信基金管理有限公司	中国（上海）自由贸易试验区浦东南路 256 号 36、37 层
会计师事务所	德勤华永会计师事务所（特殊普通合伙）	中国上海市延安东路 222 号外滩中心 30 楼

§ 3 主要财务指标和基金净值表现

3.1 主要会计数据和财务指标

金额单位：人民币元

3.1.1 期间数据和指标	报告期(2022年01月01日-2022年06月30日)		
	泰信汇享利率债债券 A	泰信汇享利率债债券 C	
本期已实现收益	896,172.00	-161,259.84	
本期利润	-205,673.15	-907,499.31	
加权平均基金份额本期利润	-0.0010	-0.0347	
本期加权平均净值利润率	-0.10%	-3.28%	
本期基金份额净值增长率	0.15%	0.04%	
3.1.2 期末数据和指标	报告期末(2022年6月30日)		
	期末可供分配利润	5,782,935.71	499,301.84
	期末可供分配基金份额利润	0.0154	0.0501
	期末基金资产净值	380,751,316.48	10,499,611.92
	期末基金份额净值	1.0155	1.0543
3.1.3 累计期末指标	报告期末(2022年6月30日)		

基金份额累计净值增长率	1.55%	5.43%
-------------	-------	-------

注：1、本基金基金合同生效日为 2021 年 8 月 19 日。

2、所述基金业绩指标不包括基金份额持有人申购或交易基金的各项费用（例如，开放式基金的申购赎回费、红利再投资费、基金转换费等），计入费用后实际收益水平要低于所列数字。

3、本期已实现收益指基金本期利息收入、投资收益、其他收入（不含公允价值变动收益）扣除相关费用后的余额，本期利润为本期已实现收益加上本期公允价值变动收益。

3.2 基金净值表现

3.2.1 基金份额净值增长率及其与同期业绩比较基准收益率的比较

泰信汇享利率债债券 A

阶段	份额净值增长率①	份额净值增长率标准差②	业绩比较基准收益率③	业绩比较基准收益率标准差④	①—③	②—④
过去一个月	-0.15%	0.04%	-0.22%	0.04%	0.07%	0.00%
过去三个月	0.40%	0.06%	0.02%	0.05%	0.38%	0.01%
过去六个月	0.15%	0.10%	-0.02%	0.06%	0.17%	0.04%
自基金合同生效起至今	1.55%	0.08%	0.51%	0.05%	1.04%	0.03%

泰信汇享利率债债券 C

阶段	份额净值增长率①	份额净值增长率标准差②	业绩比较基准收益率③	业绩比较基准收益率标准差④	①—③	②—④
过去一个月	-0.16%	0.04%	-0.22%	0.04%	0.06%	0.00%
过去三个月	0.34%	0.06%	0.02%	0.05%	0.32%	0.01%
过去六个月	0.04%	0.10%	-0.02%	0.06%	0.06%	0.04%

自基金合同 生效起至今	5.43%	0.20%	0.51%	0.05%	4.92%	0.15%
----------------	-------	-------	-------	-------	-------	-------

注：本基金的业绩比较基准为：中债-国债及政策性银行债指数收益率*80%+人民币活期存款收益率（税后）*20%

中债-国债及政策性银行债指数隶属于中债总指数族，该指数成分券由在全国银行间债券市场上市且公开发行的国债和政策性银行债组成。

3.2.2 自基金合同生效以来基金份额累计净值增长率变动及其与同期业绩比较基准收益率变动的比较

泰信汇享利率债券A累计净值增长率与同期业绩比较基准收益率的历史走势对比图

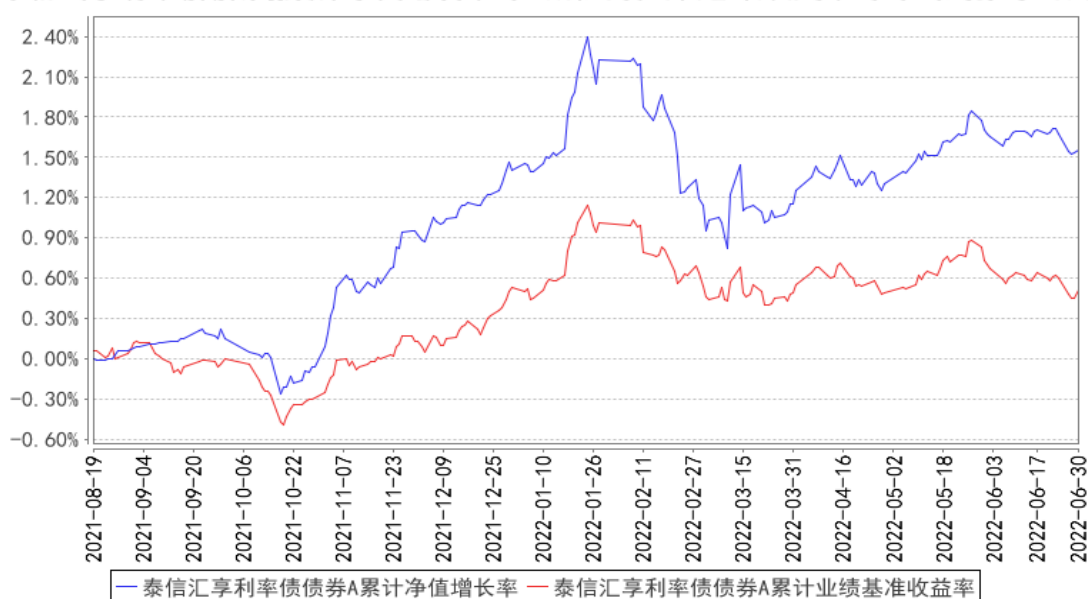

泰信汇享利率债券C累计净值增长率与同期业绩比较基准收益率的历史走势对比图

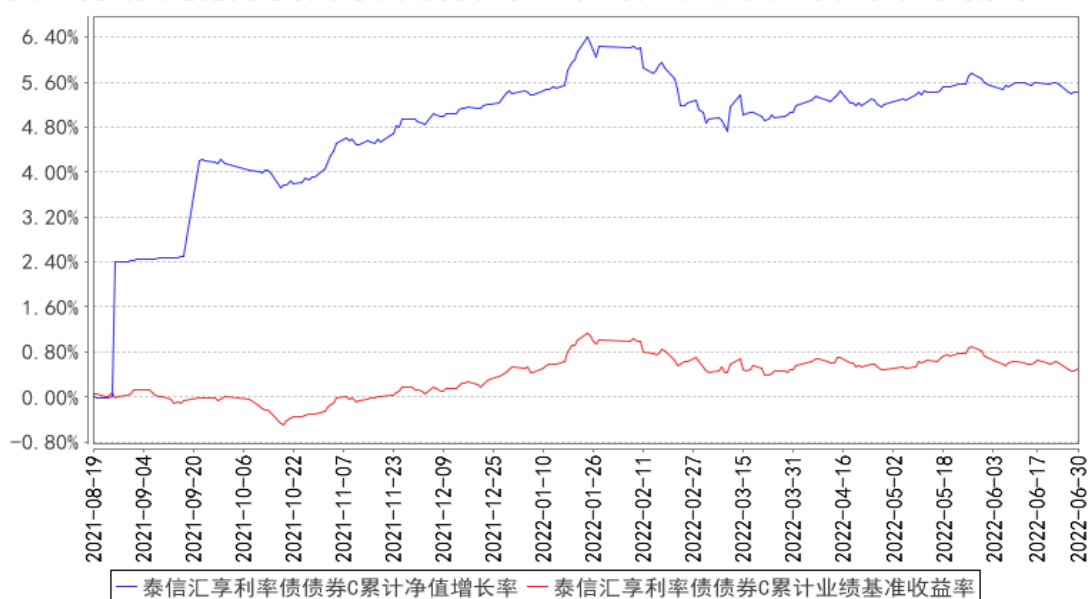

注：1、本基金基金合同生效日为2021年8月19日。

2、本基金建仓期为六个月。建仓期满，各项投资比例符合基金合同关于投资组合的相关规定。基金的投资组合比例为：本基金投资于债券的比例不低于基金资产的 80%，其中投资于利率债资产的比例不低于非现金基金资产的 80%，本基金应当保持不低于基金资产净值 5%的现金或者到期日在一年以内的政府债券，其中现金不包括结算备付金、存出保证金和应收申购款等。本基金所指利率债是指国债、央行票据、政策性金融债。

§ 4 管理人报告

4.1 基金管理人及基金经理情况

4.1.1 基金管理人及其管理基金的经验

基金管理人：泰信基金管理有限公司

注册地址：中国（上海）自由贸易试验区浦东南路 256 号 37 层

办公地址：中国（上海）自由贸易试验区浦东南路 256 号 36-37 层

成立日期：2003 年 5 月 23 日

法定代表人：李高峰

总经理：高宇

电话：021-20899188

传真：021-20899008

联系人：徐磊

发展沿革：

泰信基金管理有限公司（First-Trust Fund Management Co., Ltd.）是原山东省国际信托投资有限公司（现更名为山东省国际信托股份有限公司）联合江苏省投资管理有限责任公司、青岛国信实业有限公司共同发起设立的基金管理公司。公司于 2002 年 9 月 24 日经中国证券监督管理委员会批准正式筹建，2003 年 5 月 8 日获准开业，是“好人举手”制度下，获准筹建的第一家以信托公司为主发起人的基金管理公司。2021 年 9 月 2 日经中国证券监督管理委员会证监许可[2021]2848 号文核准，山东省国际信托股份有限公司将其持有的 45%股权转让给山东省鲁信投资控股集团有限公司。目前，公司注册资本为 2 亿元人民币，股东为山东省鲁信投资控股集团有限公司、江苏省投资管理有限责任公司、青岛国信实业有限公司。

公司目前下设上海锐懿资产管理有限公司、营销支持中心、产品研发部、渠道服务部、战略客户部、机构业务部、深圳分公司、北京分公司、金融科技部、权益投资部、固收投资部、研究部、专户投资部、清算会计部、集中交易部、计划财务部、信息技术部、风险管理部、监察稽核

部、综合管理部。截至 2022 年 6 月末，公司有正式员工 104 人，多数具有硕士以上学历。所有人员在最近三年内均未受到所在单位及有关管理部门的处罚。

截至 2022 年 6 月 30 日，泰信基金管理有限公司旗下共有泰信天天收益货币、泰信先行策略混合、泰信双息双利债券、泰信优质生活混合、泰信优势增长混合、泰信蓝筹精选混合、泰信债券增强收益、泰信发展主题混合、泰信债券周期回报、泰信中证 200 指数、泰信中小盘精选混合、泰信行业精选混合、泰信基本面 400、泰信现代服务业混合、泰信鑫益定期开放债券、泰信国策驱动混合、泰信鑫选混合、泰信互联网+混合、泰信智选成长混合、泰信鑫利混合、泰信竞争优选混合、泰信景气驱动 12 个月持有期混合、泰信汇享利率债券、泰信低碳经济混合发起式、泰信均衡价值混合、泰信汇利三个月定开债券、泰信医疗服务混合发起式、泰信添利 30 天持有期债券发起式、泰信鑫瑞债券发起式、泰信汇盈债券共 30 只开放式基金及 39 个资产管理计划。

4.1.2 基金经理（或基金经理小组）及基金经理助理简介

姓名	职务	任本基金的基金经理（助理）期限		证券从业年限	说明
		任职日期	离任日期		
张安格	泰信鑫利混合型证券投资基金基金经理、泰信汇享利率债券型证券投资基金基金经理、泰信添利 30 天持有期债券型发起式证券投资基金基金经理、泰信鑫瑞债券型发起式证券投资基金基金经理、泰信汇盈债券型证券投资基金	2021 年 8 月 19 日	-	7 年	张安格女士，硕士，具有基金从业资格。曾任职于申万宏源证券有限公司资产管理事业部，从事固定收益类产品的设计、交易、研究及投资。2020 年 12 月加入泰信基金管理有限公司拟任基金经理。2021 年 2 月至今任泰信鑫利混合型证券投资基金基金经理，2021 年 8 月至今任泰信汇享利率债券型证券投资基金基金经理，2022 年 3 月任泰信添利 30 天持有期债券型发起式证券投资基金基金经理，2022 年 3 月任泰信鑫瑞债券型发起式证券投资基金基金经理，2022 年 3 月任泰信汇盈债券型证券投资基金基金经理。

	基金 经理。				
镇嘉	泰信增强 收益债券 型证券投 资基金基 金经理、 泰信汇享 利率债券 型证券投 资基金基 金经理、 泰信双 息双利 债券型证 券投资基 金基金经 理	2021 年 8 月 19 日	-	12 年	镇嘉先生，上海财经大学西方经济学专业硕士，曾任职于兴业银行、汇丰银行。2010 年 6 月加入泰信基金管理有限公司，历任文秘、研究员、交易员、专户投资经理、基金经理助理、基金经理。2021 年 2 月至今任泰信增强收益债券型证券投资基金基金经理，2021 年 8 月至今任泰信汇享利率债券型证券投资基金基金经理，2021 年 8 月至今任泰信双息双利债券型证券投资基金基金经理。

注：1、以上日期均是指公司公告的日期。

2、证券从业的含义遵从《证券投资基金经营机构董事、监事、高级管理人员及从业人员监督管理办法》的相关规定。

4.1.3 期末兼任私募资产管理计划投资经理的基金经理同时管理的产品情况

本报告期末本基金基金经理无兼任私募资产管理计划投资经理的情况。

4.2 管理人对报告期内本基金运作合规守信情况的说明

在本报告期内，本基金管理人严格遵循《证券投资基金法》、《公开募集证券投资基金运作管理办法》、《泰信汇享利率债券型证券投资基金基金合同》和其他相关法律法规的规定，本着诚实信用、勤勉尽责、取信于市场、取信于社会的原则管理和运用基金资产。本基金管理人在严格控制风险的基础上，为基金份额持有人谋求最大利益，无损害基金份额持有人利益的行为，本基金的投资运作符合有关法规和基金合同的规定。

4.3 管理人对报告期内公平交易情况的专项说明

4.3.1 公平交易制度的执行情况

公司公平交易制度适用于所有投资品种，以及所有投资管理活动，涵盖授权、研究分析、投资决策、交易执行、业绩评估等投资管理活动各环节，从研究、投资、交易合规性监控，发现可疑交易立即报告，并由风险管理部负责对公平交易情况进行定期和不定期评估。

公司所有研究成果对公司所管理的所有产品公平开放，投资经理严格遵守公平、公正、独立的原则下达投资指令，所有投资指令在集中交易室集中执行，投资交易过程公平公正，投资交易

监控贯穿于整个投资过程。

本报告期内，投资交易监控与价差分析未发现基金之间存在利益输送行为，公平交易制度整体执行情况良好。

4.3.2 异常交易行为的专项说明

本公司严格控制不同投资组合之间的同日反向交易，严格禁止可能导致不公平交易和利益输送的同日反向交易。本报告期内，本基金参与的交易所公开竞价同日反向交易，未出现成交较少的单边交易量超过该证券当日成交量 5%的情况，亦无其他异常交易行为。

4.4 管理人对报告期内基金的投资策略和业绩表现的说明

4.4.1 报告期内基金投资策略和运作分析

2022 年上半年，新冠疫情再度成为重要的宏观变量。1-2 月经济开门红之后，3-5 月经济受疫情冲击增速放缓，PMI 跌入荣枯线之下，投资、消费等几大重要主要经济指标呈现负增长。伴随着政府的稳经济、保供应等一系列政策推进，5 月以来经济改善明显。上半年经济呈现“V”型走势。积极财政政策陆续推进，货币政策也通过降准、上缴结存利润、下调公开市场利率等多重工具维持了市场流动性的合理充裕。上半年债券市场多空因素交织，货币政策始终保驾护航，较低的资金成本，机构较强的配置需求推动短端利率震荡下行。而长债则受到疫情、地产波动冲击的经济修复进程反复、货币政策预期博弈及海外加息带来的外资流出扰动中呈现出窄幅震荡行情。上半年利率债收益率曲线陡峭化，期限利差扩大。6 月末中债 1 年期国债及国开债分别收于 1.95% 和 2.02%；中债 10 年期国债及国开债分别收于 2.82% 和 3.05%。

汇享利率债基金上半年加强了利率债波段操作的尝试，二季度以来整体保持了组合久期的平稳。基金积极跟踪资金面变化，加强流动性管理。

4.4.2 报告期内基金的业绩表现

截至本报告期末泰信汇享利率债债券 A 基金份额净值为 1.0155 元，本报告期基金份额净值增长率为 0.15%；截至本报告期末泰信汇享利率债债券 C 基金份额净值为 1.0543 元，本报告期基金份额净值增长率为 0.04%；同期业绩比较基准收益率为-0.02%。

4.5 管理人对宏观经济、证券市场及行业走势的简要展望

展望下半年，经济有望在政治局会议的指引下实现稳健的修复。保护人民安全“坚持动态清零”的大方针下，疫情改善的确定性仍高。我们认为政策淡化短期经济目标，不是放任风险，而是立足长远的稳健之举。不搞大水漫灌，不搞超大规模激励前提下，稳经济的政策工具将逐步落实。对于未来经济修复过低或过高的预期都将有所偏颇。利率债市场下半年仍面临经济波折修复，货币政策护航经济并相继抉择，以及通胀波动上升的大环境，但期间“宽信用”的反复仍带来预

期差，疫情及海外地缘政治冲击不断，债券市场仍具备波段操作的机会，但空间比较有限，宜及时止盈止损。我们将密切关注全球经济复苏的边际变化，海外加息进程预期反复对人民币汇率及国际资本流动的影响，也将密切关注疫情防控及房地产行业的发展进程。

汇享利率债基金下半年将加强对宏观经济和市场的预判，更积极尝试利率波段机遇。基金将加强对市场流动性及资金成本的时刻关注与把握，不断结合市场表现，收益率曲线形态，寻找更优化的组合配置。

4.6 管理人对报告期内基金估值程序等事项的说明

本基金管理人为确保基金估值工作符合相关法律法规和基金合同的规定，保证基金估值的公平、合理，有效维护投资人的利益，本公司建立估值委员会，负责本公司基金估值业务的决策和评价、与基金估值业务相关的信息披露规定等工作。

本公司管理的基金日常估值由公司清算会计部负责。清算会计部完成估值后，将估值结果以合同约定的形式发送基金托管人，基金托管人按法律法规、《基金合同》规定的估值方法、时间、程序进行复核，复核无误后，由管理人按约定对外公布；月末、年中和年末估值复核与基金会计账目的核对同时进行。本公司在采用估值政策和程序时，应当充分考虑参与估值流程各方及人员的经验、专业胜任能力和独立性，通过建立估值委员会、参考行业协会估值意见、参考独立第三方机构估值数据等一种或多种方式的有效结合，减少或避免估值偏差的发生。

4.7 管理人对报告期内基金利润分配情况的说明

一、基金收益分配原则

1、本基金收益分配方式分两种：现金分红与红利再投资，投资者可选择现金红利或将现金红利自动转为相应类别的基金份额进行再投资，且基金份额持有人可对 A 类、C 类基金份额分别选择不同的分红方式；若投资者不选择，本基金默认的收益分配方式是现金分红；

2、基金收益分配后任一类基金份额净值不能低于面值，即基金收益分配基准日的各类基金份额净值减去每单位该类基金份额收益分配金额后不能低于面值。

3、本基金各基金份额类别在费用收取上不同，其对应的可供分配利润可能有所不同。同一类别的每一基金份额享有同等分配权；

4、法律法规或监管机关另有规定的，从其规定。

二、本报告期本基金未进行利润分配。

4.8 报告期内管理人对本基金持有人数或基金资产净值预警情形的说明

无

§ 5 托管人报告

5.1 报告期内本基金托管人遵规守信情况声明

报告期内，本基金托管人严格遵守《中华人民共和国证券投资基金法》及其他有关法律法规、基金合同和托管协议的规定，尽职尽责地履行了托管人应尽的义务，不存在任何损害基金份额持有人利益的行为。

5.2 托管人对报告期内本基金投资运作遵规守信、净值计算、利润分配等情况的说明

报告期内，基金管理人在投资运作、基金资产净值计算、利润分配、基金费用开支等方面，能够遵守有关法律法规，未发现有损害基金份额持有人利益的行为。本报告期内，泰信汇享利率债债券型证券投资基金未进行利润分配。

5.3 托管人对本中期报告中财务信息等内容的真实、准确和完整发表意见

托管人认为，由基金管理人编制并经托管人复核的本基金 2022 年中期报告中的财务指标、净值表现、财务会计报告、利润分配、投资组合报告等内容真实、准确和完整。

§ 6 半年度财务会计报告（未经审计）

6.1 资产负债表

会计主体：泰信汇享利率债债券型证券投资基金

报告截止日：2022 年 6 月 30 日

单位：人民币元

资产	附注号	本期末 2022 年 6 月 30 日	上年度末 2021 年 12 月 31 日
资产：			
银行存款	6.4.7.1	76,888,749.62	18,107,273.28
结算备付金		-	681,847.97
存出保证金		958.43	100,011.39
交易性金融资产	6.4.7.2	180,470,718.35	392,843,000.00
其中：股票投资		-	-
基金投资		-	-
债券投资		180,470,718.35	392,843,000.00
资产支持证券投资		-	-
贵金属投资		-	-
其他投资		-	-
衍生金融资产	6.4.7.3	-	-
买入返售金融资产	6.4.7.4	145,097,834.74	-
债权投资		-	-
其中：债券投资		-	-
资产支持证券投资		-	-

其他投资		-	-
其他债权投资		-	-
其他权益工具投资		-	-
应收清算款		-	-
应收股利		-	-
应收申购款		1,010.00	2,510.00
递延所得税资产		-	-
其他资产	6.4.7.5	-	4,697,821.95
资产总计		402,459,271.14	416,432,464.59
负债和净资产	附注号	本期末 2022年6月30日	上年度末 2021年12月31日
负 债:			
短期借款		-	-
交易性金融负债		-	-
衍生金融负债		-	-
卖出回购金融资产款		-	-
应付清算款		11,042,373.09	-
应付赎回款		60,679.27	50,343.78
应付管理人报酬		17,591.67	84,276.39
应付托管费		5,863.87	28,092.14
应付销售服务费		1,750.40	1,940.89
应付投资顾问费		-	-
应交税费		-	-
应付利润		-	-
递延所得税负债		-	-
其他负债	6.4.7.6	80,084.44	110,584.85
负债合计		11,208,342.74	275,238.05
净资产:			
实收基金	6.4.7.7	384,881,131.11	410,002,493.59
其他综合收益		-	-
未分配利润	6.4.7.8	6,369,797.29	6,154,732.95
净资产合计		391,250,928.40	416,157,226.54
负债和净资产总计		402,459,271.14	416,432,464.59

注：1. 报告截止日 2022 年 6 月 30 日，基金份额总额 384,881,131.11 份，其中泰信汇享利率债债券 A 基金份额净值人民币 1.0155 元，份额总额 374,922,336.91 份；泰信汇享利率债债券 C 基金份额净值人民币 1.0543 元，份额总额 9,958,794.20 份。

2、以上比较数据已根据本年《证券投资基金信息披露 XBRL 模板第 3 号〈年度报告和中期报告〉》中的资产负债表格式的要求进行列示：2021 年年度报告资产负债表中“应收利息”与“其他资产”项目的“本期末”余额合并列示在 2022 年中期报告资产负债表中“其他资产”项目的“上年度末”余额，2021 年年度报告资产负债表中“应付交易费用”、“应付利息”与“其他负债”科目的“本

期末”余额合并列示在 2022 年中期报告资产负债表“其他负债”项目的“上年度末”余额。

6.2 利润表

会计主体：泰信汇享利率债债券型证券投资基金

本报告期：2022 年 1 月 1 日至 2022 年 6 月 30 日

单位：人民币元

项 目	附注号	本期
		2022 年 1 月 1 日至 2022 年 6 月 30 日
一、营业总收入		-511,377.69
1. 利息收入		301,164.17
其中：存款利息收入	6.4.7.9	35,021.31
债券利息收入		-
资产支持证券利息收入		-
买入返售金融资产收入		266,142.86
证券出借利息收入		-
其他利息收入		-
2. 投资收益（损失以“-”填列）		1,035,223.44
其中：股票投资收益	6.4.7.10	-
基金投资收益		-
债券投资收益	6.4.7.11	1,035,223.44
资产支持证券投资收益	6.4.7.12	-
贵金属投资收益	6.4.7.13	-
衍生工具收益	6.4.7.14	-
股利收益	6.4.7.15	-
以摊余成本计量的金融资产终止确认产生的收益		-
其他投资收益		-
3. 公允价值变动收益（损失以“-”号填列）	6.4.7.16	-1,848,084.62
4. 汇兑收益（损失以“-”号填列）		-
5. 其他收入（损失以“-”号填列）	6.4.7.17	319.32
减：二、营业总支出		601,794.77
1. 管理人报酬	6.4.10.2.1	348,409.64
2. 托管费	6.4.10.2.2	116,136.55
3. 销售服务费	6.4.10.2.3	30,543.24
4. 投资顾问费		-
5. 利息支出		19,998.42
其中：卖出回购金融资产支出		19,998.42
6. 信用减值损失	6.4.7.18	-
7. 税金及附加		-
8. 其他费用	6.4.7.19	86,706.92
三、利润总额（亏损总额以“-”号填列）		-1,113,172.46

减：所得税费用		-
四、净利润（净亏损以“-”号填列）		-1,113,172.46
五、其他综合收益的税后净额		-
六、综合收益总额		-1,113,172.46

6.3 净资产（基金净值）变动表

会计主体：泰信汇享利率债债券型证券投资基金

本报告期：2022 年 1 月 1 日至 2022 年 6 月 30 日

单位：人民币元

项目	本期 2022 年 1 月 1 日至 2022 年 6 月 30 日			
	实收基金	其他综合收益	未分配利润	净资产合计
一、上期期末净资产（基金净值）	410,002,493.59	-	6,154,732.95	416,157,226.54
加：会计政策变更	-	-	-	-
前期差错更正	-	-	-	-
其他	-	-	-	-
二、本期期初净资产（基金净值）	410,002,493.59	-	6,154,732.95	416,157,226.54
三、本期增减变动额（减少以“-”号填列）	-25,121,362.48	-	215,064.34	-24,906,298.14
（一）、综合收益总额	-	-	-1,113,172.46	-1,113,172.46
（二）、本期基金份额交易产生的基金净值变动数（净值	-25,121,362.48	-	1,328,236.80	-23,793,125.68

减少以“-”号填列)				
其中:1. 基金申购款	428,114,356.88	-	11,299,841.77	439,414,198.65
2. 基金赎回款	-453,235,719.36	-	-9,971,604.97	-463,207,324.33
(三)、本期向基金份额持有人分配利润产生的基金净值变动(净值减少以“-”号填列)	-	-	-	-
(四)、其他综合收益结转留存收益	-	-	-	-
四、本期期末净资产(基金净值)	384,881,131.11	-	6,369,797.29	391,250,928.40

报表附注为财务报表的组成部分。

本报告 6.1 至 6.4 财务报表由下列负责人签署：

高宇

基金管理人负责人

叶振宇

主管会计工作负责人

叶振宇

会计机构负责人

6.4 报表附注

6.4.1 基金基本情况

泰信汇享利率债券型证券投资基金(以下简称“本基金”)经中国证券监督管理委员会(以下简称“中国证监会”)证监许可[2021]第 2146 号《关于准予泰信汇享利率债券型证券投资基金

设立的批复》核准，由泰信基金管理有限公司依照《中华人民共和国证券投资基金法》和《泰信汇享利率债债券型证券投资基金基金合同》负责公开募集。本基金为契约型开放式基金，存续期限为不定期。本基金根据认购/申购费用、销售服务费收取方式的不同，将基金份额分为 A 类基金份额和 C 类基金份额。本基金首次设立募集基金份额为 1,018,043,710.14 份，经德勤华永会计师事务所(特殊普通合伙)验证，并出具了编号为德师报(验)字(21)第 00419 号验资报告。《泰信汇享利率债债券型证券投资基金基金合同》(以下简称“基金合同”)于 2021 年 8 月 19 日正式生效。本基金的基金管理人为泰信基金管理有限公司，基金托管人为华夏银行股份有限公司。

根据《中华人民共和国证券投资基金法》和《泰信汇享利率债债券型证券投资基金合同》的有关规定，本基金的投资范围为本基金主要投资于利率债(包括国内依法发行上市交易的国债、政策性金融债和央行票据)、债券回购、银行存款(包括协议存款、定期存款及其他银行存款)、同业存单、货币市场工具以及经中国证监会允许基金投资的其他金融工具，但须符合中国证监会的相关规定。本基金不投资股票、可转债、可交换债、信用债和国债期货。基金的投资组合比例为：本基金投资于债券的比例不低于基金资产的 80%，其中投资于利率债资产的比例不低于非现金基金资产的 80%，本基金应当保持不低于基金资产净值 5%的现金或者到期日在一年以内的政府债券，其中现金不包括结算备付金、存出保证金和应收申购款等。本基金所指利率债是指国债、央行票据、政策性金融债。本基金业绩比较基准为中债-国债及政策性银行债指数收益率 \times 80%+人民币活期存款收益率(税后) \times 20%。

6.4.2 会计报表的编制基础

本基金的财务报表按照财政部颁布的企业会计准则及相关规定(以下简称“企业会计准则”)以及中国证监会发布的基金行业实务操作的有关规定编制，同时在具体会计核算和信息披露方面也参考了中国证券投资基金业协会发布的若干基金行业实务操作。

本财务报表以持续经营为基础编制。

6.4.3 遵循企业会计准则及其他有关规定的声明

本基金财务报表的编制符合企业会计准则和中国证监会发布的关于基金行业实务操作的有关规定的要求，真实、完整地反映了本基金 2022 年 6 月 30 日的财务状况以及 2022 上半年的经营成果和基金净值变动情况。

6.4.4 本报告期所采用的会计政策、会计估计与最近一期年度报告相一致的说明

除下文 6.4.5.1 会计政策变更的说明中涉及的变更外，本基金报告期所采用的其他会计政策、会计估计与最近一期年度会计报表所采用的会计政策、会计估计一致。

6.4.5 会计政策和会计估计变更以及差错更正的说明

6.4.5.1 会计政策变更的说明

根据财政部发布的《企业会计准则第 22 号—金融工具确认计量》、《企业会计准则第 23 号—金融资产转移》、《企业会计准则第 24 号—套期会计》和《企业会计准则第 37 号—金融工具列报》(以下简称“新金融工具准则”)相关规定,以及财政部、中国银行保险监督管理委员会于 2020 年 12 月 30 日发布的《关于进一步贯彻落实新金融工具相关会计准则的通知》(财会[2020]22 号),公募证券投资基金自 2022 年 1 月 1 日起执行新金融工具准则。本基金在编制本中期财务报表时已采用新金融工具准则,并采用准则允许的实务简便方法,调整期初基金净值,2021 年的比较数据将不作重述。

于首次执行日,本基金因执行新金融工具准则调减期初基金净值人民币 0 元,本基金执行新金融工具准则的影响如下:

原金融工具准则下以摊余成本计量的金融工具包括银行存款、结算备付金、存出保证金、应收利息,金额分别为人民币 18,107,273.28 元、人民币 681,847.97 元、人民币 100,011.39 元、人民币 1,342.49 元。新金融工具准则下以摊余成本计量的金融工具包括银行存款、结算备付金、存出保证金、其他资产-应收利息。本基金将基于实际利率法计提的金融工具的利息包含在相应金融工具的账面余额中,并反映在银行存款、结算备付金、存出保证金等项目中,不单独列示应收利息项目或应付利息项目。新金融工具准则下,银行存款、结算备付金、存出保证金、其他资产-应收利息、的金额分别为人民币 18,108,263.97 元、人民币 682,154.77 元、人民币 100,056.39 元、人民币 0。

原金融工具准则下以公允价值计量且其变动计入当期损益计量的金融工具为交易性金融资产,金额为人民币 392,843,000.00 元,归属于交易性金融资产的应收利息金额为人民币 4,696,479.46 元。新金融工具准则下以公允价值计量且其变动计入当期损益计量的金融工具为交易性金融资产,金额为人民币 397,539,479.46 元。

6.4.5.2 会计估计变更的说明

本基金本报告期内无需要说明的会计估计变更。

6.4.5.3 差错更正的说明

本基金在本报告期间无需说明的会计差错更正。

6.4.6 税项

根据财政部、国家税务总局财税[2002]128 号《关于开放式证券投资基金有关税收问题的通知》、财税[2008]1 号《关于企业所得税若干优惠政策的通知》、财税[2012]85 号《关于实施上市

公司股息红利差别化个人所得税政策有关问题的通知》、财税[2015]101号《关于上市公司股息红利差别化个人所得税政策有关问题的通知》、财税[2016]36号《关于全面推开营业税改征增值税试点的通知》、财税[2016]46号《关于进一步明确全面推开营改增试点金融业有关政策的通知》、财税[2016]70号《关于金融机构同业往来等增值税政策的补充通知》、财税[2016]140号《关于明确金融房地产开发教育辅助服务等增值税政策的通知》、财税[2017]2号《关于资管产品增值税政策有关问题的补充通知》、财税[2017]56号《关于资管产品增值税有关问题的通知》、财税[2017]90号《关于租入固定资产进项税额抵扣等增值税政策的通知》及其他相关财税法规和实务操作，主要税项列示如下：

(1) 资管产品运营过程中发生的增值税应税行为，以资管产品管理人为增值税纳税人。资管产品管理人运营资管产品过程中发生的增值税应税行为，暂适用简易计税方法，按照3%的征收率缴纳增值税。对资管产品在2018年1月1日前运营过程中发生的增值税应税行为，未缴纳增值税的，不再缴纳；已缴纳增值税的，已纳税额从资管产品管理人以后月份的增值税应纳税额中抵减。

对证券投资基金管理人运用基金买卖股票、债券的转让收入免征增值税，对国债、地方政府债以及金融同业往来利息收入亦免征增值税。资管产品管理人运营资管产品提供的贷款服务，以2018年1月1日起产生的利息及利息性质的收入为销售额。

(2) 对基金从证券市场中取得的收入，包括买卖股票、债券的差价收入，股票的股息、红利收入，债券的利息收入及其他收入，暂不征收企业所得税。

(3) 对基金取得的企业债券利息收入，应由发行债券的企业在向基金支付利息时代扣代缴20%的个人所得税。对基金从上市公司取得的股息红利所得，持股期限在1个月以内(含1个月)的，其股息红利所得全额计入应纳税所得额；持股期限在1个月以上至1年(含1年)的，暂减按50%计入应纳税所得额；持股期限超过1年的，暂免征收个人所得税。对基金持有的上市公司限售股，解禁后取得的股息、红利收入，按照上述规定计算纳税，持股时间自解禁日起计算；解禁前取得的股息、红利收入继续暂减按50%计入应纳税所得额。上述所得统一适用20%的税率计征个人所得税。

(4) 基金卖出股票按0.1%的税率缴纳股票交易印花税，买入股票不征收股票交易印花税。

(5) 本基金的城市维护建设税、教育费附加和地方教育附加等税费按照实际缴纳增值税额的适用比例计算缴纳。

6.4.7 重要财务报表项目的说明

6.4.7.1 银行存款

单位：人民币元

项目	本期末
	2022 年 6 月 30 日
活期存款	76,888,749.62
等于：本金	76,887,012.86
加：应计利息	1,736.76
减：坏账准备	-
定期存款	-
等于：本金	-
加：应计利息	-
减：坏账准备	-
其中：存款期限 1 个月以内	-
存款期限 1-3 个月	-
存款期限 3 个月以上	-
其他存款	-
等于：本金	-
加：应计利息	-
减：坏账准备	-
合计	76,888,749.62

注：定期存款的存款期限指定期存款的票面存期

6.4.7.2 交易性金融资产

单位：人民币元

项目	本期末				
	2022 年 6 月 30 日				
	成本	应计利息	公允价值	公允价值变动	
股票	-	-	-	-	
贵金属投资-金交所黄金合约	-	-	-	-	
债券	交易所市场	19,612,650.00	122,792.32	19,738,992.32	3,550.00
	银行间市场	159,989,890.00	837,726.03	160,731,726.03	-95,890.00
	合计	179,602,540.00	960,518.35	180,470,718.35	-92,340.00
资产支持证券	-	-	-	-	
基金	-	-	-	-	
其他	-	-	-	-	
合计	179,602,540.00	960,518.35	180,470,718.35	-92,340.00	

6.4.7.3 衍生金融资产/负债

本基金本报告期末未持有衍生金融资产/负债。

6.4.7.4 买入返售金融资产

6.4.7.4.1 各项买入返售金融资产期末余额

单位：人民币元

项目	本期末
----	-----

	2022 年 6 月 30 日	
	账面余额	其中：买断式逆回购
交易所市场	-	-
银行间市场	145,097,834.74	-
合计	145,097,834.74	-

6.4.7.4.2 期末买断式逆回购交易中取得的债券

本基金本报告期末未持有买断式逆回购中取得的债券。

6.4.7.5 其他资产

本基金本报告期末无其他资产余额。

6.4.7.6 其他负债

单位：人民币元

项目	本期末 2022 年 6 月 30 日
应付券商交易单元保证金	-
应付赎回费	-
应付证券出借违约金	-
应付交易费用	2,377.52
其中：交易所市场	-
银行间市场	2,377.52
应付利息	-
预提费用	77,706.92
合计	80,084.44

6.4.7.7 实收基金

金额单位：人民币元

泰信汇享利率债债券 A

项目	本期 2022 年 1 月 1 日至 2022 年 6 月 30 日	
	基金份额（份）	账面金额
上年度末	399,183,734.63	399,183,734.63
本期申购	325,095,049.82	325,095,049.82
本期赎回（以“-”号填列）	-349,356,447.54	-349,356,447.54
基金拆分/份额折算前	-	-
基金拆分/份额折算调整	-	-
本期申购	-	-
本期赎回（以“-”号填列）	-	-
本期末	374,922,336.91	374,922,336.91

泰信汇享利率债债券 C

项目	本期 2022 年 1 月 1 日至 2022 年 6 月 30 日	
	基金份额（份）	账面金额

上年度末	10,818,758.96	10,818,758.96
本期申购	103,019,307.06	103,019,307.06
本期赎回（以“-”号填列）	-103,879,271.82	-103,879,271.82
基金拆分/份额折算前	-	-
基金拆分/份额折算调整	-	-
本期申购	-	-
本期赎回（以“-”号填列）	-	-
本期末	9,958,794.20	9,958,794.20

注：申购含红利再投、转换入及份额级别调增数，赎回含转换出及份额级别调减数。

6.4.7.8 未分配利润

单位：人民币元

泰信汇享利率债债券 A

项目	已实现部分	未实现部分	未分配利润合计
本期期初	3,244,489.42	2,327,568.82	5,572,058.24
本期利润	896,172.00	-1,101,845.15	-205,673.15
本期基金份额交易产生的变动数	1,642,274.29	-1,179,679.81	462,594.48
其中：基金申购款	4,980,052.31	-35,666.80	4,944,385.51
基金赎回款	-3,337,778.02	-1,144,013.01	-4,481,791.03
本期已分配利润	-	-	-
本期末	5,782,935.71	46,043.86	5,828,979.57

泰信汇享利率债债券 C

项目	已实现部分	未实现部分	未分配利润合计
本期期初	473,433.09	109,241.62	582,674.71
本期利润	-161,259.84	-746,239.47	-907,499.31
本期基金份额交易产生的变动数	187,128.59	678,513.73	865,642.32
其中：基金申购款	5,292,546.69	1,062,909.57	6,355,456.26
基金赎回款	-5,105,418.10	-384,395.84	-5,489,813.94
本期已分配利润	-	-	-
本期末	499,301.84	41,515.88	540,817.72

6.4.7.9 存款利息收入

单位：人民币元

项目	本期
	2022 年 1 月 1 日至 2022 年 6 月 30 日
活期存款利息收入	23,149.50
定期存款利息收入	-
其他存款利息收入	-
结算备付金利息收入	11,550.28
其他	321.53
合计	35,021.31

6.4.7.10 股票投资收益

本基金本报告期内无股票投资收益

6.4.7.11 债券投资收益**6.4.7.11.1 债券投资收益项目构成**

单位：人民币元

项目	本期 2022年1月1日至2022年6月30日
债券投资收益——利息收入	2,931,434.98
债券投资收益——买卖债券（债转股及债券到期兑付）差价收入	-1,896,211.54
债券投资收益——赎回差价收入	-
债券投资收益——申购差价收入	-
合计	1,035,223.44

6.4.7.11.2 债券投资收益——买卖债券差价收入

单位：人民币元

项目	本期 2022年1月1日至2022年6月30日
卖出债券（债转股及债券到期兑付）成交总额	2,008,818,987.03
减：卖出债券（债转股及债券到期兑付）成本总额	1,991,278,745.38
减：应计利息总额	19,415,458.49
减：交易费用	20,994.70
买卖债券差价收入	-1,896,211.54

6.4.7.12 资产支持证券投资收益

本基金本报告期内无资产支持证券投资收益。

6.4.7.13 贵金属投资收益

本基金本报告期无贵金属投资收益。

6.4.7.14 衍生工具收益

本基金本报告期内无衍生工具收益。

6.4.7.15 股利收益

本基金本报告期内无股利收益。

6.4.7.16 公允价值变动收益

单位：人民币元

项目名称	本期 2022年1月1日至2022年6月30日
1. 交易性金融资产	-1,848,084.62

股票投资	-
债券投资	-1,848,084.62
资产支持证券投资	-
基金投资	-
贵金属投资	-
其他	-
2. 衍生工具	-
权证投资	-
3. 其他	-
减：应税金融商品公允价值变动产生的预估增值税	-
合计	-1,848,084.62

6.4.7.17 其他收入

单位：人民币元

项目	本期
	2022年1月1日至2022年6月30日
基金赎回费收入	319.32
合计	319.32

注：1、本基金的赎回费率按基金持有人持有该部分基金份额的时间分段递减设定，于持有人赎回基金份额时收取，不低于赎回费总额的 25% 归入基金资产。

2、本基金的转换费由赎回费和申购费补差两部分组成，其中赎回费总额的 25% 归入转出基金的基金资产。

6.4.7.18 信用减值损失

本基金本报告期无信用减值损失。

6.4.7.19 其他费用

单位：人民币元

项目	本期
	2022年1月1日至2022年6月30日
审计费用	18,199.55
信息披露费	59,507.37
证券出借违约金	-
账户维护费	9,000.00
合计	86,706.92

6.4.8 或有事项、资产负债表日后事项的说明

6.4.8.1 或有事项

截至资产负债表日，本基金无需要说明的重大或有事项。

6.4.8.2 资产负债表日后事项

截至财务报表批准报出日，本基金无需要披露的重大资产负债表日后事项。

6.4.9 关联方关系

6.4.9.1 本报告期存在控制关系或其他重大利害关系的关联方发生变化的情况

本报告期本基金控制关系或其他重大利害关系的关联方未发生变化。

6.4.9.2 本报告期与基金发生关联交易的各关联方

关联方名称	与本基金的关系
泰信基金管理有限公司(“泰信基金管理有限公司”)	基金管理人
华夏银行股份有限公司(“华夏银行”)	基金托管人
山东省鲁信投资控股集团有限公司	基金管理人的股东
江苏省投资管理有限责任公司	基金管理人的股东
青岛国信实业有限公司	基金管理人的股东
上海锐懿资产管理有限公司	基金管理人的子公司

注：下述关联方交易均在正常业务范围内按一般商业条款订立。

6.4.10 本报告期及上年度可比期间的关联方交易

6.4.10.1 通过关联方交易单元进行的交易

6.4.10.1.1 股票交易

本基金本报告期内无通过关联方交易单元进行的股票交易。

6.4.10.1.2 债券交易

本基金本报告期内无通过关联方交易单元进行的债券交易。

6.4.10.1.3 债券回购交易

本基金本报告期内无通过关联方交易单元进行的债券回购交易。

6.4.10.1.4 权证交易

本基金本报告期内无通过关联方交易单元进行的权证交易。

6.4.10.1.5 应支付关联方的佣金

本基金本报告期内无应支付关联方的佣金

6.4.10.2 关联方报酬

6.4.10.2.1 基金管理费

单位：人民币元

项目	本期 2022年1月1日至2022年6月30日
当期发生的基金应支付的管理费	348,409.64
其中：支付销售机构的客户维护费	9,431.26

注：支付基金管理人泰信基金管理有限公司的管理人报酬按前一日基金资产净值 0.30%的年费率计提，逐日累计至每月月底，按月支付。其计算公式为：日管理人报酬=前一日基金资产净值×

0.30%÷当年天数。

6.4.10.2.2 基金托管费

单位：人民币元

项目	本期
	2022 年 1 月 1 日至 2022 年 6 月 30 日
当期发生的基金应支付的托管费	116,136.55

注：支付基金托管人华夏银行的托管费按前一日基金资产净值 0.10%的年费率计提，逐日累计至每月月底，按月支付。其计算公式为：日托管费=前一日基金资产净值×0.10%÷当年天数。

6.4.10.2.3 销售服务费

单位：人民币元

获得销售服务费的各关联方名称	本期		
	2022 年 1 月 1 日至 2022 年 6 月 30 日		
	当期发生的基金应支付的销售服务费		
	泰信汇享利率债券 A	泰信汇享利率债券 C	合计
泰信基金管理有限公司	-	10,064.32	10,064.32
合计	-	10,064.32	10,064.32

注：支付给销售机构的基金销售服务费按前一日基金资产净值一定比例的年费率计提，逐日累计至每月月底，按月支付。本基金 A 类基金份额不收取销售服务费。C 级份额：支付的销售服务费按前一日 C 级基金资产净值 0.20%的年费率计提，逐日累计至每月月底，按月支付。其计算公式为：C 级日基金销售服务费=前一日 C 级基金资产净值×0.20%÷当年天数。

6.4.10.3 与关联方进行银行间同业市场的债券(含回购)交易

本基金本报告期内无与关联方进行银行间同业市场的债券(含回购)交易。

6.4.10.4 报告期内转融通证券出借业务发生重大关联交易事项的说明

本基金本报告期内转融通证券出借业务未发生重大关联交易事项。

6.4.10.5 各关联方投资本基金的情况

6.4.10.5.1 报告期内基金管理人运用固有资金投资本基金的情况

本报告期内基金管理人无运用固有资金投资本基金的情况。

6.4.10.5.2 报告期末除基金管理人之外的其他关联方投资本基金的情况

本报告期末及上年度末除基金管理人之外的其他关联方无投资本基金的情况。

6.4.10.6 由关联方保管的银行存款余额及当期产生的利息收入

单位：人民币元

关联方名称	本期
	2022 年 1 月 1 日至 2022 年 6 月 30 日

	期末余额	当期利息收入
华夏银行	76,888,749.62	23,149.50

注：本基金的银行存款由基金托管人华夏银行保管，按银行同业利率计息。

6.4.10.7 本基金在承销期内参与关联方承销证券的情况

本基金本报告期内无在承销期内参与关联方承销证券的情况。

6.4.10.8 其他关联交易事项的说明

本基金本报告期内无其他关联交易事项的说明。

6.4.11 利润分配情况

本基金本报告期内无利润分配的情况。

6.4.12 期末(2022年6月30日)本基金持有的流通受限证券

6.4.12.1 因认购新发/增发证券而于期末持有的流通受限证券

本基金本报告期末无因认购新发/增发证券而于期末持有的流通受限证券。

6.4.12.2 期末持有的暂时停牌等流通受限股票

本基金本报告期末未持有暂时停牌等流通受限股票。

6.4.12.3 期末债券正回购交易中作为抵押的债券

本基金本报告期末无从事债券正回购交易作为抵押的债券。

6.4.12.4 期末参与转融通证券出借业务的证券

本基金本报告期末无因参与转融通证券出借业务而出借的证券。

6.4.13 金融工具风险及管理

本基金是债券型基金，本基金的运作涉及的金融工具主要包括债券投资、资产支持证券投资、银行存款等。与这些金融工具有关的风险，以及本基金的基金管理人管理这些风险所采取的风险管理政策如下所述。

6.4.13.1 风险管理政策和组织架构

本基金的基金管理人从事风险管理的目标是提升本基金风险调整后收益水平，保证本基金的基金资产安全，维护基金份额持有人利益。基于该风险管理目标，本基金的基金管理人风险管理的基本策略是识别和分析本基金运作时本基金面临的各种类型的风险，确定适当的风险容忍度，并及时可靠地对各种风险进行监督，将风险控制在限定的范围之内。本基金目前面临的主要风险包括：市场风险、信用风险和流动性风险。与本基金相关的市场风险主要包括利率风险和市场价格风险。

本基金的基金管理人建立了以全面、独立、互相制约以及定性和定量相结合为原则的，监事

会、董事会及下设审计、合规与风险控制委员会、督察长、监察稽核部和风险管理部等多层次的风险管理组织架构体系。

6.4.13.2 信用风险

信用风险是指金融工具的一方到期无法履行约定义务致使本基金遭受损失的风险。本基金的信用风险主要存在于银行存款、结算备付金、存出保证金、债券投资及其他。

本基金的银行存款存放于本基金的基金托管人华夏银行，与该银行存款相关的信用风险不重大。本基金在证券交易所进行的交易均与中国证券登记结算有限责任公司完成证券交收和款项清算，因此违约风险发生的可能性很小；本基金在进行银行间同业市场交易前均对交易对手进行信用评估并采用券款对付交割方式，以控制相应的信用风险。

对于与债券投资相关的信用风险，本基金的基金管理人通过对投资品种的信用等级评估来选择适当的投资对象，并限制单个投资品种的持有比例来管理信用风险。

于 2022 年 6 月 30 日，本基金未持有除国债、央行票据和政策性金融债以外的债券（2021 年 12 月 31 日：同）。

6.4.13.3 流动性风险

流动性风险是指因市场交易相对不活跃导致基金投资资产无法以适当价格及时变现，进而无法对投资者赎回款或基金其它应付款按时支付的风险。

6.4.13.3.1 报告期内本基金组合资产的流动性风险分析

流动性风险是指没有足够资金以满足到期债务支付的风险。本基金流动性风险来源于开放式基金每日兑付赎回资金的流动性风险，以及因部分投资品种交易不活跃而出现的变现风险以及因投资集中而无法在市场出现剧烈波动的情况下以合理价格变现投资的风险。本基金所持有的交易性金融资产分别在证券交易所和银行间同业市场交易，除附注 6.4.12 所披露的流通受限不能自由转让的基金资产外，本基金未持有其他有重大流动性风险的投资品种。本基金所持有的金融负债的合同约定到期日均为一个月以内且不计息，可赎回基金份额净值(所有者权益)无固定到期日且不计息。

针对兑付赎回资金的流动性风险，本基金的基金管理人在基金合同约定巨额赎回条款，设计了非常情况下赎回资金的处理模式，控制因开放模式带来的流动性风险，有效保障基金持有人利益。日常流动性风险管理中，本基金的基金管理人每日监控和预测本基金的流动性指标，通过对投资品种的流动性指标来持续地评估、选择、跟踪和控制基金投资的流动性风险。同时，本基金通过预留一定的现金头寸，并且在需要时可通过卖出回购金融资产方式融入短期资金，以缓解流动性风险。

本基金投资于一家公司发行的证券市值不超过基金资产净值的 10%，且本基金与由本基金的基金管理人管理的其他基金共同持有一家上市公司发行的证券不得超过该证券的 10%。本基金与由本基金的基金管理人管理的其他开放式基金共同持有一家上市公司发行的可流通股票不得超过该上市公司可流通股票的 15%，本基金与由本基金的基金管理人管理的全部投资组合持有一家上市公司发行的可流通股票，不得超过该上市公司可流通股票的 30%（完全按照有关指数构成比例进行证券投资的开放式基金及中国证监会认定的特殊投资组合不受该比例限制）。

本基金所持部分证券在证券交易所上市，其余亦可在银行间同业市场交易。此外，本基金可通过卖出回购金融资产方式借入短期资金应对流动性需求，其上限一般不超过基金持有的债券投资的公允价值。本基金主动投资于流动性受限资产的市值合计不得超过基金资产净值的 15%。于 2022 年 6 月 30 日，本基金无流动性受限资产。

本基金的基金管理人每日对基金组合资产中 7 个工作日可变现资产的可变现价值进行审慎评估与测算，确保每日确认的净赎回申请不得超过 7 个工作日可变现资产的可变现价值。于 2022 年 6 月 30 日，本基金组合资产中 7 个工作日可变现资产的账面价值为人民币 401,409,543.59 元，超过经确认的当日净赎回金额。

同时，本基金的基金管理人通过合理分散逆回购交易的到期日与交易对手的集中度；按照穿透原则对交易对手的财务状况、偿付能力及杠杆水平等进行必要的尽职调查与严格的准入管理，以及对不同的交易对手实施交易额度管理并进行动态调整等措施严格管理本基金从事逆回购交易的流动性风险和交易对手风险。此外，本基金的基金管理人建立了逆回购交易质押品管理制度：根据质押品的资质确定质押率水平；持续监测质押品的风险状况与价值变动以确保质押品按公允价值计算足额；并在与私募类证券资管产品及中国证监会认定的其他主体为交易对手开展逆回购交易时，可接受质押品的资质要求与基金合同约定的投资范围保持一致。

6.4.13.4 市场风险

市场风险是指基金所持金融工具的公允价值或未来现金流量因所处市场各类价格因素的变动而发生波动的风险，包括利率风险和其他价格风险。

6.4.13.4.1 利率风险

利率风险是指利率敏感性金融工具的公允价值及将来现金流受市场利率变动而发生波动的风险。本基金持有的利率敏感性资产主要是银行存款与债券投资。本基金的基金管理人日常通过对利率水平的预测、分析收益率曲线及优化利率重定价日组合等方法对上述利率风险进行管理。

6.4.13.4.1.1 利率风险敞口

单位：人民币元

本期末 2022年6月30 日	1年以内	1-5年	5年以上	不计息	合计
资产					
银行存款	76,888,749.62	-	-	-	76,888,749.62
存出保证金	958.43	-	-	-	958.43
交易性金融资产	139,878,469.03	20,519,016.44	20,073,232.88	-	180,470,718.35
买入返售金融资产	145,097,834.74	-	-	-	145,097,834.74
应收申购款	-	-	-	1,010.00	1,010.00
资产总计	361,866,011.82	20,519,016.44	20,073,232.88	1,010.00	402,459,271.14
负债					
应付赎回款	-	-	-	60,679.27	60,679.27
应付管理人报酬	-	-	-	17,591.67	17,591.67
应付托管费	-	-	-	5,863.87	5,863.87
应付清算款	-	-	-	11,042,373.09	11,042,373.09
应付销售服务费	-	-	-	1,750.40	1,750.40
其他负债	-	-	-	80,084.44	80,084.44
负债总计	-	-	-	11,208,342.74	11,208,342.74
利率敏感度缺口	361,866,011.82	20,519,016.44	20,073,232.88	11,207,332.74	391,250,928.40
上年度末 2021年12月 31日	1年以内	1-5年	5年以上	不计息	合计
资产					
银行存款	18,107,273.28	-	-	-	18,107,273.28
结算备付金	681,847.97	-	-	-	681,847.97
存出保证金	100,011.39	-	-	-	100,011.39
交易性金融资产	20,024,000.00	101,035,000.00	271,784,000.00	-	392,843,000.00
应收利息	-	-	-	4,697,821.95	4,697,821.95
应收申购款	-	-	-	2,510.00	2,510.00
资产总计	38,913,132.64	101,035,000.00	271,784,000.00	4,700,331.95	416,432,464.59
负债					
应付赎回款	-	-	-	50,343.78	50,343.78
应付管理人报酬	-	-	-	84,276.39	84,276.39
应付托管费	-	-	-	28,092.14	28,092.14
应付销售服务费	-	-	-	1,940.89	1,940.89
应付交易费用	-	-	-	23,884.85	23,884.85

其他负债	-	-	-	86,700.00	86,700.00
负债总计	-	-	-	275,238.05	275,238.05
利率敏感度缺口	38,913,132.64	101,035,000.00	271,784,000.00	4,425,093.90	416,157,226.54

注：上表按金融资产和金融负债的重新定价日或到期日孰早者进行分类。

6.4.13.4.1.2 利率风险的敏感性分析

假设	其他影响债券公允价值的变量保持不变，仅利率发生变动；		
	假设所有期限的利率保持同方向同幅度的变化(即平移收益率曲线)。		
分析	相关风险变量的变动	对资产负债表日基金资产净值的影响金额(单位：人民币元)	
		本期末(2022年6月30日)	上年度末(2021年12月31日)
	1. 市场利率上升 25个基点	-832,429.76	-6,302,335.17
	2. 市场利率下降 25个基点	844,955.33	6,448,204.60

6.4.13.4.2 其他价格风险

其他价格风险是指交易性金融资产的公允价值受市场利率和外汇汇率以外的市场价格因素变动发生波动的风险，该风险可能与特定投资品种相关，也有可能与整体投资品种相关。本基金主要投资于证券交易所上市或银行间同业市场交易的债券，所有市场价格因素引起的金融资产公允价值变动均直接反映在当期损益中。本基金在构建资产配置和基金资产投资组合的基础上，通过建立事前和事后跟踪误差的方式，对基金资产的市场价格风险进行管理。

6.4.13.4.2.1 其他价格风险敞口

金额单位：人民币元

项目	本期末 2022年6月30日		上年度末 2021年12月31日	
	公允价值	占基金资产净值比例(%)	公允价值	占基金资产净值比例(%)
交易性金融资产—股票投资	-	-	-	-
交易性金融资产—基金投资	-	-	-	-
交易性金融资产—债券投资	180,470,718.35	46.13	392,843,000.00	94.40
交易性金融资产—贵金属投资	-	-	-	-

衍生金融资产—权证投资	-	-	-	-
其他	-	-	-	-
合计	180,470,718.35	46.13	392,843,000.00	94.40

6.4.13.4.2.2 其他价格风险的敏感性分析

其他价格风险是指基金所持金融工具的公允价值或未来现金流量因除市场利率和外汇汇率以外的市场价格因素变动而发生波动的风险。本基金主要投资于证券交易所上市或银行间同业市场交易的固定收益品种，因此无重大其他价格风险。

6.4.14 公允价值

6.4.14.1 金融工具公允价值计量的方法

公允价值计量结果所属的层次，由对公允价值计量整体而言具有重要意义的输入值所属的最低层次决定：

第一层次：相同资产或负债在活跃市场上未经调整的报价。

第二层次：除第一层次输入值外相关资产或负债直接或间接可观察的输入值。

第三层次：相关资产或负债的不可观察输入值。

6.4.14.2 持续的以公允价值计量的金融工具

6.4.14.2.1 各层次金融工具的公允价值

单位：人民币元

公允价值计量结果所属的层次	本期末 2022年6月30日	上年度末 2021年12月31日
第一层次	-	-
第二层次	180,470,718.35	392,843,000.00
第三层次	-	-
合计	180,470,718.35	392,843,000.00

6.4.14.2.2 公允价值所属层次间的重大变动

对于证券交易所上市的股票和可转换债券，若出现重大事项停牌、交易不活跃、或属于非公开发行等情况，本基金分别于停牌日至交易恢复活跃日期间、交易不活跃期间及限售期间不将相关股票和可转换债券的公允价值列入第一层次；并根据估值调整中采用的不可观察输入值对于公允价值的影响程度，确定相关股票和可转换债券公允价值应属第二层次或第三层次。

6.4.14.3 非持续的以公允价值计量的金融工具的说明

于 2022 年 6 月 30 日，本基金未持有非持续的以公允价值计量的金融资产。

6.4.14.4 不以公允价值计量的金融工具的相关说明

不以公允价值计量的金融资产和负债主要包括货币资金、应收款项和其他金融负债，其公允价值与账面价值相若。

6.4.15 有助于理解和分析会计报表需要说明的其他事项

截至资产负债表日本基金无需要说明的其他重要事项。

§ 7 投资组合报告**7.1 期末基金资产组合情况**

金额单位：人民币元

序号	项目	金额	占基金总资产的比例 (%)
1	权益投资	-	-
	其中：股票	-	-
2	基金投资	-	-
3	固定收益投资	180,470,718.35	44.84
	其中：债券	180,470,718.35	44.84
	资产支持证券	-	-
4	贵金属投资	-	-
5	金融衍生品投资	-	-
6	买入返售金融资产	145,097,834.74	36.05
	其中：买断式回购的买入返售金融资产	-	-
7	银行存款和结算备付金合计	76,888,749.62	19.10
8	其他各项资产	1,968.43	0.00
9	合计	402,459,271.14	100.00

7.2 报告期末按行业分类的股票投资组合**7.2.1 报告期末按行业分类的境内股票投资组合**

本报告期末本基金未持有股票。

7.2.2 报告期末按行业分类的港股通投资股票投资组合

报告期末本基金未投资港股通股票。

7.3 期末按公允价值占基金资产净值比例大小排序的所有股票投资明细

本报告期末本基金未持有股票。

7.4 报告期内股票投资组合的重大变动**7.4.1 累计买入金额超出期初基金资产净值 2%或前 20 名的股票明细**

报告期内本基金未投资股票。

7.4.2 累计卖出金额超出期初基金资产净值 2%或前 20 名的股票明细

报告期内本基金未投资股票。

7.4.3 买入股票的成本总额及卖出股票的收入总额

报告期内本基金未投资股票。

7.5 期末按债券品种分类的债券投资组合

金额单位：人民币元

序号	债券品种	公允价值	占基金资产净值比例 (%)
1	国家债券	19,738,992.32	5.05
2	央行票据	-	-
3	金融债券	160,731,726.03	41.08
	其中：政策性金融债	160,731,726.03	41.08
4	企业债券	-	-
5	企业短期融资券	-	-
6	中期票据	-	-
7	可转债（可交换债）	-	-
8	同业存单	-	-
9	其他	-	-
10	合计	180,470,718.35	46.13

7.6 期末按公允价值占基金资产净值比例大小排序的前五名债券投资明细

金额单位：人民币元

序号	债券代码	债券名称	数量（张）	公允价值	占基金资产净值比例 (%)
1	220404	22 农发 04	500,000	49,961,643.84	12.77
2	220304	22 进出 04	400,000	40,112,164.38	10.25
3	220205	22 国开 05	200,000	20,073,232.88	5.13
4	220206	22 国开 06	200,000	20,007,106.85	5.11
5	019674	22 国债 09	110,000	11,042,472.05	2.82

7.7 期末按公允价值占基金资产净值比例大小排序的所有资产支持证券投资明细

报告期内本基金未投资股票。

7.8 报告期末按公允价值占基金资产净值比例大小排序的前五名贵金属投资明细

报告期内本基金未投资股票。

7.9 期末按公允价值占基金资产净值比例大小排序的前五名权证投资明细

报告期末本基金未持有权证。

7.10 本基金投资股指期货的投资政策

截至报告期末本基金未投资股指期货。

7.11 报告期末本基金投资的国债期货交易情况说明

7.11.1 本期国债期货投资政策

截至报告期末本基金未投资国债期货。

7.11.2 本期国债期货投资评价

截至报告期末本基金未投资国债期货。

7.12 投资组合报告附注

7.12.1 基金投资的前十名证券的发行主体本期是否出现被监管部门立案调查，或在报告编制日前一年内受到公开谴责、处罚的情形

本基金本报告期投资的前十名证券中发行主体未发生被监管部门立案调查或在报告编制日前一年内受到公开谴责、处罚的情况。

7.12.2 基金投资的前十名股票是否超出基金合同规定的备选股票库

本报告期末本基金未投资股票，不存在前十名股票超出基金合同规定备选库之外的情形。

7.12.3 期末其他各项资产构成

单位：人民币元

序号	名称	金额
1	存出保证金	958.43
2	应收清算款	-
3	应收股利	-
4	应收利息	-
5	应收申购款	1,010.00
6	其他应收款	-
7	待摊费用	-
8	其他	-
9	合计	1,968.43

7.12.4 期末持有的处于转股期的可转换债券明细

报告期末本基金未持有处于转股期的可转换债券。

7.12.5 期末前十名股票中存在流通受限情况的说明

报告期末本基金未投资股票。

7.12.6 本报告涉及合计数相关比例的，均以合计数除以相关数据计算，而不是对不同比例进行合计。

§ 8 基金份额持有人信息

8.1 期末基金份额持有人户数及持有人结构

份额单位：份

份额级别	持有人	户均持有的基	持有人结构
------	-----	--------	-------

	户数 (户)	金份额	机构投资者		个人投资者	
			持有份额	占总份 额比例 (%)	持有份额	占总份 额比例 (%)
泰信汇享 利率债债 券 A	32	11,716,323.03	374,850,516.24	99.98	71,820.67	0.02
泰信汇享 利率债债 券 C	229	43,488.18	0.00	0	9,958,794.20	100.00
合计	261	1,474,640.35	374,850,516.24	97.39	10,030,614.87	2.61

8.2 期末基金管理人的从业人员持有本基金的情况

项目	份额级别	持有份额总数 (份)	占基金总份额比例 (%)
基金管理人所有从 业人员持有本基金	泰信汇享利率债债券 A	99.98	0.0000
	泰信汇享利率债债券 C	230.00	0.0023
	合计	329.98	0.0001

8.3 期末基金管理人的从业人员持有本开放式基金份额总量区间情况

项目	份额级别	持有基金份额总量的数量区间 (万份)
本公司高级管理人员、 基金投资和研究部门 负责人持有本开放式 基金	泰信汇享利率债债券 A	0
	泰信汇享利率债债券 C	0
	合计	0
本基金基金经理持有 本开放式基金	泰信汇享利率债债券 A	0
	泰信汇享利率债债券 C	0
	合计	0

注：基金份额总量的数量区间为 0、0 至 10 万份（含）、10 万份至 50 万份（含）、50 万份至 100 万份（含）、100 万份以上。

§ 9 开放式基金份额变动

单位：份

项目	泰信汇享利率债债券 A	泰信汇享利率债债券 C
基金合同生效日（2021 年 8 月 19 日）基金份额总额	810,021,027.90	208,022,682.24
本报告期期初基金份额总额	399,183,734.63	10,818,758.96
本报告期基金总申购份额	325,095,049.82	103,019,307.06
减：本报告期基金总赎回份额	349,356,447.54	103,879,271.82
本报告期基金拆分变动份额	-	-

本报告期末基金份额总额	374,922,336.91	9,958,794.20
-------------	----------------	--------------

§ 10 重大事件揭示

10.1 基金份额持有人大会决议

本报告期内无基金份额持有人大会决议。

10.2 基金管理人、基金托管人的专门基金托管部门的重大人事变动

1、经泰信基金管理有限公司董事会审议通过,自 2022 年 4 月 26 日起,总经理高宇先生代任公司董事长职务,万众先生不再任公司董事长职务。具体详情参见 2022 年 4 月 28 日刊登在中国证监会基金电子披露网站、规定报刊及公司网站 (www.ftfund.com) 上的《泰信基金管理有限公司关于基金行业高级管理人员变更的公告》。

2、经泰信基金管理有限公司董事会审议通过,自 2022 年 6 月 30 日起,李高峰先生担任公司董事长职务,总经理高宇先生不再代任公司董事长职务。具体详情参见 2022 年 7 月 1 日刊登在中国证监会基金电子披露网站、规定报刊及公司网站 (www.ftfund.com) 上的《泰信基金管理有限公司关于董事长变更的公告》。本公司上述人事变动已按相关规定进行备案。

本报告期内,无涉及本基金托管人的专门基金托管部门的重大人事变动。

10.3 涉及基金管理人、基金财产、基金托管业务的诉讼

报告期内,无涉基金管理人、基金财产、基金托管业务的诉讼。

10.4 基金投资策略的改变

报告期内基金投资策略未发生改变。

10.5 为基金进行审计的会计师事务所情况

本报告期内,本基金未改聘会计师事务所,仍为德勤华永会计师事务所(特殊普通合伙)。

10.6 管理人、托管人及其高级管理人员受稽查或处罚等情况

本报告期内,本基金管理人、托管人及其高级管理人员未受到监管部门的稽查或处罚。

10.7 基金租用证券公司交易单元的有关情况

10.7.1 基金租用证券公司交易单元进行股票投资及佣金支付情况

金额单位:人民币元

券商名称	交易单元数量	股票交易		应支付该券商的佣金		备注
		成交金额	占当期股票成交总额的比例 (%)	佣金	占当期佣金总量的比例 (%)	

东方证券	2	-	-	-	-	-
------	---	---	---	---	---	---

注：

1、根据中国证监会《关于完善证券投资基金交易席位有关问题的通知》（证监基金字【2007】48号）中关于“一家基金公司通过一家证券经营机构买卖证券的年交易佣金，不得超过其当年所有基金买卖证券交易佣金 30%”的要求，本基金管理人在选择租用交易单元时，注重所选证券公司的综合实力、市场声誉。对证券公司的研究能力，由公司研究人员对其提供的研究报告、研究成果的质量进行定期评估。公司将根据内部评估报告，对交易单元租用情况进行总体评价，决定是否对交易单元租用情况进行调整。

2、新增交易单元：无，退租交易单元：无。

10.7.2 基金租用证券公司交易单元进行其他证券投资的情况

金额单位：人民币元

券商名称	债券交易		债券回购交易		权证交易	
	成交金额	占当期债券成交总额的比例 (%)	成交金额	占当期债券回购成交总额的比例 (%)	成交金额	占当期权证成交总额的比例 (%)
东方证券	19,612,650.00	100.00	1,091,000,000.00	100.00	-	-

10.8 其他重大事件

序号	公告事项	法定披露方式	法定披露日期
1	新增北京创金启富基金销售有限公司为销售机构并开通定期定额投资、转换业务及参加其费率优惠活动的公告	《上海证券报》、规定网站	2022年1月7日
2	关于旗下部分基金新增奕丰基金销售有限公司为销售机构并开通转换、定投业务及参加其费率优惠活动的公告	《上海证券报》、规定网站	2022年1月11日
3	2021年第4季度报告	《上海证券报》、规定网站	2022年1月24日
4	新增海银基金销售有限公司为销售机构并开通定期定额投资、转换业务及参加其费率优惠活动的公告	《上海证券报》、规定网站	2022年1月26日
5	泰信汇享利率债债券型证券投资基金更新招募说明书（2022年1号）、产品资料概要更新	《上海证券报》、规定网站	2022年3月11日
6	关于旗下部分开放式基金参加国金证券股份有限公司费率优惠活动的公告	《上海证券报》、规定网站	2022年3月14日
7	关于旗下部分开放式基金新增宁波银行股份有限公司为销售机构并开通定期定额投资、转换业务及参加其费率优惠活动的公告	《上海证券报》、规定网站	2022年3月21日

8	关于旗下部分开放式基金在北京创金启富基金销售有限公司参加其费率优惠活动的公告	《上海证券报》、规定网站	2022 年 3 月 24 日
9	关于旗下部分开放式基金新增青岛意才基金销售有限公司为销售机构并开通定期定额投资、转换业务及参加其费率优惠活动的公告	《上海证券报》、规定网站	2022 年 3 月 25 日
10	2021 年年度报告	《上海证券报》、规定网站	2022 年 3 月 29 日
11	2022 年第 1 季度报告	《上海证券报》、规定网站	2022 年 4 月 21 日
12	关于旗下部分开放式基金新增诺亚正行为销售机构并开通转换及定期定额投资业务、调整申购赎回业务起点金额（份额）并参加其费率优惠活动的公告	《上海证券报》、规定网站	2022 年 6 月 21 日

§ 11 影响投资者决策的其他重要信息

11.1 报告期内单一投资者持有基金份额比例达到或超过 20%的情况

投资者类别	报告期内持有基金份额变化情况					报告期末持有基金情况	
	序号	持有基金份额比例达到或者超过 20%的时间区间	期初份额	申购份额	赎回份额	持有份额	份额占比 (%)
机构	1	20220101 - 20220126	100,001,900.00	68,951,832.15	100,001,900.00	68,951,832.15	17.92
	2	20220101 - 20220324	200,003,900.00	0.00	200,003,900.00	0.00	0.00
	3	20220208 - 20220208	0.00	102,545,088.44	102,545,088.44	0.00	0.00
	4	20220211 - 20220228	0.00	102,545,088.44	102,545,088.44	0.00	0.00
	5	20220325 - 20220417	39,447,633.14	0.00	39,447,633.14	0.00	0.00
	6	20220325 - 20220628	49,794,115.04	0.00	0.00	49,794,115.04	12.94
产品特有风险							
<p>本基金于本报告期内出现单一投资者持有基金份额比例达到或者超过 20%的情形，本基金管理人已经采取措施，审慎确认大额申购与大额赎回，防控产品流动性风险并公平对待投资者。本基金管理人提请投资者注意因单一投资者持有基金份额集中导致的产品流动性风险、大额赎回风险以及净值波动风险等特有风险。</p>							

11.2 影响投资者决策的其他重要信息

无影响投资者决策的其他重要信息。

§ 12 备查文件目录

12.1 备查文件目录

- 1、中国证监会批准泰信汇享利率债债券型证券投资基金设立的文件
- 2、《泰信汇享利率债债券型证券投资基金基金合同》
- 3、《泰信汇享利率债债券型证券投资基金招募说明书》
- 4、《泰信汇享利率债债券型证券投资基金托管协议》
- 5、基金管理人业务资格批件、营业执照和公司章程
- 6、基金托管人业务资格批件和营业执照

12.2 存放地点

本报告分别置备于基金管理人住所（或办公场所）、基金托管人的住所，供投资者免费查阅。在支付必要的工本费后，投资者可在有效的工作时间内取得本报告及上述备查文件的复制件或复印件。

12.3 查阅方式

投资者可直接登录本基金管理人公司网站(www.ftfund.com)查阅上述相关文件，或拨打客户服务中心电话(400-888-5988, 021-38784566)，和本基金管理人直接联系。

泰信基金管理有限公司

2022年8月26日