



ST 龙席

NEEQ : 837912

杭州龙席网络科技有限公司

Hangzhou Loonxi Network Technology Co.,Ltd



半年度报告

— 2022 —

公司半年度大事记

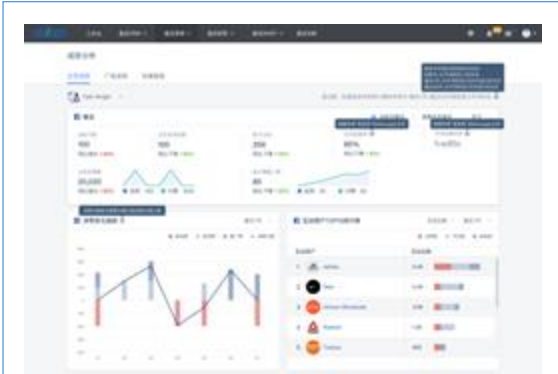

报告期内，盈店通从 V8.6 版本发展到盈店通 V9.0 之访客管理第一阶段，期间针对工作台的多维度数据统计进行改版升级；CRM 联系人针对 WhatsApp 号码清洗、去重；针对线索池进行重大改版；以及升级扩展了店铺访客的数据维度，为提升店铺访客转化率奠定基础。

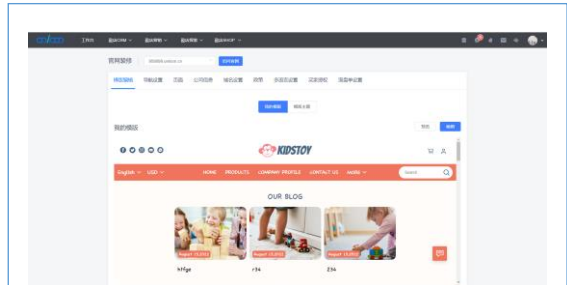

2022 年 2 月 19 日，盈店通正式发布迅龙独立站 V1.0，使得盈店通 SHOP 同步提供完全自定义建站（原 SHOP）、模板化建站（迅龙独立站 SHOP），即“一套盈店通系统两种建站模式”。5 月，迅龙独立站发布 42 套新增模板，针对普通邮件的交互、域名撞单提醒等众多功能点也进行了再次优化。

目 录

第一节	重要提示、目录和释义	4
第二节	公司概况	7
第三节	会计数据和经营情况	9
第四节	重大事件	15
第五节	股份变动和融资	17
第六节	董事、监事、高级管理人员及核心员工变动情况	20
第七节	财务会计报告	22
第八节	备查文件目录	87

第一节 重要提示、目录和释义

公司控股股东、实际控制人、董事、监事、高级管理人员保证本报告所载资料不存在任何虚假记载、误导性陈述或者重大遗漏，并对其内容的真实性、准确性和完整性承担个别及连带责任。

公司负责人徐炜、主管会计工作负责人王杨及会计机构负责人（会计主管人员）徐孟婷保证半年度报告中财务报告的真实、准确、完整。

本半年度报告未经会计师事务所审计。

本半年度报告涉及未来计划等前瞻性陈述，不构成公司对投资者的实质承诺，投资者及相关人士均应当对此保持足够的风险认识，并且应当理解计划、预测与承诺之间的差异。

事项	是或否
是否存在控股股东、实际控制人、董事、监事、高级管理人员对半年度报告内容存在异议或无法保证其真实、准确、完整	<input type="checkbox"/> 是 <input checked="" type="checkbox"/> 否
是否存在半数以上董事无法完全保证半年度报告内容的真实性、准确性和完整性	<input type="checkbox"/> 是 <input checked="" type="checkbox"/> 否
董事会是否审议通过半年度报告	<input checked="" type="checkbox"/> 是 <input type="checkbox"/> 否
是否存在未出席董事会审议半年度报告的董事	<input type="checkbox"/> 是 <input checked="" type="checkbox"/> 否
是否存在未按要求披露的事项	<input type="checkbox"/> 是 <input checked="" type="checkbox"/> 否
是否审计	<input type="checkbox"/> 是 <input checked="" type="checkbox"/> 否
是否被出具非标准审计意见	<input type="checkbox"/> 是 <input checked="" type="checkbox"/> 否

【重大风险提示表】

重大风险事项名称	重大风险事项简要描述
1 行业竞争风险	跨境电商 SaaS 服务行业目前还处于发展初期，营销模式尚在探索稳固阶段，仍需提升外贸企业认知，外贸企业在原有渠道具有明显痛点，同时却也形成一定依赖。而公司主推自主研发的外贸渠道“盈店通”是在服务众多外贸客户基础上提出的智能化、大数据社交电商概念，品牌知名度尚低，需要给予客户社交电商概念的普及，完成布道工作。
2 组织及人员管理风险	公司通过技术革新，已从电商代运营服务公司转变为技术驱动型公司，如果公司研发团队无法有效理解客户需求，及时优化产品，满足客户的期望，可能对公司的营收和盈利的持续性造成影响。
3 核心人才流失风险	SaaS 软件行业对设计和技术人员的专业能力和各技术团队的密切合作依赖程度较高。一个合格的专业设计技术人员需要长时间的技术积累，而公司的研发团队、特别是核心技术人员又是公司能够不断开发出获利产品的关键保障。因此，相对稳定的技术研发团队是公司一切比较优势的基础和来源，而核心人才的流失无疑将对公司的持续经营带来重大的风险。
4 不当控制的风险	公司股东徐炜直接持有公司 51.3085%股权，并通过龙网投资、龙栋投资、龙楠投资和龙栖投资分别持有公司 7.0108%、

	1.0146%、0.9648%和 0.9698%的股权，合计控制公司 61.2685%股权，为公司的控股股东及实际控制人，同时为公司的法定代表人。公司实际控制人通过行使表决权对公司的日常经营和决策能产生重大影响，若控制不当，可能会给公司的经营和其他股东带来风险。
本期重大风险是否发生重大变化：	本期重大风险未发生重大变化

释义

释义项目		释义
龙席网络、公司、本公司、或股份公司	指	杭州龙席网络科技有限公司
子公司、龙席拓扑	指	杭州龙席拓扑信息技术有限公司
关联关系	指	公司控股股东、实际控制人、董事、监事、高级管理人员与其直接或间接控制的企业之间的关系，以及可能导致公司利益转移的其他关系
《公司法》	指	《中华人民共和国公司法》
《证券法》	指	《中华人民共和国证券法》
公司章程	指	杭州龙席网络科技有限公司章程
三会	指	杭州龙席网络科技有限公司股东大会、董事会、监事会
股东大会	指	杭州龙席网络科技有限公司股东大会
股东会	指	杭州龙席网络科技有限公司股东会
董事会	指	杭州龙席网络科技有限公司董事会
管理层	指	指董事、监事、高级管理人员等的统称
监事会	指	杭州龙席网络科技有限公司监事会
元、万元	指	人民币元、人民币万元，特别指明的除外
股转系统	指	全国中小企业股份转让系统
本期	指	2022年1月1日至2022年6月30日
上年同期	指	2021年1月1日至2021年6月30日

第二节 公司概况

一、 基本信息

公司中文全称	杭州龙席网络科技有限公司
英文名称及缩写	Hangzhou Loonxi Network Technology Co., Ltd
证券简称	ST 龙席
证券代码	837912
法定代表人	徐炜

二、 联系方式

董事会秘书	王杨
联系地址	浙江省杭州市余杭区仓前街道龙潭路 20 号 4 幢 1 楼 103 室
电话	0571-56581777
传真	0571-56581815
电子邮箱	wangyang@loonxi.com
公司网址	www.loonxi.com
办公地址	浙江省杭州市余杭区仓前街道龙潭路 20 号 4 幢 1 楼 103 室
邮政编码	311000
公司指定信息披露平台的网址	www.neeq.com.cn
公司半年度报告备置地	公司董事会秘书办公室

三、 企业信息

股票交易场所	全国中小企业股份转让系统
成立时间	2013 年 4 月 9 日
挂牌时间	2016 年 7 月 11 日
分层情况	基础层
行业（挂牌公司管理型行业分类）	服务业-信息传输、软件和信息技术服务-互联网和相关服务-其他互联网服务（I64）
主要业务	SaaS 软件研发与销售
主要产品与服务项目	盈店通 SaaS 软件
普通股股票交易方式	<input checked="" type="checkbox"/> 集合竞价交易 <input type="checkbox"/> 做市交易
普通股总股本（股）	20,100,000
优先股总股本（股）	0
做市商数量	0
控股股东	控股股东为（徐炜）
实际控制人及其一致行动人	实际控制人为（徐炜），无一致行动人

四、 注册情况

项目	内容	报告期内是否变更
统一社会信用代码	91330108063981838H	否
注册地址	浙江省杭州市余杭区仓前街道龙潭路 20 号 4 幢 1 楼 103-4 室	否
注册资本（元）	20,100,000	否

五、 中介机构

主办券商（报告期内）	中金公司
主办券商办公地址	中国北京建国门外大街 1 号国贸写字楼 2 座 28 层
报告期内主办券商是否发生变化	否
主办券商（报告披露日）	中金公司

六、 自愿披露

适用 不适用

七、 报告期后更新情况

适用 不适用

第三节 会计数据和经营情况

一、主要会计数据和财务指标

(一) 盈利能力

单位：元

	本期	上年同期	增减比例%
营业收入	30,078,141.37	27,150,866.79	10.78%
毛利率%	68.32%	66.60%	-
归属于挂牌公司股东的净利润	4,462,248.42	268,187.51	1,563.85%
归属于挂牌公司股东的扣除非经常性损益后的净利润	4,242,551.70	285,429.52	1,386.37%
加权平均净资产收益率% (依据归属于挂牌公司股东的净利润计算)	-103.49%	-3.05%	-
加权平均净资产收益率% (依据归属于挂牌公司股东的扣除非经常性损益后的净利润计算)	-98.39%	-3.24%	-
基本每股收益	0.22	0.01	1,563.85%

(二) 偿债能力

单位：元

	本期期末	上年期末	增减比例%
资产总计	28,744,962.11	37,126,666.13	-22.58%
负债总计	30,996,779.21	43,840,731.65	-29.30%
归属于挂牌公司股东的净资产	-2,080,821.87	-6,543,070.29	68.20%
归属于挂牌公司股东的每股净资产	-0.10	-0.33	68.20%
资产负债率% (母公司)	106.58%	117.18%	-
资产负债率% (合并)	107.83%	118.08%	-
流动比率	0.59	0.64	-
利息保障倍数	226.53	27.73	-

(三) 营运情况

单位：元

	本期	上年同期	增减比例%
经营活动产生的现金流量净额	-4,891,800.59	3,183,759.77	-253.65%
应收账款周转率	不适用	1,159.99	-
存货周转率	不适用	不适用	-

（四） 成长情况

	本期	上年同期	增减比例%
总资产增长率%	-22.58%	28.17%	-
营业收入增长率%	10.78%	74.85%	-
净利润增长率%	1353.59%	-90.36%	-

（五） 补充财务指标

适用 不适用

二、 主要经营情况回顾

（一） 业务概要

商业模式

公司所属行业为“1 信息传输、软件和信息技术服务业”之“164 互联网和相关服务”；公司目前主营业务是为国内中小出口企业提供以“盈店通”为核心产品线的 SaaS 服务。

报告期内，公司拥有 22 项注册商标，拥有 44 项计算机软件著作权，拥有 1 项发明专利，其他 6 项专利正在审核中，公司同时拥有与主营业务相关的 3 项业务许可资格证书，并进行了 4 项互联网信息服务 ICP 备案。

公司主营业务收入主要来源于 SaaS 软件销售收入，主要产品是基于大数据和人工智能为核心技术应用的“盈店通”SaaS 软件产品。销售模式主要为通过核心产业带设立的办事处直销团队开拓客户，并辅以总部电话销售团队作为补充，以及在全国产业带核心城市招募代理商共同开拓市场。根据软件产品使用模块及服务期限进行收费。

“盈店通”SaaS 软件是基于公司多年在其它大型电子商务交易平台服务客户的运营经验积累和对社交电商发展趋势的洞察下，集合公司核心研发资源，组建独立的大数据和人工智能研发团队，面向全中国出口企业，提供完整的客户管理和营销解决方案，帮助用户从生活到生意，和海外买家建立起更健康、更长期的关系，帮助出口企业“多、快、好、省”地掌握营销主动权。盈店通产品以盈店通系统本身为主体，搭配盈配宝、盈运宝、盈益宝、课程培训等服务作为销售套餐提供给外贸企业。

报告期内，公司的商业模式较去年同期未发生较大变化。报告期后至报告披露日，公司的商业模式未发生变化。

与创新属性相关的认定情况

与最近一期年度报告相比是否有更新

有更新 无更新

（二） 经营情况回顾

1、 资产负债结构分析

适用 不适用

单位：元

项目	本期期末		上年期末		变动比例%
	金额	占总资产的比重%	金额	占总资产的比重%	
货币资金	1,667,160.64	5.80%	7,799,847.14	21.01%	-78.63%
交易性金融资产	7,838,856.45	27.27%	6,538,856.45	17.61%	19.88%

应收票据	50,000.00	0.17%	-	-	-
应收账款	-	-	-	-	-
其他流动资产	5,688,553.53	19.79%	9,353,928.65	25.19%	-39.19%
投资性房地产	8,691,227.10	30.24%	8,970,100.33	24.16%	-3.11%
长期股权投资	-	-	-	-	-
固定资产	284,147.75	0.99%	327,577.18	0.88%	-13.26%
使用权资产	574,539.50	2.00%	1,205,128.59	3.25%	-52.33%
无形资产	-	0.00%	136,353.68	0.37%	-100.00%
其他非流动资产	3,514,168.31	12.23%	2,414,203.78	6.50%	45.56%
应付账款	251,024.86	0.87%	1,531,410.47	4.12%	-83.61%
合同负债	19,265,895.65	67.02%	25,804,685.80	69.50%	-25.34%
应付职工薪酬	1,945,340.67	6.77%	2,501,234.43	6.74%	-22.22%
应交税费	250,796.46	0.87%	1,093,197.56	2.94%	-77.06%
其他应付款	1,552,352.94	5.40%	1,608,007.30	4.33%	-3.46%
一年内到期的非流动负债	489,739.54	1.70%	736,844.06	1.98%	-33.54%
其他流动负债	3,017,477.54	10.50%	4,163,065.35	11.21%	-27.52%
其他非流动负债	4,160,890.34	14.48%	6,181,372.26	16.65%	-32.69%
资产总计	28,744,962.11	100.00%	37,126,666.13	100.00%	-22.58%

项目重大变动原因:

- 1、货币资金较本期期初减少 6,132,686.5 元，减少了 78.63%，主要系本期现金支出大于现金收入，现金流减少导致；
- 2、其他流动资产较本期期初减少 3,665,375.12 元，减少了 39.19%，主要系根据新收入准则，确认的 1 年内到期的合同取得成本减少导致；
- 3、使用权资产较本期期初减少 630,589.09 元，减少了 52.33%，主要系本期使用权资产折旧导致；
- 4、无形资产较本期期初减少 136,353.68 元，减少了 100%，主要系本期无形资产已全部摊销完导致；
- 5、其他非流动资产较本期期初增加 1,099,964.53 元，增加了 45.56%，主要系根据新收入准则，确认的超过 1 年期合同取得成本增加导致；
- 6、应付账款较本期期初减少 1,280,385.61 元，减少了 83.61%，主要系本期应付供应商款项减少导致；
- 7、应交税费较本期期初减少 842,401.1 元，减少了 77.06%，主要系本期营业收入减少导致相应的税费减少；
- 8、一年内到期的非流动负债较本期期初减少 247,104.52 元，减少了 33.54%，主要系根据新租赁准则，本期支付了场地租赁费导致；
- 9、其他流动负债较本期期初减少 1,145,587.81 元，减少了 27.52%，主要系收入按权责发生制确认准则下，相对应转销的销项税在本期减少导致；
- 10、其他非流动负债较本期期初减少 2,020,481.92 元，减少了 32.69%，主要系企业预收款项超 1 年期以上金额在本期分摊导致。

2、营业情况与现金流量分析

√适用 □不适用

单位：元

项目	本期	上年同期	变动比
----	----	------	-----

	金额	占营业收入的比重%	金额	占营业收入的比重%	例%
营业收入	30,078,141.37	100.00%	27,150,866.79	100.00%	10.78%
营业成本	9,528,614.35	31.68%	9,069,223.31	33.40%	5.07%
毛利率	68.32%	-	66.60%	-	-
销售费用	14,025,367.06	46.63%	14,864,375.24	54.75%	-5.64%
管理费用	1,697,068.52	5.64%	1,890,432.63	6.96%	-10.23%
研发费用	2,622,217.23	8.72%	2,001,503.77	7.37%	31.01%
财务费用	-36,915.12	-0.12%	-26,646.10	-0.10%	-38.54%
信用减值损失	-73,309.78	-0.24%	-71,374.81	-0.26%	2.71%
资产减值损失	-	-	-	-	-
其他收益	2,418,875.89	8.04%	1,357,698.30	5.00%	78.16%
投资收益	59,114.09	0.20%	47,697.09	0.18%	23.94%
公允价值变动收益	-	-	-	-	-
资产处置收益	-1,150.44	-	71,343.87	0.26%	-101.61%
汇兑收益	-	-	-	-	-
营业利润	4,470,570.58	14.86%	452,315.57	1.67%	888.37%
营业外收入	0.15	0.00%	4,666.71	0.02%	-100.00%
营业外支出	8,322.31	0.03%	150,001.14	0.55%	-94.45%
净利润	4,462,248.42	14.84%	306,981.14	1.13%	1,353.59%
经营活动产生的现金流量净额	-4,891,800.59	-	3,183,759.77	-	-253.65%
投资活动产生的现金流量净额	-1,240,885.91	-	-4,952,302.91	-	74.94%
筹资活动产生的现金流量净额	-	-	-	-	-

项目重大变动原因:

- 1、研发费用较上年同期增加 620,713.46 元，增长了 31.01%，主要原因系本期研发人员新增导致；
- 2、财务费用较上年同期减少 10,269.02 元，减少了 38.54%，主要原因系本期理财收益增加导致；
- 3、其他收益较上年同期增加 1061,177.59 元，增加了 78.16%，主要原因系本期软件产品增值税即征即退收入增加导致；
- 4、资产处置收益较上年同期减少 72,494.31 元，减少了 101.61%，主要原因系上年同期处置资产溢价导致；
- 5、营业外收入较上年同期减少 4,666.56 元，减少了 100%，主要原因系上年同期部分税款返还导致；
- 6、营业外支出较上年同期减少 141,678.83 元，减少了 94.45%，主要原因系上年同期存在员工工伤赔偿导致；
- 7、本期净利润较上年同期增加 4,155,267.28 元，增加了 1353.59%，主要原因系本期根据权责发生制确认的收入同比上年同期增长且本期其他收益中软件产品增值税即征即退收入增加导致。
- 8、报告期，公司经营活动产生的现金流量净额较上年同期减少 8,075,560.36 元，减少了 253.65%，主要影响因素：本期受市场经济环境不景气的影响，销售商品、提供劳务收到的现金与上年同期相比大幅减少导致，减少了 15,412,900.21 元。
- 9、报告期，公司投资活动产生的现金流量净额较上年同期减少为 3,711,417 元，减少了 74.94%，主要受本期公司理财产品减少购买导致。

三、 非经常性损益项目及金额

单位：元

项目	金额
非流动资产处置损益	-1,150.44
计入当期损益的政府补助(与企业业务密切相关,按照国家统一标准定额或定量享受的政府补助除外)	209,815.98
除同公司正常经营业务相关的有效套期保值业务外,持有交易性金融资产、交易性金融负债产生的公允价值变动损益,以及处置交易性金融资产、交易性金融负债和可供出售金融资产取得的投资收益	59,114.09
除上述各项之外的其他营业外收入和支出	-8,322.16
其他符合非经常性损益定义的损益项目	-
非经常性损益合计	259,457.47
所得税影响数	39,760.75
少数股东权益影响额(税后)	-
非经常性损益净额	219,696.72

四、 会计政策变更、会计估计变更或重大差错更正等情况

(一) 会计数据追溯调整或重述情况

会计政策变更 会计差错更正 其他原因 不适用

(二) 会计政策、会计估计变更或重大会计差错更正的原因及影响

适用 不适用

五、 境内外会计准则下会计数据差异

适用 不适用

六、 主要控股参股公司分析

(一) 主要控股参股公司基本情况

适用 不适用

单位：元

公司名称	公司类型	主要业务	注册资本	总资产	净资产	营业收入	净利润
杭州龙席拓扑信息技术有限公司	子公司	贸易、软件和信息技术服务	300,000.00	22,113.92	-353,206.10	150,784.48	-4,236.24

(二) 主要参股公司业务分析

适用 不适用

合并报表范围内是否包含私募基金管理人：

是 否

七、 公司控制的结构化主体情况

适用 不适用

八、 企业社会责任

(一) 精准扶贫工作情况

适用 不适用

(二) 其他社会责任履行情况

适用 不适用

第四节 重大事件

一、 重大事件索引

事项	是或否	索引
是否存在重大诉讼、仲裁事项	<input type="checkbox"/> 是 <input checked="" type="checkbox"/> 否	四. 二. (一)
是否存在提供担保事项	<input type="checkbox"/> 是 <input checked="" type="checkbox"/> 否	
是否对外提供借款	<input type="checkbox"/> 是 <input checked="" type="checkbox"/> 否	
是否存在股东及其关联方占用或转移公司资金、资产及其他资源的情况	<input type="checkbox"/> 是 <input checked="" type="checkbox"/> 否	四. 二. (二)
是否存在日常性关联交易事项	<input type="checkbox"/> 是 <input checked="" type="checkbox"/> 否	
是否存在其他重大关联交易事项	<input type="checkbox"/> 是 <input checked="" type="checkbox"/> 否	
是否存在经股东大会审议的收购、出售资产、对外投资以及报告期内发生的企业合并事项	<input type="checkbox"/> 是 <input checked="" type="checkbox"/> 否	
是否存在股权激励计划、员工持股计划或其他员工激励措施	<input checked="" type="checkbox"/> 是 <input type="checkbox"/> 否	四. 二. (三)
是否存在股份回购事项	<input type="checkbox"/> 是 <input checked="" type="checkbox"/> 否	
是否存在已披露的承诺事项	<input checked="" type="checkbox"/> 是 <input type="checkbox"/> 否	四. 二. (四)
是否存在资产被查封、扣押、冻结或者被抵押、质押的情况	<input type="checkbox"/> 是 <input checked="" type="checkbox"/> 否	
是否存在被调查处罚的事项	<input type="checkbox"/> 是 <input checked="" type="checkbox"/> 否	
是否存在失信情况	<input type="checkbox"/> 是 <input checked="" type="checkbox"/> 否	
是否存在破产重整事项	<input type="checkbox"/> 是 <input checked="" type="checkbox"/> 否	
是否存在自愿披露的其他事项	<input type="checkbox"/> 是 <input checked="" type="checkbox"/> 否	

二、 重大事件详情

(一) 重大诉讼、仲裁事项

本报告期公司无重大诉讼、仲裁事项

(二) 股东及其关联方占用或转移公司资金、资产及其他资源的情况

本报告期公司无股东及其关联方占用或转移公司资金、资产及其他资源的情况

(三) 股权激励计划、员工持股计划或其他员工激励措施在报告期的具体实施情况

公司于 2017 年 1 月 2 日召开了第一届董事会第三次会议，并于 2017 年 1 月 19 日召开了 2017 年第一次临时股东大会，会议审议并通过了《关于〈杭州龙席网络科技有限公司股权激励计划〉的议案》。

股权激励计划的具体内容：

一、授予期权的数量

本计划拟授予激励对象 1,497,035 份期权，每份期权拥有在可行权日以 5 元的行权价格和行权条件通过持股平台购买 1 股公司股票的权利，对应的标的股票数量为 1,497,035 股，占公司总股本的 7.45%。

公司股东大会授权董事会确定本计划的激励对象名单、各激励对象获授期权数量和各激励对象获授

期权生效时间表。

若行权日公司股本低于授予日股本，激励对象可行权的期权数量将自动等比例缩减。若行权日公司股本高于授予日股本，激励对象可行权的期权数量不做调整。如公司股东大会另行决定调整，依据公司股东大会决议执行。

本计划的激励对象为公司正式员工或对公司发展作出贡献的人士。

二、股权激励计划的股票来源

本计划的股票来源为公司原股东持有的公司股票。

三、股权激励计划的有效期、授予日、可行权日、生效安排

(一) 有效期

本计划的有效期为自授予日起十年。激励对象必须在有效期内行权完毕，超过有效期未行权的期权自动失效。

(二) 授予日

本计划的授予日为公司与激励对象签署股权激励协议之日。

(三) 可行权日

本计划的可行权日为公司在全国中小企业股份转让系统挂牌满一年后每年的 7 月 17 日。

(四) 生效安排

激励对象在行权日可以行权的期权必须为已经生效的期权，公司将在与激励对象签订的股权激励协议中约定激励对象获授期权的生效时间表。

(四) 承诺事项的履行情况

临时公告索引	承诺主体	承诺类型	承诺开始日期	承诺结束日期	承诺履行情况
龙席网络：公开转让说明书	实际控制人或控股股东	业绩补偿承诺	2015 年 12 月 2 日	2017 年 7 月 25 日	已履行完毕
龙席网络：公开转让说明书	其他	分红承诺	2016 年 2 月 15 日	-	正在履行中
龙席网络：公开转让说明书	董监高	限售承诺	2016 年 7 月 7 日	2019 年 6 月 27 日	已履行完毕
龙席网络：公开转让说明书	实际控制人或控股股东	限售承诺	2016 年 7 月 7 日	2019 年 6 月 27 日	已履行完毕
龙席网络：公开转让说明书	其他	同业竞争承诺	2016 年 7 月 7 日	-	正在履行中

超期未履行完毕的承诺事项详细情况：

无

第五节 股份变动和融资

一、普通股股本情况

(一) 普通股股本结构

单位：股

股份性质		期初		本期变动	期末	
		数量	比例%		数量	比例%
无限售 条件股 份	无限售股份总数	10,122,489	50.361%	-	10,122,489	50.361%
	其中：控股股东、实际控制人	2,578,250	25.471%	-	2,578,250	25.471%
	董事、监事、高管	3,019,796	29.833%	-	3,019,796	29.833%
	核心员工	-	-	-	-	-
有限售 条件股 份	有限售股份总数	9,977,511	49.639%	-	9,977,511	49.639%
	其中：控股股东、实际控制人	7,734,751	77.522%	-	7,734,751	77.522%
	董事、监事、高管	9,059,392	90.798%	-	9,059,392	90.798%
	核心员工	-	-	-	-	-
总股本		20,100,000.00	-	0	20,100,000.00	-
普通股股东人数		16				

股本结构变动情况：

适用 不适用

(二) 普通股前十名股东情况

单位：股

序号	股东名称	期初持股数	持股变动	期末持股数	期末持股比例%	期末持有限售股份数量	期末持有无限售股份数量	期末持有的质押股份数量	期末持有的司法冻结股份数量
1	徐炜	10,313,001.00	-	10,313,001.00	51.3085%	7,734,751.00	2,578,250.00	-	-
2	中欧盛世资管-	2,410,500.00	-	2,410,500.00	11.9925%	-	2,410,500.00	-	-

	宁波银行-中欧盛世上古龙席新三板资产管理计划								
3	杭州龙网投资管理合伙企业(有限合伙)	1,409,161.00	-	1,409,161.00	7.0108%	-	1,409,161.00	-	-
4	余君	1,148,112.00	-	1,148,112.00	5.712%	861,084.00	287,028.00	-	-
5	喻江军	883,194.00	-	883,194.00	4.394%	662,396.00	220,798.00	-	-
6	徐亿梅	883,194.00	-	883,194.00	4.394%	-	883,194.00	-	-
7	邬蕾鹏	618,075.00	-	618,075.00	3.075%	-	618,075.00	-	-
8	王杨	618,075.00	-	618,075.00	3.075%	463,557.00	154,518.00	-	-
9	杨曦强	521,075.00	-	521,075.00	2.5924%	-	521,075.00	-	-
10	杭州龙栋投资管理合伙企业(有限合伙)	203,925.00	-	203,925.00	1.0146%	-	203,925.00	-	-
合计		19,008,312	-	19,008,312	94.569%	9,721,788	9,286,524	0	0

普通股前十名股东间相互关系说明:

上述股东中,龙网投资、龙栋投资、龙楠投资和龙栖投资四个境内企业的财产份额均由徐炜以直接和间接的方式出资,除此以外,其他股东之间不存在关联关系。

二、 控股股东、实际控制人变化情况

报告期内控股股东、实际控制人未发生变化

三、 报告期内的普通股股票发行及募集资金使用情况

(一) 报告期内的股票发行情况

适用 不适用

(二) 存续至报告期的募集资金使用情况

适用 不适用

四、 存续至本期的优先股股票相关情况

适用 不适用

五、 存续至本期的债券融资情况

适用 不适用

募集资金用途变更情况：

适用 不适用

六、 存续至本期的可转换债券情况

适用 不适用

七、 特别表决权安排情况

适用 不适用

第六节 董事、监事、高级管理人员及核心员工变动情况

一、 董事、监事、高级管理人员情况

(一) 基本情况

姓名	职务	性别	出生年月	任职起止日期	
				起始日期	终止日期
徐炜	董事长	男	1982年9月	2020年4月28日	2023年4月28日
王杨	总经理、董事会秘书、财务负责人	男	1983年7月	2020年4月28日	2023年4月28日
李杰军	董事	男	1968年4月	2020年4月28日	2023年4月28日
徐甜	董事	女	1990年12月	2020年4月28日	2023年4月28日
李汉生	董事	男	1959年3月	2020年4月28日	2023年4月28日
程吉	董事	男	1978年10月	2020年4月28日	2023年4月28日
余君	副总经理	女	1980年12月	2020年4月28日	2023年4月28日
赵良生	监事会主席	男	1983年1月	2021年9月10日	2023年4月28日
梁敏全	监事	男	1976年1月	2020年4月28日	2023年4月28日
倪长春	监事	男	1989年11月	2021年9月10日	2023年4月28日
董事会人数:					5
监事会人数:					3
高级管理人员人数:					2

董事、监事、高级管理人员与股东之间的关系:

董事、监事、高级管理人员相互间关系及与股东间无关联关系。

(二) 变动情况

报告期内董事、监事、高级管理人员变动详细情况:

适用 不适用

(三) 报告期内新任董事、监事、高级管理人员情况

适用 不适用

(四) 董事、高级管理人员的股权激励情况

适用 不适用

二、 员工情况

(一) 在职员工(公司及控股子公司)基本情况

按工作性质分类	期初人数	期末人数
研发人员	30	30
技术服务人员	52	49

销售人员	98	69
行政管理	15	13
员工总计	195	161

(二) 核心员工(公司及控股子公司)基本情况及变动情况

适用 不适用

第七节 财务会计报告

一、 审计报告

是否审计	否
------	---

二、 财务报表

(一) 合并资产负债表

单位：元

项目	附注	2022年6月30日	2021年12月31日
流动资产：			
货币资金	五（一）	1,667,160.64	7,799,847.14
结算备付金	-	-	-
拆出资金	-	-	-
交易性金融资产	五（二）	7,838,856.45	6,538,856.45
衍生金融资产	-	-	-
应收票据	五（三）	50,000.00	-
应收账款	五（四）	-	-
应收款项融资	-	-	-
预付款项	五（五）	275,046.94	93,685.76
应收保费	-	-	-
应收分保账款	-	-	-
应收分保合同准备金	-	-	-
其他应收款	五（六）	161,261.89	256,317.87
其中：应收利息	-	-	-
应收股利	-	-	-
买入返售金融资产	-	-	-
存货	-	-	-
合同资产	-	-	-
持有待售资产	-	-	-
一年内到期的非流动资产	-	-	-
其他流动资产	五（七）	5,688,553.53	9,353,928.65
流动资产合计	-	15,680,879.45	24,042,635.87
非流动资产：	-		
发放贷款及垫款	-	-	-
债权投资	-	-	-
其他债权投资	-	-	-
长期应收款	-	-	-
长期股权投资	-	-	-
其他权益工具投资	-	-	-
其他非流动金融资产	-	-	-
投资性房地产	五（八）	8,691,227.10	8,970,100.33

固定资产	五（九）	284,147.75	327,577.18
在建工程	-	-	-
生产性生物资产	-	-	-
油气资产	-	-	-
使用权资产	五（十）	574,539.50	1,205,128.59
无形资产	五（十一）	-	136,353.68
开发支出	-	-	-
商誉	-	-	-
长期待摊费用	五（十二）	-	30,666.70
递延所得税资产	-	-	-
其他非流动资产	五（十三）	3,514,168.31	2,414,203.78
非流动资产合计	-	13,064,082.66	13,084,030.26
资产总计	-	28,744,962.11	37,126,666.13
流动负债：	-	-	-
短期借款	-	-	-
向中央银行借款	-	-	-
拆入资金	-	-	-
交易性金融负债	-	-	-
衍生金融负债	-	-	-
应付票据	-	-	-
应付账款	五（十四）	251,024.86	1,531,410.47
预收款项	-	-	-
合同负债	五（十五）	19,265,895.65	25,804,685.80
卖出回购金融资产款	-	-	-
吸收存款及同业存放	-	-	-
代理买卖证券款	-	-	-
代理承销证券款	-	-	-
应付职工薪酬	五（十六）	1,945,340.67	2,501,234.43
应交税费	五（十七）	250,796.46	1,093,197.56
其他应付款	五（十八）	1,552,352.94	1,608,007.30
其中：应付利息	-	-	-
应付股利	-	-	-
应付手续费及佣金	-	-	-
应付分保账款	-	-	-
持有待售负债	-	-	-
一年内到期的非流动负债	-	489,739.54	736,844.06
其他流动负债	五（二十）	3,017,477.54	4,163,065.35
流动负债合计	-	26,772,627.66	37,438,444.97
非流动负债：	-	-	-
保险合同准备金	-	-	-
长期借款	-	-	-
应付债券	-	-	-
其中：优先股	-	-	-

永续债	-	-	-
租赁负债	五(二十一)	63,261.21	220,914.42
长期应付款	-	-	-
长期应付职工薪酬	-	-	-
预计负债	-	-	-
递延收益	-	-	-
递延所得税负债	-	-	-
其他非流动负债	五(二十二)	4,160,890.34	6,181,372.26
非流动负债合计	-	4,224,151.55	6,402,286.68
负债合计	-	30,996,779.21	43,840,731.65
所有者权益：	-	-	-
股本	五(二十三)	20,100,000.00	20,100,000.00
其他权益工具	-	-	-
其中：优先股	-	-	-
永续债	-	-	-
资本公积	五(二十四)	12,109.46	12,109.46
减：库存股	-	-	-
其他综合收益	-	-	-
专项储备	-	-	-
盈余公积	五(二十五)	1,125,326.39	1,125,326.39
一般风险准备	-	-	-
未分配利润	五(二十六)	-23,318,257.72	-27,780,506.14
归属于母公司所有者权益合计	-	-2,080,821.87	-6,543,070.29
少数股东权益	-	-170,995.23	-170,995.23
所有者权益合计	-	-2,251,817.10	-6,714,065.52
负债和所有者权益总计	-	28,744,962.11	37,126,666.13

法定代表人：徐炜

主管会计工作负责人：王杨

会计机构负责人：徐孟婷

(二) 母公司资产负债表

单位：元

项目	附注	2022年6月30日	2021年12月31日
流动资产：			
货币资金	-	1,652,299.99	7,740,605.22
交易性金融资产	-	7,838,856.45	6,538,856.45
衍生金融资产	-	-	-
应收票据	九(一)	50,000.00	-
应收账款	九(二)	-	-
应收款项融资	-	-	-
预付款项	-	275,046.94	93,685.76
其他应收款	九(三)	284,008.62	248,344.48

其中：应收利息	-	-	-
应收股利	-	-	-
买入返售金融资产	-	-	-
存货	-	-	-
合同资产	-	-	-
持有待售资产	-	-	-
一年内到期的非流动资产	-	-	-
其他流动资产	-	5,688,553.53	9,353,928.65
流动资产合计	-	15,788,765.53	23,975,420.56
非流动资产：	-	-	-
债权投资	-	-	-
其他债权投资	-	-	-
长期应收款	-	-	-
长期股权投资	-	-	-
其他权益工具投资	-	-	-
其他非流动金融资产	-	-	-
投资性房地产	-	8,691,227.10	8,970,100.33
固定资产	-	284,147.75	327,577.18
在建工程	-	-	-
生产性生物资产	-	-	-
油气资产	-	-	-
使用权资产	-	574,539.50	1,205,128.59
无形资产	-	-	136,353.68
开发支出	-	-	-
商誉	-	-	-
长期待摊费用	-	-	30,666.70
递延所得税资产	-	-	-
其他非流动资产	-	3,514,168.31	2,414,203.78
非流动资产合计	-	13,064,082.66	13,084,030.26
资产总计	-	28,852,848.19	37,059,450.82
流动负债：	-	-	-
短期借款	-	-	-
交易性金融负债	-	-	-
衍生金融负债	-	-	-
应付票据	-	-	-
应付账款	-	251,024.86	1,531,410.47
预收款项	-	-	-
合同负债	-	19,050,475.35	25,462,350.59
卖出回购金融资产款	-	-	-
应付职工薪酬	-	1,930,124.36	2,461,304.10
应交税费	-	262,885.69	1,089,473.92
其他应付款	-	1,525,580.30	1,608,007.30
其中：应付利息	-	-	-

应付股利	-	-	-
持有待售负债	-	-	-
一年内到期的非流动负债	-	489,739.54	736,844.06
其他流动负债	-	3,017,477.54	4,132,869.36
流动负债合计	-	26,527,307.64	37,022,259.80
非流动负债：	-	-	-
长期借款	-	-	-
应付债券	-	-	-
其中：优先股	-	-	-
永续债	-	-	-
租赁负债	-	63,261.21	220,914.42
长期应付款	-	-	-
长期应付职工薪酬	-	-	-
预计负债	-	-	-
递延收益	-	-	-
递延所得税负债	-	-	-
其他非流动负债	-	4,160,890.34	6,181,372.26
非流动负债合计	-	4,224,151.55	6,402,286.68
负债合计	-	30,751,459.19	43,424,546.48
所有者权益：	-	-	-
股本	-	20,100,000.00	20,100,000.00
其他权益工具	-	-	-
其中：优先股	-	-	-
永续债	-	-	-
资本公积	-	12,109.46	12,109.46
减：库存股	-	-	-
其他综合收益	-	-	-
专项储备	-	-	-
盈余公积	-	1,125,326.39	1,125,326.39
一般风险准备	-	-	-
未分配利润	-	-23,136,046.85	-27,602,531.51
所有者权益合计	-	-1,898,611.00	-6,365,095.66
负债和所有者权益合计	-	28,852,848.19	37,059,450.82

（三） 合并利润表

单位：元

项目	附注	2022年1-6月	2021年1-6月
一、营业总收入		30,078,141.37	27,150,866.79
其中：营业收入	五（二十七）	30,078,141.37	27,150,866.79

利息收入	-	-	-
已赚保费	-	-	-
手续费及佣金收入	-	-	-
二、营业总成本	-	28,011,100.55	28,103,915.67
其中：营业成本	五（二十七）	9,528,614.35	9,069,223.31
利息支出	-	-	-
手续费及佣金支出	-	-	-
退保金	-	-	-
赔付支出净额	-	-	-
提取保险责任准备金净额	-	-	-
保单红利支出	-	-	-
分保费用	-	-	-
税金及附加	五（二十八）	174,748.51	305,026.82
销售费用	五（二十九）	14,025,367.06	14,864,375.24
管理费用	五（三十）	1,697,068.52	1,890,432.63
研发费用	五（三十一）	2,622,217.23	2,001,503.77
财务费用	五（三十二）	-36,915.12	-26,646.10
其中：利息费用	-	19,785.60	0.00
利息收入	-	-65,605.52	-41,252.66
加：其他收益	五（三十三）	2,418,875.89	1,357,698.30
投资收益（损失以“-”号填列）	五（三十四）	59,114.09	47,697.09
其中：对联营企业和合营企业的投资收益	-	-	-
以摊余成本计量的金融资产终止确认收益（损失以“-”号填列）	-	-	-
汇兑收益（损失以“-”号填列）	-	-	-
净敞口套期收益（损失以“-”号填列）	-	-	-
公允价值变动收益（损失以“-”号填列）	-	-	-
信用减值损失（损失以“-”号填列）	五（三十五）	-73,309.78	-71,374.81
资产减值损失（损失以“-”号填列）	-	-	-
资产处置收益（损失以“-”号填列）	五（三十六）	-1,150.44	71,343.87
三、营业利润（亏损以“-”号填列）	-	4,470,570.58	452,315.57
加：营业外收入	五（三十七）	0.15	4,666.71
减：营业外支出	五（三十八）	8,322.31	150,001.14
四、利润总额（亏损总额以“-”号填列）	-	4,462,248.42	306,981.14
减：所得税费用	-	-	-
五、净利润（净亏损以“-”号填列）	-	4,462,248.42	306,981.14
其中：被合并方在合并前实现的净利润	-	-	-
（一）按经营持续性分类：	-	-	-
1. 持续经营净利润（净亏损以“-”号填列）	-	4,462,248.42	306,981.14
2. 终止经营净利润（净亏损以“-”号填列）	-	-	-
（二）按所有权归属分类：	-	-	-
1. 少数股东损益（净亏损以“-”号填列）	-	-	38,793.63

2. 归属于母公司所有者的净利润(净亏损以“-”号填列)	-	4,462,248.42	268,187.51
六、其他综合收益的税后净额	-	-	-
(一) 归属于母公司所有者的其他综合收益的税后净额	-	-	-
1. 不能重分类进损益的其他综合收益	-	-	-
(1) 重新计量设定受益计划变动额	-	-	-
(2) 权益法下不能转损益的其他综合收益	-	-	-
(3) 其他权益工具投资公允价值变动	-	-	-
(4) 企业自身信用风险公允价值变动	-	-	-
(5) 其他	-	-	-
2. 将重分类进损益的其他综合收益	-	-	-
(1) 权益法下可转损益的其他综合收益	-	-	-
(2) 其他债权投资公允价值变动	-	-	-
(3) 金融资产重分类计入其他综合收益的金额	-	-	-
(4) 其他债权投资信用减值准备	-	-	-
(5) 现金流量套期储备	-	-	-
(6) 外币财务报表折算差额	-	-	-
(7) 其他	-	-	-
(二) 归属于少数股东的其他综合收益的税后净额	-	-	-
七、综合收益总额	-	4,462,248.42	306,981.14
(一) 归属于母公司所有者的综合收益总额	-	4,462,248.42	268,187.51
(二) 归属于少数股东的综合收益总额	-	-	38,793.63
八、每股收益：	-	-	-
(一) 基本每股收益(元/股)	-	0.22	0.01
(二) 稀释每股收益(元/股)	-	0.22	0.01

法定代表人：徐炜

主管会计工作负责人：王杨

会计机构负责人：徐孟婷

(四) 母公司利润表

单位：元

项目	附注	2022年1-6月	2021年1-6月
一、营业收入	九(四)	29,927,356.89	26,702,645.48
减：营业成本	九(四)	9,439,310.45	8,790,871.35
税金及附加	-	174,738.12	305,026.82
销售费用	-	14,025,367.06	14,861,243.24
管理费用	-	1,632,292.77	1,817,545.41
研发费用	-	2,622,217.23	2,001,503.77
财务费用	-	-37,209.65	-27,158.75

其中：利息费用	-	19,785.60	0.00
利息收入	-	-65,504.55	-41,151.69
加：其他收益	-	2,418,793.98	1,356,074.52
投资收益（损失以“-”号填列）	九（五）	59,114.09	47,697.09
其中：对联营企业和合营企业的投资收益	-	-	-
以摊余成本计量的金融资产终止确认收益（损失以“-”号填列）	-	-	-
汇兑收益（损失以“-”号填列）	-	-	-
净敞口套期收益（损失以“-”号填列）	-	-	-
公允价值变动收益（损失以“-”号填列）	-	-	-
信用减值损失（损失以“-”号填列）	-	-73,347.67	-51,099.81
资产减值损失（损失以“-”号填列）	-	-	-
资产处置收益（损失以“-”号填列）	-	-1,150.44	71,343.87
二、营业利润（亏损以“-”号填列）	-	4,474,050.87	377,629.31
加：营业外收入	-	0.15	182.30
减：营业外支出	-	7,566.36	150,001.14
三、利润总额（亏损总额以“-”号填列）	-	4,466,484.66	227,810.47
减：所得税费用	-	-	-
四、净利润（净亏损以“-”号填列）	-	4,466,484.66	227,810.47
（一）持续经营净利润（净亏损以“-”号填列）	-	4,466,484.66	227,810.47
（二）终止经营净利润（净亏损以“-”号填列）	-	-	-
五、其他综合收益的税后净额	-	-	-
（一）不能重分类进损益的其他综合收益	-	-	-
1. 重新计量设定受益计划变动额	-	-	-
2. 权益法下不能转损益的其他综合收益	-	-	-
3. 其他权益工具投资公允价值变动	-	-	-
4. 企业自身信用风险公允价值变动	-	-	-
5. 其他	-	-	-
（二）将重分类进损益的其他综合收益	-	-	-
1. 权益法下可转损益的其他综合收益	-	-	-
2. 其他债权投资公允价值变动	-	-	-
3. 金融资产重分类计入其他综合收益的金额	-	-	-
4. 其他债权投资信用减值准备	-	-	-
5. 现金流量套期储备	-	-	-
6. 外币财务报表折算差额	-	-	-
7. 其他	-	-	-
六、综合收益总额	-	4,466,484.66	227,810.47
七、每股收益：	-	-	-
（一）基本每股收益（元/股）	-	0.22	0.01
（二）稀释每股收益（元/股）	-	0.22	0.01

(五) 合并现金流量表

单位：元

项目	附注	2022年1-6月	2021年1-6月
一、经营活动产生的现金流量：			
销售商品、提供劳务收到的现金	-	23,305,088.55	38,717,988.76
客户存款和同业存放款项净增加额	-	-	-
向中央银行借款净增加额	-	-	-
向其他金融机构拆入资金净增加额	-	-	-
收到原保险合同保费取得的现金	-	-	-
收到再保险业务现金净额	-	-	-
保户储金及投资款净增加额	-	-	-
收取利息、手续费及佣金的现金	-	-	-
拆入资金净增加额	-	-	-
回购业务资金净增加额	-	-	-
代理买卖证券收到的现金净额	-	-	-
收到的税费返还	-	2,224,092.25	1,344,164.63
收到其他与经营活动有关的现金	五（三十九）	1,731,401.76	1,507,847.67
经营活动现金流入小计	-	27,260,582.56	41,570,001.06
购买商品、接受劳务支付的现金	-	-	-
客户贷款及垫款净增加额	-	-	-
存放中央银行和同业款项净增加额	-	-	-
支付原保险合同赔付款项的现金	-	-	-
为交易目的而持有的金融资产净增加额	-	-	-
拆出资金净增加额	-	-	-
支付利息、手续费及佣金的现金	-	-	-
支付保单红利的现金	-	-	-
支付给职工以及为职工支付的现金	-	11,920,605.12	12,738,836.30
支付的各项税费	-	3,648,598.06	3,237,110.68
支付其他与经营活动有关的现金	五（三十九）	16,583,179.97	22,410,294.31
经营活动现金流出小计	-	32,152,383.15	38,386,241.29
经营活动产生的现金流量净额	-	-4,891,800.59	3,183,759.77
二、投资活动产生的现金流量：	-		
收回投资收到的现金	-	-	-
取得投资收益收到的现金	-	59,114.09	47,697.09
处置固定资产、无形资产和其他长期资产收回的现金净额	-	-	-
处置子公司及其他营业单位收到的现金净额	-	-	-
收到其他与投资活动有关的现金	五（三十九）	10,600,000.00	18,400,000.00
投资活动现金流入小计	-	10,659,114.09	18,447,697.09

购建固定资产、无形资产和其他长期资产支付的现金	-	-	-
投资支付的现金	-	-	-
质押贷款净增加额	-	-	-
取得子公司及其他营业单位支付的现金净额	-	-	-
支付其他与投资活动有关的现金	五（三十九）	11,900,000.00	23,400,000.00
投资活动现金流出小计	-	11,900,000.00	23,400,000.00
投资活动产生的现金流量净额	-	-1,240,885.91	-4,952,302.91
三、筹资活动产生的现金流量：	-		
吸收投资收到的现金	-	-	-
其中：子公司吸收少数股东投资收到的现金	-	-	-
取得借款收到的现金	-	-	-
发行债券收到的现金	-	-	-
收到其他与筹资活动有关的现金	-	-	-
筹资活动现金流入小计	-	-	-
偿还债务支付的现金	-	-	-
分配股利、利润或偿付利息支付的现金	-	-	-
其中：子公司支付给少数股东的股利、利润	-	-	-
支付其他与筹资活动有关的现金	-	-	-
筹资活动现金流出小计	-	-	-
筹资活动产生的现金流量净额	-	-	-
四、汇率变动对现金及现金等价物的影响	-	-	-
五、现金及现金等价物净增加额	-	-6,132,686.50	-1,768,543.14
加：期初现金及现金等价物余额	-	7,799,847.14	5,406,026.49
六、期末现金及现金等价物余额	-	1,667,160.64	3,637,483.35

法定代表人：徐炜

主管会计工作负责人：王杨

会计机构负责人：徐孟婷

（六） 母公司现金流量表

单位：元

项目	附注	2022年1-6月	2021年1-6月
一、经营活动产生的现金流量：			
销售商品、提供劳务收到的现金	-	23,284,248.27	38,265,285.24
收到的税费返还	-	2,224,092.25	1,344,164.63
收到其他与经营活动有关的现金	-	1,731,282.13	1,506,120.72
经营活动现金流入小计	-	27,239,622.65	41,115,570.59
购买商品、接受劳务支付的现金	-		
支付给职工以及为职工支付的现金	-	11,755,812.92	12,502,491.04
支付的各项税费	-	3,642,943.35	3,234,700.89
支付其他与经营活动有关的现金	-	16,688,285.70	22,443,993.48
经营活动现金流出小计	-	32,087,041.97	38,181,185.41

经营活动产生的现金流量净额	-	-4,847,419.32	2,934,385.18
二、投资活动产生的现金流量：	-		
收回投资收到的现金	-	-	
取得投资收益收到的现金	-	59,114.09	47,697.09
处置固定资产、无形资产和其他长期资产收回的现金净额	-	-	-
处置子公司及其他营业单位收到的现金净额	-	-	-
收到其他与投资活动有关的现金	-	10,600,000.00	18,400,000.00
投资活动现金流入小计	-	10,659,114.09	18,447,697.09
购建固定资产、无形资产和其他长期资产支付的现金	-	-	
投资支付的现金	-	-	
取得子公司及其他营业单位支付的现金净额	-	-	
支付其他与投资活动有关的现金	-	11,900,000.00	23,000,000.00
投资活动现金流出小计	-	11,900,000.00	23,000,000.00
投资活动产生的现金流量净额	-	-1,240,885.91	-4,552,302.91
三、筹资活动产生的现金流量：	-		
吸收投资收到的现金	-	-	
取得借款收到的现金	-	-	
发行债券收到的现金	-	-	
收到其他与筹资活动有关的现金	-	-	
筹资活动现金流入小计	-	-	-
偿还债务支付的现金	-	-	
分配股利、利润或偿付利息支付的现金	-	-	
支付其他与筹资活动有关的现金	-	-	
筹资活动现金流出小计	-	-	-
筹资活动产生的现金流量净额	-	-	-
四、汇率变动对现金及现金等价物的影响	-	-	-
五、现金及现金等价物净增加额	-	-6,088,305.23	-1,617,917.73
加：期初现金及现金等价物余额		7,740,605.22	5,228,940.38
六、期末现金及现金等价物余额		1,652,299.99	3,611,022.65

三、 财务报表附注

(一) 附注事项索引

事项	是或否	索引
1. 半年度报告所采用的会计政策与上年度财务报表是否变化	<input type="checkbox"/> 是 <input checked="" type="checkbox"/> 否	
2. 半年度报告所采用的会计估计与上年度财务报表是否变化	<input type="checkbox"/> 是 <input checked="" type="checkbox"/> 否	
3. 是否存在前期差错更正	<input type="checkbox"/> 是 <input checked="" type="checkbox"/> 否	
4. 企业经营是否存在季节性或者周期性特征	<input type="checkbox"/> 是 <input checked="" type="checkbox"/> 否	
5. 存在控制关系的关联方是否发生变化	<input type="checkbox"/> 是 <input checked="" type="checkbox"/> 否	
6. 合并财务报表的合并范围是否发生变化	<input type="checkbox"/> 是 <input checked="" type="checkbox"/> 否	
7. 是否存在证券发行、回购和偿还情况	<input type="checkbox"/> 是 <input checked="" type="checkbox"/> 否	
8. 是否存在向所有者分配利润的情况	<input type="checkbox"/> 是 <input checked="" type="checkbox"/> 否	
9. 是否根据会计准则的相关规定披露分部报告	<input type="checkbox"/> 是 <input checked="" type="checkbox"/> 否	
10. 是否存在半年度资产负债表日至半年度财务报告批准报出日之间的非调整事项	<input type="checkbox"/> 是 <input checked="" type="checkbox"/> 否	
11. 是否存在上年度资产负债表日以后所发生的或有负债和或有资产变化情况	<input type="checkbox"/> 是 <input checked="" type="checkbox"/> 否	
12. 是否存在企业结构变化情况	<input type="checkbox"/> 是 <input checked="" type="checkbox"/> 否	
13. 重大的长期资产是否转让或者出售	<input type="checkbox"/> 是 <input checked="" type="checkbox"/> 否	
14. 重大的固定资产和无形资产是否发生变化	<input type="checkbox"/> 是 <input checked="" type="checkbox"/> 否	
15. 是否存在重大的研究和开发支出	<input type="checkbox"/> 是 <input checked="" type="checkbox"/> 否	
16. 是否存在重大的资产减值损失	<input type="checkbox"/> 是 <input checked="" type="checkbox"/> 否	
17. 是否存在预计负债	<input type="checkbox"/> 是 <input checked="" type="checkbox"/> 否	

附注事项索引说明:

无

(二) 财务报表项目附注

杭州龙席网络科技股份有限公司

财务报表附注

2022 年半年度

一、公司基本情况

(一) 公司概况

杭州龙席网络科技股份有限公司(以下简称公司或本公司)前身为杭州龙席网络科技发展有限公司(以下简称龙席有限)。龙席有限于2013年4月9日在杭州市工商行政管理局登记注册,取得注册号为33010800011672的《企业法人营业执照》。公司注册地:浙江省杭州市余杭区仓前街道龙潭路20号4幢1楼103-4室。法定代表人:徐炜。2015年11月6日,经杭州市工商行政管理局高新区(滨江)分局登记核准,

公司企业法人营业执照注册号变更为统一社会信用代码91330108063981838H。公司现有注册资本为人民币2,010万元，总股本为2,010万股，每股面值人民币1元。其中：有限售条件的流通股份A股9,977,511股；无限售条件的流通股份A股10,122,489股。

根据2016年1月1日龙席有限作出股东会决议，公司以2015年12月31日为基准日，采用整体变更方式设立变更为股份有限公司，将经审计的2015年12月31日净资产16,332,109.46元折合股份总数1,500万份(每股面值1元)，总计股本人民币1,500万元，折余金额1,332,109.46元计入资本公积。

根据2016年9月9日股东大会审议通过了的《2016年半年度利润分配及资本公积转增股本预案》，公司对利润进行分配并以资本公积转增股本：以总股本1,500万股为基数，将未分配利润向全体股东以每10股转送2.52股进行利润分配，转送股份378万股(每股面值1元)，折合股本3,780,000.00元；以总股本1,500万股为基数，以资本公积转增股本，向全体股东每10股转增0.88股，转增股份132万股(每股面值1元)，折合股本1,320,000.00元。

根据公司第一届董事会第一次会议决议，并经全国中小企业股份转让系统有限责任公司《关于同意杭州龙席网络科技有限公司股票在全国中小企业股份转让系统挂牌的函》核准，公司股票于2016年7月11日起在全国股转系统挂牌公开转让。

本公司的基本组织架构：根据国家法律法规和公司章程的规定，建立了由股东大会、董事会、监事会及经营管理层组成的规范的多层次治理结构；公司下设综合办、电商服务事业部、软件事业部、服务运营部、财务部和技術部等主要职能部门，杭州龙席拓扑信息技术有限公司。

本公司属互联网和相关服务行业。经营范围为：技术开发：计算机网络技术；服务：平面设计，承办会展会务，成年人的非证书劳动职业技能培训、成年人的非文化教育培训（涉及前置审批的项目除外）；设计、制作、代理、发布：国内广告（除网络广告发布）；批发、零售：计算机软硬件及设备、服装、箱包、文化用品；第二类增值电信业务的信息业务（仅限互联网信息服务）；其他无需报经审批的一切合法项目（以公司登记机关校订的经营范围为准）。提供的主要业务为软件服务、电商交易平台服务。

本财务报表及财务报表附注已于2022年8月26日经公司第二届董事会第七次会议批准对外报出。

(二) 合并范围

本公司本期纳入合并范围的子公司共1家，详见附注七“在其他主体中的权益”。与上年同期相比，本公司本期合并范围未发生变化，详见附注六“合并范围的变更”。

二、财务报表的编制基础

(一) 编制基础

本公司以持续经营为基础，根据实际发生的交易和事项，按照财政部颁布的《企业会计准则——基本准则》和各项具体会计准则、企业会计准则应用指南、企业会计准则解释及其他相关规定（以下合称“企业会计准则”），以及中国证券监督管理委员会《公开发行证券的公司信息披露编报规则第15号——

—财务报告的一般规定》(2014年修订)的披露规定编制财务报表。

三、主要会计政策和会计估计

本公司及各子公司根据实际生产经营特点,依据相关企业会计准则的规定,对固定资产折旧、无形资产摊销、收入确认等交易和事项指定了若干具体会计政策和会计估计,具体会计政策参见附注三(十六)、附注三(十七)和附注三(二十一)等相关说明。

(一) 遵循企业会计准则的声明

本公司编制的财务报表符合企业会计准则的要求,真实、完整地反映了公司的财务状况、经营成果和现金流量等有关信息。

(二) 会计期间

会计年度自公历1月1日起至12月31日止。

(三) 营业周期

正常营业周期是指本公司从购买用于加工的资产起至实现现金或现金等价物的期间。本公司以12个月作为一个营业周期,并以其作为资产和负债的流动性划分标准。

(四) 记账本位币

本公司及境内子公司采用人民币为记账本位币。

本公司编制本财务报表时所采用的货币为人民币。

(五) 同一控制下和非同一控制下企业合并的会计处理

企业合并,是指将两个或两个以上单独的企业合并形成一个报告主体的交易或事项。企业合并分为同一控制下企业合并和非同一控制下企业合并。

1. 同一控制下企业合并的会计处理

参与合并的企业在合并前后均受同一方或相同的多方最终控制,且该控制并非暂时性的,为同一控制下的企业合并。

公司在企业合并中取得的被合并方的资产、负债,除因会计政策不同而进行的调整以外,按照合并日被合并方在最终控制方合并财务报表中的账面价值计量。公司取得的被合并方所有者权益在最终控制方合并财务报表中的账面价值的份额与支付的合并对价账面价值(或发行股份面值总额)的差额,调整资本公积;资本公积不足冲减的,调整留存收益。

通过多次交易分步实现同一控制下的企业合并,合并前持有投资的账面价值加上合并日新支付对价的账面价值之和,与合并中取得的净资产账面价值的差额,调整资本公积(股本溢价),资本公积不足冲减的,调整留存收益。合并方在取得被合并方控制权之前持有的长期股权投资,在取得原股权之日与合并方与被合并方同处于同一方最终控制之日孰晚日起至合并日之间已确认有关损益、其他综合收益和其

他所有者权益变动，应分别冲减比较报表期间的期初留存收益或当期损益，由于被投资方重新计量设定受益计划净负债或净资产变动而产生的其他综合收益除外。

2. 非同一控制下企业合并的会计处理

参与合并的企业在合并前后不受同一方或相同的多方最终控制的，为非同一控制下的企业合并。

公司在购买日对合并成本大于合并中取得的被购买方可辨认净资产公允价值份额的差额，确认为商誉；对于合并成本小于合并中取得的被购买方可辨认净资产公允价值份额，首先对取得的被购买方各项可辨认资产、负债及或有负债的公允价值以及合并成本的计量进行复核，经复核后合并成本仍小于合并中取得的被购买方可辨认净资产公允价值份额的，其差额计入当期损益。

如果在购买日或合并当期期末，因各种因素影响无法合理确定作为合并对价付出的各项资产的公允价值，或合并中取得被购买方各项可辨认资产、负债的公允价值，合并当期期末，公司以暂时确定的价值为基础对企业合并进行核算。自购买日算起 12 个月内取得进一步的信息表明需对原暂时确定的价值进行调整的，则视同在购买日发生，进行追溯调整，同时对以暂时性价值为基础提供的比较报表信息进行相关的调整；自购买日算起 12 个月以后对企业合并成本或合并中取得的可辨认资产、负债价值的调整，按照《企业会计准则第 28 号——会计政策、会计估计变更和会计差错更正》的原则进行处理。

公司在企业合并中取得的被购买方的可抵扣暂时性差异，在购买日不符合递延所得税资产确认条件的，不予以确认。购买日后 12 个月内，如取得新的或进一步的信息表明购买日的相关情况已经存在，预期被购买方在购买日可抵扣暂时性差异带来的经济利益能够实现的，确认相关的递延所得税资产，同时减少商誉，商誉不足冲减的，差额部分确认为当期损益；除上述情况以外，确认与企业合并相关的递延所得税资产，计入当期损益。

通过多次交易分步实现的非同一控制下企业合并，根据企业会计准则判断该多次交易是否属于“一揽子交易”。多次交易的条款、条件以及经济影响符合以下一种或多种情况，通常表明应将多次交易事项作为一揽子交易进行会计处理：(1) 这些交易是同时或者在考虑了彼此影响的情况下订立的；(2) 这些交易整体才能达成一项完整的商业结果；(3) 一项交易的发生取决于其他至少一项交易的发生；(4) 一项交易单独看是不经济的，但是和其他交易一并考虑时是经济的。

属于“一揽子交易”的，将各项交易作为一项取得控制权的交易进行会计处理。不属于“一揽子交易”的，在合并财务报表中，对于购买日之前持有的被购买方的股权，按照该股权在购买日的公允价值进行重新计量，公允价值与其账面价值的差额计入当期投资收益；购买日之前已经持有的被购买方的股权涉及其他综合收益、其他所有者权益变动转为购买日当期收益，由于被投资方重新计量设定受益计划净负债或净资产变动而产生的其他综合收益除外。

3. 企业合并中有关交易费用的处理

为进行企业合并发生的审计、法律服务、评估咨询等中介费用以及其他相关管理费用，于发生时计入当期损益。作为合并对价发行的权益性证券或债务性证券的交易费用，计入权益性证券或债务性证券的初始确认金额。

(六) 合并财务报表的编制方法

1. 合并范围

合并财务报表的合并范围以控制为基础确定。控制是指本公司拥有对被投资方的权力，通过参与被投资方的相关活动而享有可变回报，并且有能力运用对被投资方的权力影响该回报金额。合并范围包括本公司及全部子公司。子公司，是指被本公司控制的主体(含企业、被投资单位中可分割的部分、结构化主体等)。

2. 合并报表的编制方法

本公司以自身和各子公司的财务报表为基础，根据其他有关资料，编制合并报表。本公司编制合并财务报表，将整个企业集团视为一个会计主体，依据相关企业会计准则的确定、计量和列报要求，按照统一的会计政策，反映本公司整体财务状况、经营成果和现金流量。

合并财务报表时抵销本公司与各子公司、各子公司相互之间发生的内部交易和往来对合并资产负债表、合并利润表、合并现金流量表、合并所有者权益变动表的影响。

在报告期内因同一控制下企业合并增加的子公司以及业务，视同该子公司以及业务自同受最终控制方控制之日起纳入本公司的合并范围，将其自同受最终控制方控制之日起的经营成果、现金流量分别纳入合并利润表、合并现金流量表中。在报告期内，同时调整合并资产负债表的期初数，同时对比较报表的相关项目进行调整，视同合并后的报表主体自最终控制方开始控制时点起一直存在。

本期若因非同一控制下企业合并增加子公司的，则不调整合并资产负债表期初数；以购买日可辨认净资产公允价值为基础对其财务报表进行调整。将子公司自购买日至期末的收入、费用、利润纳入合并利润表；该子公司自购买日至期末的现金流量纳入合并现金流量表。

子公司少数股东应占的权益、损益和当期综合收益中分别在合并资产负债表中所有者权益项目下、合并利润表中净利润项目和综合收益总额项下单独列示。子公司少数股东分担的当期亏损超过了少数股东在该子公司期初所有者权益中所享有份额而形成的余额，冲减少数股东权益。

3. 购买少数股东股权及不丧失控制权的部分处置子公司股权

本公司因购买少数股权新取得的长期股权投资成本与按照新增持股比例计算应享有子公司自购买日或合并日开始持续计算的净资产份额之间的差额，以及在不丧失控制权的情况下因部分处置对子公司的股权投资而取得的处置价款与处置长期股权投资相对应享有子公司自购买日或合并日开始持续计算的净资产份额之间的差额，均调整合并资产负债表中的资本公积中的股本溢价，资本公积中的股本溢价不足冲减的，调整留存收益。

4. 丧失控制权的处置子公司股权

本期本公司处置子公司，则该子公司期初至处置日的收入、费用、利润纳入合并利润表；该子公司期初至处置日的现金流量纳入合并现金流量表。因处置部分股权投资或其他原因丧失了对原有子公司控制权时，对于处置后的剩余股权投资，本公司按照其在丧失控制权日的公允价值进行重新计量。处置股权取得的对价与剩余股权公允价值之和，减去按原持股比例计算应享有原有子公司自购买日开始持续计算的净资产的份额与商誉之和，形成的差额计入丧失控制权当期的投资收益。与原有子公司股权投资相

关的其他综合收益，在丧失控制权时采用被购买方直接处置相关资产和负债相同的基础进行会计处理（即除了在该原有子公司重新计量设定受益计划外净负债或者净资产导致的变动以外，其余一并转入当期投资收益）。其后，对该部分剩余股权按照《企业会计准则第 2 号——长期股权投资》或《企业会计准则第 22 号——金融工具确认和计量》等相关规定进行后续计量，详见本附注三(十四)“长期股权投资”或本附注三(十)“金融工具”。

5. 分步处置对子公司股权投资至丧失控制权的处理

本公司通过多次交易分步处置对子公司股权投资直至丧失控制权的，需区分处置对子公司股权投资直至丧失控制权的各项交易是否属于一揽子交易。

处置对子公司股权投资直至丧失控制权的各项交易属于一揽子交易的，将各项交易作为一项处置子公司并丧失控制权的交易进行会计处理；但是，在丧失控制权之前每一次处置价款与处置投资对应的享有该子公司净资产份额的差额，在合并财务报表中确认为其他综合收益，在丧失控制权时一并转入丧失控制权当期的损益。

不属于一揽子交易的，对其中的每一项交易视情况分别按照“不丧失控制权的情况下部分处置对子公司的长期股权投资”和“因处置部分股权投资或其他原因丧失了对原有子公司的控制权”（详见前段）适用的原则进行会计处理。即在丧失控制权之前每一次处置价款与处置投资对应的享有该子公司自购买日开始持续计算的净资产账面价值份额之间的差额，作为权益性交易计入资本公积(股本溢价)。在丧失控制权时不得转入丧失控制权当期的损益。

(七) 合营安排分类及共同经营会计处理方法

合营安排，是指一项由两个或两个以上的参与方共同控制的安排。本公司根据在合营安排中享有的权利和承担的义务，将合营安排分为共同经营和合营企业。

合营企业，是指本公司仅对该安排的净资产享有权利的合营安排。本公司对合营企业的投资采用权益法核算，按照本附注三(十四)3(2)“权益法核算的长期股权投资”中所述的会计政策处理。

共同经营，是指本公司享有该安排相关资产且承担该安排相关负债的合营安排。本公司确认与共同经营中利益份额相关的下列项目，并按照相关企业会计准则的规定进行会计处理：

1. 确认本公司单独所持有的资产，以及按本公司份额确认共同持有的资产；
2. 确认本公司单独所承担的负债，以及按本公司份额确认共同承担的负债；
3. 确认出售本公司享有的共同经营产出份额所产生的收入；
4. 按本公司份额确认共同经营因出售产出所产生的收入；
5. 确认单独所发生的费用，以及按本公司份额确认共同经营发生的费用。

当本公司作为合营方向共同经营投出或出售资产(该资产不构成业务，下同)或者自共同经营购买资产时，在该等资产出售给第三方之前，本公司仅确认因该项交易产生的损益中属于共同经营其他参与方的部分。该等资产发生符合《企业会计准则第 8 号——资产减值》等规定的资产减值损失的，对于由本公司向共同经营投出或者出售资产的情况，本公司全额确认损失；对于本公司自共同经营购买资产的情

况，本公司按承担的份额确认该损失。

(八) 现金及现金等价物的确定标准

在编制现金流量表时，将本公司库存现金及可以随时用于支付的存款确认为现金。现金等价物是指企业持有的期限短（一般是指从购买日起3个月内到期）、流动性强、易于转换为已知金额现金、价值变动风险很小的投资。

(九) 外币业务折算

1. 外币交易业务

对发生的外币业务，采用交易发生日的即期汇率（通常指中国人民银行公布的当日外汇牌价的中间价，下同）折合记账本位币记账。但公司发生的外币兑换业务或涉及外币兑换的交易事项，按照实际采用的汇率折算为记账本位币金额。

2. 外币货币性项目和非货币性项目的折算方法

资产负债表日，对于外币货币性项目采用资产负债表日即期汇率折算，由此产生的汇兑差额，除：（1）属于与购建符合资本化条件的资产相关的外币专门借款产生的汇兑差额按照借款费用资本化的原则处理；（2）用于境外经营净投资有效套期的套期工具的汇兑差额（该差额计入其他综合收益，直至净投资被处置才被确认为当期损益）；以及（3）以公允价值计量且其变动计入其他综合收益的外币货币性项目除摊余成本之外的其他账面余额变动产生的汇兑差额计入其他综合收益之外，均计入当期损益。

以历史成本计量的外币非货币性项目，仍采用交易发生日的即期汇率折算的记账本位币金额计量。以公允价值计量的外币非货币性项目，采用公允价值确定日的即期汇率折算，折算后的记账本位币金额与原记账本位币金额的差额，计入当期损益。

(十) 金融工具

金融工具是指形成一方的金融资产并形成其他方的金融负债或权益工具的合同。金融工具包括金融资产、金融负债和权益工具。

1. 金融工具的分类、确认依据和计量方法

(1) 金融资产和金融负债的确认和初始计量

本公司成为金融工具合同的一方时，确认一项金融资产或金融负债。对于以常规方式购买金融资产的，本公司在交易日确认将收到的资产和为此将承担的负债。

金融资产和金融负债在初始确认时以公允价值计量。对于以公允价值计量且其变动计入当期损益的金融资产和金融负债，相关的交易费用直接计入当期损益，对于其他类别的金融资产和金融负债，相关交易费用计入初始确认金额。对于初始确认时不具有重大融资成分的应收账款，按照本附注三（二十一）的收入确认方法确定的交易价格进行初始计量。

(2) 金融资产的分类和后续计量

本公司根据管理金融资产的业务模式和金融资产的合同现金流量特征将金融资产分类为以摊余成

本计量的金融资产、以公允价值计量且其变动计入其他综合收益的金融资产和以公允价值计量且其变动计入当期损益的金融资产。

1) 以摊余成本计量的金融资产

以摊余成本计量的金融资产，是指同时符合下列条件的金融资产：①本公司管理该金融资产的业务模式是以收取合同现金流量为目标；②该金融资产的合同条款规定，在特定日期产生的现金流量，仅为对本金和以未偿付本金金额为基础的利息的支付。

该类金融资产在初始确认后采用实际利率法以摊余成本计量，所产生的利得或损失在终止确认、按照实际利率法摊销或确认减值时，计入当期损益。

对于金融资产的摊余成本，应当以该金融资产的初始确认金额经下列调整后的结果确定：①扣除已偿还的本金；②加上或减去采用实际利率法将该初始确认金额与到期日金额之间的差额进行摊销形成的累计摊销额；③扣除累计计提的损失准备。

实际利率法，是指计算金融资产或金融负债的摊余成本以及将利息收入或利息费用分摊计入各会计期间的方法。实际利率，是指将金融资产或金融负债在预计存续期的估计未来现金流量，折现为该金融资产账面余额或该金融负债摊余成本所使用的利率。在确定实际利率时，本公司在考虑金融资产或金融负债所有合同条款(如提前还款、展期、看涨期权或其他类似期权等)的基础上估计预期现金流量，但不考虑预期信用损失。

本公司根据金融资产账面余额乘以实际利率计算确定利息收入，但下列情况除外：①对于购入或源生的已发生信用减值的金融资产，自初始确认起，按照该金融资产的摊余成本和经信用调整的实际利率计算确定其利息收入。②对于购入或源生的未发生信用减值、但在后续期间成为已发生信用减值的金融资产，按照该金融资产的摊余成本和实际利率计算确定其利息收入。若该金融工具在后续期间因其信用风险有所改善而不再存在信用减值，并且这一改善在客观上可与应用上述规定之后发生的某一事件相联系，应转按实际利率乘以该金融资产账面余额来计算确定利息收入。

2) 以公允价值计量且其变动计入其他综合收益的金融资产

以公允价值计量且其变动计入其他综合收益的金融资产，是指同时符合下列条件的金融资产：①本公司管理该金融资产的业务模式既以收取合同现金流量为目标又以出售该金融资产为目标。②该金融资产的合同条款规定，在特定日期产生的现金流量，仅为对本金和以未偿付本金金额为基础的利息的支付。

该类金融资产在初始确认后以公允价值进行后续计量。采用实际利率法计算的利息、减值损失或利得及汇兑损益计入当期损益，其他利得或损失计入其他综合收益。终止确认时，将之前计入其他综合收益的累计利得或损失从其他综合收益中转出，计入当期损益。

对于非交易性权益工具投资，本公司可在初始确认时将其不可撤销地指定为以公允价值计量且其变动计入其他综合收益的金融资产。该指定基于单项非交易性权益工具投资的基础上作出，且相关投资从工具发行者的角度符合权益工具的定义。此类投资在初始指定后，除了获得的股利(属于投资成本收回部分的除外)计入当期损益外，其他相关的利得或损失(包括汇兑损益)均计入其他综合收益。终止确认时，将之前计入其他综合收益的累计利得或损失从其他综合收益中转出，计入留存收益。

3) 以公允价值计量且其变动计入当期损益的金融资产

除上述 1)、2) 情形外, 本公司将其余所有的金融资产分类为以公允价值计量且其变动计入当期损益的金融资产。在初始确认时, 如果能够消除或显著减少会计错配, 可以将金融资产不可撤销地指定为以公允价值计量且其变动计入当期损益的金融资产。本公司在非同一控制下的企业合并中确认的或有对价构成金融资产的, 该金融资产分类为以公允价值计量且其变动计入当期损益的金融资产。

该类金融资产在初始确认后以公允价值进行后续计量, 产生的利得或损失计入当期损益。

(3) 金融负债的分类和后续计量

本公司将金融负债分类为以公允价值计量且其变动计入当期损益的金融负债、金融资产转移不符合终止确认条件或继续涉入被转移金融资产所形成的金融负债、财务担保合同及以摊余成本计量的金融负债。

1) 以公允价值计量且其变动计入当期损益的金融负债

以公允价值计量且其变动计入当期损益的金融负债, 包括交易性金融负债(含属于金融负债的衍生工具) 和指定为以公允价值计量且其变动计入当期损益的金融负债。在非同一控制下的企业合并中, 本公司作为购买方确认的或有对价形成金融负债的, 该金融负债应当按照以公允价值计量且其变动计入当期损益进行会计处理。

以公允价值计量且其变动计入当期损益的金融负债在初始确认后以公允价值进行后续计量, 产生的利得或损失计入当期损益。

因公司自身信用风险变动引起的指定为以公允价值计量且其变动计入当期损益的金融负债的公允价值变动金额计入其他综合收益, 除非该处理会造成或扩大损益中的会计错配。该金融负债的其他公允价值变动计入当期损益。终止确认时, 将之前计入其他综合收益的累计利得或损失从其他综合收益中转出, 计入留存收益。

2) 金融资产转移不符合终止确认条件或继续涉入被转移金融资产所形成的金融负债

该类金融负债按照本附注三(十)2 金融资产转移的会计政策确定的方法进行计量。

3) 财务担保合同

财务担保合同, 是指当特定债务人到期不能按照最初或修改后的债务工具条款偿付债务时, 要求本公司向蒙受损失的合同持有人赔付特定金额的合同。

不属于上述 1) 或 2) 情形的财务担保合同, 在初始确认后按照下列两项金额之中的较高者进行后续计量: ①按照本附注三(十)5 金融工具的减值方法确定的损失准备金额; ②初始确认金额扣除按照本附注三(二十一)的收入确认方法所确定的累计摊销额后的余额。

4) 以摊余成本计量的金融负债

除上述 1)、2)、3) 情形外, 本公司将其余所有的金融负债分类为以摊余成本计量的金融负债。

该类金融负债在初始确认后采用实际利率法以摊余成本计量, 产生的利得或损失在终止确认或在按照实际利率法摊销时计入当期损益。

(4) 权益工具

权益工具是指能证明拥有本公司在扣除所有负债后的资产中的剩余权益的合同。本公司发行(含再融资)、回购、出售或注销权益工具作为权益的变动处理。与权益性交易相关的交易费用从权益中扣减。本公司对权益工具持有方的各种分配(不包括股票股利),减少股东权益。本公司不确认权益工具的公允价值变动额。

2. 金融资产转移的确认依据及计量方法

金融资产转移,是指本公司将金融资产(或其现金流量)让与或交付该金融资产发行方以外的另一方。金融资产终止确认,是指本公司将之前确认的金融资产从其资产负债表中予以转出。

满足下列条件之一的金融资产,本公司予以终止确认:(1)收取该金融资产现金流量的合同权利终止;(2)该金融资产已转移,且将金融资产所有权上几乎所有的风险和报酬转移给转入方;(3)该金融资产已转移,虽然本公司既没有转移也没有保留金融资产所有权上几乎所有的风险和报酬,但是放弃了对该金融资产的控制。

若本公司既没有转移也没有保留金融资产所有权上几乎所有的风险和报酬,且保留了对该金融资产的控制的,则按照继续涉入被转移金融资产的程度继续确认有关金融资产,并相应确认有关负债。继续涉入所转移金融资产的程度,是指该金融资产价值变动使企业面临的风险水平。

金融资产整体转移满足终止确认条件的,将下列两项金额的差额计入当期损益:(1)被转移金融资产在终止确认日的账面价值;(2)因转移金融资产而收到的对价,与原直接计入其他综合收益的公允价值变动累计额中对应终止确认部分的金额之和。金融资产部分转移满足终止确认条件的,将所转移金融资产整体的账面价值,在终止确认部分和未终止确认部分之间,按照各自的相对公允价值进行分摊,并将下列两项金额的差额计入当期损益:(1)终止确认部分在终止确认日的账面价值;(2)终止确认部分收到的对价,与原直接计入其他综合收益的公允价值变动累计额中对应终止确认部分的金额之和。对于本公司指定为以公允价值计量且其变动计入其他综合收益的非交易性权益工具,整体或部分转移满足终止确认条件的,按上述方法计算的差额计入留存收益。

3. 金融负债终止确认条件

金融负债(或其一部分)的现时义务已经解除的,本公司终止确认该金融负债(或该部分金融负债)。本公司(借入方)与借出方之间签订协议,以承担新金融负债方式替换原金融负债,且新金融负债与原金融负债的合同条款实质上不同的,终止确认原金融负债,同时确认一项新金融负债。本公司对原金融负债(或其一部分)的合同条款做出实质性修改的,终止确认原金融负债,同时按照修改后的条款确认一项新金融负债。

金融负债(或其一部分)终止确认的,本公司将其账面价值与支付的对价(包括转出的非现金资产或承担的负债)之间的差额,计入当期损益。本公司回购金融负债一部分的,按照继续确认部分和终止确认部分在回购日各自的公允价值占整体公允价值的比例,对该金融负债整体的账面价值进行分配。分配给终止确认部分的账面价值与支付的对价(包括转出的非现金资产或承担的负债)之间的差额,计入当期损益。

4. 金融工具公允价值的确定

金融资产和金融负债的公允价值确定方法见本附注三(十一)。

5. 金融工具的减值

本公司以预期信用损失为基础，对以摊余成本计量的金融资产、合同资产、以公允价值计量且其变动计入其他综合收益的债务工具投资、租赁应收款以及本附注三(十)1(3)3所述的财务担保合同进行减值处理并确认损失准备。预期信用损失，是指以发生违约的风险为权重的金融工具信用损失的加权平均值。信用损失，是指本公司按照原实际利率折现的、根据合同应收的所有合同现金流量与预期收取的所有现金流量之间的差额，即全部现金短缺的现值。

对于购买或源生的已发生信用减值的金融资产，公司在资产负债表日仅将自初始确认后整个存续期内预期信用损失的累计变动确认为损失准备。

对于由《企业会计准则第 14 号——收入》规范的交易形成的应收款项或合同资产及租赁应收款，本公司运用简化计量方法，按照相当于整个存续期内的预期信用损失金额计量损失准备。

除上述计量方法以外的金融工具，本公司按照一般方法计量损失准备，在每个资产负债表日评估其信用风险自初始确认后是否已经显著增加。如果信用风险自初始确认后已显著增加，公司按照整个存续期内预期信用损失的金额计量损失准备；如果信用风险自初始确认后未显著增加，公司按照该金融工具未来 12 个月内预期信用损失的金额计量损失准备。

整个存续期预期信用损失，是指因金融工具整个预计存续期内所有可能发生的违约事件而导致的预期信用损失。未来 12 个月内预期信用损失，是指因资产负债表日后 12 个月内(若金融工具的预计存续期少于 12 个月，则为预计存续期)可能发生的金融工具违约事件而导致的预期信用损失，是整个存续期预期信用损失的一部分。

本公司考虑所有合理且有依据的信息，包括前瞻性信息，通过比较金融工具在资产负债表日发生违约的风险与在初始确认日发生违约的风险，确定金融工具预计存续期内发生违约风险的相对变化，以评估金融工具的信用风险自初始确认后是否已显著增加。对于在单项工具层面无法以合理成本获得关于信用风险显著增加的充分证据的金融工具，本公司以组合为基础考虑评估信用风险是否显著增加。若本公司判断金融工具在资产负债表日只具有较低的信用风险，则假定该金融工具的信用风险自初始确认后并未显著增加。

本公司在每个资产负债表日重新计量预期信用损失，由此形成的损失准备的增加或转回金额，作为减值损失或利得计入当期损益。对于以摊余成本计量的金融资产，损失准备抵减该金融资产在资产负债表中列示的账面价值；对于以公允价值计量且其变动计入其他综合收益的债务工具投资，公司在其他综合收益中确认其损失准备，不抵减该金融资产在资产负债表中列示的账面价值。

6. 金融资产和金融负债的抵销

当本公司具有抵销已确认金融资产和金融负债的法定权利，且目前可执行该种法定权利，同时本公司计划以净额结算或同时变现该金融资产和清偿该金融负债时，金融资产和金融负债以相互抵销后的金额在资产负债表内列示。除此以外，金融资产和金融负债在资产负债表内分别列示，不予相互抵销。

(十一) 公允价值

公允价值是指市场参与者在计量日发生的有序交易中，出售一项资产所能收到或者转移一项负债所需支付的价格。本公司以公允价值计量相关资产或负债，假定出售资产或者转移负债的有序交易在相关资产或负债的主要市场进行；不存在主要市场的，本公司假定该交易在相关资产或负债的最有利市场进行。主要市场(或最有利市场)是本公司在计量日能够进入的交易市场。

本公司采用在当前情况下适用并且有足够可利用数据和其他信息支持的估值技术，考虑市场参与者将该资产用于最佳用途产生经济利益的能力，或者将该资产出售给能够用于最佳用途的其他市场参与者产生经济利益的能力，优先使用相关可观察输入值，只有在可观察输入值无法取得或取得不切实可行的情况下，才使用不可观察输入值。

在财务报表中以公允价值计量或披露的资产和负债，根据对公允价值计量整体而言具有重要意义的最低层次输入值，确定所属的公允价值层次：第一层次输入值，是在计量日能够取得的相同资产或负债在活跃市场上未经调整的报价；第二层次输入值，是除第一层次输入值外相关资产或负债直接或间接可观察的输入值，包括：活跃市场中有类似资产或负债的报价；非活跃市场中相同或类似资产或负债的报价；除报价以外的其他可观察输入值，如在正常报价间隔期间可观察的利益和收益率曲线等；第三层次输入值，是相关资产或负债的不可观察输入值，包括不能直接观察或无法由可观察市场数据验证的利率、股票波动率、企业合并中承担的弃置义务的未来现金流量、使用自身数据做出的财务预测等。每个资产负债表日，本公司对在财务报表中确认的持续以公允价值计量的资产和负债进行重新评估，以确定是否在公允价值计量层次之间发生转换。

(十二) 应收账款减值

应收账款的预期信用损失的确定方法及会计处理方法

本公司按照本附注三(十)5所述的简化计量方法确定应收账款的预期信用损失并进行会计处理。在资产负债表日，本公司按应收取的合同现金流量与预期收取的现金流量之间的差额的现值计量应收账款的信用损失。当单项应收账款无法以合理成本评估预期信用损失的信息时，本公司根据信用风险特征将应收账款划分为若干组合，参考历史信用损失经验，结合当前状况并考虑前瞻性信息，在组合基础上估计预期信用损失，确定组合的依据如下：

组合名称	确定组合的依据
账龄组合	按账龄划分的具有类似信用风险特征的应收账款

(十三) 其他应收款减值

本公司按照本附注三(十)5所述的一般方法确定其他应收款的预期信用损失并进行会计处理。在资产负债表日，本公司按应收取的合同现金流量与预期收取的现金流量之间的差额的现值计量其他应收款的信用损失。当单项其他应收款无法以合理成本评估预期信用损失的信息时，本公司根据信用风险特征将其他应收款划分为若干组合，参考历史信用损失经验，结合当前状况并考虑前瞻性信息，在组合基础

上估计预期信用损失，确定组合的依据如下：

组合名称	确定组合的依据
账龄组合	按账龄划分的具有类似信用风险特征的其他应收款

(十四) 长期股权投资

本部分所指的长期股权投资是指本公司对被投资单位具有控制、共同控制或重大影响的长期股权投资，包括对子公司、合营企业和联营企业的权益性投资。

1. 共同控制和重大影响的判断标准

共同控制，是指按照相关约定对某项安排所共有的控制，并且该安排的相关活动必须经过分享控制权的参与方一致同意后才能决策。本公司与其他合营方一同对被投资单位实施共同控制且对被投资单位实施共同控制且对被投资单位净资产享有权利的，被投资单位为本公司的合营企业。判断是否存在共同控制时，不考虑享有的保护性权利。

重大影响，是指对一个企业的财务和经营决策有参与决策的权力，但并不能够控制或者与其他方一起共同控制这些政策的制定。本公司能够对被投资单位施加重大影响的，被投资单位为本公司联营企业。在确定能否对被投资单位施加重大影响时，考虑投资方直接或间接持有被投资单位的表决权股份以及投资方及其他方持有的当期可执行潜在表决权在假定转换为对被投资方单位的股权后产生的影响，包括被投资单位发行的当期可转换的认股权证、股份期权及可转换公司债券等的影响。

2. 长期股权投资的投资成本的确定

(1) 同一控制下的合并形成的，合并方以支付现金、转让非现金资产、承担债务或发行权益性证券作为合并对价的，在合并日按取得被合并方所有者权益在最终控制方合并财务报表中的账面价值的份额作为其初始投资成本。长期股权投资初始投资成本与支付的现金、转让的非现金资产、所承担债务账面价值或发行股份的面值总额之间的差额调整资本公积；资本公积不足冲减的，调整留存收益。通过多次交易分步取得同一控制下被合并方的股权，最终形成同一控制下企业合并的，应分别是否属于“一揽子交易”进行处理：属于“一揽子交易”的，将各项交易作为一项取得控制权的交易进行会计处理。不属于“一揽子交易”的，在合并日按照应享有被合并方股东权益在最终控制方合并财务报表中的账面价值的份额作为长期股权投资的初始投资成本，长期股权投资初始投资成本与达到合并前的长期股权投资账面价值加上合并日进一步取得股份新支付对价的账面价值之和的差额，调整资本公积；资本公积不足冲减的，调整留存收益。合并日之前持有的股权投资因采用权益法核算或为其他权益工具投资而确认的其他综合收益，暂不进行会计处理。

(2) 非同一控制下的企业合并形成的，公司按照购买日确定的合并成本作为长期股权投资的初始投资成本。合并成本为购买日购买方为取得对被购买方的控制权而付出的资产、发生或承担的负债以及发行的权益性证券的公允价值。购买方为企业合并而发生的审计、法律服务、评估咨询等中介费用以及其他相关管理费用于发生时计入当期损益；购买方作为合并对价发行的权益性证券或债务性证券的交易费用，计入权益性证券或债务性证券的初始确认金额。本公司将合并协议约定的或有对价作为企业合并转

移对价的一部分，按照其在购买日的公允价值计入企业合并成本。通过多次交易分步实现的非同一控制下企业合并，根据企业会计准则判断该多次交易是否属于“一揽子交易”。属于“一揽子交易”的，将各项交易作为一项取得控制权的交易进行会计处理。不属于“一揽子交易”的，按照原持有被购买方的股权投资账面价值加上新增投资成本之和，作为改按成本法核算的长期股权投资的初始投资成本；原持有的股权采用权益法核算的，相关其他综合收益暂不进行会计处理；原持有股权投资为其他权益工具投资的，其公允价值与账面价值之间的差额，以及原计入其他综合收益的累计公允价值变动直接转入留存收益。

(3)除企业合并形成的长期股权投资外的其他股权投资，按成本进行初始计量：以支付现金取得的，按照实际支付的购买价款作为其初始投资成本；以发行权益性证券取得的，按照发行权益性证券的公允价值作为其初始投资成本，与发行权益性证券直接相关的费用，按照《企业会计准则第 37 号——金融工具列报》的有关规定确定；在非货币性资产交换具有商业实质和换入资产或换出资产的公允价值能够可靠计量的前提下，非货币性资产交换换入的长期股权投资以换出资产的公允价值和应支付的相关税费确定其初始投资成本，除非有确凿证据表明换入资产的公允价值更加可靠；不满足上述前提的非货币性资产交换，以换出资产的账面价值和应支付的相关税费作为换入长期股权投资的初始投资成本。通过债务重组取得的长期股权投资，其初始投资成本以放弃债权的公允价值为基础确定。与取得长期股权投资直接相关的费用、税金及其他必要支出也计入投资成本。

对于因追加投资能够对被投资单位实施重大影响或实施共同控制但不构成控制的，长期股权投资成本为按照《企业会计准则第 22 号——金融工具确认和计量》确定的原持有股权投资的公允价值加上新增投资成本之和，作为改按权益法核算的初始投资成本。原持有的股权投资分类为其他权益工具投资的，其公允价值与账面价值之间的差额，以及原计入其他综合收益的累计公允价值变动应当直接转入留存收益。

3. 长期股权投资的后续计量及损益确认方法

(1)成本法核算的长期股权投资

公司对子公司的长期股权投资，采用成本法核算。除取得投资时实际支付的价款或对价中包含的已宣告但尚未发放的现金股利或利润外，公司按照享有被投资单位宣告发放的现金股利或利润确认当期投资收益。

(2)权益法核算的长期股权投资

对联营企业和合营企业的长期股权投资，采用权益法核算。

采用权益法核算的长期股权投资的初始投资成本大于投资时应享有被投资单位可辨认净资产公允价值份额的，不调整长期股权投资的初始投资成本；长期股权投资的初始投资成本小于投资时应享有被投资单位可辨认净资产公允价值份额的，其差额应当计入当期损益，同时调整长期股权投资的成本。取得长期股权投资后，被投资单位采用的会计政策及会计期间与公司不一致的，按照公司的会计政策及会计期间对被投资单位的财务报表进行调整，并据以确认投资损益和其他综合收益等。按照应享有或应分担的被投资单位实现的净损益和其他综合收益的份额，分别确认投资收益和其他综合收益，同时调整长期

股权投资的账面价值；在确认应享有被投资单位净损益的份额时，以取得投资时被投资单位各项可辨认资产等的公允价值为基础，对被投资单位的净利润进行调整后确认。按照被投资单位宣告分派的利润或现金股利计算应享有的部分，相应减少长期股权投资的账面价值；对于被投资单位除净损益、其他综合收益和利润分配以外所有者权益的其他变动，调整长期股权投资的账面价值并计入所有者权益。公司与联营企业、合营企业之间发生的未实现内部交易损益按照享有的比例计算归属于公司的部分，予以抵销，在此基础上确认投资收益。与被投资单位发生的未实现内部交易损失，属于资产减值损失的，全额确认。

在公司确认应分担被投资单位发生亏损时，按照以下顺序进行处理：首先，冲减长期股权投资的账面价值。其次，长期股权投资的账面价值不足以冲减的，以其他实质上构成对被投资单位净投资的长期权益账面价值为限继续确认投资损失、冲减长期应收项目的账面价值。经过上述处理，按照投资合同或协议约定企业仍承担额外义务的，按预计承担的义务确认预计负债，计入当期投资损失。被投资单位以后期间实现净利润的，本公司在收益弥补未确认的亏损分担额后，恢复确认收益分享额。

在持有投资期间，被投资单位编制合并财务报表的，以合并财务报表中的净利润、其他综合收益和其他所有者权益变动中归属于被投资单位的金额为基础进行核算。

对于本公司向合营企业与联营企业投出的资产构成业务的，投资方因此取得长期股权投资但未取得控制权的，以投出业务的公允价值作为新增长期股权投资的初始投资成本，初始投资成本与投出业务的账面价值之差，全额计入当期损益。本公司向合营企业或者联营企业出售的资产构成业务的，取得的对价与业务的账面价值之差，全额计入当期损益。本公司自联营及合营企业购入的资产构成业务的，按《企业会计准则第 20 号——企业合并》的规定进行会计处理，全额确认与交易相关的利得或损失。

4. 长期股权投资的处置

处置长期股权投资，其账面价值与实际取得价款的差额，计入当期损益。

(1) 权益法核算下的长期股权投资的处置

采用权益法核算的长期股权投资，处置后的剩余股权仍采用权益法核算的，在处置该项投资时，采用与被投资单位直接处置相关资产或者负债相同的基础，按相应比例对原计入其他综合收益的部分进行会计处理。因被投资单位除净损益、其他综合收益和利润分配以外的其他所有者权益变动而确认的所有者权益，按比例结转入当期损益。

因处置部分股权投资等原因丧失了对投资单位的共同控制或者重大影响的，处置后的剩余股权改按金融工具确认和计量准则核算，其在丧失共同控制或重大影响之日的公允价值与账面价值之间的差额计入当期损益。原股权投资因采用权益法核算而确认的其他综合收益，在终止确认权益法核算时采用与被投资单位直接处置相关资产或负债相同的基础进行会计处理。因被投资方除净损益、其他综合收益和利润分配以外的其他所有者权益变动而确认的所有者权益，在终止采用权益法核算时全部转入当期损益。

(2) 成本法核算下的长期股权投资的处置

采用成本法核算的长期股权投资，处置后剩余股权仍采用成本法核算的，其在取得对被投资单位的控制之前因采用权益法核算或者金融工具确认和计量准则核算而确认的其他综合收益，采用与被投资单位直接处置相关资产或者负债相同的基础进行处理，并按比例结转当期损益；因采用权益法核算而确认

的被投资单位净资产中除净损益、其他综合收益和净利润分配以外的其他所有者权益变动按比例结转当期损益。

因其他投资方增资而导致本公司持股比例下降、从而丧失控制权但能对被投资单位实施共同控制或施加重大影响的，按照新的持股比例确认本公司应享有的被投资单位因增资扩股而增加净资产的份额，与应结转持股比例下降部分所对应的长期股权投资原账面价值之间的差额计入当期损益；然后，按照新的持股比例视同自取得投资时即采用权益法核算进行调整。

公司因处置部分股权投资或其他原因丧失了对原有子公司控制权的，处置后的剩余股权能够对被投资单位实施共同控制或施加重大影响的，改按权益法核算，并对该剩余股权视同自取得时即采用权益法核算进行调整，购买日之前持有的股权投资因采用权益法核算而确认的其他综合收益和其他所有者权益按比例结转；处置后的剩余股权不能对被投资单位实施共同控制或施加重大影响的，改按《企业会计准则第 22 号——金融工具确认和计量》的有关规定进行会计处理，其在丧失控制之日的公允价值与账面价值间的差额计入当期损益，其他综合收益和其他所有者权益全部结转为当期损益。

本公司通过多次交易分步处置对子公司股权投资直至丧失控制权，如果上述交易属于一揽子交易的，将各项交易作为一项处置子公司股权投资并丧失控制权的交易进行会计处理，在丧失控制权之前每一次处置价款与所处置的股权对应的长期股权投资账面价值之间的差额，先确认为其他综合收益，到丧失控制权时再一并转入丧失控制权的当期损益。

(十五) 投资性房地产

1. 投资性房地产是指为赚取租金或资本增值、或者两者兼有而持有的房地产。包括已出租的土地使用权、持有并准备增值后转让的土地使用权、已出租的建筑物(含自行建造或开发活动完成后用于出租的建筑物以及正在建造或开发过程中将来用于出租的建筑物)。

2. 投资性房地产按照成本进行初始计量，采用成本模式进行后续计量。如与投资性房地产有关的后续支出，如果与该资产有关的经济利益很可能流入且其成本能可靠地计量，则计入投资性房地产成本。其他后续支出，在发生时计入当期损益。

3. 对成本模式计量的投资性房地产，采用与固定资产和无形资产相同的方法计提折旧或进行摊销。

4. 投资性房地产的用途改变为自用时，自改变之日起，将该投资性房地产转换为固定资产或无形资产，按转换前的账面价值作为转换后的入账价值。自用房地产的用途或者存货改变为赚取租金或资本增值时，自改变之日起，将固定资产或无形资产转换为投资性房地产，转换为采用成本模式计量的投资性房地产的，以转换前的账面价值作为转换后的入账价值；转换为以公允价值模式计量的投资性房地产的，以转换日的公允价值作为转换后的入账价值。

5. 当投资性房地产被处置、或者永久退出使用且预计不能从其处置中取得经济利益时，终止确认该项投资性房地产。投资性房地产出售、转让、报废或毁损的处置收入扣除其账面价值和相关税费后计入当期损益。

(十六) 固定资产

1. 固定资产确认条件

固定资产是指同时具有下列特征的有形资产：(1)为生产商品、提供劳务、出租或经营管理持有的；(2)使用寿命超过一个会计年度。

固定资产同时满足下列条件的予以确认：(1)与该固定资产有关的经济利益很可能流入企业；(2)该固定资产的成本能够可靠地计量。与固定资产有关的后续支出，符合上述确认条件的，计入固定资产成本；不符合上述确认条件的，发生时计入当期损益。

2. 固定资产的初始计量

固定资产按照成本进行初始计量。

3. 固定资产分类及折旧计提方法

固定资产自达到预定可使用状态时开始计提折旧，终止确认时或划分为持有待售非流动资产时停止计提折旧。如固定资产各组成部分的使用寿命不同或者以不同的方式为企业提供经济利益，则选择不同折旧率和折旧方法，分别计提折旧。各类固定资产折旧年限和折旧率如下：

固定资产类别	折旧方法	折旧年限(年)	预计净残值率(%)	年折旧率(%)
房屋及建筑物	平均年限法	20	0.00	5.00
运输工具	平均年限法	4	5.00	23.75
电子及其他设备	平均年限法	3、5	5.00	19.00、31.67

说明：

(1)符合资本化条件的固定资产装修费用，在两次装修期间与固定资产尚可使用年限两者中较短的期间内，采用年限平均法单独计提折旧。

(2)已计提减值准备的固定资产，还应扣除已计提的固定资产减值准备累计金额计算折旧率。

(3)公司至少年度终了对固定资产的使用寿命、预计净残值和折旧方法进行复核，如发生改变则作为会计估计变更处理。

4. 其他说明

(1)因开工不足、自然灾害等导致连续3个月停用的固定资产确认为闲置固定资产(季节性停用除外)。闲置固定资产采用和其他同类别固定资产一致的折旧方法。

(2)若固定资产处于处置状态，或者预期通过使用或处置不能产生经济利益，则终止确认，并停止折旧和计提减值。

(3)固定资产出售、转让、报废或者毁损的处置收入扣除其账面价值和相关税费后的差额计入当期损益。

(4)本公司对固定资产进行定期检查发生的大修理费用，有确凿证据表明符合固定资产确认条件的部分，计入固定资产成本，不符合固定资产确认条件的计入当期损益。固定资产在定期大修理间隔期间，照提折旧。

(十七) 无形资产

1. 无形资产的初始计量

无形资产按成本进行初始计量。外购无形资产的成本，包括购买价、相关税费以及直接归属于该项资产达到预定用途所发生的其他支出。购买无形资产的价款超过正常信用条件延期支付，实质上具有融资性质的，无形资产的成本以购买价款的现值为基础确定。债务重组取得债务人用以抵债的无形资产，

以放弃债权的公允价值和可直接归属于使该资产达到预定用途所发生的税金等其他成本为基础确定其入账价值。在非货币性资产交换具备商业实质且换入或换出资产的公允价值能够可靠计量的前提下，非货币性资产交换换入的无形资产以换出资产的公允价值和应支付的相关税费作为换入无形资产的成本，除非有确凿证据表明换入资产的公允价值更可靠；不满足上述前提的非货币性资产交换，以换出资产的账面价值和应支付的相关税费作为换入无形资产的成本，不确认损益。

与无形资产有关的支出，如果相关的经济利益很可能流入本公司且成本能可靠地计量，则计入无形资产成本。除此之外的其他项目的支出，在发生时计入当期损益。

取得的土地使用权通常作为无形资产核算。自行开发构建厂房等建筑物，相关的土地使用权支出和建筑物建造成本分别作为无形资产和固定资产核算。如为外购的房屋及建筑物，则将有关价款在土地使用权和建筑物之间分配，难以合理分配的，全部作为固定资产处理。

2. 无形资产使用寿命及摊销

根据无形资产合同性权利或其他法定权利、同行业情况、历史经验、相关专家论证等综合因素判断，能合理确定无形资产为公司带来经济利益期限的，作为使用寿命有限的无形资产；无法合理确定无形资产为公司带来经济利益期限的，视为使用寿命不确定的无形资产。

对使用寿命有限的无形资产，估计其使用寿命时通常考虑以下因素：(1)运用该资产生产的产品通常的寿命周期、可获得的类似资产使用寿命的信息；(2)技术、工艺等方面的现阶段情况及对未来发展趋势的估计；(3)以该资产生产的产品或提供劳务的市场需求情况；(4)现在或潜在的竞争者预期采取的行动；(5)为维持该资产带来经济利益能力的预期维护支出，以及公司预计支付有关支出的能力；(6)对该资产控制期限的相关法律规定或类似限制，如特许使用期、租赁期等；(7)与公司持有其他资产使用寿命的关联性等。使用寿命有限的无形资产的使用寿命估计情况：

项 目	预计使用寿命依据	期限(年)
软 件	预计受益期限	5

使用寿命有限的无形资产，在使用寿命内按照与该项无形资产有关的经济利益的预期实现方式系统地摊销，无法可靠确定预期实现方式的，采用直线法摊销。使用寿命不确定的无形资产不予摊销，但每年均对该无形资产的使用寿命进行复核，并进行减值测试。

本公司于每年年度终了，对使用寿命有限的无形资产的使用寿命及摊销方法进行复核，与以前估计不同的，调整原先估计数，并按会计估计变更处理；预计某项无形资产已经不能给企业带来未来经济利益的，将该项无形资产的账面价值全部转入当期损益。

3. 内部研究开发项目支出的确认和计量

内部研究开发项目的支出，区分为研究阶段支出和开发阶段支出。划分研究阶段和开发阶段的标准：为获取新的技术和知识等进行的有计划的调查阶段，应确定为研究阶段，该阶段具有计划性和探索性等特点；在进行商业性生产或使用前，将研究成果或其他知识应用于某项计划或设计，以生产出新的或具有实质性改进的材料、装置、产品等阶段，应确定为开发阶段，该阶段具有针对性和形成成果的可能性较大等特点。

内部研究开发项目研究阶段的支出，于发生时计入当期损益。内部研究开发项目开发阶段的支出，同时满足下列条件的，确认为无形资产：(1)完成该无形资产以使其能够使用或出售在技术上具有可行性；(2)具有完成该无形资产并使用或出售的意图；(3)无形资产产生经济利益的方式，包括能够证明运用该无形资产生产的产品存在市场或无形资产自身存在市场，无形资产将在内部使用的，可证明其有用性；(4)有足够的技术、财务资源和其他资源支持，以完成该无形资产的开发，并有能力使用或出售该无形资产；(5)归属于该无形资产开发阶段的支出能够可靠地计量。如不满足上述条件的，于发生时计入当期损益；无法区分研究阶段支出和开发阶段支出的，将发生的研发支出全部计入当期损益。

(十八) 长期资产减值

长期股权投资、采用成本模式计量的投资性房地产和固定资产、使用权资产、无形资产等长期资产，存在下列迹象的，表明资产可能发生了减值：

1. 资产的市价当期大幅度下跌，其跌幅明显高于因时间的推移或者正常使用而预计的下跌；
2. 企业经营所处的经济、技术或者法律等环境以及资产所处的市场在当期或者将在近期发生重大变化，从而对企业产生不利影响；
3. 市场利率或者其他市场投资报酬率在当期已经提高，从而影响企业计算资产预计未来现金流量现值的折现率，导致资产可收回金额大幅度降低；
4. 有证据表明资产已经陈旧过时或者其实体已经损坏；
5. 资产已经或者将被闲置、终止使用或者计划提前处置；
6. 企业内部报告的证据表明资产的经济绩效已经低于或者将低于预期，如资产所创造的净现金流量或者实现的营业利润(或者亏损)远远低于(或者高于)预计金额等；
7. 其他表明资产可能已经发生减值的迹象。

上述长期资产于资产负债表日存在减值迹象的，应当进行减值测试。减值测试结果表明资产的可收回金额低于其账面价值的，按其差额计提减值准备并计入减值损失。可收回金额为资产的公允价值减去处置费用后的净额与资产预计未来现金流量的现值两者之间的较高者。公允价值的确定方法详见本附注三(十一)；处置费用包括与资产处置有关的法律费用、相关税费、搬运费以及为使资产达到可销售状态所发生的直接费用；资产预计未来现金流量的现值，按照资产在持续使用过程中和最终处置时所产生的预计未来现金流量，选择恰当的折现率对其进行折现后的金额加以确定。

资产减值准备按单项资产为基础计算并确认，如果难以对单项资产的可收回金额进行估计的，以资产组所属的资产组确定资产组的可收回金额。资产组是能够独立产生现金流入的最小资产组合。

在财务报表中单独列示的商誉，在进行减值测试时，将商誉的账面价值分摊至预期从企业合并的协同效应收益中受益的资产组或资产组组合。测试结果表明包含分摊的商誉的资产组或者资产组组合的可收回金额低于其账面价值的，确认相应的减值损失。减值损失金额先抵减分摊至该资产组或者资产组组合的商誉的账面价值，再根据资产组或者资产组组合中除商誉以外的其他各项资产的账面价值所占比重，按比例抵减其他各项资产的账面价值。

商誉和使用寿命不确定的无形资产至少在每年年终终了进行减值测试。

上述资产减值损失一经确认，在以后期间不予转回。

(十九) 长期待摊费用

长期待摊费用按实际支出入账，在受益期或规定的期限内平均摊销。如果长期待摊的费用项目不能使以后会计期间受益，则将尚未摊销的该项目的摊余价值全部转入当期损益。其中：

租入的固定资产发生的改良支出，对能够合理确定租赁期届满时取得租赁资产所有权的，在租赁资产剩余使用寿命内平均摊销。无法合理确定租赁期届满时能够取得租赁资产所有权的，按剩余租赁期与租赁资产剩余使用寿命两者孰短的期限平均摊销。

租入的固定资产发生的装修费用，对能够合理确定租赁期届满时取得租赁资产所有权的，按两次装修间隔期间与租赁资产剩余使用寿命中较短的期限平均摊销。无法合理确定租赁期届满时能够取得租赁资产所有权的，按两次装修间隔期间、剩余租赁期与租赁资产剩余使用寿命三者中较短的期限平均摊销。

(二十) 职工薪酬

职工薪酬，是指企业为获得职工提供的服务或解除劳动关系而给予的各种形式的报酬或补偿。职工薪酬包括短期薪酬、离职后福利、辞退福利和其他长期职工福利。企业提供给职工配偶、子女、受赡养人、已故员工遗属及其他受益人等的福利，也属于职工薪酬。

根据流动性，职工薪酬分别列示于资产负债表的“应付职工薪酬”项目和“长期应付职工薪酬”项目。

1. 短期薪酬的会计处理方法

本公司在职工提供服务的会计期间，将实际发生的职工工资、奖金、按规定的基准和比例为职工缴纳的医疗保险费、工伤保险费和生育保险费等社会保险费和住房公积金，确认为负债，并计入当期损益或相关资产成本。职工福利费为非货币性福利的，如能够可靠计量的，按照公允价值计量。如果该负债预期在职工提供相关服务的年度报告期结束后十二个月内不能完全支付，且财务影响重大的，则该负债将以折现后的金额计量。

2. 离职后福利的会计处理方法

离职后福利计划是指设定提存计划。设定提存计划，是指向独立的基金缴存固定费用后，企业不再承担进一步支付义务的离职后福利计划。

设定提存计划

本公司按当期政府的相关规定为职工缴纳基本养老保险和失业保险，在职工为本公司提供服务的会计期间，根据设定提存计划计算的应缴存金额确认为负债，并计入当期损益或相关资产成本。

3. 辞退福利的会计处理方法

在本公司不能单方面撤回因解除劳动关系计划或者裁减建议所提供的辞退福利时，和本公司确认与涉及支付辞退福利的重组相关的成本或费用时两者孰早日，确认辞退福利产生的职工薪酬负债，并计入

当期损益。但辞退福利预期在年度报告期结束后十二个月不能完全支付的，按照其他长期职工薪酬处理。

职工内部退休计划采用与上述辞退福利相同的原则处理。本公司将自职工停止提供服务日至正常退休日的期间拟支付的内退人员工资和缴纳的社会保险费等，在符合预计负债确认条件时，计入当期损益（辞退福利）。正式退休日期之后的经济补偿（如正常养老退休金），按照离职后福利处理。

（二十一）收入

本公司自 2020 年 1 月 1 日起执行财政部于 2017 年 7 月 5 日发布《企业会计准则第 14 号——收入（2017 年修订）》（财会[2017]22 号）（以下简称“新收入准则”）。

1. 收入的总确认原则

新收入准则下，公司以控制权转移作为收入确认时点的判断标准。公司在履行了合同中的履约义务，即在客户取得相关商品控制权时确认收入。

满足下列条件之一的，公司属于在某一时段内履行履约义务；否则，属于在某一时点履行履约义务：

（1）客户在公司履约的同时即取得并消耗公司履约所带来的经济利益；（2）客户能够控制公司履约过程中在建的商品；（3）公司履约过程中所产出的商品具有不可替代用途，且公司在整个合同期间内有权就累计至今已完成的履约部分收取款项。

对于在某一时段内履行的履约义务，公司在该段时间内按照履约进度确认收入，但是，履约进度不能合理确定的除外。当履约进度不能合理确定时，公司已经发生的成本预计能够得到补偿的，按照已经发生的成本金额确认收入，直到履约进度能够合理确定为止。

对于在某一时点履行的履约义务，公司在客户取得相关商品控制权时点确认收入。在判断客户是否已取得商品控制权时，公司考虑下列迹象：（1）公司就该商品享有现时收款权利，即客户就该商品负有现时付款义务；（2）公司已将该商品的法定所有权转移给客户，即客户已拥有该商品的法定所有权；（3）公司已将该商品实物转移给客户，即客户已实物占有该商品；（4）公司已将该商品所有权上的主要风险和报酬转移给客户，即客户已取得该商品所有权上的主要风险和报酬；（5）客户已接受该商品；（6）其他表明客户已取得商品控制权的迹象。

合同中包含两项或多项履约义务的，公司在合同开始日，按照各单项履约义务所承诺商品的单独售价的相对比例，将交易价格分摊至各单项履约义务，按照分摊至各单项履约义务的交易价格计量收入。交易价格，是公司因向客户转让商品而预期有权收取的对价金额。公司代第三方收取的款项以及公司预期将退还给客户的款项，作为负债进行会计处理，不计入交易价格。合同中存在可变对价的，公司按照期望值或最可能发生金额确定可变对价的最佳估计数，但包含可变对价的交易价格，不超过在相关不确定性消除时累计已确认收入极可能不会发生重大转回的金额。合同中存在重大融资成分的，公司按照假定客户在取得商品控制权时即以现金支付的应付金额确定交易价格。该交易价格与合同对价之间的差额，在合同期间内采用实际利率法摊销。合同开始日，公司预计客户取得商品控制权与客户支付价款间隔不超过一年的，不考虑合同中存在的重大融资成分。

2. 本公司收入的具体确认原则

(1) 软件业务

根据与客户签订的合同提供服务，以实际收款金额为基数，采用直线法将本期应分摊的金额确认收入。

(2) 电商交易平台服务

根据与客户签订的合同提供开店和相应的盈店产品培训服务，经客户开店签收确认和获取结业证书后，根据两者时间孰晚确认收入。盈配宝产品根据已完成点击量占合同总点击量的比例，确认相应金额的收入。

(3) 网络维权服务

根据与客户签订的合同提供服务，以实际收款金额为基数，采用直线法将本期应分摊的金额确认收入。

(二十二) 政府补助

1. 政府补助的分类

政府补助，是指本公司从政府无偿取得货币性资产或非货币性资产。分为与资产相关的政府补助和与收益相关的政府补助。

与资产相关的政府补助，是指本公司取得的、用于购建或以其他方式形成长期资产的政府补助，包括购买固定资产或无形资产的财政拨款、固定资产专门借款的财政贴息等；与收益相关的政府补助，是指除与资产相关的政府补助之外的政府补助。对于同时包含与资产相关部分和与收益相关部分的政府补助，区分不同部分分别进行会计处理；难以区分的，整体归类为与收益相关的政府补助。

本公司在进行政府补助分类时采取的具体标准为：

(1) 政府补助文件规定的补助对象用于购建或以其他方式形成长期资产，或者补助对象的支出主要用于购建或以其他方式形成长期资产的，划分为与资产相关的政府补助。

(2) 根据政府补助文件获得的政府补助全部或者主要用于补偿以后期间或已发生的费用或损失的政府补助，划分为与收益相关的政府补助。

(3) 若政府文件未明确规定补助对象，则采用以下方式将该政府补助款划分为与资产相关的政府补助或与收益相关的政府补助：1) 政府文件明确了补助所针对的特定项目的，根据该特定项目的预算中将形成资产的支出金额和计入费用的支出金额的相对比例进行划分，对该划分比例需在每个资产负债表日进行复核，必要时进行变更；2) 政府文件中对用途仅作一般性表述，没有指明特定项目的，作为与收益相关的政府补助。

2. 政府补助的确认时点

本公司对于政府补助通常在实际收到时，按照实收金额予以确认和计量。但对于期末有确凿证据表明能够符合财政扶持政策规定的相关条件预计能够收到财政扶持资金，按照应收的金额计量。按照应收金额计量的政府补助应同时符合以下条件：

(1) 所依据的是当地财政部门正式发布并按照《政府信息公开条例》的规定予以主动公开的财政扶

持项目及其财政资金管理办法，且该管理办法应当是普惠性的(任何符合规定条件的企业均可申请)，而不是专门针对特定企业制定的；

(2) 应收补助款的金额已经过有权政府部门发文确认，或者可根据正式发布的财政资金管理办法的有关规定自行合理测算，且预计其金额不存在重大不确定性；

(3) 相关的补助款批文中已明确承诺了拨付期限，且该款项的拨付是有相应财政预算作为保障的，因而可以合理保证其可在规定期限内收到；

(4) 根据本公司和该补助事项的具体情况，应满足的其他相关条件(如有)。

3. 政府补助的会计处理

政府补助为货币性资产的，按收到或应收的金额计量；为非货币性资产的，按公允价值计量；非货币性资产公允价值不能可靠取得的，按名义金额计量。按照名义金额计量的政府补助，直接计入当期损益。

本公司对政府补助采用的是总额法，具体会计处理如下：

与资产相关的政府补助确认为递延收益，在相关资产使用寿命内按照合理、系统的方法分期计入当期损益；相关资产在使用寿命结束前被出售、转让、报废或发生毁损的，将相关递延收益余额转入资产处置当期的损益。

与收益相关的政府补助，用于补偿本公司以后期间的相关成本费用或损失的，确认为递延收益，并在确认相关成本费用或损失的期间，计入当期损益；用于补偿企业已发生的相关成本费用或损失的，直接计入当期损益。

已确认的政府补助需要退回的，在需要退回的当期分以下情况进行会计处理：

- (1) 初始确认时冲减相关资产账面价值的，调整资产账面价值；
- (2) 存在相关递延收益的，冲减相关递延收益账面余额，超出部分计入当期损益；
- (3) 属于其他情况的，直接计入当期损益。

政府补助计入不同损益项目的区分原则为：与本公司日常活动相关的政府补助，按照经济业务实质，计入其他收益或冲减相关成本费用；与本公司日常活动无关的政府补助，计入营业外收支。

(二十三) 递延所得税资产和递延所得税负债

1. 递延所得税资产和递延所得税负债的确认和计量

本公司根据资产、负债于资产负债表日的账面价值与计税基础之间的暂时性差异，采用资产负债表债务法确认递延所得税。公司当期所得税和递延所得税作为所得税费用或收益计入当期损益，但不包括下列情况产生的所得税：(1) 企业合并；(2) 直接在所有者权益中确认的交易或者事项。

对于可抵扣暂时性差异、能够结转以后年度的可抵扣亏损和税款抵减，公司以很可能取得用来抵扣可抵扣暂时性差异、可抵扣亏损和税款抵减的未来应纳税所得额为限，确认由此产生的递延所得税资产，除非该可抵扣暂时性差异是在以下交易中产生的：

- (1) 该交易不是企业合并，并且交易发生时既不影响会计利润也不影响应纳税所得额；

(2) 对于与子公司、合营企业及联营企业投资相关的可抵扣暂时性差异，同时满足下列条件的，确认相应的递延所得税资产：暂时性差异在可预见的未来很可能转回，且未来很可能获得用来抵扣可抵扣暂时性差异的应纳税所得额。

各项应纳税暂时性差异均确认相关的递延所得税负债，除非该应纳税暂时性差异是在以下交易中产生的：

(1) 商誉的初始确认，或者具有以下特征的交易中产生的资产或负债的初始确认：该交易不是企业合并，并且交易发生时既不影响会计利润也不影响应纳税所得额；

(2) 对于与子公司、合营企业及联营企业投资相关的应纳税暂时性差异，该暂时性差异转回的时间能够控制并且该暂时性差异在可预见的未来很可能不会转回。

根据资产、负债的账面价值与其计税基础之间的差额(未作为资产和负债确认的项目按照税法规定可以确定其计税基础的，该计税基础与其账面数之间的差额)，按照预期收回该资产或清偿该负债期间的适用税率计算确认递延所得税资产或递延所得税负债。

确认递延所得税资产以很可能取得用来抵扣可抵扣暂时性差异的应纳税所得额为限。资产负债表日，有确凿证据表明未来期间很可能获得足够的应纳税所得额用来抵扣可抵扣暂时性差异的，确认以前会计期间未确认的递延所得税资产。对递延所得税资产的账面价值进行复核，如果未来期间很可能无法获得足够的应纳税所得额用以抵扣递延所得税资产的利益，则减记递延所得税资产的账面价值。在很可能获得足够的应纳税所得额时，转回减记的金额。

2. 当拥有以净额结算的法定权利，且意图以净额结算或取得资产、清偿负债同时进行，本公司当期所得税资产及当期所得税负债以抵销后的净额列报。

当拥有以净额结算当期所得税资产及当期所得税负债的法定权利，且递延所得税资产及递延所得税负债是与同一税收征管部门对同一纳税主体征收的所得税相关或者是对不同的纳税主体相关，但在未来每一具有重要性的递延所得税资产及负债转回的期间内，涉及的纳税主体意图以净额结算当期所得税资产和负债或是同时取得资产、清偿负债时，本公司递延所得税资产及递延所得税负债以抵销后的净额列报。

(二十四) 租赁

租赁，是指在一定期间内，出租人将资产的使用权让与承租人以获取对价的合同。

在合同开始日，本公司评估合同是否为租赁或者包含租赁。如果合同中一方让渡了在一定期间内控制一项或多项已识别资产使用的权利以换取对价，则该合同为租赁或者包含租赁。

合同中同时包含多项单独租赁的，承租人和出租人将合同予以分拆，并分别各项单独租赁进行会计处理。合同中同时包含租赁和非租赁部分的，承租人和出租人将租赁和非租赁部分进行分拆。

1. 承租人

(1) 使用权资产

在租赁期开始日，本公司对除短期租赁和低价值资产租赁以外的租赁确认使用权资产。使用权资产

按照成本进行初始计量，包括：租赁负债的初始计量金额；在租赁期开始日或之前支付的租赁付款额(扣除已享受的租赁激励相关金额)；发生的初始直接费用；为拆卸及移除租赁资产、复原租赁资产所在场地或将租赁资产恢复至租赁条款约定状态预计将发生的成本。

本公司使用直线法对使用权资产计提折旧。对能够合理确定租赁期届满时取得租赁资产所有权的，本公司在租赁资产剩余使用寿命内计提折旧。无法合理确定租赁期届满时能够取得租赁资产所有权的，租赁资产在租赁期与租赁资产剩余使用寿命两者孰短的期间内计提折旧。

(2) 租赁负债

在租赁期开始日，本公司对除短期租赁和低价值资产租赁以外的租赁确认租赁负债。租赁负债按照尚未支付的租赁付款额的现值进行初始计量。租赁付款额包括：固定付款额及实质固定付款额，存在租赁激励的，扣除租赁激励相关金额；取决于指数或比率的可变租赁付款额，该款项在初始计量时根据租赁期开始日的指数或比率确定；购买选择权的行权价格，前提是公司合理确定将行使该选择权；行使终止租赁选择权需支付的款项，前提是租赁期反映出公司将行使终止租赁选择权；根据公司提供的担保余值预计应支付的款项。本公司采用租赁内含利率作为折现率。无法确定租赁内含利率的，采用本公司的增量借款利率作为折现率。

本公司按照固定的周期性利率计算租赁负债在租赁期内各期间的利息费用，并计入当期损益或相关资产成本。未纳入租赁负债计量的可变租赁付款额在实际发生时计入当期损益或相关资产成本。

在租赁期开始日后，发生下列情形的，本公司按照变动后租赁付款额的现值重新计量租赁负债：本公司对购买选择权、续租选择权或终止租赁选择权的评估结果发生变化，或续租选择权或终止租赁选择权的实际行使情况与原评估结果不一致；根据担保余值预计的应付金额发生变动；用于确定租赁付款额的指数或比率发生变动。在对租赁负债进行重新计量时，本公司相应调整使用权资产的账面价值。使用权资产账面价值已调减至零，但租赁负债仍需进一步调减的，本公司将剩余金额计入当期损益。

(3) 短期租赁和低价值资产租赁

本公司选择对短期租赁和低价值资产租赁不确认使用权资产和租赁负债，并将相关的租赁付款额在租赁期内各个期间按照直线法计入当期损益或相关资产成本。短期租赁，是指在租赁期开始日，租赁期不超过 12 个月且不包含购买选择权的租赁。低价值资产租赁，是指单项租赁资产为全新资产时价值较低的租赁。公司转租或预期转租租赁资产的，原租赁不属于低价值资产租赁。

(4) 租赁变更

租赁发生变更且同时符合下列条件的，公司将该租赁变更作为一项单独租赁进行会计处理：该租赁变更通过增加一项或多项租赁资产的使用权而扩大了租赁范围；增加的对价与租赁范围扩大部分的单独价格按该合同情况调整后的金额相当。

租赁变更未作为一项单独租赁进行会计处理的，在租赁变更生效日，公司重新分摊变更后合同的对价，重新确定租赁期，并按照变更后租赁付款额和修订后的折现率计算的现值重新计量租赁负债。

2. 出租人

在租赁开始日，本公司将租赁分为融资租赁和经营租赁。融资租赁，是指无论所有权最终是否转移，

但实质上转移了与租赁资产所有权有关的几乎全部风险和报酬的租赁。经营租赁，是指除融资租赁以外的其他租赁。

本公司作为转租出租人时，基于原租赁产生的使用权资产对转租赁进行分类。如果原租赁为短期租赁且本公司选择对原租赁不确认使用权资产和租赁负债，本公司将该转租赁分类为经营租赁。

(1) 经营租赁会计处理

经营租赁的租赁收款额在租赁期内各个期间按照直线法确认为租金收入。本公司将发生的与经营租赁有关的初始直接费用予以资本化，在租赁期内按照与租金收入确认相同的基础分摊计入当期损益。未计入租赁收款额的可变租赁付款额在实际发生时计入当期损益。

(2) 融资租赁会计处理

在租赁开始日，本公司对融资租赁确认应收融资租赁款，并终止确认融资租赁资产。本公司对应收融资租赁款进行初始计量时，将租赁投资净额作为应收融资租赁款的入账价值。租赁投资净额为未担保余值和租赁期开始日尚未收到的租赁收款额按照租赁内含利率折现的现值之和。

本公司按照固定的周期性利率计算并确认租赁期内各个期间的利息收入。应收融资租赁款的终止确认和减值按照本附注三(十)“金融工具”进行会计处理。未纳入租赁投资净额计量的可变租赁付款额在实际发生时计入当期损益。

(二十五) 重大会计判断和估计说明

本公司在运用会计政策过程中，由于经营活动内在的不确定性，本公司需要对无法准确计量的报表项目的账面价值进行判断、估计和假设。这些判断、估计和假设是基于本公司管理层过去的历史经验，并在考虑其他相关因素的基础上做出的。这些判断、估计和假设会影响收入、费用、资产和负债的报告金额以及资产负债表日或有负债的披露。然而，这些估计的不确定性所导致的实际结果可能与本公司管理层当前的估计存在差异，进而造成对未来受影响的资产或负债的账面金额进行重大调整。本公司对前述判断、估计和假设在持续经营的基础上进行定期复核，会计估计的变更仅影响变更当期的，其影响数在变更当期予以确认；既影响变更当期又影响未来期间的，其影响数在变更当期和未来期间予以确认。于资产负债表日，本公司需对财务报表项目金额进行判断、估计和假设的重要领域如下：

1. 租赁的分类

本公司作为出租人时，根据《企业会计准则第 21 号——租赁》的规定，将租赁归类为经营租赁和融资租赁，在进行归类时，管理层需要对是否已将与租出资产所有权有关的全部风险和报酬实质上转移给承租人作出分析和判断。

2. 金融工具的减值

本公司采用预期信用损失模型对以摊余成本计量的应收款项及债权投资、合同资产、以公允价值计量且其变动计入其他综合收益的应收款项融资及其他债权投资等的减值进行评估。运用预期信用损失模型涉及管理层的重大判断和估计。预期信用损失计量的关键参数包括违约概率、违约损失率和违约风险敞口。本公司考虑历史统计数据的定量分析及前瞻性信息，建立违约概率、违约损失率及违约风险敞口

模型。实际的金融工具减值结果与原先估计的差异将在估计被改变的期间影响金融工具的账面价值及信用减值损失的计提或转回。

3. 非金融非流动资产减值

本公司于资产负债表日对除金融资产之外的非流动资产判断是否存在可能发生减值的迹象。对使用寿命不确定的无形资产，除每年进行的减值测试外，当其存在减值迹象时，也进行减值测试。其他除金融资产之外的非流动资产，当存在迹象表明其账面金额不可收回时，进行减值测试。

当资产或资产组的账面价值高于可收回金额，即公允价值减去处置费用后的净额和预计未来现金流量的现值中的较高者，表明发生了减值。

公允价值减去处置费用后的净额，参考公平交易中类似资产的销售协议价格或可观察到的市场价格，减去可直接归属于该资产处置的增量成本确定。在预计未来现金流量现值时，需要对该资产(或资产组)的产量、售价、相关经营成本以及计算现值时使用的折现率等作出重大判断。本公司在估计可收回金额时会采用所有能够获得的相关资料，包括根据合理和可支持的假设所作出有关产量、售价和相关经营成本的预测。

本公司至少每年评估商誉是否发生减值，要求对分配了商誉的资产组的使用价值进行估计。估计使用价值时，本公司需要估计未来来自资产组的现金流量，同时选择恰当的折现率计算未来现金流量的现值。

4. 折旧和摊销

本公司对投资性房地产、固定资产和无形资产在考虑其残值后，在使用寿命内按直线法计提折旧和摊销。本公司定期复核使用寿命，以决定将计入每个报告期的折旧和摊销费用数额。使用寿命是本公司根据对同类资产的以往经验并结合预期的技术更新而确定的。如果以前的估计发生重大变化，则会在未来期间对折旧和摊销费用进行调整。

5. 递延所得税资产

在很有可能有足够的应纳税利润来抵扣亏损的限度内，本公司就所有未利用的税务亏损确认递延所得税资产。这需要本公司管理层运用大量的判断来估计未来应纳税利润发生的时间和金额，结合纳税筹划策略，以决定应确认的递延所得税资产的金额。

6. 所得税

本公司在正常的经营活动中，有部分交易其最终的税务处理和计算存在一定的不确定性。部分项目是否能够在税前列支需要税收主管机关的审批。如果这些税务事项的最终认定结果同最初估计的金额存在差异，则该差异将对其最终认定期间的当期所得税和递延所得税产生影响。

7. 公允价值计量

本公司的某些资产和负债在财务报表中按公允价值计量。在对某项资产或负债的公允价值作出估计时，本公司采用可获得的可观察市场数据；如果无法获得第一层次输入值，则聘用第三方有资质的评估机构进行估值，在此过程中本公司管理层与其紧密合作，以确定适当的估值技术和相关模型的输入值。在确定各类资产和负债的公允价值的过程中所采用的估值技术和输入值的相关信息在附注三(十一)“公

允价值”披露。

(二十六) 主要会计政策和会计估计变更说明

1. 会计政策变更

财政部于2018年12月14日发布了《企业会计准则第 21 号——租赁（2018 年修订）》（财会〔2018〕35 号）（以下简称“新租赁准则”），要求在境内外同时上市的企业以及在境外上市并采用国际财务报告准则或企业会计准则编制财务报表的企业，自2019年1月1日起施行；其他执行企业会计准则的企业自2021年1月1日起施行。本公司于2021年1月1日起执行新租赁准则，根据准则规定，首次执行的累积影响金额调整首次执行当期期初（即2021年1月1日）的留存收益及财务报表其他相关项目金额，对可比期间信息不予调整。执行新租赁准则对本公司期初留存收益无影响。

本公司本年度内无其他会计政策变更。

2. 会计估计变更说明

本期公司无会计估计变更事项。

四、税项

(一) 主要税种及税率

税 种	计税依据	税 率
增值税	销售货物或提供应税劳务过程中产生的增值额	按 3%、6%、13%等税率计缴
房产税	从租计征，按租金收入的12%计缴	12%
城市维护建设税	应缴流转税税额	7%
教育费附加	应缴流转税税额	3%
地方教育附加	应缴流转税税额	2%
企业所得税[注]	应纳税所得额	15%、25%

[注]本公司为高新技术企业，适用 15%的企业所得税税率；子公司杭州龙席拓扑信息技术有限公司适用 25%的企业所得税税率；

(二) 税收优惠及批文

1、增值税税收优惠及批文

根据财政部《国家税务总局关于软件产品增值税政策的通知》财税〔2011〕100 号有关规定，增值税一般纳税人销售其自行开发生产的软件产品，按相应税率征收增值税后，对其增值税实际税负超过 3% 的部分实行即征即退政策。公司销售的软件业务属于该类软件产品，故享受该税收优惠政策。

2、企业所得税税收优惠及批文

(1) 根据《高新技术企业认定管理办法》（国科发火[2008]172 号）和《高新技术企业认定管理工作指引》（国科发火[2008]362 号）有关规定，浙江省科学技术厅、浙江省财政厅、国家税务总局浙江省税

务局于 2018 年 11 月 30 日联合颁发《高新技术企业证书》(GR201833002032)，认定本公司为高新技术企业，有效期 3 年。

2021 年 12 月 26 日，公司再次取得浙江省科学技术厅、浙江省财政厅、国家税务总局浙江省税务局联合颁发《高新技术企业证书》(GR202133000130)，继续认定本公司为高新技术企业，有效期 3 年。故 2021 年度本公司所得税税率为 15%。

(2) 根据《财政部、税务总局关于实施小微企业普惠性税收减免政策的通知》(财税[2019]13 号)有关规定，对小型微利企业年应纳税所得额不超过 100 万元的部分，减按 25%计入应纳税所得额，按 20%的税率缴纳企业所得税；对年应纳税所得额超过 100 万元但不超过 300 万元的部分，减按 50%计入应纳税所得额，按 20%的税率缴纳企业所得税。

根据《财政部、税务总局关于实施小微企业和个体工商户所得税优惠政策的公告》(财税[2021]12 号)有关规定，对小型微利企业年应纳税所得额不超过 100 万元的部分，在《财政部、税务总局关于实施小微企业普惠性税收减免政策的通知》(财税〔2019〕13 号)第二条规定的优惠政策基础上，再减半征收企业所得税。

子公司杭州龙席拓扑信息技术有限公司本期经营符合小型微利企业条件，故享受上述所得税优惠政策。

五、合并财务报表项目注释

以下注释项目除非特别注明，期初系指 2021 年 12 月 31 日，期末系指 2022 年 6 月 30 日，金额单位为人民币元。

(一) 货币资金

1. 明细情况

项 目	2022 年 6 月 30 日	2021 年 12 月 31 日
银行存款	1,623,487.81	7,664,710.61
其他货币资金	43,672.83	135,136.53
合 计	1,667,160.64	7,799,847.14

2. 本期无抵押、质押、冻结等对使用有限制或存放在境外、或资金汇回受到限制的款项。

(二) 交易性金融资产

项 目	2022 年 6 月 30 日	2021 年 12 月 31 日
以公允价值计量且其变动计入当期损益的金融资产	7,838,856.45	6,538,856.45
其中：理财产品	7,838,856.45	6,538,856.45

(三) 应收票据

1. 明细情况

项 目	2022年6月30日	2021年12月31日
银行承兑汇票	50,000.00	
商业承兑汇票		
合 计	50,000.00	

(四) 应收账款

1. 按账龄披露

账 龄	期末数
3-4年	269,000.00
4-5年	1,367,525.97
账面余额小计	1,636,525.97
减：坏账准备	1,636,525.97
账面价值合计	-

2. 按坏账计提方法分类披露

种 类	期末数				账面价值
	账面余额		坏账准备		
	金额	比例(%)	金额	计提比例(%)	
按单项计提坏账准备	1,571,125.97	96.00	1,571,125.97	96.00	-
按组合计提坏账准备	65,400.00	4.00	65,400.00	4.00	-
合 计	1,636,525.97	100.00	1,636,525.97	100.00	-

续上表：

种 类	期初数				账面价值
	账面余额		坏账准备		
	金额	比例(%)	金额	计提比例(%)	
按单项计提坏账准备	1,571,125.97	96.00	1,571,125.97	96.00	-
按组合计提坏账准备	65,400.00	4.00	65,400.00	4.00	-
合 计	1,636,525.97	100.00	1,636,525.97	100.00	-

3. 坏账准备计提情况

(1) 期末按单项计提坏账准备的应收账款

单位名称	账面余额	坏账准备	计提比例(%)	理由
青岛紫云来茶叶物流有限公司	821,300.47	821,300.47	100.00	无法收回
杭州集仓网络科技有限公司	210,000.00	210,000.00	100.00	无法收回
佛山市宾勇张电子有限公司	30,000.00	30,000.00	100.00	无法收回
北京磐成大陆贸易有限公司	30,000.00	30,000.00	100.00	无法收回
深圳市映德电子科技有限公司	30,000.00	30,000.00	100.00	无法收回
其他单位	449,825.50	449,825.50	100.00	无法收回
小 计	1,571,125.97	1,571,125.97	100.00	

(2) 期末按组合计提坏账准备的应收账款

组 合	账面余额	坏账准备	计提比例(%)
账龄组合	65,400.00	65,400.00	100.00

其中：账龄组合

账 龄	账面余额	坏账准备	计提比例(%)
4-5 年	65,400.00	65,400.00	100.00

4. 本期计提、收回或转回的坏账准备情况

本期计提坏账准备情况

种 类	期初数	本期变动金额				期末数
		计提	收回或转回	转销或核销	其他	
按单项计提坏账准备	1,571,125.97	-	-	-	-	1,571,125.97
按组合计提坏账准备	65,400.00	-	-	-	-	65,400.00
小 计	1,636,525.97	-	-	-	-	1,636,525.97

5. 期末应收账款金额前 5 名情况

单位名称	期末余额	账龄	占应收账款期末余额合计数的比例(%)	坏账准备期末余额
青岛紫云来茶叶物流有限公司	821,300.47	注 1	50.19	821,300.47
杭州集仓网络科技有限公司	210,000.00	4-5 年	12.83	210,000.00
佛山市宾勇张电子有限公司	30,000.00	4-5 年	1.83	30,000.00
北京磐成大陆贸易有限公司	30,000.00	4-5 年	1.83	30,000.00
深圳市映德电子科技有限公司	30,000.00	4-5 年	1.83	30,000.00
小 计	1,121,300.47		68.51	1,121,300.47

注 1:3-4 年金额 200,000.00 元, 4-5 年 621,300.47 元。

(五) 预付款项

1. 账龄分析

账 龄	2022年6月30日		2021年12月31日	
	金额	比例 (%)	金额	比例 (%)
1年以内	224,487.63	81.62	71,372.23	76.18
1-2年	39,332.88	14.30	21,283.10	22.72
2-3年	10,196.00	3.71	1,020.00	1.09
3年以上	1,030.43	0.37	10.43	0.01
合 计	275,046.94	100.00	93,685.76	100.00

2. 期末无金额较大的预付款项。

3. 期末未发现预付款项存在明显减值迹象，故未计提减值准备。

(六) 其他应收款

1. 明细情况

项 目	期末数			期初数		
	账面余额	坏账准备	账面价值	账面余额	坏账准备	账面价值
其他应收款	344,976.66	183,714.76	161,261.90	366,722.85	110,404.98	256,317.87

2. 其他应收款

(1) 按账龄披露

账 龄	期末数
1 年以内	95,294.04
1-2 年	101,046.51
2-3 年	
3-4 年	135,956.10
4-5 年	12,680.00
账面余额小计	344,976.65
减：坏账准备	183,714.76
账面价值小计	161,261.90

(2) 按性质分类情况

款项性质	期末数	期初数
------	-----	-----

款项性质	期末数	期初数
押金保证金	310,959.50	318,033.45
暂借款	-	-
备用金	30,333.14	18,491.72
应付暂收款	-	2,893.04
其他	3,684.01	27,304.64
账面余额小计	344,976.66	366,722.85
减：坏账准备	183,714.76	110,404.98
账面价值小计	161,261.90	256,317.87

(3) 坏账准备计提情况

坏账准备	第一阶段	第二阶段	第三阶段	小 计
	未来 12 个月预期信用损失	整个存续期预期信用损失(未发生信用减值)	整个存续期预期信用损失(已发生信用减值)	
2022 年 1 月 1 日余额	23,096.93	63,328.05	23,980.00	110,404.98
2022 年 1 月 1 日余额在本期				
—转入第二阶段				
—转入第三阶段				
—转回第二阶段				
—转回第一阶段				
本期计提	73,309.78			73,309.78
本期收回或转回	-	-	-	-
本期转销或核销				
其他变动	-	-	-	-
2022 年 6 月 30 日余额	96,406.71	63,328.05	23,980.00	183,714.76

(4) 期末按组合计提坏账准备的其他应收款

组 合	账面余额	坏账准备	计提比例(%)
账龄组合	344,976.65	183,714.76	53.25
其中：账龄组合			
账 龄	账面余额	坏账准备	计提比例(%)
1 年以内	95,294.04	4,764.70	5.00

账龄	账面余额	坏账准备	计提比例(%)
1-2年	101,046.51	30,313.95	30.00
2-3年			50.00
3年以上	148,636.10	148,636.10	100.00
小计	344,976.65	183,714.76	53.25

(5) 本期计提、收回或转回的坏账准备情况

本期计提坏账准备情况

种类	期初数	本期变动金额				期末数
		计提	收回或转回	转销或核销	其他	
按单项计提坏账准备	-	-	-	-	-	-
按组合计提坏账准备	110,404.98	73,309.78	-	-	-	183,714.76
小计	110,404.98	73,309.78	-	-	-	183,714.76

(6) 期末其他应收款金额前5名情况

本公司本年按欠款方归集的年末余额前五名其他应收款汇总金额为 178,202.10 元，占其他应收款年末余额合计数的比例为 51.66%，相应计提的坏账准备年末余额汇总金额为 152,535.90 元。

(七) 其他流动资产

1. 明细情况

项目	期末数			期初数		
	账面余额	减值准备	账面价值	账面余额	减值准备	账面价值
合同取得成本	5,421,286.73	-	5,421,286.73	9,132,409.96	-	9,132,409.96
待摊房租费	127,461.68	-	127,461.68	38,934.90	-	38,934.90
其他待摊费用	139,805.12	-	139,805.12	182,583.79	-	182,583.79
合计	5,688,553.53	-	5,688,553.53	9,353,928.65	-	9,353,928.65

2. 期末未发现其他流动资产存在明显减值迹象，故未计提减值准备。

(八) 投资性房地产

1. 明细情况

项目	期初数	本期增加			本期减少		期末数
		外购	存货/固定资产/在建工程转入	其他	处置	其他转出	
(1) 账面原值							

项 目	期初数	本期增加			本期减少		期末数
		外购	存货/固定资 产/在建工程 转入	其他	处置	其他 转出	
房屋及建筑物	11,154,529.20	-	-	-	-	-	11,154,529.20
(2) 累计折旧/摊 销		计提/摊销					
房屋及建筑物	2,184,428.87	278,873.23	-	-	-	-	2,463,302.10
(3) 账面价值							
房屋及建筑物	8,970,100.33						8,691,227.10

2. 期末未发现投资性房地产存在明显减值迹象，故未计提减值准备。

(九) 固定资产

1. 明细情况

项 目	期末数	期初数
固定资产	284,147.75	327,577.18

2. 固定资产

(1) 明细情况

项 目	期初数	本期增加			本期减少		期末数
		购置	在建工程 转入	其他	处置或报废	其 他	
(1) 账面原值							
运输工具	290,265.49	10,000.00	-	-	10,000.00	-	290,265.49
电子及其他设备	1,492,611.78	-	-	-	-	-	1,492,611.78
小 计	1,782,877.27	10,000.00	-	-	10,000.00	-	1,782,877.27
(2) 累计折旧		计提					
运输工具	51,689.56	34,389.04	-	-	-	-	86,078.60
电子及其他设备	1,403,610.53	9,040.39	-	-	-	-	1,412,650.92
小 计	1,455,300.09	43,429.43	-	-	-	-	1,498,729.52
(3) 账面价值							
运输工具	238,575.93	-	-	-	-	-	204,186.89
电子及其他设备	89,001.25	-	-	-	-	-	79,960.86
小 计	327,577.18	-	-	-	-	-	284,147.75

(2) 期末未发现固定资产存在明显减值迹象，故未计提减值准备。

(3) 期末无经营租赁租出的固定资产。

(4) 期末无用于借款抵押的固定资产。

(十) 使用权资产

1. 明细情况

项 目	期初数	本期增加		本期减少		期末数
		租赁	其他	处置	其他	
(1) 账面原值						
安通中心总部租赁	828,760.17	-	-	-	-	828,760.17
各地运营中心租赁	1,589,391.86	-	-	-	-	1,589,391.86
合 计	2,418,152.03	-	-	-	-	2,418,152.03
(2) 累计折旧		计提		处置	其他	
安通中心总部租赁	497,256.10	248,628.05	-	-	-	745,884.15
各地运营中心租赁	715,767.35	381,961.04	-	-	-	1,097,728.39
合 计	1,213,023.45	630,589.09	-	-	-	1,843,612.54
(3) 账面价值						
安通中心总部租赁	331,504.07					82,876.02
各地运营中心租赁	873,624.52					491,663.48
合 计	1,205,128.59					574,539.50

2. 期末未发现使用权资产存在明显减值迹象，故未计提减值准备。

(十一) 无形资产

1. 明细情况

项 目	期初数	本期增加			本期减少		期末数
		购置	内部研发	其他	处置	其他转出	
(1) 账面原值							
软件	2,955,682.13	-	-	-	-	-	2,955,682.13
(2) 累计摊销		计提		其他	处置	其他	
软件	2,819,328.45	136,353.68	-	-	-	-	2,955,682.13
(3) 账面价值							

项 目	期初数	本期增加			本期减少		期末数
		购置	内部研发	其他	处置	其他转出	
软件	136,353.68						-

2. 期末未发现无形资产存在明显减值迹象，故未计提减值准备。

(十二) 长期待摊费用

项 目	期初数	本期增加	本期摊销	其他减少	期末数
装修费	30,666.70	-	30,666.70	-	-

(十三) 其他非流动资产

1. 明细情况

项 目	期末数			期初数		
	账面余额	减值准备	账面价值	账面余额	减值准备	账面价值
合同取得成本	3,514,168.31	-	3,514,168.31	2,414,203.78	-	2,414,203.78

(十四) 应付账款

1. 明细情况

账 龄	期末数	期初数
1 年以内	249,452.04	1,529,837.65
1-2 年	-	-
2-3 年	-	-
3-4 年	1,572.82	1,572.82
合 计	251,024.86	1,531,410.47

2. 期末无账龄超过 1 年的大额应付账款。

(十五) 合同负债

项 目	期末数	期初数
未结算的销售商品款	19,265,895.65	25,804,685.80

(十六) 应付职工薪酬

1. 明细情况

项 目	期初数	本期增加	本期减少	期末数
-----	-----	------	------	-----

项 目	期初数	本期增加	本期减少	期末数
(1)短期薪酬	2,440,415.31	7,717,396.34	8,270,737.81	1,887,073.84
(2)离职后福利—设定提存计划	60,819.12	355,081.81	357,634.10	58,266.83
合 计	2,501,234.43	8,072,478.15	8,628,371.91	1,945,340.67

2. 短期薪酬

项 目	期初数	本期增加	本期减少	期末数
(1)工资、奖金、津贴和补贴	2,358,280.69	7,196,513.75	7,707,567.00	1,847,227.44
(2)职工福利费	-	49,615.70	49,615.70	
(3)社会保险费	42,363.62	233,797.89	238,194.11	37,967.40
其中：医疗保险费	41,524.75	229,168.19	233,477.36	37,215.58
工伤保险费	838.87	4,629.70	4,716.75	751.82
(4)住房公积金	39,771.00	237,469.00	275,361.00	1,879.00
小 计	2,440,415.31	7,717,396.34	8,270,737.81	1,887,073.84

3. 设定提存计划

项 目	期初数	本期增加	本期减少	期末数
(1)基本养老保险	60,720.17	341,508.23	345,841.16	56,387.24
(2)失业保险费	98.95	13,573.58	11,792.94	1,879.59
小 计	60,819.12	355,081.81	357,634.10	58,266.83

(十七) 应交税费

项 目	期末数	期初数
增值税	198,213.38	876,515.70
房产税	-	71,192.64
代扣代缴个人所得税	40,797.93	58,916.88
城市维护建设税	6,691.03	48,669.74
教育费附加	2,867.59	20,867.35
地方教育附加	1,911.73	13,911.55
印花税	314.80	3,123.70
合 计	250,796.46	1,093,197.56

(十八) 其他应付款

1. 明细情况

项 目	期末数	期初数
其他应付款	1,552,352.94	1,608,007.30

2. 其他应付款

(1) 明细情况

项 目	期末数	期初数
押金保证金	1,334,767.53	1,351,547.53
暂借款	-	-
应付暂收款	149,186.89	109,021.89
其他	68,398.52	147,437.88
小 计	1,552,352.94	1,608,007.30

(2) 期末无账龄超过 1 年的大额其他应付款。

(十九) 一年内到期的非流动负债

项 目	期末数	期初数
一年内到期的租赁负债	489,739.54	736,844.06

(二十) 其他流动负债

项目及内容	期末数	期初数
待转销项税	3,017,477.54	4,163,065.35

(二十一) 租赁负债

项 目	期末数	期初数
租赁付款额	64,620.24	221,518.24
未确认融资费用	-1,359.03	-603.83
合 计	63,261.21	220,914.41

(二十二) 其他非流动负债

项 目	期末数	期初数
合同负债	4,160,890.34	6,181,372.26

(二十三) 股本

	期初数	本次变动增减(+、-)					期末数
		发行新股	送股	公积金转股	其他	小计	
股份总数	20,100,000.00	-	-	-	-	-	20,100,000.00

(二十四) 资本公积

项 目	期初数	本期增加	本期减少	期末数
股本溢价	12,109.46	-	-	12,109.46

(二十五) 盈余公积

项 目	期初数	本期增加	本期减少	期末数
法定盈余公积	1,125,326.39	-	-	1,125,326.39

(二十六) 未分配利润

项 目	2022年6月30日	2021年12月31日
上年年末余额	-27,780,506.14	-30,176,191.65
加：年初未分配利润调整	-	-
调整后本年年初余额	-27,780,506.14	-30,176,191.65
加：本期归属于母公司所有者的净利润	4,462,248.42	2,395,685.51
期末未分配利润	-23,318,257.72	-27,780,506.14

(二十七) 营业收入/营业成本

1. 明细情况

项 目	2022年上半年		2021年上半年	
	收 入	成 本	收 入	成 本
主营业务	29,767,285.52	9,249,741.12	26,589,328.33	8,798,482.31
其他业务	310,855.85	278,873.23	561,538.46	270,741.00
合 计	30,078,141.37	9,528,614.35	27,150,866.79	9,069,223.31

2. 主营业务收入/主营业务成本情况(业务类别分类)

产品名称	2022年上半年		2021年上半年	
	收 入	成 本	收 入	成 本

产品名称	2022 年上半年		2021 上半年	
	收 入	成 本	收 入	成 本
盈店通软件	28,148,605.12	8,286,219.64	24,544,105.15	8,020,542.54
网络维权服务	4,781.59	-	144,034.43	62,293.05
奇点数据管理软件	2,652.50	-	114,777.60	-
电商交易平台服务	1,611,246.31	963,521.48	1,786,411.15	715,646.72
其他业务	310,855.85	278,873.23	561,538.46	270,741.00
合计	30,078,141.37	9,528,614.35	27,150,866.79	9,069,223.31

3. 公司前五名客户的营业收入情况

客户名称	营业收入	占公司全部营业收入的比例(%)
前五名客户的营业收入总额	474,400.25	1.58

(二十八) 税金及附加

项 目	2022 年上半年	2021 上半年
城市维护建设税	99,520.68	157,769.30
教育费附加	42,651.71	81,611.36
地方教育附加	28,434.48	54,407.56
印花税	4,141.64	10,878.60
车船税		360.00
合 计	174,748.51	305,026.82

[注]计缴标准详见本附注四“税项”之说明。

(二十九) 销售费用

项 目	2022 年上半年	2021 上半年
职工薪酬	5,534,004.55	7,712,956.25
广告费	2,574,175.92	2,615,518.13
渠道代理费	5,007,287.23	3,373,032.51
租赁费	161,409.38	815,164.28
办公费	43,923.39	53,856.76
差旅费	52,085.81	136,581.31
折旧摊销	494,270.94	61,553.12

项 目	2022 年上半年	2021 上半年
通讯费	23,380.65	16,322.64
业务招待费	101,351.28	11,990.43
会务费	33,477.91	59,467.81
其他	-	7,932.00
合 计	14,025,367.06	14,864,375.24

(三十) 管理费用

项 目	2022 年上半年	2021 上半年
职工薪酬	1,078,043.93	992,733.25
专业服务费	237,499.55	421,185.14
租赁费	62,167.50	132,077.55
办公费	94,365.45	145,688.17
差旅费	116,301.02	100,212.26
折旧摊销	69,566.18	30,012.14
业务招待费	30,796.33	20,251.87
车辆使用费	2,160.00	14,615.08
其他费用	6,168.56	33,657.17
合 计	1,697,068.52	1,890,432.63

(三十一) 研发费用

项 目	2022 年上半年	2021 上半年
职工薪酬	2,502,955.64	1,930,230.79
办公费	-	3,845.00
差旅费	4,167.34	18,176.67
租金	-	31,033.38
物业费	7,074.28	2,469.11
水电费	7,629.72	3,297.41
业务招待费	-	238.60
折旧	92,027.02	8,081.97

项 目	2022 年上半年	2021 上半年
装修费摊销	8,363.23	4,130.84
合 计	2,622,217.23	2,001,503.77

(三十二) 财务费用

项 目	2022 年上半年	2021 上半年
利息费用	8,509.30	-
其中：租赁负债利息费用	8,509.30	-
减：利息收入	65,521.99	41,252.66
手续费支出	20,097.57	14,606.56
合 计	-36,915.12	-26,646.10

(三十三) 其他收益

项 目	2022 年上半年	2021 年上半年	与资产相关/与收益相关	计入本期非经常性损益的金额
政府补助-软件退税	2,209,059.91	1,344,164.63	与收益相关	[注]1
高新技术企业奖励	200,000.00		与收益相关	[注]2
政府补助-以工代训		9,000.00	与收益相关	9,000.00
其他零星补贴	9,815.98	4,533.67	与收益相关	4,533.97
合 计	2,418,875.89	1,357,698.30		13,533.97

[注]1、根据国家财政部、国家税务总局下发的财税[2011]100号《关于软件产品增值税政策的通知》，公司本期收到软件退税2,209,059.91元，系与收益相关的政府补助，且与公司日常经营活动有关，已全额计入本期其他收益。[注]2、关于杭州市科技局下达的《关于下达2021年国家高新重点扶持领域高新技术企业补助计划的通知》（杭科高【2021】121号），公司本期收到专项奖励200,000元，系与收益相关的政府补助，且与公司日常经营活动有关，已全额计入本期其他收益。

(三十四) 投资收益

1. 明细情况

项 目	2022 年上半年	2021 上半年
理财产品投资收益	59,114.09	47,697.09
合 计	59,114.09	47,697.09

(三十五) 信用减值损失

项 目	2022 年上半年	2021 上半年
坏账损失	73,309.78	71,374.81
合 计	73,309.78	71,374.81

(三十六) 资产处置收益

项 目	2022 年上半年	2021 上半年	计入本期非经常性损益的金额
处置未划分为持有待售的非流动资产时确认的收益	-1,150.44	71,343.87	-1,150.44
其中：固定资产	-1,150.44	71,343.87	-1,150.44

(三十七) 营业外收入

项 目	2022 年上半年	2021 上半年	计入本期非经常性损益的金额
其他	0.15	4,666.71	0.15

(三十八) 营业外支出

项 目	2022 年上半年	2021 上半年	计入本期非经常性损益的金额
赔偿金、违约金	2,762.69	150,000.00	2,762.69
税收滞纳金	5,559.59		5,559.59
其他	0.03	1.14	0.03
合 计	8,322.31	150,001.14	8,322.31

(三十九) 合并现金流量表主要项目注释

1. 收到的其他与经营活动有关的现金

项 目	2022 年上半年	2021 上半年
往来款	1,399,430.61	831,386.04
政府补助	222,536.29	13,714.00
利息收入	65,545.56	41,252.66
其他	43,889.30	621,494.97
合 计	1,731,401.76	1,507,847.67

2. 支付的其他与经营活动有关的现金

项 目	2022 年上半年	2021 上半年
-----	-----------	----------

项 目	2022 年上半年	2021 上半年
付现费用	2,322,422.70	586,326.92
往来款	14,101,092.86	21,823,967.39
其他	159,664.41	
合 计	16,583,179.97	22,410,294.31

3. 收到的其他与投资活动有关的现金

项 目	2022 年上半年	2021 上半年
收回理财产品及收益	10,600,000.00	18,400,000.00

4. 支付的其他与投资活动有关的现金

项 目	2022 年上半年	2021 上半年
购买理财产品	11,900,000.00	23,000,000.00
拆借款		400,000.00
合 计	11,900,000.00	23,400,000.00

(四十) 现金流量表补充资料

1. 现金流量表补充资料

项 目	2022 年上半年	2021 上半年
(1) 将净利润调节为经营活动现金流量:		
净利润	4,462,248.42	306,981.14
加: 资产减值准备		
信用减值损失	73,309.78	71,374.81
固定资产折旧、油气资产折耗、生产性生物资产折旧	322,302.66	65,007.17
使用权资产折旧	630,589.09	
无形资产摊销	136,353.68	295,569.30
长期待摊费用摊销	30,666.70	30,666.66
处置固定资产、无形资产和其他长期资产的损失(收益以“—”号填列)	-1,150.44	(71,343.87)
固定资产报废损失(收益以“—”号填列)	-	-
公允价值变动损失(收益以“—”号填列)	-	-
财务费用(收益以“—”号填列)	19,785.60	-
投资损失(收益以“—”号填列)	-59,114.09	-47,697.09

项 目	2022 年上半年	2021 上半年
净敞口套期损失(收益以“-”号填列)	-	-
递延所得税资产减少(增加以“-”号填列)	-	-
递延所得税负债增加(减少以“-”号填列)	-	-
存货的减少(增加以“-”号填列)	-	-
经营性应收项目的减少(增加以“-”号填列)	2,524,853.50	-4,327,575.31
经营性应付项目的增加(减少以“-”号填列)	-13,031,645.49	6,860,776.96
处置划分为持有待售的非流动资产(金融工具、长期股权投资和投资性房地产除外)或处置组(子公司和业务除外)时确认的损失(收益以“-”号填列)	-	-
其他	-	-
经营活动产生的现金流量净额	-4,891,800.59	3,183,759.77
(2)不涉及现金收支的重大投资和筹资活动:	-	-
债务转为资本	-	-
一年内到期的可转换公司债券	-	-
使用权资产	-	-
(3)现金及现金等价物净变动情况:	-	-
现金的期末余额	1,667,160.64	3,637,483.35
减:现金的期初余额	7,799,847.14	5,406,026.49
加:现金等价物的期末余额	-	-
减:现金等价物的期初余额	-	-
现金及现金等价物净增加额	-6,132,686.50	-1,768,543.14

2. 现金和现金等价物

项 目	2022 年上半年	2021 上半年
(1) 现金	1,667,160.64	3,637,483.35
其中: 库存现金	-	-
可随时用于支付的银行存款	1,623,487.81	3,521,262.55
可随时用于支付的其他货币资金	43,672.83	116,220.80
(2) 现金等价物	-	-
其中: 三个月内到期的债券投资	-	-
(3) 期末现金及现金等价物余额	1,667,160.64	3,637,483.35

项 目	2022 年上半年	2021 上半年
其中：母公司或集团内子公司使用受限制的现金和现金等价物	-	-

六、合并范围的变更

本节所列数据除非特别注明，金额单位为人民币万元。

(一) 非同一控制下企业合并

本期公司无非同一控制下企业合并范围变更。

(二) 同一控制下企业合并

本期公司无同一控制下企业合并范围变更。

(三) 反向购买

本期无反向购买业务。

(四) 处置子公司

本期无处置子公司业务。

(五) 其他原因引起的合并范围的变动

本期无其他原因引起的合并范围的变动。

本期未发生吸收合并的情况。

七、在其他主体中的权益

本节所列数据除非特别注明，金额单位为人民币万元。

在子公司中的权益

企业集团的构成

子公司名称	级次	主要经营地	注册地	业务性质	持股比例 (%)		取得方式
					直接	间接	
杭州龙席拓扑信息技术有限公司	一级	杭州	杭州	软件和信息技术服务业	100	-	直接投资

(1) 持有半数或以下表决权但仍控制被投资单位的依据

本期不存在母公司拥有半数或半数以下表决权而纳入合并财务报表范围的子公司情况。

(2) 持有半数以上表决权但不控制被投资单位的依据

本期不存在母公司拥有半数以上表决权但未能对其形成控制的股权投资情况。

八、关联方关系及其交易

本节所列数据除非特别说明，金额单位为人民币元。

(一) 关联方关系

1. 本公司的实际控制人为徐炜。
2. 本公司的子公司情况
本公司的子公司情况详见本附注七“在子公司中的权益”。

九、母公司财务报表重要项目注释

以下注释项目除非特别注明，期初系指2021年12月31日，期末系指2022年6月30日，金额单位为人民币元。

(一) 应收票据

1. 明细情况

项 目	2022年6月30日	2021年12月31日
银行承兑汇票	50,000.00	-
商业承兑汇票	-	-
合 计	50,000.00	-

(二) 应收账款

1. 按账龄披露

账 龄	期末数
3-4 年	269,000.00
4-5 年	1,367,525.97
账面余额小计	1,636,525.97
减：坏账准备	1,636,525.97
账面价值合计	-

2. 按坏账计提方法分类披露

种 类	期末数				账面价值
	账面余额		坏账准备		
	金额	比例 (%)	金额	计提比例 (%)	
按单项计提坏账准备	1,571,125.97	96.00	1,571,125.97	96.00	-
按组合计提坏账准备	65,400.00	4.00	65,400.00	4.00	-
合 计	1,636,525.97	100.00	1,636,525.97	100.00	-

续上表：

种 类	期初数
-----	-----

	账面余额		坏账准备		账面价值
	金额	比例 (%)	金额	计提比例 (%)	
按单项计提坏账准备	1,571,125.97	96.00	1,571,125.97	96.00	-
按组合计提坏账准备	65,400.00	4.00	65,400.00	4.00	-
合 计	1,636,525.97	100.00	1,636,525.97	100.00	-

3. 坏账准备计提情况

(1) 期末按单项计提坏账准备的应收账款

单位名称	账面余额	坏账准备	计提比例 (%)	理由
青岛紫云来茶叶物流有限公司	821,300.47	821,300.47	100.00	无法收回
杭州集仓网络科技有限公司	210,000.00	210,000.00	100.00	无法收回
佛山市宾勇张电子有限公司	30,000.00	30,000.00	100.00	无法收回
北京磐成大陆贸易有限公司	30,000.00	30,000.00	100.00	无法收回
深圳市映德电子科技有限公司	30,000.00	30,000.00	100.00	无法收回
其他单位	449,825.50	449,825.50	100.00	无法收回
小 计	1,571,125.97	1,571,125.97	100.00	

(2) 期末按组合计提坏账准备的应收账款

组 合	账面余额	坏账准备	计提比例 (%)
账龄组合	65,400.00	65,400.00	100.00
其中：账龄组合			
账 龄	账面余额	坏账准备	计提比例 (%)
4-5 年	65,400.00	65,400.00	100.00

4. 本期计提、收回或转回的坏账准备情况

本期计提坏账准备情况

种 类	期初数	本期变动金额				期末数
		计提	收回或转回	转销或核销	其他	
按单项计提坏账准备	1,571,125.97	-	-	-	-	1,571,125.97
按组合计提坏账准备	65,400.00	-	-	-	-	65,400.00
小 计	1,636,525.97	-	-	-	-	1,636,525.97

(三) 其他应收款

1. 明细情况

项 目	期末数			期初数		
	账面余额	坏账准备	账面价值	账面余额	坏账准备	账面价值
其他应收款	467,341.62	183,333.00	284,008.62	358,329.81	109,985.33	248,344.48

2. 其他应收款

(1) 按账龄披露

账 龄	期末数
1 年以内	87,659.01
1-2 年	101,046.51
2-3 年	
3-4 年	135,956.10
4-5 年	12,680.00
账面余额小计	337,341.62
减：坏账准备	183,333.00
账面价值小计	284,008.62

(2) 按性质分类情况

款项性质	期末数	期初数
押金保证金	310,959.50	318,033.45
暂借款	130,000.00	-
备用金	24,833.14	12,991.72
其 他	1,548.98	27,304.64
账面余额小计	467,341.62	358,329.81
减：坏账准备	183,333.00	109,985.33
账面价值小计	284,008.62	248,344.48

(3) 坏账准备计提情况

坏账准备	第一阶段	第二阶段	第三阶段	小 计
	未来 12 个月预期信用损失	整个存续期预期信用损失(未发生信用减值)	整个存续期预期信用损失(已发生信用减值)	
2022 年 1 月 1 日余额	22,677.28	63,328.05	23,980.00	109,985.33
2022 年 1 月 1 日余额在本期				
--转入第二阶段	-	-	-	-

坏账准备	第一阶段	第二阶段	第三阶段	小 计
	未来 12 个月预期信用损失	整个存续期预期信用损失(未发生信用减值)	整个存续期预期信用损失(已发生信用减值)	
—转入第三阶段	-	-	-	-
—转回第二阶段	-	-	-	-
—转回第一阶段	-	-	-	-
本期计提	73,347.67	-	-	73,347.67
本期收回或转回	-	-	-	-
本期转销或核销	-	-	-	-
其他变动	-	-	-	-
2022年6月30日余额	96,024.95	63,328.05	23,980.00	183,333.00

(4) 期末按组合计提坏账准备的其他应收款

组 合	账面余额	坏账准备	计提比例(%)
账龄组合	337,341.62	183,333.00	54.35

其中：账龄组合

账 龄	账面余额	坏账准备	计提比例(%)
1 年以内	87,659.01	4,382.95	5.00
1-2 年	101,046.51	30,313.95	30.00
2-3 年			50.00
3 年以上	148,636.10	148,636.10	100.00
小 计	337,341.62	183,333.00	54.35

(5) 本期计提、收回或转回的坏账准备情况

本期计提坏账准备情况

种 类	期初数	本期变动金额				期末数
		计提	收回或转回	转销或核销	其他	
按单项计提坏账准备	-	-	-	-	-	-
按组合计提坏账准备	109,985.33	73,347.67	-	-	-	183,333.00
小 计	109,985.33	73,347.67	-	-	-	183,333.00

(四) 营业收入/营业成本

1. 明细情况

项 目	2021 上半年	2021 上半年
-----	----------	----------

	收 入	成 本	收 入	成 本
主营业务	29,616,501.04	9,160,437.22	26,141,107.02	8,520,130.35
其他业务	310,855.85	278,873.23	561,538.46	270,741.00
合 计	29,927,356.89	9,439,310.45	26,702,645.48	8,790,871.35

2. 主营业务收入/主营业务成本情况(按业务类别分类)

产品名称	2022 年上半年		2021 上半年	
	收 入	成 本	收 入	成 本
盈店通软件	28,148,605.12	8,286,219.64	24,544,105.15	8,020,542.54
网络维权服务	4,781.59	0.00	144,034.43	62,293.05
奇点数据管理软件	2,652.50	0.00	114,777.60	0.00
电商交易平台服务	1,460,461.83	874,217.58	1,338,189.84	437,294.76
其他业务	310,855.85	278,873.23	561,538.46	270,741.00
合 计	29,927,356.89	9,439,310.45	26,702,645.48	8,790,871.35

3. 公司前五名客户的营业收入情况

客户名称	营业收入	占公司全部营业收入的比例(%)
前五名客户的营业收入总额	474,400.25	1.59

(五) 投资收益

1. 明细情况

项 目	2022 年上半年	2021 上半年
理财产品投资收益	59,114.09	47,697.09

2. 本公司不存在投资收益汇回的重大限制。

十、补充资料

本节所列数据除非特别注明，金额单位为人民币元。

(一) 非经常性损益

1. 当期非经常性损益明细表

根据中国证券监督管理委员会《公开发行证券的公司信息披露解释性公告第1号—非经常性损益(2008)》的规定，本公司本期非经常性损益明细情况如下(收益为+，损失为-)：

项 目	金 额
非流动资产处置损益	-1,150.44

项 目	金 额
越权审批或无正式批准文件的税收返还、减免	-
计入当期损益的政府补助(与企业业务密切相关,按照国家统一标准定额或定量享受的政府补助除外)	209,815.98
计入当期损益的对非金融企业收取的资金占用费	-
企业取得子公司、联营企业及合营企业的投资成本小于取得投资时应享有被投资单位可辨认净资产公允价值产生的收益	-
非货币性资产交换损益	-
委托他人投资或管理资产的损益	-
因不可抗力因素,如遭受自然灾害而计提的各项资产减值准备	-
债务重组损益	-
企业重组费用,如安置职工的支出、整合费用等	-
交易价格显失公允的交易产生的超过公允价值部分的损益	-
同一控制下企业合并产生的子公司期初至合并日的当期净损益	-
与公司正常经营业务无关的或有事项产生的损益	-
除同公司正常经营业务相关的有效套期保值业务外,持有交易性金融资产、衍生金融资产、交易性金融负债、衍生金融负债产生的公允价值变动损益,以及处置交易性金融资产、衍生金融资产、交易性金融负债、衍生金融负债和其他债权投资取得的投资收益	59,114.09
单独进行减值测试的应收款项、合同资产减值准备转回	-
对外委托贷款取得的损益	-
采用公允价值模式进行后续计量的投资性房地产公允价值变动产生的损益	-
根据税收、会计等法律、法规的要求对当期损益进行一次性调整对当期损益的影响	-
受托经营取得的托管费收入	-
除上述各项之外的其他营业外收入和支出	-8,322.16
其他符合非经常性损益定义的损益项目	-
小 计	259,457.47
减:所得税影响数(所得税费用减少以“-”表示)	39,760.75
非经常性损益净额	219,696.72
其中:归属于母公司股东的非经常性损益	219,696.72
归属于少数股东的非经常性损益	-

杭州龙席网络科技股份有限公司

2022年8月26日

第八节 备查文件目录

（一）载有公司负责人、主管会计工作负责人、会计机构负责人（会计主管人员）签名并盖章的财务报表。

（二）载有会计师事务所盖章、注册会计师签名并盖章的审计报告原件（如有）。

（三）报告期内在指定信息披露平台上公开披露过的所有公司文件的正本及公告的原稿。

文件备置地址：

公司董事会秘书办公室