

# 长盛成长价值证券投资基金 2022 年中期报告

2022 年 6 月 30 日

基金管理人：长盛基金管理有限公司

基金托管人：中国农业银行股份有限公司

送出日期：2022 年 8 月 27 日

## § 1 重要提示及目录

### 1.1 重要提示

基金管理人的董事会、董事保证本报告所载资料不存在虚假记载、误导性陈述或重大遗漏，并对其内容的真实性、准确性和完整性承担个别及连带的法律责任。本中期报告已经三分之二以上独立董事签字同意，并由董事长签发。

基金托管人中国农业银行股份有限公司根据本基金合同规定，于 2022 年 08 月 26 日复核了本报告中的财务指标、净值表现、利润分配情况、财务会计报告、投资组合报告等内容，保证复核内容不存在虚假记载、误导性陈述或者重大遗漏。

基金管理人承诺以诚实信用、勤勉尽责的原则管理和运用基金资产，但不保证基金一定盈利。

基金的过往业绩并不代表其未来表现。投资有风险，投资者在作出投资决策前应仔细阅读本基金的招募说明书及其更新。

本报告中财务资料未经审计。

本报告期自 2022 年 01 月 01 日起至 06 月 30 日止。

## 1.2 目录

<b>§ 1 重要提示及目录</b>	<b>2</b>
1.1 重要提示	2
1.2 目录	3
<b>§ 2 基金简介</b>	<b>5</b>
2.1 基金基本情况	5
2.2 基金产品说明	5
2.3 基金管理人和基金托管人	5
2.4 信息披露方式	5
2.5 其他相关资料	6
<b>§ 3 主要财务指标和基金净值表现</b>	<b>6</b>
3.1 主要会计数据和财务指标	6
3.2 基金净值表现	7
<b>§ 4 管理人报告</b>	<b>9</b>
4.1 基金管理人及基金经理情况	9
4.2 管理人对报告期内本基金运作合规守信情况的说明	10
4.3 管理人对报告期内公平交易情况的专项说明	10
4.4 管理人对报告期内基金的投资策略和业绩表现的说明	11
4.5 管理人对宏观经济、证券市场及行业走势的简要展望	11
4.6 管理人对报告期内基金估值程序等事项的说明	12
4.7 管理人对报告期内基金利润分配情况的说明	12
4.8 报告期内管理人对本基金持有人数或基金资产净值预警情形的说明	13
<b>§ 5 托管人报告</b>	<b>13</b>
5.1 报告期内本基金托管人合规守信情况声明	13
5.2 托管人对报告期内本基金投资运作合规守信、净值计算、利润分配等情况的说明	13
5.3 托管人对本中期报告中财务信息内容的真实、准确和完整发表意见	13
<b>§ 6 半年度财务会计报告（未经审计）</b>	<b>13</b>
6.1 资产负债表	13
6.2 利润表	15
6.3 净资产（基金净值）变动表	16
6.4 报表附注	18
<b>§ 7 投资组合报告</b>	<b>42</b>
7.1 期末基金资产组合情况	42
7.2 报告期末按行业分类的股票投资组合	42
7.3 期末按公允价值占基金资产净值比例大小排序的所有股票投资明细	43
7.4 报告期内股票投资组合的重大变动	48
7.5 期末按债券品种分类的债券投资组合	49
7.6 期末按公允价值占基金资产净值比例大小排序的前五名债券投资明细	49

7.7 期末按公允价值占基金资产净值比例大小排序的所有资产支持证券投资明细 .....	50
7.8 报告期末按公允价值占基金资产净值比例大小排序的前五名贵金属投资明细 .....	50
7.9 期末按公允价值占基金资产净值比例大小排序的前五名权证投资明细 .....	50
7.10 本基金投资股指期货的投资政策 .....	50
7.11 报告期末本基金投资的国债期货交易情况说明 .....	50
7.12 投资组合报告附注 .....	50
<b>§ 8 基金份额持有人信息 .....</b>	<b>51</b>
8.1 期末基金份额持有人户数及持有人结构 .....	51
8.2 期末基金管理人的从业人员持有本基金的情况 .....	51
8.3 期末基金管理人的从业人员持有本开放式基金份额总量区间情况 .....	52
<b>§ 9 开放式基金份额变动 .....</b>	<b>52</b>
<b>§ 10 重大事件揭示 .....</b>	<b>52</b>
10.1 基金份额持有人大会决议 .....	52
10.2 基金管理人、基金托管人的专门基金托管部门的重大人事变动 .....	53
10.3 涉及基金管理人、基金财产、基金托管业务的诉讼 .....	53
10.4 基金投资策略的改变 .....	53
10.5 为基金进行审计的会计师事务所情况 .....	53
10.6 管理人、托管人及其高级管理人员受稽查或处罚等情况 .....	53
10.7 基金租用证券公司交易单元的有关情况 .....	53
10.8 其他重大事件 .....	55
<b>§ 11 影响投资者决策的其他重要信息 .....</b>	<b>56</b>
11.1 报告期内单一投资者持有基金份额比例达到或超过 20%的情况 .....	56
11.2 影响投资者决策的其他重要信息 .....	56
<b>§ 12 备查文件目录 .....</b>	<b>56</b>
12.1 备查文件目录 .....	56
12.2 存放地点 .....	57
12.3 查阅方式 .....	57

## § 2 基金简介

### 2.1 基金基本情况

基金名称	长盛成长价值证券投资基金	
基金简称	长盛成长价值混合	
基金主代码	080001	
基金运作方式	契约型开放式	
基金合同生效日	2002 年 9 月 18 日	
基金管理人	长盛基金管理有限公司	
基金托管人	中国农业银行股份有限公司	
报告期末基金份额总额	155,124,626.63 份	
基金合同存续期	不定期	
下属分级基金的基金简称	长盛成长价值混合 A	长盛成长价值混合 C
下属分级基金的交易代码	080001	012715
报告期末下属分级基金的份额总额	149,128,354.89 份	5,996,271.74 份

### 2.2 基金产品说明

投资目标	本基金为平衡型基金，通过管理人的积极管理，在控制风险的前提下挖掘价值、分享成长，谋求基金资产的长期稳定增值。
投资策略	本基金投资策略为主动性投资，在战略性资产、战术性资产、股票和债券选择三个层面进行积极配置，力争获得超过投资基准的业绩回报。在资产配置方面，股票资产比例为 35%-75%，债券资产比例为 20%-60%，现金资产比例不低于 5%。
业绩比较基准	中证 800 指数收益率×75%+中证国债指数收益率×25%
风险收益特征	本基金属平衡型基金，在承担适度风险的前提下，获得长期稳定的收益。

### 2.3 基金管理人和基金托管人

项目	基金管理人	基金托管人
名称	长盛基金管理有限公司	中国农业银行股份有限公司
信息披露 负责人	姓名	张利宁
	联系电话	010-86497608
	电子邮箱	zhangln@csfunds.com.cn
客户服务电话	400-888-2666、010-86497888	95599
传真	010-86497999	010-68121816
注册地址	深圳市福田区中心区福中三路诺德金融中心主楼 10D	北京市东城区建国门内大街 69 号
办公地址	北京市朝阳区安定路 5 号院 3 号楼中建财富国际中心 3-5 层	北京市西城区复兴门内大街 28 号凯晨世贸中心东座 F9
邮政编码	100029	100031
法定代表人	高民和	谷澍

### 2.4 信息披露方式

本基金选定的信息披露报纸名称	《中国证券报》
登载基金中期报告正文的管理人互联网网	<a href="http://www.csfunds.com.cn">http://www.csfunds.com.cn</a>

址	
基金中期报告备置地点	基金管理人和基金托管人的办公地址

## 2.5 其他相关资料

项目	名称	办公地址
注册登记机构	长盛基金管理有限公司	北京市朝阳区安定路 5 号院 3 号楼中建财富国际中心 3-5 层

## § 3 主要财务指标和基金净值表现

### 3.1 主要会计数据和财务指标

金额单位：人民币元

3.1.1 期间数据和指标	报告期(2022 年 01 月 01 日-2022 年 06 月 30 日)	
	长盛成长价值混合 A	长盛成长价值混合 C
本期已实现收益	1,104,100.35	29,583.86
本期利润	-5,919,119.22	206,512.01
加权平均基金份额本期利润	-0.0394	0.3278
本期加权平均净值利润率	-2.31%	19.03%
本期基金份额净值增长率	-2.11%	-2.30%
3.1.2 期末数据和指标	报告期末(2022 年 6 月 30 日)	
期末可供分配利润	113,693,652.67	4,533,260.66
期末可供分配基金份额利润	0.7624	0.7560
期末基金资产净值	262,822,007.56	10,529,532.40
期末基金份额净值	1.7624	1.7560
3.1.3 累计期末指标	报告期末(2022 年 6 月 30 日)	
基金份额累计净值增长率	1,221.12%	1.44%

注：1、所述基金业绩指标不包括持有人认购或交易基金的各项费用，计入费用后实际收益水平要低于所列数字。

2、本期已实现收益指基金本期利息收入、投资收益、其他收入（不含公允价值变动收益）扣除相关费用和信用减值损失后的余额，本期利润为本期已实现收益加上本期公允价值变动收益。

3、期末可供分配利润，采用期末资产负债表中未分配利润与未分配利润中已实现部分的孰低数（为期末余额，不是当期发生数）。表中的“期末”均指本报告期最后一日，即 6 月 30 日。

4、本基金自 2021 年 07 月 08 日起增加 C 类基金份额，并自该日起接受投资者对 C 类基金份额的申购和赎回。

### 3.2 基金净值表现

#### 3.2.1 基金份额净值增长率及其与同期业绩比较基准收益率的比较

长盛成长价值混合 A

阶段	份额净值增长率①	份额净值增长率标准差②	业绩比较基准收益率③	业绩比较基准收益率标准差④	①-③	②-④
过去一个月	5.00%	0.66%	6.69%	0.78%	-1.69%	-0.12%
过去三个月	4.80%	0.93%	4.24%	1.10%	0.56%	-0.17%
过去六个月	-2.11%	0.95%	-7.00%	1.10%	4.89%	-0.15%
过去一年	2.41%	1.04%	-7.78%	0.91%	10.19%	0.13%
过去三年	71.66%	1.16%	18.23%	0.96%	53.43%	0.20%
自基金合同生效起至今	1,221.12%	1.23%	221.31%	1.32%	999.81%	-0.09%

长盛成长价值混合 C

阶段	份额净值增长率①	份额净值增长率标准差②	业绩比较基准收益率③	业绩比较基准收益率标准差④	①-③	②-④
过去一个月	4.96%	0.66%	6.69%	0.78%	-1.73%	-0.12%
过去三个月	4.69%	0.93%	4.24%	1.10%	0.45%	-0.17%
过去六个月	-2.30%	0.95%	-7.00%	1.10%	4.70%	-0.15%
自基金新增本类份额起至今	1.44%	1.03%	-6.86%	0.91%	8.30%	0.12%

注：由于标普道琼斯指数有限公司停止计算标普中国 A 股综合指数行情数据，经履行适当程序，自 2020 年 9 月 14 日起，本基金业绩比较基准变更为“中证 800 指数收益率\*75%+中证国债指数收

益率\*25%”。

1、中证 800 指数是由中证指数有限公司编制的，其成份股是由沪深 300 指数和中证 500 指数成份股一起构成，中证 800 指数综合反映沪深股票市场内大中小市值公司的整体状况，较好地反映了 A 股市场的总体趋势。

2、中证国债指数是中证指数证券公司编制的综合反映银行间债券市场和沪深交易所债券市场的跨市场债券指数，也是中证指数公司编制并发布的首只债券类指数。

3、由于基金资产配置比例处于动态变化的过程中，需要通过再平衡来使资产的配置比例符合基金合同要求，基准指数每日按照 75%、25%的比例采取再平衡，再用连锁计算的方式得到基准指数的时间序列。

### 3.2.2 自基金合同生效以来基金份额累计净值增长率变动及其与同期业绩比较基准收益率变动的比较

长盛成长价值混合A累计净值增长率与同期业绩比较基准收益率的历史走势对比图

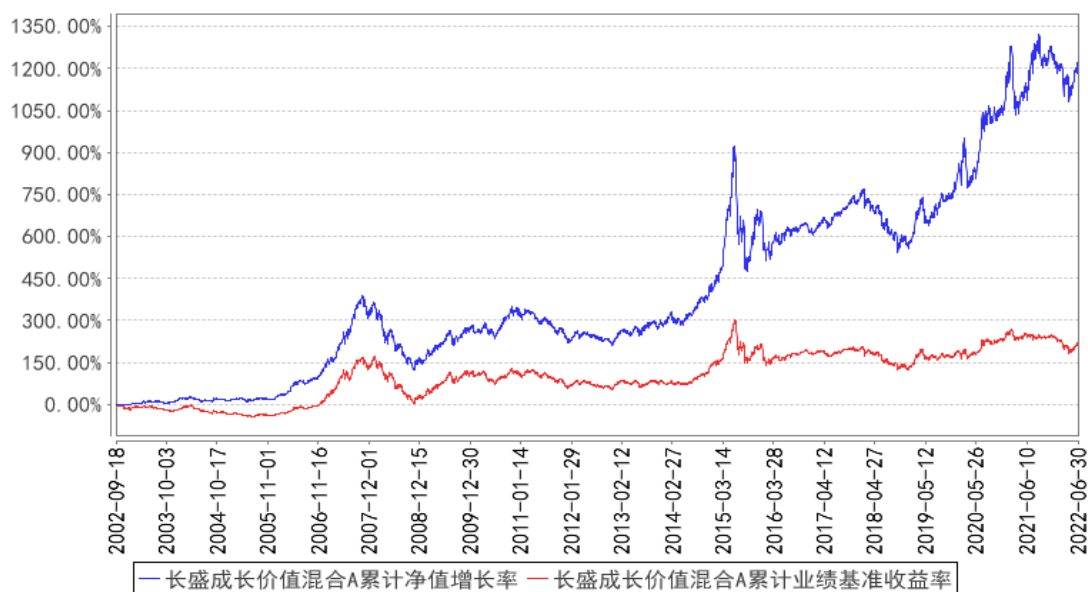



长盛成长价值混合C累计净值增长率与同期业绩比较基准收益率的历史走势对比图

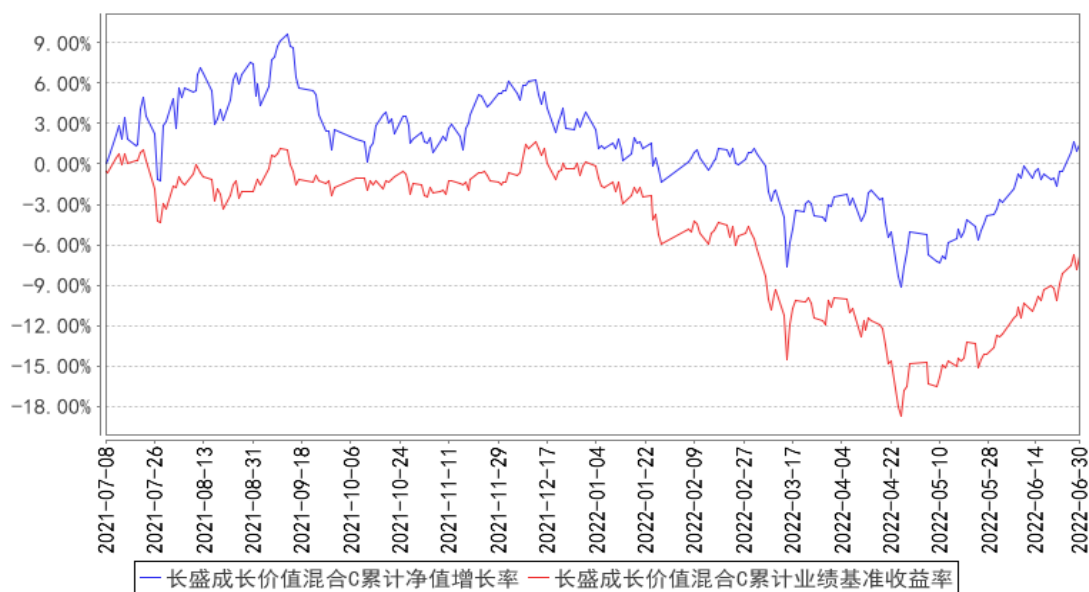

注：按照本基金合同规定，本基金基金管理人应当自基金合同生效之日起六个月内使基金的投资组合比例符合基金合同的约定。截至报告日，本基金的各项资产配置比例符合基金合同的有关约定。

## § 4 管理人报告

### 4.1 基金管理人及基金经理情况

#### 4.1.1 基金管理人及其管理基金的经验

本基金管理人为长盛基金管理有限公司（以下简称公司），成立于 1999 年 3 月 26 日，是国内首批成立的十家基金管理公司之一，公司注册资本为人民币 2.06 亿元。长盛基金总部办公地位于北京，在北京、上海、成都、深圳等地设有分支机构，并拥有全资子公司长盛基金（香港）有限公司和长盛创富资产管理有限公司。目前，公司股东及其出资比例为：国元证券股份有限公司占注册资本的 41%，新加坡星展银行有限公司占注册资本的 33%，安徽省信用融资担保集团有限公司占注册资本的 13%，安徽省投资集团控股有限公司占注册资本的 13%。公司拥有公募基金、全国社保基金、特定客户资产管理、合格境内机构投资者（QDII）、合格境外机构投资者（QFII）、保险资产管理人等业务资格，同时可担任私募资产管理计划和境外 QFII 基金的投资顾问。截至 2022 年 6 月 30 日，基金管理人共管理七十只开放式基金，并管理多个全国社保基金组合和私募资产管理计划。

#### 4.1.2 基金经理（或基金经理小组）及基金经理助理简介

姓名	职务	任本基金的基金经理（助理）期限		证券从业年限	说明
		任职日期	离任日期		
王宁	本基金基金经理,长盛航天海工装备灵活配置混合型证券投资基金基金经理,长盛动态精选证券投资基金基金经理,长盛量化多策略灵活配置混合型证券投资基金基金经理,长盛量化红利策略混合型证券投资基金基金经理,长盛多因子策略优选股票型证券投资基金基金经理,公司首席投资官。	2021年8月26日	-	24年	王宁先生,硕士。历任华夏基金管理有限公司基金经理助理,基金经理等职务。2005年8月加入长盛基金管理有限公司,曾任基金经理助理、基金经理、权益投资部总监、总经理助理、副总经理等。

注：1、上表基金经理的任职日期和离任日期均指公司决定确定的聘任日期和解聘日期；

2、“证券从业年限”中“证券从业”的含义遵从《证券投资基金经营机构董事、监事、高级管理人员及从业人员监督管理办法》的相关规定。

#### 4.1.3 期末兼任私募资产管理计划投资经理的基金经理同时管理的产品情况

本基金本报告期内无基金经理兼任私募资产管理计划投资经理的情况。

#### 4.2 管理人对报告期内本基金运作合规守信情况的说明

本报告期内，本基金管理人严格按照《证券投资基金法》及其各项实施准则、本基金基金合同和其他有关法律法规、监管部门的相关规定，依照诚实信用、勤勉尽责的原则管理和运用基金资产，在严格控制投资风险的基础上，为基金份额持有人谋求最大利益，没有损害基金份额持有人利益的行为。

#### 4.3 管理人对报告期内公平交易情况的专项说明

##### 4.3.1 公平交易制度的执行情况

报告期内，公司严格执行《公司公平交易细则》各项规定，在研究、投资授权与决策、交易执行等各个环节，公平对待旗下所有投资组合，包括公募基金、社保组合、私募资产管理计划等。具体如下：

研究支持，公司旗下所有投资组合共享公司研究部门研究成果，所有投资组合经理在公司研究平台上拥有同等权限。

投资授权与决策，公司实行投资决策委员会领导下的投资组合经理负责制，各投资组合经理在投资决策委员会的授权范围内，独立完成投资组合的管理工作。各投资组合经理遵守投资信息隔离墙制度。

交易执行，公司实行集中交易制度，所有投资组合的投资指令均由交易部统一执行委托交易。交易部依照《公司公平交易细则》的规定，场内交易，强制开启恒生交易系统公平交易程序；场外交易，严格遵守相关工作流程，保证交易执行的公平性。

投资管理行为的监控与分析评估，公司风险管理部、监察稽核部，依照《公司公平交易细则》的规定，持续、动态监督公司投资管理全过程，并进行分析评估，及时向公司管理层报告发现问题，保障公司旗下所有投资组合均被公平对待。

公司对过去 4 个季度的同向交易行为进行数量分析，计算溢价率、贡献率、占优比等指标，使用双边 90%置信水平对 1 日、3 日、5 日的交易片段进行 T 检验，未发现违反公平交易及利益输送的行为。

#### 4.3.2 异常交易行为的专项说明

本报告期内，本公司旗下所有投资组合参与的交易所公开竞价交易中，未发现同日反向交易成交较少的单边交易量超过该证券当日成交量的 5% 的交易。

本报告期内，未发现本基金有可能导致不公平交易和利益输送的异常交易行为。

### 4.4 管理人对报告期内基金的投资策略和业绩表现的说明

#### 4.4.1 报告期内基金投资策略和运作分析

2022 年上半年在国内外市场处于动荡之中，国内股市基本呈现下跌趋势。

成长价值基金由于持有成长价值大中小盘等六类权益资产，风格相对比较均衡，在市场波动中，受到的冲击相对比较小，在国内疫情逐步缓解的背景下，货币财政政策不断放松，利于国内股市在国际市场加息和通胀的背景下，走出相对独立的反弹行情，尤其是国内的高景气度行业，在 2022 年 4 月底以来的反弹中更是涨势喜人。

本基金结合成长价值组合特征，调整了大盘成长类型组合品种和相关比重，在下跌过程中控制组合调整风险，适度提高了组合弹性和活跃度，取得一定的向上弹性的相对收益。

#### 4.4.2 报告期内基金的业绩表现

截至本报告期末长盛成长价值混合 A 的基金份额净值为 1.7624 元，本报告期基金份额净值增长率为-2.11%，同期业绩比较基准收益率为-7.00%；截至本报告期末长盛成长价值混合 C 的基金份额净值为 1.7560 元，本报告期基金份额净值增长率为-2.30%，同期业绩比较基准收益率为-7.00%。

### 4.5 管理人对宏观经济、证券市场及行业走势的简要展望

国际市场目前受大宗商品高位震荡，美国持续加息，地缘政治冲突等多重因素影响，未来将继续呈现复杂的局面，阶段性可能影响国内的经济复苏节奏，同时可能也会阶段性约束国内经济

政策的放松力度。在国内消费以及消费服务的恢复和复苏的速度可能低于预期的情况下，密切关注全球通胀对全球消费的抑制力度，以及对国内出口的影响，下半年基建以及房地产政策的释放力度。行业景气度和盈利的预期增长是未来结构性行情的主要特征。

#### 4.6 管理人对报告期内基金估值程序等事项的说明

根据中国证监会相关规定及本基金合同约定，本基金管理人严格按照《企业会计准则》、中国证监会相关规定和基金合同关于估值的约定，对基金所持投资品种进行估值。本基金管理人制订了证券投资基金估值政策与估值程序，设立基金估值小组，参考行业协会估值意见和独立第三方机构估值数据，确保基金估值的公平、合理。

本基金管理人制订的证券投资基金估值政策与估值程序确定了估值目的、估值日、估值对象、估值程序、估值方法以及估值差错处理、暂停估值和特殊情形处理等事项。本基金管理人设立了由公司总经理（担任估值工作小组组长）、公司督察长（担任估值工作小组副组长）、公司相关投资、研究部门分管领导、公司业务运营部分管领导、相关研究部门、相关投资部门、监察稽核部、风险管理部、信息技术部及业务运营部总监或指定人员组成的估值工作小组，负责研究、指导并执行基金估值业务。小组成员均具有多年证券、基金从业经验，具备基金估值运作、行业研究、风险管理或法律合规等领域的专业胜任能力。

基金经理参与估值原则和方法的讨论，但不参与估值原则和方法的最终决策和日常估值的执行。

参与估值流程的各方还包括本基金托管人和会计师事务所。托管人根据法律法规要求对基金估值及净值计算履行复核责任，当存有异议时，托管人有责任要求基金管理公司作出合理解释，通过积极商讨达成一致意见。会计师事务所对估值委员会采用的相关估值模型、假设及参数的适当性发表审核意见。上述参与估值流程各方之间不存在任何重大利益冲突。

本基金管理人已分别与中债金融估值中心有限公司和中证指数有限公司签署服务协议，由其分别按约定提供在银行间同业市场交易的债券品种和在交易所市场交易或挂牌的部分债券品种的估值数据。

#### 4.7 管理人对报告期内基金利润分配情况的说明

根据本基金基金合同对基金利润分配原则的约定，本基金于本报告期内未进行利润分配。

本基金截至 2022 年 06 月 30 日期末可供分配利润为 118,226,913.33 元，其中：长盛成长价值混合 A 期末可供分配利润为 113,693,652.67 元（长盛成长价值混合 A 的未分配利润已实现部分为 308,589,718.27 元，未分配利润未实现部分为-194,896,065.60 元），长盛成长价值混合 C 期末可供分配利润为 4,533,260.66 元（长盛成长价值混合 C 的未分配利润已实现部分为

12,369,737.25 元，未分配利润未实现部分为-7,836,476.59 元)。

#### 4.8 报告期内管理人对本基金持有人数或基金资产净值预警情形的说明

本基金本报告期内不存在连续二十个工作日基金份额持有人数量不满二百人或者基金资产净值低于五千万元的情形。

## § 5 托管人报告

### 5.1 报告期内本基金托管人遵规守信情况声明

在托管本基金的过程中，本基金托管人中国农业银行股份有限公司严格遵守《中华人民共和国证券投资基金法》相关法律法规的规定以及基金合同、托管协议的约定，对本基金基金管理人—长盛基金管理有限公司 2022 年 1 月 1 日至 2022 年 6 月 30 日基金的投资运作，进行了认真、独立的会计核算和必要的投资监督，认真履行了托管人的义务，没有从事任何损害基金份额持有人利益的行为。

### 5.2 托管人对报告期内本基金投资运作遵规守信、净值计算、利润分配等情况的说明

本托管人认为，长盛基金管理有限公司在本基金的投资运作、基金资产净值的计算、基金份额申购赎回价格的计算、基金费用开支及利润分配等问题上，不存在损害基金份额持有人利益的行为；在报告期内，严格遵守了《中华人民共和国证券投资基金法》等有关法律法规，在各重要方面的运作严格按照基金合同的规定进行。

### 5.3 托管人对本中期报告中财务信息等内容的真实、准确和完整发表意见

本托管人认为，长盛基金管理有限公司的信息披露事务符合《公开募集证券投资基金信息披露管理办法》及其他相关法律法规的规定，基金管理人所编制和披露的本基金中期报告中的财务指标、净值表现、收益分配情况、财务会计报告、投资组合报告等信息真实、准确、完整，未发现有关损害基金持有人利益的行为。

## § 6 半年度财务会计报告（未经审计）

### 6.1 资产负债表

会计主体：长盛成长价值证券投资基金

报告截止日：2022 年 6 月 30 日

单位：人民币元

资产	附注号	本期末 2022 年 6 月 30 日	上年度末 2021 年 12 月 31 日
资产：			
银行存款	6.4.7.1	47,508,798.81	42,357,451.84

结算备付金		22,773.71	198,662.21
存出保证金		41,577.43	35,307.77
交易性金融资产	6.4.7.2	228,991,146.72	231,091,129.97
其中：股票投资		170,697,290.97	172,166,639.27
基金投资		-	-
债券投资		58,293,855.75	58,924,490.70
资产支持证券投资		-	-
贵金属投资		-	-
其他投资		-	-
衍生金融资产	6.4.7.3	-	-
买入返售金融资产	6.4.7.4	-	-
债权投资		-	-
其中：债券投资		-	-
资产支持证券投资		-	-
其他投资		-	-
其他债权投资		-	-
其他权益工具投资		-	-
应收清算款		-	-
应收股利		-	-
应收申购款		8,787.37	116,199.16
递延所得税资产		-	-
其他资产	6.4.7.5	-	644,267.12
资产总计		276,573,084.04	274,443,018.07
<b>负债和净资产</b>	<b>附注号</b>	<b>本期末 2022年6月30日</b>	<b>上年度末 2021年12月31日</b>
<b>负 债：</b>			
短期借款		-	-
交易性金融负债		-	-
衍生金融负债	6.4.7.3	-	-
卖出回购金融资产款		-	-
应付清算款		2,487,766.81	-
应付赎回款		132,226.12	120,035.31
应付管理人报酬		323,168.75	353,275.26
应付托管费		53,861.44	58,879.16
应付销售服务费		1,725.71	44.06
应付投资顾问费		-	-
应交税费		2,600.00	2,600.00
应付利润		-	-
递延所得税负债		-	-
其他负债	6.4.7.6	220,195.25	268,126.20
负债合计		3,221,544.08	802,959.99
<b>净资产：</b>			
实收基金	6.4.7.7	155,124,626.63	151,988,175.28
其他综合收益		-	-

未分配利润	6.4.7.8	118,226,913.33	121,651,882.80
净资产合计		273,351,539.96	273,640,058.08
负债和净资产总计		276,573,084.04	274,443,018.07

注：（1）报告截止日 2022 年 06 月 30 日，长盛成长价值混合 A 基金份额净值 1.7624 元，基金份额总额 149,128,354.89 份；长盛成长价值混合 C 基金份额净值 1.7560 元，基金份额总额 5,996,271.74 份。长盛成长价值混合份额总额合计为 155,124,626.63 份。

（2）以上比较数据已根据本年《证券投资基金信息披露 XBRL 模板第 3 号〈年度报告和中期报告〉》中的资产负债表格式的要求进行列示：2021 年年度报告资产负债表中“应收利息”与“其他资产”项目的“本期末”余额合并列示在 2022 年中期报告资产负债表中“其他资产”项目的“上年度末”余额，2021 年年度报告资产负债表中“应付交易费用”、“应付利息”与“其他负债”科目的“本期末”余额合并列示在 2022 年中期报告资产负债表“其他负债”项目的“上年度末”余额。

## 6.2 利润表

会计主体：长盛成长价值证券投资基金

本报告期：2022 年 1 月 1 日至 2022 年 6 月 30 日

单位：人民币元

项目	附注号	本期	上年度可比期间
		2022 年 1 月 1 日至 2022 年 6 月 30 日	2021 年 1 月 1 日至 2021 年 6 月 30 日
<b>一、营业总收入</b>		-3,378,721.51	26,569,918.55
1. 利息收入		342,325.40	1,286,325.40
其中：存款利息收入	6.4.7.9	342,325.40	179,652.39
债券利息收入		-	1,100,704.98
资产支持证券利息收入		-	-
买入返售金融资产收入		-	5,968.03
证券出借利息收入		-	-
其他利息收入		-	-
2. 投资收益（损失以“-”填列）		3,110,488.00	25,814,117.82
其中：股票投资收益	6.4.7.10	116,611.25	29,508,333.82
基金投资收益		-	-
债券投资收益	6.4.7.11	744,669.72	-5,048,000.41
资产支持证券投资		-	-
收益		-	-
贵金属投资收益	6.4.7.12	-	-
衍生工具收益	6.4.7.13	-	-

股利收益	6.4.7.14	2,249,207.03	1,353,784.41
以摊余成本计量的金融资产终止确认产生的收益		-	-
其他投资收益		-	-
3. 公允价值变动收益（损失以“-”号填列）	6.4.7.15	-6,846,291.42	-587,486.44
4. 汇兑收益（损失以“-”号填列）		-	-
5. 其他收入（损失以“-”号填列）	6.4.7.16	14,756.51	56,961.77
<b>减：二、营业总支出</b>		<b>2,333,885.70</b>	<b>4,001,937.09</b>
1. 管理人报酬	6.4.10.2.1	1,911,419.43	2,056,364.46
2. 托管费	6.4.10.2.2	318,569.89	342,727.48
3. 销售服务费	6.4.10.2.3	1,924.09	-
4. 投资顾问费		-	-
5. 利息支出		-	590,108.64
其中：卖出回购金融资产支出		-	590,108.64
6. 信用减值损失		-	-
7. 税金及附加		-	164.72
8. 其他费用	6.4.7.17	101,972.29	1,012,571.79
<b>三、利润总额（亏损总额以“-”号填列）</b>		<b>-5,712,607.21</b>	<b>22,567,981.46</b>
减：所得税费用		-	-
<b>四、净利润（净亏损以“-”号填列）</b>		<b>-5,712,607.21</b>	<b>22,567,981.46</b>
<b>五、其他综合收益的税后净额</b>		<b>-</b>	<b>-</b>
<b>六、综合收益总额</b>		<b>-5,712,607.21</b>	<b>22,567,981.46</b>

注：以上比较数据已根据本年《证券投资基金信息披露 XBRL 模板第 3 号〈年度报告和中期报告〉》中的利润表格式的要求进行列示；2021 年中期报告利润表中“交易费用”项目与“其他费用”项目的“本期”金额合并列示在 2022 年中期报告利润表中“其他费用”项目的“上年度可比期间”金额。

### 6.3 净资产（基金净值）变动表

会计主体：长盛成长价值证券投资基金

本报告期：2022 年 1 月 1 日至 2022 年 6 月 30 日

单位：人民币元

项目	本期 2022 年 1 月 1 日至 2022 年 6 月 30 日			
	实收基金	其他综合收益	未分配利润	净资产合计



一、上期期末净资产（基金净值）	151,988,175.28	-	121,651,882.80	273,640,058.08
加：会计政策变更	-	-	-	-
前期差错更正	-	-	-	-
其他	-	-	-	-
二、本期期初净资产（基金净值）	151,988,175.28	-	121,651,882.80	273,640,058.08
三、本期增减变动额（减少以“-”号填列）	3,136,451.35	-	-3,424,969.47	-288,518.12
（一）、综合收益总额	-	-	-5,712,607.21	-5,712,607.21
（二）、本期基金份额交易产生的基金净值变动数（净值减少以“-”号填列）	3,136,451.35	-	2,287,637.74	5,424,089.09
其中：1. 基金申购款	9,881,359.78	-	7,049,642.62	16,931,002.40
2. 基金赎回款	-6,744,908.43	-	-4,762,004.88	-11,506,913.31
（三）、本期向基金份额持有人分配利润产生的基金净值变动（净值减少以“-”号填列）	-	-	-	-
（四）、其他综合收益结转留存收益	-	-	-	-
四、本期期末净资产（基金净值）	155,124,626.63	-	118,226,913.33	273,351,539.96
项目	上年度可比期间 2021 年 1 月 1 日至 2021 年 6 月 30 日			
	实收基金	其他综合收益	未分配利润	净资产合计
一、上期期末净资产（基金净值）	181,260,945.20	-	107,134,162.76	288,395,107.96
加：会计政策变更	-	-	-	-
前期差错更正	-	-	-	-
其他	-	-	-	-
二、本期期初净资产（基金净值）	181,260,945.20	-	107,134,162.76	288,395,107.96
三、本期增减变动额（减少以“-”号填列）	-19,836,628.78	-	9,213,948.15	-10,622,680.63
（一）、综合收益总额	-	-	22,567,981.46	22,567,981.46
（二）、本期基金份额交易产生的基金净值变动数	-19,836,628.78	-	-13,354,033.31	-33,190,662.09

(净值减少以“-”号填列)				
其中：1. 基金申购款	6,772,257.46	-	4,364,803.12	11,137,060.58
2. 基金赎回款	-26,608,886.24	-	-17,718,836.43	-44,327,722.67
(三)、本期向基金份额持有人分配利润产生的基金净值变动(净值减少以“-”号填列)	-	-	-	-
(四)、其他综合收益结转留存收益	-	-	-	-
四、本期期末净资产(基金净值)	161,424,316.42	-	116,348,110.91	277,772,427.33

报表附注为财务报表的组成部分。

本报告 6.1 至 6.4 财务报表由下列负责人签署：

周兵

刁俊东

龚珉

基金管理人负责人

主管会计工作负责人

会计机构负责人

## 6.4 报表附注

### 6.4.1 基金基本情况

长盛成长价值证券投资基金(以下简称“本基金”)经中国证券监督管理委员会(以下简称“中国证监会”)证监基金字[2002]第 57 号《关于同意长盛成长价值证券投资基金设立的批复》核准,由长盛基金管理有限公司依照《证券投资基金管理暂行办法》及其实施细则、《开放式证券投资基金试点办法》等有关规定和《长盛成长价值证券投资基金基金契约》(后更名为《长盛成长价值证券投资基金基金合同》)发起,并于 2002 年 9 月 18 日募集成立。本基金为契约型开放式,存续期限不定,首次设立募集不包括认购资金利息共募集人民币 3,166,886,000.00 元,业经普华永道中天会计师事务所有限公司普华永道验字(2002)第 95 号验资报告予以验证。本基金的基金管理人为长盛基金管理有限公司,基金托管人为中国农业银行股份有限公司。

根据《关于长盛成长价值证券投资基金增加 C 类份额、增加侧袋机制、调整基金份额净值计算精度并修改基金合同等法律文件的公告》以及更新的《长盛成长价值证券投资基金基金合同》的有关规定,自 2021 年 7 月 8 日起,本基金根据申购费用、销售服务费收取方式的不同,将基金份额分为不同的类别。在投资者申购时收取申购费用,但不从本类别基金资产中计提销售服务费的基金份额,称为 A 类基金份额;在投资者申购时不收取申购费用,而是从本类别基金资产中计提销售服务费的基金份额,称为 C 类基金份额。本基金 A 类基金份额、C 类基金份额分别设置基金代码,并且分别计算基金份额净值。

根据《中华人民共和国证券投资基金法》和《长盛成长价值证券投资基金基金合同》的有关规定，本基金的投资范围为国内依法公开发行、上市的股票、债券及中国证监会批准的允许基金投资的其他金融工具。在股票资产中，本基金投资于成长类股票和价值类股票。本基金投资组合中股票资产比例为 35%-75%，债券资产比例为 20%-60%，现金资产比例不低于 5%，其中现金不包括结算备付金、存出保证金及应收申购款等。本基金持有的成长类股票和价值类股票资产的比例均不低于股票资产的 30%，不高于股票资产的 70%；投资于国家债券的比例不低于本基金资产净值的 20%；在交易日买入权证的总金额不超过上一交易日基金资产净值的 0.5%，持有的全部权证市值不超过基金资产净值的 3%。本基金的业绩比较基准为：中证 800 指数收益率×75%+中证国债指数收益率×25%。

#### 6.4.2 会计报表的编制基础

本基金的财务报表按照财政部于 2006 年 2 月 15 日及以后期间颁布的《企业会计准则—基本准则》、各项具体会计准则及相关规定(以下合称“企业会计准则”)、中国证监会颁布的《证券投资基金信息披露 XBRL 模板第 3 号<年度报告和中期报告>》、中国证券投资基金业协会(以下简称“中国基金业协会”)颁布的《证券投资基金会计核算业务指引》、《长盛成长价值证券投资基金基金合同》和在财务报表附注 6.4.4 所列示的中国证监会、中国基金业协会发布的有关规定及允许的基金行业实务操作编制。

本财务报表以持续经营为基础编制。

#### 6.4.3 遵循企业会计准则及其他有关规定的声明

本基金 2022 年 1 月 1 日至 2022 年 6 月 30 日止期间的财务报表符合企业会计准则的要求，真实、完整地反映了本基金 2022 年 6 月 30 日的财务状况以及 2022 年 1 月 1 日至 2022 年 6 月 30 日止期间的经营成果和净资产变动情况等有关信息。

#### 6.4.4 本报告期所采用的会计政策、会计估计与最近一期年度报告相一致的说明

本基金于 2022 年 1 月 1 日起执行新金融工具准则，但选择不重述比较信息。除下述会计政策外，本基金本报告期所采用的其他会计政策、会计估计与最近一期年度报告相一致。

##### 6.4.4.1 金融资产和金融负债的分类

金融工具，是指形成一方的金融资产并形成其他方的金融负债或权益工具的合同。当本基金成为金融工具合同的一方时，确认相关的金融资产或金融负债。

##### (1) 金融资产

金融资产于初始确认时分类为：以摊余成本计量的金融资产、以公允价值计量且其变动计入其他综合收益的金融资产及以公允价值计量且其变动计入当期损益的金融资产。金融资产的分类

取决于本基金管理金融资产的业务模式和金融资产的合同现金流量特征。本基金现无金融资产分类为以公允价值计量且其变动计入其他综合收益的金融资产。

#### 债务工具

本基金持有的债务工具是指从发行方角度分析符合金融负债定义的工具，分别采用以下两种方式进行计量：

##### 以摊余成本计量：

本基金管理以摊余成本计量的金融资产的业务模式为以收取合同现金流量为目标，且以摊余成本计量的金融资产的合同现金流量特征与基本借贷安排相一致，即在特定日期产生的现金流量，仅为对本金和以未偿付本金金额为基础的利息的支付。本基金持有的以摊余成本计量的金融资产主要为银行存款、买入返售金融资产和其他各类应收款项等。

##### 以公允价值计量且其变动计入当期损益：

本基金将持有的未划分为以摊余成本计量的债务工具，以公允价值计量且其变动计入当期损益。本基金持有的以公允价值计量且其变动计入当期损益的金融资产主要为债券投资和资产支持证券投资，在资产负债表中以交易性金融资产列示。

#### 权益工具

权益工具是指从发行方角度分析符合权益定义的工具。本基金将对其没有控制、共同控制和重大影响的权益工具(主要为股票投资)按照公允价值计量且其变动计入当期损益，在资产负债表中列示为交易性金融资产。

### (2) 金融负债

金融负债于初始确认时分类为以摊余成本计量的金融负债和以公允价值计量且其变动计入当期损益的金融负债。本基金目前暂无金融负债分类为以公允价值计量且其变动计入当期损益的金融负债。本基金持有的以摊余成本计量的金融负债包括卖出回购金融资产款和其他各类应付款项等。

### (3) 衍生金融工具

本基金将持有的衍生金融工具以公允价值计量且其变动计入当期损益，在资产负债表中列示为衍生金融资产/负债。

#### 6.4.4.2 金融资产和金融负债的初始确认、后续计量和终止确认

金融资产或金融负债在初始确认时以公允价值计量。对于以公允价值计量且其变动计入当期损益的金融资产和金融负债，相关交易费用计入当期损益；对于支付的价款中包含的债券或资产支持证券起息日或上次除息日至购买日止的利息，确认为应计利息，包含在交易性金融资产的账

面价值中。对于其他类别的金融资产和金融负债，相关交易费用计入初始确认金额。

对于以公允价值计量且其变动计入当期损益的金融资产，按照公允价值进行后续计量；对于应收款项和其他金融负债采用实际利率法，以摊余成本进行后续计量。

本基金对于以摊余成本计量的金融资产，以预期信用损失为基础确认损失准备。

本基金考虑有关过去事项、当前状况以及对未来经济状况的预测等合理且有依据的信息，以发生违约的风险为权重，计算合同应收的现金流量与预期能收到的现金流量之间差额的现值的概率加权金额，确认预期信用损失。

于每个资产负债表日，本基金对于处于不同阶段的金融工具的预期信用损失分别进行计量。金融工具自初始确认后信用风险未显著增加的，处于第一阶段，本基金按照未来 12 个月内的预期信用损失计量损失准备；金融工具自初始确认后信用风险已显著增加但尚未发生信用减值的，处于第二阶段，本基金按照该工具整个存续期的预期信用损失计量损失准备；金融工具自初始确认后已经发生信用减值的，处于第三阶段，本基金按照该工具整个存续期的预期信用损失计量损失准备。

对于在资产负债表日具有较低信用风险的金融工具，本基金假设其信用风险自初始确认后并未显著增加，认定为处于第一阶段的金融工具，按照未来 12 个月内的预期信用损失计量损失准备。

本基金对于处于第一阶段和第二阶段的金融工具，按照其未扣除减值准备的账面余额和实际利率计算利息收入。对于处于第三阶段的金融工具，按照其账面余额减已计提减值准备后的摊余成本和实际利率计算利息收入。

对于其他各类应收款项，无论是否存在重大融资成分，本基金均按照整个存续期的预期信用损失计量损失准备。

本基金将计提或转回的损失准备计入当期损益。

金融资产满足下列条件之一的，予以终止确认：(1) 收取该金融资产现金流量的合同权利终止；(2) 该金融资产已转移，且本基金将金融资产所有权上几乎所有的风险和报酬转移给转入方；或者(3) 该金融资产已转移，虽然本基金既没有转移也没有保留金融资产所有权上几乎所有的风险和报酬，但是放弃了对该金融资产控制。

金融资产终止确认时，其账面价值与收到的对价的差额，计入当期损益。

当金融负债的现时义务全部或部分已经解除时，终止确认该金融负债或义务已解除的部分。终止确认部分的账面价值与支付的对价之间的差额，计入当期损益。

#### 6.4.4.3 收入/(损失)的确认和计量

股票投资在持有期间应取得的现金股利扣除由上市公司代扣代缴的个人所得税后的净额确认

为投资收益。债券投资和资产支持证券投资在持有期间应取得的按票面利率(对于贴现债为按发行价计算的利率)或合同利率计算的利息扣除在适用情况下由债券和资产支持证券发行企业代扣代缴的个人所得税及由基金管理人缴纳的增值税后的净额确认为投资收益。

以公允价值计量且其变动计入当期损益的金融资产在持有期间的公允价值变动扣除按票面利率(对于贴现债为按发行价计算的利率)或合同利率计算的利息后的净额确认为公允价值变动损益;于处置时,其处置价格与初始确认金额之间的差额扣除相关交易费用及在适用情况下由基金管理人缴纳的增值税后的净额确认为投资收益,其中包括从公允价值变动损益结转的公允价值累计变动额。

应收款项在持有期间确认的利息收入按实际利率法计算,实际利率法与直线法差异较小的则按直线法计算。

#### 6.4.5 会计政策和会计估计变更以及差错更正的说明

##### 6.4.5.1 会计政策变更的说明

财政部于 2017 年颁布了修订后的《企业会计准则第 22 号——金融工具确认和计量》、《企业会计准则第 23 号——金融资产转移》、《企业会计准则第 24 号——套期会计》及《企业会计准则第 37 号——金融工具列报》(以下合称“新金融工具准则”),财政部、中国银行保险监督管理委员会于 2020 年 12 月 30 日发布了《关于进一步贯彻落实新金融工具相关会计准则的通知》,公募证券投资基金自 2022 年 1 月 1 日起执行新金融工具准则。此外,中国证监会于 2022 年颁布了修订后的《证券投资基金信息披露 XBRL 模板第 3 号<年度报告和中期报告>》,本基金的基金管理人已采用上述准则及通知编制本基金 2022 年度财务报表,对本基金财务报表的影响列示如下:

##### (a) 金融工具

根据新金融工具准则的相关规定,本基金对于首次执行该准则的累积影响数调整 2022 年年初留存收益以及财务报表其他相关项目金额,2021 年度的比较财务报表未重列。于 2021 年 12 月 31 日及 2022 年 1 月 1 日,本基金均没有指定为以公允价值计量且其变动计入当期损益的金融资产。

于 2022 年 1 月 1 日,本财务报表中金融资产和金融负债按照原金融工具准则和新金融工具准则的规定进行分类和计量的结果如下:

原金融工具准则下以摊余成本计量的金融资产为银行存款、结算备付金、存出保证金、应收利息和应收申购款,金额分别为 42,357,451.84 元、198,662.21 元、35,307.77 元、644,267.12 元和 116,199.16 元。新金融工具准则下以摊余成本计量的金融资产为银行存款、结算备付金、存出保证金、其他资产-应收利息和应收申购款,金额分别为 42,367,015.56 元、198,751.61 元、35,323.67 元、0.00 元和 116,199.16 元。

原金融工具准则下以公允价值计量且其变动计入当期损益计量的金融资产为交易性金融资产，金额为 231,091,129.97 元。新金融工具准则下以公允价值计量且其变动计入当期损益计量的金融资产为交易性金融资产，金额为 231,725,728.07 元。

原金融工具准则下以摊余成本计量的金融负债为应付赎回款、应付管理人报酬、应付托管费、应付销售服务费、应付交易费用和其他负债-其他应付款，金额分别为 120,035.31 元、353,275.26 元、58,879.16 元、44.06 元、38,895.67 元和 44,730.53 元。新金融工具准则下以摊余成本计量的金融负债为应付赎回款、应付管理人报酬、应付托管费、应付销售服务费、其他负债-应付交易费用和其他负债-其他应付款，金额分别为 120,035.31 元、353,275.26 元、58,879.16 元、44.06 元、38,895.67 元和 44,730.53 元。

于 2021 年 12 月 31 日，本基金持有的“银行存款”、“结算备付金”、“存出保证金”、“交易性金融资产”、“买入返售金融资产”、“卖出回购金融资产款”等对应的应计利息余额均列示在“应收利息”或“应付利息”科目中。于 2022 年 1 月 1 日，本基金根据新金融工具准则下的计量类别，将上述应计利息分别转入“银行存款”、“结算备付金”、“存出保证金”、“交易性金融资产”、“买入返售金融资产”、“卖出回购金融资产款”等科目项下列示，无期初留存收益影响。

(b) 修订后的《证券投资基金信息披露 XBRL 模板第 3 号<年度报告和中期报告>》

根据中国证监会于 2022 年颁布的修订后的《证券投资基金信息披露 XBRL 模板第 3 号<年度报告和中期报告>》，本基金的基金管理人在编制本财务报表时调整了部分财务报表科目的列报和披露，这些调整未对本基金财务报表产生重大影响。

#### 6.4.5.2 会计估计变更的说明

本基金本报告期无会计估计变更。

#### 6.4.5.3 差错更正的说明

本基金本报告期无重大会计差错的内容和更正金额。

#### 6.4.6 税项

根据财政部、国家税务总局财税[2002]128 号《关于开放式证券投资基金有关税收问题的通知》、财税[2008]1 号《关于企业所得税若干优惠政策的通知》、财税[2012]85 号《关于实施上市公司股息红利差别化个人所得税政策有关问题的通知》、财税[2015]101 号《关于上市公司股息红利差别化个人所得税政策有关问题的通知》、财税[2016]36 号《关于全面推开营业税改征增值税试点的通知》、财税[2016]46 号《关于进一步明确全面推开营改增试点金融业有关政策的通知》、财税[2016]70 号《关于金融机构同业往来等增值税政策的补充通知》、财税[2016]140 号《关于明

确金融 房地产开发 教育辅助服务等增值税政策的通知》、财税[2017]2 号《关于资管产品增值税政策有关问题的补充通知》、财税[2017]56 号《关于资管产品增值税有关问题的通知》、财税[2017]90 号《关于租入固定资产进项税额抵扣等增值税政策的通知》及其他相关财税法规和实务操作，主要税项列示如下：

(1) 资管产品运营过程中发生的增值税应税行为，以资管产品管理人为增值税纳税人。资管产品管理人运营资管产品过程中发生的增值税应税行为，暂适用简易计税方法，按照 3% 的征收率缴纳增值税。

对证券投资基金管理人运用基金买卖股票、债券的转让收入免征增值税，对国债、地方政府债以及金融同业往来利息收入亦免征增值税。资管产品管理人运营资管产品提供的贷款服务，以产生的利息及利息性质的收入为销售额。

(2) 对基金从证券市场中取得的收入，包括买卖股票、债券的差价收入，股票的股息、红利收入，债券的利息收入及其他收入，暂不征收企业所得税。

(3) 对基金取得的企业债券利息收入，应由发行债券的企业在向基金支付利息时代扣代缴 20% 的个人所得税。对基金从上市公司取得的股息红利所得，持股期限在 1 个月以内(含 1 个月)的，其股息红利所得全额计入应纳税所得额；持股期限在 1 个月以上至 1 年(含 1 年)的，暂减按 50% 计入应纳税所得额；持股期限超过 1 年的，暂免征收个人所得税。对基金持有的上市公司限售股，解禁后取得的股息、红利收入，按照上述规定计算纳税，持股时间自解禁日起计算；解禁前取得的股息、红利收入继续暂减按 50% 计入应纳税所得额。上述所得统一适用 20% 的税率计征个人所得税。

(4) 基金卖出股票按 0.1% 的税率缴纳股票交易印花税，买入股票不征收股票交易印花税。

(5) 本基金的城市维护建设税、教育费附加和地方教育附加等税费按照实际缴纳增值税额的适用比例计算缴纳。

## 6.4.7 重要财务报表项目的说明

### 6.4.7.1 银行存款

单位：人民币元

项目	本期末 2022 年 6 月 30 日
活期存款	47,508,798.81
等于：本金	47,487,821.57
加：应计利息	20,977.24
减：坏账准备	-
定期存款	-



等于：本金	-
加：应计利息	-
减：坏账准备	-
其中：存款期限 1 个月以内	-
存款期限 1-3 个月	-
存款期限 3 个月以上	-
其他存款	-
等于：本金	-
加：应计利息	-
减：坏账准备	-
合计	47,508,798.81

#### 6.4.7.2 交易性金融资产

单位：人民币元

项目	本期末 2022 年 6 月 30 日				
	成本	应计利息	公允价值	公允价值变动	
股票	156,645,493.42	-	170,697,290.97	14,051,797.55	
贵金属投资-金交所黄金合约	-	-	-	-	
债券	交易所市场	56,700,077.60	1,255,935.45	58,293,855.75	337,842.70
	银行间市场	-	-	-	-
	合计	56,700,077.60	1,255,935.45	58,293,855.75	337,842.70
资产支持证券	-	-	-	-	
基金	-	-	-	-	
其他	-	-	-	-	
合计	213,345,571.02	1,255,935.45	228,991,146.72	14,389,640.25	

#### 6.4.7.3 衍生金融资产/负债

无余额。

#### 6.4.7.4 买入返售金融资产

##### 6.4.7.4.1 各项买入返售金融资产期末余额

无余额。

##### 6.4.7.4.2 期末买断式逆回购交易中取得的债券

无。

#### 6.4.7.5 其他资产

无余额。

## 6.4.7.6 其他负债

单位：人民币元

项目	本期末 2022 年 6 月 30 日
应付券商交易单元保证金	-
应付赎回费	462.25
应付证券出借违约金	-
应付交易费用	81,724.60
其中：交易所市场	81,724.60
银行间市场	-
应付利息	-
预提费用	93,760.15
其他	44,248.25
合计	220,195.25

## 6.4.7.7 实收基金

金额单位：人民币元

## 长盛成长价值混合 A

项目	本期 2022 年 1 月 1 日至 2022 年 6 月 30 日	
	基金份额（份）	账面金额
上年度末	151,926,036.94	151,926,036.94
本期申购	3,892,783.75	3,892,783.75
本期赎回（以“-”号填列）	-6,690,465.80	-6,690,465.80
基金拆分/份额折算前	-	-
基金拆分/份额折算调整	-	-
本期申购	-	-
本期赎回（以“-”号填列）	-	-
本期末	149,128,354.89	149,128,354.89

## 长盛成长价值混合 C

项目	本期 2022 年 1 月 1 日至 2022 年 6 月 30 日	
	基金份额（份）	账面金额
上年度末	62,138.34	62,138.34
本期申购	5,988,576.03	5,988,576.03
本期赎回（以“-”号填列）	-54,442.63	-54,442.63
基金拆分/份额折算前	-	-
基金拆分/份额折算调整	-	-
本期申购	-	-
本期赎回（以“-”号填列）	-	-
本期末	5,996,271.74	5,996,271.74

注：申购含转换入，赎回含转换出。

## 6.4.7.8 未分配利润

单位：人民币元

长盛成长价值混合 A

项目	已实现部分	未实现部分	未分配利润合计
本期期初	313,304,307.53	-191,701,976.31	121,602,331.22
本期利润	1,104,100.35	-7,023,219.57	-5,919,119.22
本期基金份额交易产生的变动数	-5,818,689.61	3,829,130.28	-1,989,559.33
其中：基金申购款	8,097,069.46	-5,363,816.97	2,733,252.49
基金赎回款	-13,915,759.07	9,192,947.25	-4,722,811.82
本期已分配利润	-	-	-
本期末	308,589,718.27	-194,896,065.60	113,693,652.67

长盛成长价值混合 C

项目	已实现部分	未实现部分	未分配利润合计
本期期初	127,954.44	-78,402.86	49,551.58
本期利润	29,583.86	176,928.15	206,512.01
本期基金份额交易产生的变动数	12,212,198.95	-7,935,001.88	4,277,197.07
其中：基金申购款	12,324,951.13	-8,008,561.00	4,316,390.13
基金赎回款	-112,752.18	73,559.12	-39,193.06
本期已分配利润	-	-	-
本期末	12,369,737.25	-7,836,476.59	4,533,260.66

## 6.4.7.9 存款利息收入

单位：人民币元

项目	本期 2022年1月1日至2022年6月30日
活期存款利息收入	340,981.46
定期存款利息收入	-
其他存款利息收入	-
结算备付金利息收入	1,038.18
其他	305.76
合计	342,325.40

## 6.4.7.10 股票投资收益

## 6.4.7.10.1 股票投资收益项目构成

单位：人民币元

项目	本期 2022年1月1日至2022年6月30日
股票投资收益——买卖股票差价收入	116,611.25
股票投资收益——赎回差价收入	-
股票投资收益——申购差价收入	-
股票投资收益——证券出借差价收入	-

合计	116,611.25
----	------------

#### 6.4.7.10.2 股票投资收益——买卖股票差价收入

单位：人民币元

项目	本期 2022年1月1日至2022年6月30日
卖出股票成交总额	100,552,105.78
减：卖出股票成本总额	100,121,418.52
减：交易费用	314,076.01
买卖股票差价收入	116,611.25

#### 6.4.7.11 债券投资收益

##### 6.4.7.11.1 债券投资收益项目构成

单位：人民币元

项目	本期 2022年1月1日至2022年6月30日
债券投资收益——利息收入	787,422.42
债券投资收益——买卖债券（债转股及债券到期兑付）差价收入	-42,752.70
债券投资收益——赎回差价收入	-
债券投资收益——申购差价收入	-
合计	744,669.72

##### 6.4.7.11.2 债券投资收益——买卖债券差价收入

单位：人民币元

项目	本期 2022年1月1日至2022年6月30日
卖出债券（债转股及债券到期兑付）成交总额	16,786,016.40
减：卖出债券（债转股及债券到期兑付）成本总额	16,441,737.90
减：应计利息总额	387,016.40
减：交易费用	14.80
买卖债券差价收入	-42,752.70

#### 6.4.7.12 贵金属投资收益

无。

#### 6.4.7.13 衍生工具收益

无。

#### 6.4.7.14 股利收益

单位：人民币元

项目	本期 2022年1月1日至2022年6月30日
股票投资产生的股利收益	2,249,207.03

其中：证券出借权益补偿收入	-
基金投资产生的股利收益	-
合计	2,249,207.03

#### 6.4.7.15 公允价值变动收益

单位：人民币元

项目名称	本期 2022年1月1日至2022年6月30日
1. 交易性金融资产	-6,846,291.42
股票投资	-6,831,850.22
债券投资	-14,441.20
资产支持证券投资	-
基金投资	-
贵金属投资	-
其他	-
2. 衍生工具	-
权证投资	-
3. 其他	-
减：应税金融商品公允价值变动产生的预估增值税	-
合计	-6,846,291.42

#### 6.4.7.16 其他收入

单位：人民币元

项目	本期 2022年1月1日至2022年6月30日
基金赎回费收入	14,698.19
基金转换费收入	58.32
合计	14,756.51

注：1、本基金的赎回费率按持有期间递减，赎回费总额的 25% 归入基金资产。

2、本基金的转换费由申购补差费和转出基金的赎回费两部分构成，其中转出基金的赎回费的 25% 归入转出基金的基金资产。

#### 6.4.7.17 其他费用

单位：人民币元

项目	本期 2022年1月1日至2022年6月30日
审计费用	29,752.78
信息披露费	59,507.37
证券出借违约金	-
银行费用	3,712.14
账户维护费	9,000.00
合计	101,972.29

#### 6.4.8 或有事项、资产负债表日后事项的说明

##### 6.4.8.1 或有事项

无。

##### 6.4.8.2 资产负债表日后事项

无。

#### 6.4.9 关联方关系

##### 6.4.9.1 本报告期存在控制关系或其他重大利害关系的关联方发生变化的情况

本报告期内，未存在控制关系或其他重大利害关系的关联方发生变化的情况。

##### 6.4.9.2 本报告期与基金发生关联交易的各关联方

关联方名称	与本基金的关系
长盛基金管理有限公司（“长盛基金”）	基金管理人、注册登记机构、基金销售机构
中国农业银行股份有限公司（“中国农业银行”）	基金托管人、基金销售机构
国元证券股份有限公司（“国元证券”）	基金管理人的股东、基金销售机构

注：下述关联交易均在正常业务范围内按一般商业条款订立。

#### 6.4.10 本报告期及上年度可比期间的关联方交易

##### 6.4.10.1 通过关联方交易单元进行的交易

###### 6.4.10.1.1 股票交易

金额单位：人民币元

关联方名称	本期 2022年1月1日至2022年6月30日		上年度可比期间 2021年1月1日至2021年6月30日	
	成交金额	占当期股票 成交总额的比例 (%)	成交金额	占当期股票 成交总额的比例 (%)
国元证券	58,054,343.58	28.83	121,080,822.26	21.34

###### 6.4.10.1.2 债券交易

金额单位：人民币元

关联方名称	本期 2022年1月1日至2022年6月30日		上年度可比期间 2021年1月1日至2021年6月30日	
	成交金额	占当期债券 成交总额的比例 (%)	成交金额	占当期债券 成交总额的比例 (%)
国元证券	6,961,172.70	47.78	98,338,904.11	29.18

###### 6.4.10.1.3 债券回购交易

金额单位：人民币元

关联方名称	本期 2022年1月1日至2022年6月30日	上年度可比期间 2021年1月1日至2021年6月30日

	成交金额	占当期债券回购 成交总额的比例 (%)	成交金额	占当期债券回购 成交总额的比例 (%)
国元证券	-	-	626,400,000.00	42.87

#### 6.4.10.1.4 权证交易

无。

#### 6.4.10.1.5 应支付关联方的佣金

金额单位：人民币元

关联方名称	本期 2022年1月1日至2022年6月30日			
	当期 佣金	占当期佣金总量 的比例 (%)	期末应付佣金余 额	占期末应付佣金 总额的比例 (%)
国元证券	54,061.39	28.83	-	-
关联方名称	上年度可比期间 2021年1月1日至2021年6月30日			
	当期 佣金	占当期佣金总量 的比例 (%)	期末应付佣金余 额	占期末应付佣金 总额的比例 (%)
国元证券	112,762.18	21.34	48,165.85	28.12

注：1、上述佣金参考市场价格经本基金的基金管理人与对方协商确定，以扣除由中国证券登记结算有限责任公司收取的证管费和经手费的净额列示。

2、该类佣金协议的服务范围还包括佣金收取方为本基金提供的证券投资研究成果和市场信息服务。

#### 6.4.10.2 关联方报酬

##### 6.4.10.2.1 基金管理费

单位：人民币元

项目	本期 2022年1月1日至2022年6 月30日	上年度可比期间 2021年1月1日至2021年 6月30日
当期发生的基金应支付的管理费	1,911,419.43	2,056,364.46
其中：支付销售机构的客户维护费	718,096.96	780,139.72

注：支付基金管理人长盛基金管理有限公司的基金管理费按前一日基金资产净值 1.50%的年费率计提，逐日累计至每月月底，按月支付。

其计算公式为：日基金管理费=前一日基金资产净值×1.50%/当年天数。

##### 6.4.10.2.2 基金托管费

单位：人民币元

项目	本期 2022年1月1日至2022年6	上年度可比期间 2021年1月1日至2021年
----	------------------------	----------------------------

	月 30 日	6 月 30 日
当期发生的基金应支付的托管费	318,569.89	342,727.48

注：支付基金托管人中国农业银行的基金托管费按前一日基金资产净值 0.25%的年费率计提，逐日累计至每月月底，按月支付。

其计算公式为：日基金托管费=前一日基金资产净值×0.25%/当年天数。

#### 6.4.10.2.3 销售服务费

单位：人民币元

获得销售服务费的各关联方名称	本期 2022 年 1 月 1 日至 2022 年 6 月 30 日		
	当期发生的基金应支付的销售服务费		
	长盛成长价值混合 A	长盛成长价值混合 C	合计
长盛基金	-	0.08	0.08
合计	-	0.08	0.08
获得销售服务费的各关联方名称	上年度可比期间 2021 年 1 月 1 日至 2021 年 6 月 30 日		
	当期发生的基金应支付的销售服务费		
	长盛成长价值混合 A	长盛成长价值混合 C	合计
长盛基金	-	-	-
合计	-	-	-

注：支付基金销售机构的销售服务费按前一日 C 类基金份额的基金资产净值 0.40%的年费率计提，逐日累计至每月月底，按月支付给长盛基金公司，再由长盛基金公司计算并支付给各基金销售机构。其计算公式为：

日销售服务费=前一日 C 类基金份额的基金资产净值×0.40%/当年天数。

#### 6.4.10.3 与关联方进行银行间同业市场的债券(含回购)交易

无。

#### 6.4.10.4 报告期内转融通证券出借业务发生重大关联交易事项的说明

##### 6.4.10.4.1 与关联方通过约定申报方式进行的适用固定期限费率的证券出借业务的情况

无。

##### 6.4.10.4.2 与关联方通过约定申报方式进行的适用市场化期限费率的证券出借业务的情况

无。



## 6.4.10.5 各关联方投资本基金的情况

## 6.4.10.5.1 报告期内基金管理人运用固有资金投资本基金的情况

本基金本报告期无基金管理人运用固有资金投资本基金的情况。

## 6.4.10.5.2 报告期末除基金管理人之外的其他关联方投资本基金的情况

无。

## 6.4.10.6 由关联方保管的银行存款余额及当期产生的利息收入

单位：人民币元

关联方名称	本期 2022年1月1日至2022年6月30日		上年度可比期间 2021年1月1日至2021年6月30日	
	期末余额	当期利息收入	期末余额	当期利息收入
中国农业银行	47,508,798.81	340,981.46	19,055,126.12	165,421.20
合计	47,508,798.81	340,981.46	19,055,126.12	165,421.20

注：本基金的银行存款由基金托管人中国农业银行保管，按银行同业利率计息。

## 6.4.10.7 本基金在承销期内参与关联方承销证券的情况

无。

## 6.4.10.8 其他关联交易事项的说明

无。

## 6.4.11 利润分配情况

无。

## 6.4.12 期末(2022年6月30日)本基金持有的流通受限证券

## 6.4.12.1 因认购新发/增发证券而于期末持有的流通受限证券

金额单位：人民币元

6.4.12.1.1 受限证券类别：股票										
证券代码	证券名称	成功认购日	受限期	流通受限类型	认购价格	期末估值单价	数量 (单位：股)	期末成本总额	期末估值总额	备注
301097	天益医疗	2022年3月25日	6个月	限售期锁定	52.37	48.40	219	11,469.03	10,599.60	-
301116	益客食品	2022年1月10日	6个月	限售期锁定	11.40	20.44	577	6,577.80	11,793.88	-
301120	新特电气	2022年4月11日	6个月	限售期锁定	13.73	16.01	1,032	14,169.36	16,522.32	-
301130	西点	2022年	6个月	限售期	22.55	37.67	237	5,344.35	8,927.79	-

	药业	2月16日		锁定							
301153	中科江南	2022年5月10日	6个月	限售期锁定	33.68	46.70	298	10,036.64	13,916.60		-
301158	德石股份	2022年1月7日	6个月	限售期锁定	15.64	20.34	379	5,927.56	7,708.86		-
301181	标榜股份	2022年2月11日	6个月	限售期锁定	40.25	30.56	224	9,016.00	6,845.44		-
301196	唯科科技	2022年1月4日	6个月	限售期锁定	64.08	37.50	100	6,408.00	3,750.00		-
301201	诚达药业	2022年1月12日	6个月	限售期锁定	72.69	71.48	162	11,775.78	11,579.76		-
301207	华兰疫苗	2022年2月10日	6个月	限售期锁定	56.88	56.40	172	9,783.36	9,700.80		-
301215	中汽股份	2022年2月28日	6个月	限售期锁定	3.80	6.39	3,199	12,156.20	20,441.61		-
301216	万凯新材	2022年3月21日	6个月	限售期锁定	35.68	29.84	285	10,168.80	8,504.40		-
301217	铜冠铜箔	2022年1月20日	6个月	限售期锁定	17.27	14.82	800	13,816.00	11,856.00		-
301259	艾布鲁	2022年4月18日	6个月	限售期锁定	18.39	25.84	483	8,882.37	12,480.72		-
301263	泰恩康	2022年3月22日	6个月	限售期锁定	19.93	31.38	433	8,629.69	13,587.54		-
600938	中国海油	2022年4月14日	6个月	限售期锁定	10.80	16.16	84,004	907,243.20	1,357,504.64		-
688237	超卓航科	2022年6月24日	1个月内(含)	新股未上市	41.27	41.27	2,491	102,803.57	102,803.57		-
688400	凌云光	2022年6月27日	1个月内(含)	新股未上市	21.93	21.93	4,611	101,119.23	101,119.23		-

注：1、根据《上海证券交易所科创板股票公开发行自律委员会促进科创板初期企业平稳发行行业倡导建议》，本基金获配的科创板股票如经抽签方式确定需要锁定的，锁定期限为自发行人股票上市之日起 6 个月。根据《上海证券交易所科创板上市公司股东以向特定机构投资者询价转让和配售方式减持股份实施细则》，基金通过询价转让受让的股份，在受让后 6 个月内不得转让。

2、根据《深圳证券交易所创业板首次公开发行证券发行与承销业务实施细则》，发行人和主承销商可以采用摇号限售方式或比例限售方式，安排基金通过网下发行获配的部分创业板股票设置不低于 6 个月的限售期。

3、基金可使用以基金名义开设的股票账户，选择网上或者网下一种方式进行新股申购。其中基金参与网下申购获得的新股或作为战略投资者参与配售获得的新股，在新股上市后的约定期限内不能自由转让；基金参与网上申购获配的新股，从新股获配日至新股上市日之间不能自由转让。

#### 6.4.12.2 期末持有的暂时停牌等流通受限股票

无。

#### 6.4.12.3 期末债券正回购交易中作为抵押的债券

##### 6.4.12.3.1 银行间市场债券正回购

无。

##### 6.4.12.3.2 交易所市场债券正回购

无。

#### 6.4.12.4 期末参与转融通证券出借业务的证券

无。

#### 6.4.13 金融工具风险及管理

##### 6.4.13.1 风险管理政策和组织架构

本基金是一只进行主动投资的混合型证券投资基金，属于中高风险品种。本基金投资的金融工具主要包括股票投资、债券投资及权证投资等。本基金在日常经营活动中面临的与这些金融工具相关的风险主要包括信用风险、流动性风险及市场风险。本基金的基金管理人从事风险管理的主要目标是争取将以上风险控制在限定的范围之内，使本基金在风险和收益之间取得最佳的平衡以实现“风险和收益相匹配”的风险收益目标。

本基金的基金管理人奉行全面风险管理体系的建设，建立了以风险控制管理委员会为核心的、由风险控制管理委员会、风险控制委员会、监察稽核部与风险管理部、相关业务部门构成的四级风险管理架构体系。本基金的基金管理人在董事会下设立风险控制管理委员会，负责制定风险管理的宏观政策，审议通过风险控制的总体措施等；在管理层层面设立风险控制委员会，讨论

和制定公司日常经营过程中风险防范和控制措施；在业务操作层面风险管理职责主要由监察稽核部与风险管理部负责，协调并与各部门合作完成运作风险管理以及进行投资风险分析与绩效评估。

本基金的基金管理人对于金融工具的风险管理方法主要是通过定性分析和定量分析的方法去估测各种风险产生的可能损失。从定性分析的角度出发，判断风险损失的严重程度和出现同类风险损失的频度。而从定量分析的角度出发，根据本基金的投资目标，结合基金资产所运用金融工具特征通过特定的风险量化指标、模型，日常的量化报告，确定风险损失的限度和相应置信程度，及时可靠地对各种风险进行监督、检查和评估，并通过相应决策，将风险控制可在可承受的范围内。

#### 6.4.13.2 信用风险

信用风险是指基金在交易过程中因交易对手未履行合约责任，或者基金所投资证券之发行人出现违约、拒绝支付到期本息等情况，导致基金资产损失和收益变化的风险。

本基金的基金管理人在交易前对交易对手的资信状况进行了充分的评估。本基金的活期银行存款存放在本基金的托管人中国农业银行，因而与银行存款相关的信用风险不重大。本基金在交易所进行的交易均以中国证券登记结算有限责任公司为交易对手完成证券交收和款项清算，违约风险可能性很小；在银行间同业市场进行交易前均对交易对手进行信用评估并对证券交割方式进行限制以控制相应的信用风险。

本基金的基金管理人建立了信用风险管理流程，通过对投资品种信用等级评估来控制证券发行人的信用风险，且通过分散化投资以分散信用风险。

本基金债券投资的信用评级情况按《中国人民银行信用评级管理指导意见》设定的标准统计及汇总。

##### 6.4.13.2.1 按短期信用评级列示的债券投资

单位：人民币元

短期信用评级	本期末 2022年6月30日	上年度末 2021年12月31日
A-1	-	-
A-1 以下	-	-
未评级	41,838,493.89	49,910,470.50
合计	41,838,493.89	49,910,470.50

注：未评级部分为国债。

##### 6.4.13.2.2 按短期信用评级列示的资产支持证券投资

无。

##### 6.4.13.2.3 按短期信用评级列示的同业存单投资

无。

**6.4.13.2.4 按长期信用评级列示的债券投资**

单位：人民币元

长期信用评级	本期末 2022 年 6 月 30 日	上年度末 2021 年 12 月 31 日
AAA	-	-
AAA 以下	-	-
未评级	16,455,361.86	9,014,020.20
合计	16,455,361.86	9,014,020.20

注：未评级部分为政策性金融债。

**6.4.13.2.5 按长期信用评级列示的资产支持证券投资**

无。

**6.4.13.2.6 按长期信用评级列示的同业存单投资**

无。

**6.4.13.3 流动性风险**

流动性风险是指基金在履行与金融负债有关的义务时遇到资金短缺的风险。本基金的流动性风险一方面来自于基金份额持有人可随时要求赎回其持有的基金份额，另一方面来自于投资品种所处的交易市场不活跃而带来的变现困难或因投资集中而无法在市场出现剧烈波动的情况下以合理的价格变现。

针对兑付赎回资金的流动性风险，本基金的基金管理人每日对本基金的申购赎回情况进行严密监控并预测流动性需求，保持基金投资组合中的可用现金头寸与之相匹配。本基金的基金管理人在基金合同中设计了巨额赎回条款，约定在非常情况下赎回申请的处理方式，控制因开放申购赎回模式带来的流动性风险，有效保障基金持有人利益。

于 2022 年 6 月 30 日，本基金所承担的全部金融负债的合约约定到期日均为一个月以内且不计息，可赎回基金份额净值(净资产)无固定到期日且不计息，因此账面余额即为未折现的合约到期现金流量。

**6.4.13.3.1 报告期内本基金组合资产的流动性风险分析**

本基金的基金管理人在基金运作过程中严格按照《公开募集证券投资基金运作管理办法》及《公开募集开放式证券投资基金流动性风险管理规定》(自 2017 年 10 月 1 日起施行)等法规的要求对本基金组合资产的流动性风险进行管理，通过独立的风险管理部门对本基金的组合持仓集中度指标、流通受限的投资品种比例以及组合在短时间内变现能力的综合指标等流动性指标进行持续的监测和分析。

本基金投资于一家公司发行的证券市值不超过基金资产净值的 10%，且本基金与由本基金的

基金管理人管理的其他基金共同持有一家公司发行的证券不得超过该证券的 10%。本基金与由本基金的基金管理人管理的其他开放式基金共同持有一家上市公司发行的可流通股票不得超过该上市公司可流通股票的 15%，本基金与由本基金的基金管理人管理的全部投资组合持有一家上市公司发行的可流通股票，不得超过该上市公司可流通股票的 30%（完全按照有关指数构成比例进行证券投资的开放式基金及中国证监会认定的特殊投资组合不受该比例限制）。

本基金所持部分证券在证券交易所上市，其余亦可在银行间同业市场交易，部分基金资产流动暂时受限制不能自由转让的情况参见附注 6.4.12。此外，本基金可通过卖出回购金融资产方式借入短期资金应对流动性需求，其上限一般不超过基金持有的债券投资的公允价值。本基金主动投资于流动性受限资产的市值合计不得超过基金资产净值的 15%。于 2022 年 6 月 30 日，本基金持有的流动性受限资产占基金资产净值的比例符合上述要求。

本基金的基金管理人每日对基金组合资产中 7 个工作日可变现资产的可变现价值进行审慎评估与测算，确保每日确认的净赎回申请不得超过 7 个工作日可变现资产的可变现价值。于 2022 年 6 月 30 日，本基金组合资产中 7 个工作日可变现资产的账面价值超过经确认的当日净赎回金额

同时，本基金的基金管理人通过合理分散逆回购交易的到期日与交易对手的集中度；按照穿透原则对交易对手的财务状况、偿付能力及杠杆水平等进行必要的尽职调查与严格的准入管理，以及对不同的交易对手实施交易额度管理并进行动态调整等措施严格管理本基金从事逆回购交易的流动性风险和交易对手风险。此外，本基金的基金管理人建立了逆回购交易质押品管理制度：根据质押品的资质确定质押率水平；持续监测质押品的风险状况与价值变动以确保质押品按公允价值计算足额；并在与私募类证券资管产品及中国证监会认定的其他主体为交易对手开展逆回购交易时，可接受质押品的资质要求与基金合同约定的投资范围保持一致。

#### 6.4.13.4 市场风险

市场风险是指基金所持金融工具的公允价值或未来现金流量因所处市场各类价格因素的变动而发生波动的风险，包括利率风险、外汇风险和其他价格风险。

##### 6.4.13.4.1 利率风险

利率风险是指金融工具的公允价值或未来现金流量受市场利率变动而发生波动的风险。利率敏感性金融工具均面临由于市场利率上升而导致公允价值下降的风险，其中浮动利率类金融工具还面临每个付息期间结束根据市场利率重新定价时对于未来现金流影响的风险。

本基金的基金管理人定期对本基金面临的利率敏感性缺口进行监控，并通过调整投资组合的久期等方法对上述利率风险进行管理。

本基金持有及承担的大部分金融资产和金融负债不计息，因此本基金的收入及经营活动的现

金流量在很大程度上独立于市场利率变化。本基金持有的利率敏感性资产主要为银行存款、结算备付金、存出保证金及债券投资等。

#### 6.4.13.4.1.1 利率风险敞口

单位：人民币元

本期末 2022年6月30日	1年以内	1-5年	5年以上	不计息	合计
资产					
银行存款	47,487,821.57	-	-	20,977.24	47,508,798.81
结算备付金	22,764.53	-	-	9.18	22,773.71
存出保证金	41,560.60	-	-	16.83	41,577.43
交易性金融资产	41,161,509.10	-	15,876,411.20	171,953,226.42	228,991,146.72
应收申购款	-	-	-	8,787.37	8,787.37
资产总计	88,713,655.80	-	15,876,411.20	171,983,017.04	276,573,084.04
负债					
应付赎回款	-	-	-	132,226.12	132,226.12
应付管理人报酬	-	-	-	323,168.75	323,168.75
应付托管费	-	-	-	53,861.44	53,861.44
应付清算款	-	-	-	2,487,766.81	2,487,766.81
应付销售服务费	-	-	-	1,725.71	1,725.71
应交税费	-	-	-	2,600.00	2,600.00
其他负债	-	-	-	220,195.25	220,195.25
负债总计	-	-	-	3,221,544.08	3,221,544.08
利率敏感度缺口	88,713,655.80	-	15,876,411.20	168,761,472.96	273,351,539.96
上年度末 2021年12月31日	1年以内	1-5年	5年以上	不计息	合计
资产					
银行存款	42,357,451.84	-	-	-	42,357,451.84
结算备付金	198,662.21	-	-	-	198,662.21
存出保证金	35,307.77	-	-	-	35,307.77
交易性金融资产	49,910,470.50	-	9,014,020.20	172,166,639.27	231,091,129.97
其他资产	-	-	-	644,267.12	644,267.12
应收申购款	-	-	-	116,199.16	116,199.16
资产总计	92,501,892.32	-	9,014,020.20	172,927,105.55	274,443,018.07
负债					
应付赎回款	-	-	-	120,035.31	120,035.31
应付管理人报酬	-	-	-	353,275.26	353,275.26
应付托管费	-	-	-	58,879.16	58,879.16
应付销售服务费	-	-	-	44.06	44.06
应交税费	-	-	-	2,600.00	2,600.00
其他负债	-	-	-	268,126.20	268,126.20
负债总计	-	-	-	802,959.99	802,959.99
利率敏感度缺口	92,501,892.32	-	9,014,020.20	172,124,145.56	273,640,058.08

注：表中所示为本基金资产及负债的公允价值，并按照合约规定的利率重新定价日或到期日孰早者予以分类。

#### 6.4.13.4.1.2 利率风险的敏感性分析

假设	除市场利率以外的其他市场变量保持不变		
	相关风险变量的变动	对资产负债表日基金资产净值的影响金额（单位：人民币元）	
		本期末（2022年6月30日）	上年度末（2021年12月31日）
分析	1、市场利率下降 25 个基点	92,798.64	73,033.25
	2、市场利率上升 25 个基点	-92,798.64	-73,033.25

#### 6.4.13.4.2 外汇风险

外汇风险是指金融工具的公允价值或未来现金流量因外汇汇率变动而发生波动的风险。本基金的所有资产及负债以人民币计价，因此无重大外汇风险。

#### 6.4.13.4.3 其他价格风险

其他价格风险是指基金所持金融工具的公允价值或未来现金流量因除市场利率和外汇汇率以外的市场价格因素变动而发生波动的风险。本基金主要投资于证券交易所上市或银行间同业市场交易的股票和债券，所面临的其他价格风险来源于单个证券发行主体自身经营情况或特殊事项的影响，也可能来源于证券市场整体波动的影响。

本基金的基金管理人在构建和管理投资组合的过程中，采用“自上而下”的策略，通过对宏观经济情况及政策的分析，结合证券市场运行情况，做出资产配置及组合构建的决定；通过对单个证券的定性分析及定量分析，选择符合基金合同约定范围的投资品种进行投资。

本基金的基金管理人定期结合宏观及微观环境的变化，对投资策略、资产配置、投资组合进行修正，来主动应对可能发生的市场价格风险。本基金通过投资组合的分散化降低其他价格风险。本基金投资组合中股票资产比例为基金总资产的 35%-75%，债券资产比例为 20%-60%。此外，本基金的基金管理人每日对本基金所持有的证券价格实施监控，定期运用多种定量方法对基金进行风险度量。

#### 6.4.13.4.3.1 其他价格风险敞口

金额单位：人民币元

项目	本期末 2022年6月30日		上年度末 2021年12月31日	
	公允价值	占基金资产净值比例（%）	公允价值	占基金资产净值比例（%）
交易性金融资产—股票投资	170,697,290.97	62.45	172,166,639.27	62.92



合计	170,697,290.97	62.45	172,166,639.27	62.92
----	----------------	-------	----------------	-------

#### 6.4.13.4.3.2 其他价格风险的敏感性分析

假设	除业绩比较基准（附注 6.4.1）以外的其他市场变量保持不变		
	相关风险变量的变动	对资产负债表日基金资产净值的影响金额（单位：人民币元）	
		本期末（2022 年 6 月 30 日）	上年度末（2021 年 12 月 31 日）
分析	1. 业绩比较基准(附注 6.4.1)上升 5%	12,175,432.95	17,695,203.89
	2. 业绩比较基准(附注 6.4.1)下降 5%	-12,175,432.95	-17,695,203.89

#### 6.4.14 公允价值

##### 6.4.14.1 金融工具公允价值计量的方法

公允价值计量结果所属的层次，由对公允价值计量整体而言具有重要意义的输入值所属的最低层次决定：

第一层次：相同资产或负债在活跃市场上未经调整的报价。

第二层次：除第一层次输入值外相关资产或负债直接或间接可观察的输入值。

第三层次：相关资产或负债的不可观察输入值。

##### 6.4.14.2 持续的以公允价值计量的金融工具

###### 6.4.14.2.1 各层次金融工具的公允价值

单位：人民币元

公允价值计量结果所属的层次	本期末 2022 年 6 月 30 日	上年度末 2021 年 12 月 31 日
第一层次	168,967,648.21	167,991,147.88
第二层次	58,497,778.55	59,005,444.63
第三层次	1,525,719.96	4,094,537.46
合计	228,991,146.72	231,091,129.97

###### 6.4.14.2.2 公允价值所属层次间的重大变动

本基金以导致各层次之间转换的事项发生日为确认各层次之间转换的时点。

对于证券交易所上市的股票和债券，若出现重大事项停牌、交易不活跃（包括涨跌停时的交易不活跃）、或属于非公开发行等情况，本基金不会于停牌日至交易恢复活跃日期间、交易

不活跃期间及限售期间将相关股票和债券的公允价值列入第一层次；并根据估值调整中采用的不可观察输入值对于公允价值的影响程度，确定相关股票和债券公允价值应属第二层次还是第三层次。

#### 6.4.14.3 非持续的以公允价值计量的金融工具的说明

于 2022 年 6 月 30 日，本基金未持有非持续的以公允价值计量的金融资产(2021 年 12 月 31 日：同)。

#### 6.4.14.4 不以公允价值计量的金融工具的相关说明

不以公允价值计量的金融资产和负债主要包括应收款项和其他金融负债，其账面价值与公允价值相差很小。

#### 6.4.15 有助于理解和分析会计报表需要说明的其他事项

截至资产负债表日本基金无需要说明的其他重要事项。

## § 7 投资组合报告

### 7.1 期末基金资产组合情况

金额单位：人民币元

序号	项目	金额	占基金总资产的比例 (%)
1	权益投资	170,697,290.97	61.72
	其中：股票	170,697,290.97	61.72
2	基金投资	-	-
3	固定收益投资	58,293,855.75	21.08
	其中：债券	58,293,855.75	21.08
	资产支持证券	-	-
4	贵金属投资	-	-
5	金融衍生品投资	-	-
6	买入返售金融资产	-	-
	其中：买断式回购的买入返售金融资产	-	-
7	银行存款和结算备付金合计	47,531,572.52	17.19
8	其他各项资产	50,364.80	0.02
9	合计	276,573,084.04	100.00

### 7.2 报告期末按行业分类的股票投资组合

#### 7.2.1 报告期末按行业分类的境内股票投资组合

金额单位：人民币元

代码	行业类别	公允价值 (元)	占基金资产净值比例 (%)
A	农、林、牧、渔业	14,690.97	0.01
B	采矿业	19,585,268.86	7.16

C	制造业	72,878,722.57	26.66
D	电力、热力、燃气及水生产和供应业	273,385.00	0.10
E	建筑业	7,811,986.57	2.86
F	批发和零售业	319,427.22	0.12
G	交通运输、仓储和邮政业	13,644,147.98	4.99
H	住宿和餐饮业	1,380,690.32	0.51
I	信息传输、软件和信息技术服务业	17,666,517.03	6.46
J	金融业	24,750,989.48	9.05
K	房地产业	11,249,740.32	4.12
L	租赁和商务服务业	20,739.45	0.01
M	科学研究和技术服务业	820,373.76	0.30
N	水利、环境和公共设施管理业	273,908.24	0.10
O	居民服务、修理和其他服务业	-	-
P	教育	-	-
Q	卫生和社会工作	-	-
R	文化、体育和娱乐业	6,703.20	0.00
S	综合	-	-
	合计	170,697,290.97	62.45

### 7.2.2 报告期末按行业分类的港股通投资股票投资组合

本基金本报告期末未持有港股通投资股票。

### 7.3 期末按公允价值占基金资产净值比例大小排序的所有股票投资明细

金额单位：人民币元

序号	股票代码	股票名称	数量（股）	公允价值（元）	占基金资产净值比例（%）
1	601225	陕西煤业	455,900	9,655,962.00	3.53
2	600809	山西汾酒	29,500	9,581,600.00	3.51
3	603444	吉比特	23,200	9,001,600.00	3.29
4	600048	保利发展	509,200	8,890,632.00	3.25
5	600406	国电南瑞	305,736	8,254,872.00	3.02
6	601669	中国电建	989,600	7,788,152.00	2.85
7	600919	江苏银行	1,034,629	7,366,558.48	2.69
8	600026	中远海能	640,900	6,620,497.00	2.42
9	000983	山西焦煤	485,500	6,500,845.00	2.38
10	002594	比亚迪	18,000	6,002,820.00	2.20
11	601872	招商轮船	965,720	5,562,547.20	2.03
12	600309	万华化学	44,400	4,306,356.00	1.58
13	000596	古井贡酒	17,100	4,269,186.00	1.56
14	002867	周大生	274,700	4,266,091.00	1.56
15	002832	比音勒芬	161,087	4,059,392.40	1.49

16	300395	菲利华	76,800	3,456,000.00	1.26
17	002460	赣锋锂业	22,482	3,343,073.40	1.22
18	601169	北京银行	648,300	2,943,282.00	1.08
19	688981	中芯国际	64,460	2,911,658.20	1.07
20	002142	宁波银行	80,600	2,886,286.00	1.06
21	601077	渝农商行	751,000	2,778,700.00	1.02
22	601818	光大银行	871,700	2,623,817.00	0.96
23	600438	通威股份	37,500	2,244,750.00	0.82
24	600036	招商银行	51,260	2,163,172.00	0.79
25	600019	宝钢股份	359,100	2,161,782.00	0.79
26	600926	杭州银行	143,100	2,143,638.00	0.78
27	002179	中航光电	33,180	2,100,957.60	0.77
28	000069	华侨城 A	320,868	2,082,433.32	0.76
29	603993	洛阳钼业	358,400	2,053,632.00	0.75
30	600217	中再资环	397,800	1,941,264.00	0.71
31	000729	燕京啤酒	200,000	1,932,000.00	0.71
32	600690	海尔智家	67,600	1,856,296.00	0.68
33	000001	平安银行	123,200	1,845,536.00	0.68
34	000725	京东方 A	466,800	1,839,192.00	0.67
35	300124	汇川技术	27,900	1,837,773.00	0.67
36	600893	航发动力	37,700	1,715,727.00	0.63
37	000932	华菱钢铁	296,860	1,511,017.40	0.55
38	600938	中国海油	84,004	1,357,504.64	0.50
39	600258	首旅酒店	54,700	1,356,560.00	0.50
40	002352	顺丰控股	23,200	1,294,792.00	0.47
41	600219	南山铝业	297,100	1,096,299.00	0.40
42	002304	洋河股份	5,900	1,080,585.00	0.40
43	300782	卓胜微	7,136	963,360.00	0.35
44	600507	方大特钢	136,200	952,038.00	0.35
45	688303	大全能源	6,619	452,210.08	0.17
46	688223	晶科能源	25,399	379,207.07	0.14
47	688187	时代电气	4,684	304,413.16	0.11
48	000402	金融街	46,500	276,675.00	0.10
49	000012	南玻 A	37,100	275,282.00	0.10
50	601158	重庆水务	51,100	273,385.00	0.10
51	000401	冀东水泥	25,800	271,416.00	0.10
52	000528	柳工	41,500	270,165.00	0.10
53	000039	中集集团	19,500	270,075.00	0.10
54	688733	壹石通	3,409	250,186.51	0.09
55	688238	和元生物	8,436	229,965.36	0.08
56	688047	龙芯中科	2,349	216,460.35	0.08
57	301215	中汽股份	30,383	209,098.57	0.08

58	688776	国光电气	1,205	204,837.95	0.07
59	688711	宏微科技	2,611	199,219.30	0.07
60	688048	长光华芯	1,594	193,957.92	0.07
61	688248	南网科技	8,276	191,341.12	0.07
62	301120	新特电气	10,311	182,987.58	0.07
63	688119	中钢洛耐	19,625	173,092.50	0.06
64	301263	泰恩康	4,321	148,734.42	0.05
65	301153	中科江南	2,980	148,526.18	0.05
66	688190	云路股份	1,836	142,749.00	0.05
67	688251	井松智能	3,392	141,853.44	0.05
68	301259	艾布鲁	4,828	140,223.72	0.05
69	688667	菱电电控	969	139,952.67	0.05
70	301180	万祥科技	6,536	136,929.20	0.05
71	688337	普源精电	2,297	133,409.76	0.05
72	601111	中国国航	10,700	124,227.00	0.05
73	688110	东芯股份	3,231	122,519.52	0.04
74	301217	铜冠铜箔	7,995	121,291.95	0.04
75	301201	诚达药业	1,611	117,646.56	0.04
76	688306	均普智能	19,914	110,124.42	0.04
77	301177	迪阿股份	1,452	107,738.40	0.04
78	301127	天源环保	9,672	107,649.36	0.04
79	301091	深城交	3,917	106,934.10	0.04
80	688237	超卓航科	2,491	102,803.57	0.04
81	301207	华兰疫苗	1,714	101,311.02	0.04
82	688400	凌云光	4,611	101,119.23	0.04
83	688676	金盘科技	3,750	97,500.00	0.04
84	301168	通灵股份	2,034	91,692.72	0.03
85	301216	万凯新材	2,845	89,272.40	0.03
86	301199	迈赫股份	2,773	88,846.92	0.03
87	688697	纽威数控	5,837	88,372.18	0.03
88	688150	莱特光电	3,818	84,912.32	0.03
89	301133	金钟股份	2,860	79,422.20	0.03
90	301158	德石股份	3,783	78,682.26	0.03
91	688102	斯瑞新材	6,030	77,847.30	0.03
92	688173	希荻微	2,283	76,594.65	0.03
93	688265	南模生物	1,187	76,003.61	0.03
94	301087	可孚医疗	1,780	75,899.20	0.03
95	301181	标榜股份	2,234	71,386.54	0.03
96	688227	品高股份	3,279	70,236.18	0.03
97	688225	亚信安全	3,092	69,322.64	0.03
98	301100	风光股份	3,179	68,602.82	0.03
99	688257	新锐股份	1,691	66,997.42	0.02

100	301092	争光股份	1,909	60,057.14	0.02
101	688739	成大生物	1,173	59,600.13	0.02
102	301189	奥尼电子	1,738	57,892.78	0.02
103	301072	中捷精工	1,802	57,718.06	0.02
104	001270	铖昌科技	568	57,481.60	0.02
105	688071	华依科技	1,101	50,910.24	0.02
106	600955	维远股份	1,694	48,854.96	0.02
107	301108	洁雅股份	1,232	48,750.24	0.02
108	301093	华兰股份	1,389	47,073.21	0.02
109	688737	中自科技	1,076	44,471.08	0.02
110	688211	中科微至	1,012	41,218.76	0.02
111	301196	唯科科技	1,000	37,824.00	0.01
112	601089	福元医药	1,749	36,816.45	0.01
113	300953	震裕科技	240	32,877.60	0.01
114	603071	物产环能	1,627	29,513.78	0.01
115	001213	中铁特货	5,818	28,566.38	0.01
116	001323	慕思股份	573	28,111.38	0.01
117	603191	望变电气	1,149	26,197.20	0.01
118	001318	阳光乳业	1,142	25,249.62	0.01
119	300973	立高食品	237	24,636.15	0.01
120	300979	华利集团	333	24,335.64	0.01
121	301073	君亭酒店	348	24,130.32	0.01
122	603206	嘉环科技	1,210	23,353.00	0.01
123	001228	永泰运	383	20,739.45	0.01
124	001308	康冠科技	667	19,456.39	0.01
125	301149	隆华新材	1,214	18,586.34	0.01
126	301101	明月镜片	345	17,708.85	0.01
127	688121	卓然股份	713	17,333.03	0.01
128	603132	金徽股份	1,342	17,325.22	0.01
129	688103	国力股份	335	17,125.20	0.01
130	001217	华尔泰	1,239	16,776.06	0.01
131	001319	铭科精技	536	15,474.32	0.01
132	001216	华瓷股份	1,177	15,124.45	0.01
133	300982	苏文电能	317	14,886.32	0.01
134	603097	江苏华辰	577	13,617.20	0.00
135	300986	志特新材	370	13,616.00	0.00
136	603209	兴通股份	595	13,518.40	0.00
137	603216	梦天家居	772	12,498.68	0.00
138	301116	益客食品	577	11,793.88	0.00
139	001218	丽臣实业	490	11,701.20	0.00
140	301188	力诺特玻	647	11,516.60	0.00
141	301126	达嘉维康	662	11,340.06	0.00

142	001268	联合精密	409	11,337.48	0.00
143	605599	莱百股份	980	10,662.40	0.00
144	301097	天益医疗	219	10,599.60	0.00
145	301090	华润材料	950	10,364.50	0.00
146	301211	亨迪药业	469	10,167.92	0.00
147	605033	美邦股份	423	9,809.37	0.00
148	603272	联翔股份	443	9,723.85	0.00
149	300993	玉马遮阳	738	9,431.64	0.00
150	301221	光庭信息	144	9,335.52	0.00
151	603048	浙江黎明	464	9,224.32	0.00
152	300967	晓鸣股份	507	9,131.07	0.00
153	301063	海锅股份	324	9,026.64	0.00
154	605138	盛泰集团	723	9,023.04	0.00
155	301009	可靠股份	721	8,998.08	0.00
156	301098	金埔园林	369	8,948.25	0.00
157	301130	西点药业	237	8,927.79	0.00
158	301138	华研精机	285	8,763.75	0.00
159	300614	百川畅银	329	8,277.64	0.00
160	301068	大地海洋	336	8,114.40	0.00
161	001219	青岛食品	354	8,088.90	0.00
162	300985	致远新能	280	8,036.00	0.00
163	301055	张小泉	441	7,840.98	0.00
164	300978	东箭科技	593	7,738.65	0.00
165	301198	喜悦智行	341	7,689.55	0.00
166	301190	善水科技	308	7,308.84	0.00
167	301193	家联科技	268	7,276.20	0.00
168	301096	百诚医药	89	7,031.00	0.00
169	301182	凯旺科技	294	6,985.44	0.00
170	688622	禾信仪器	196	6,707.12	0.00
171	605577	龙版传媒	588	6,703.20	0.00
172	300987	川网传媒	391	6,596.17	0.00
173	300854	中兰环保	326	6,480.88	0.00
174	301166	优宁维	110	6,474.60	0.00
175	301056	森赫股份	716	6,200.56	0.00
176	301062	上海艾录	525	6,126.75	0.00
177	301179	泽宇智能	149	6,080.69	0.00
178	301081	严牌股份	403	6,077.24	0.00
179	300958	建工修复	300	5,934.00	0.00
180	301083	百胜智能	416	5,807.36	0.00
181	300972	万辰生物	430	5,559.90	0.00
182	300963	中洲特材	283	5,484.54	0.00
183	300950	德固特	329	5,362.70	0.00

184	300961	深水海纳	394	5,342.64	0.00
185	301088	戎美股份	266	4,963.56	0.00
186	300960	通业科技	234	4,380.48	0.00
187	300992	泰福泵业	200	4,262.00	0.00
188	300995	奇德新材	191	4,087.40	0.00
189	301079	邵阳液压	140	3,472.00	0.00

#### 7.4 报告期内股票投资组合的重大变动

##### 7.4.1 累计买入金额超出期初基金资产净值 2%或前 20 名的股票明细

金额单位：人民币元

序号	股票代码	股票名称	本期累计买入金额	占期初基金资产净值比例(%)
1	601669	中国电建	11,879,681.00	4.34
2	600809	山西汾酒	7,971,656.20	2.91
3	002867	周大生	7,920,675.50	2.89
4	300760	迈瑞医疗	7,916,843.00	2.89
5	603444	吉比特	7,836,621.00	2.86
6	600048	保利发展	5,846,887.00	2.14
7	601225	陕西煤业	5,739,408.00	2.10
8	600406	国电南瑞	5,451,143.80	1.99
9	600026	中远海能	4,841,932.00	1.77
10	601872	招商轮船	4,841,808.60	1.77
11	600919	江苏银行	3,357,957.00	1.23
12	601077	渝农商行	2,964,613.00	1.08
13	601818	光大银行	2,958,301.00	1.08
14	601169	北京银行	2,947,339.00	1.08
15	601009	南京银行	2,946,517.00	1.08
16	000596	古井贡酒	2,720,583.00	0.99
17	000069	华侨城 A	2,673,521.40	0.98
18	600217	中再资环	2,619,877.00	0.96
19	002594	比亚迪	2,528,169.00	0.92
20	688981	中芯国际	2,501,366.13	0.91

##### 7.4.2 累计卖出金额超出期初基金资产净值 2%或前 20 名的股票明细

金额单位：人民币元

序号	股票代码	股票名称	本期累计卖出金额	占期初基金资产净值比例(%)
1	300274	阳光电源	12,543,199.00	4.58
2	300760	迈瑞医疗	7,702,048.00	2.81
3	002466	天齐锂业	5,399,846.00	1.97
4	000933	神火股份	5,144,825.00	1.88
5	600563	法拉电子	4,666,714.00	1.71
6	600048	保利发展	3,902,040.00	1.43
7	601636	旗滨集团	3,724,090.66	1.36
8	601669	中国电建	3,550,864.00	1.30



9	000807	云铝股份	3,185,992.00	1.16
10	601009	南京银行	2,967,006.00	1.08
11	688981	中芯国际	2,881,867.20	1.05
12	002709	天赐材料	2,651,042.60	0.97
13	603986	兆易创新	2,616,923.80	0.96
14	002572	索菲亚	2,159,613.00	0.79
15	300073	当升科技	1,905,321.00	0.70
16	688396	华润微	1,864,458.04	0.68
17	002821	凯莱英	1,820,621.00	0.67
18	002867	周大生	1,800,756.00	0.66
19	600885	宏发股份	1,787,960.00	0.65
20	603113	金能科技	1,725,046.00	0.63

#### 7.4.3 买入股票的成本总额及卖出股票的收入总额

单位：人民币元

买入股票成本（成交）总额	105,483,920.44
卖出股票收入（成交）总额	100,552,105.78

注：本项中 7.4.1, 7.4.2, 7.4.3 表中的“买入金额”（或“买入股票成本”）、“卖出金额”（或“卖出股票收入”）均按买卖成交金额（成交单价乘以成交数量）填列，不考虑相关交易费用。

#### 7.5 期末按债券品种分类的债券投资组合

金额单位：人民币元

序号	债券品种	公允价值	占基金资产净值比例（%）
1	国家债券	41,838,493.89	15.31
2	央行票据	-	-
3	金融债券	16,455,361.86	6.02
	其中：政策性金融债	16,455,361.86	6.02
4	企业债券	-	-
5	企业短期融资券	-	-
6	中期票据	-	-
7	可转债（可交换债）	-	-
8	同业存单	-	-
9	其他	-	-
10	合计	58,293,855.75	21.33

#### 7.6 期末按公允价值占基金资产净值比例大小排序的前五名债券投资明细

金额单位：人民币元

序号	债券代码	债券名称	数量（张）	公允价值	占基金资产净值比例（%）
1	019658	21 国债 10	193,680	19,736,947.13	7.22
2	019664	21 国债 16	191,570	19,472,366.21	7.12
3	018009	国开 1803	137,840	16,455,361.86	6.02
4	019666	22 国债 01	26,000	2,629,180.55	0.96

注：本基金本报告期末仅持有上述 4 只债券。

#### 7.7 期末按公允价值占基金资产净值比例大小排序的所有资产支持证券投资明细

本基金本报告期末未持有资产支持证券。

#### 7.8 报告期末按公允价值占基金资产净值比例大小排序的前五名贵金属投资明细

本基金本报告期末未持有贵金属。

#### 7.9 期末按公允价值占基金资产净值比例大小排序的前五名权证投资明细

本基金本报告期末未持有权证。

#### 7.10 本基金投资股指期货的投资政策

本基金本报告期内未投资股指期货。

#### 7.11 报告期末本基金投资的国债期货交易情况说明

##### 7.11.1 本期国债期货投资政策

本基金本报告期内未投资国债期货。

##### 7.11.2 本期国债期货投资评价

本基金本报告期内未投资国债期货。

#### 7.12 投资组合报告附注

##### 7.12.1 基金投资的前十名证券的发行主体本期是否出现被监管部门立案调查，或在报告编制日前一年内受到公开谴责、处罚的情形

国开 1803：

2022 年 3 月 25 日，银保监罚决字（2022）8 号显示，国家开发银行存在未报送逾期 90 天以上贷款余额 EAST 数据等 17 项违法违规事实，被处罚款 440 万元。对以上事件，本基金判断，国家开发银行经营稳健，上述处罚对公司影响可控。后续关注其制度建设与执行等公司基础性建设问题的合规性以及企业的经营状况。

除上述事项外，本报告期内基金投资的前十名证券的发行主体无被监管部门立案调查记录，无在报告编制日前一年内受到公开谴责、处罚。

##### 7.12.2 基金投资的前十名股票是否超出基金合同规定的备选股票库

基金投资的前十名股票，均为基金合同规定备选股票库之内的股票。

##### 7.12.3 期末其他各项资产构成

单位：人民币元

序号	名称	金额
1	存出保证金	41,577.43
2	应收清算款	-
3	应收股利	-

4	应收利息	-
5	应收申购款	8,787.37
6	其他应收款	-
7	待摊费用	-
8	其他	-
9	合计	50,364.80

#### 7.12.4 期末持有的处于转股期的可转换债券明细

本基金本报告期末未持有处于转股期的可转换债券。

#### 7.12.5 期末前十名股票中存在流通受限情况的说明

本基金本报告期末前十名股票中不存在流通受限情况。

#### 7.12.6 投资组合报告附注的其他文字描述部分

由于四舍五入的原因，分项之和与合计项之间可能存在尾差。

## § 8 基金份额持有人信息

### 8.1 期末基金份额持有人户数及持有人结构

份额单位：份

份额级别	持有人户数 (户)	户均持有的基 金份额	持有人结构			
			机构投资者		个人投资者	
			持有份额	占总份 额比例 (%)	持有份额	占总 份额 比例 (%)
长盛成长 价值混合 A	16,608	8,979.31	3,046,190.18	2.04	146,082,164.71	97.96
长盛成长 价值混合 C	213	28,151.51	5,918,443.40	98.70	77,828.34	1.30
合计	16,821	9,222.08	8,964,633.58	5.78	146,159,993.05	94.22

注：对于分级基金，比例的分母采用各自级别的份额；对于合计数，比例的分母采用下属分级基金份额的合计数（即期末基金份额总额），户均持有的基金份额的合计数=期末基金份额总额/期末持有人户数合计。

### 8.2 期末基金管理人的从业人员持有本基金的情况

项目	份额级别	持有份额总数（份）	占基金总份额比例（%）
基金管 理人所 有从业	长盛成长价值混合 A	48,714.57	0.0327
	长盛成长价值混合 C	0.57	0.0000

人员持有本基金			
	合计	48,715.14	0.0314

注：对于分级基金，比例的分母采用各自级别的份额；对于合计数，比例的分母采用下属分级基金份额的合计数。

### 8.3 期末基金管理人的从业人员持有本开放式基金份额总量区间情况

项目	份额级别	持有基金份额总量的数量区间（万份）
本公司高级管理人员、基金投资和研究部门负责人持有本开放式基金	长盛成长价值混合 A	0
	长盛成长价值混合 C	0
	合计	0
本基金基金经理持有本开放式基金	长盛成长价值混合 A	0
	长盛成长价值混合 C	0
	合计	0

## § 9 开放式基金份额变动

单位：份

项目	长盛成长价值混合 A	长盛成长价值混合 C
基金合同生效日 (2002年9月18日) 基金份额总额	3,166,886,000.00	-
本报告期期初基金份额总额	151,926,036.94	62,138.34
本报告期基金总申购份额	3,892,783.75	5,988,576.03
减：本报告期基金总赎回份额	6,690,465.80	54,442.63
本报告期基金拆分变动份额	-	-
本报告期期末基金份额总额	149,128,354.89	5,996,271.74

## § 10 重大事件揭示

### 10.1 基金份额持有人大会决议

本报告期内本基金未召开基金份额持有人大会。

## 10.2 基金管理人、基金托管人的专门基金托管部门的重大人事变动

### 10.2.1 本基金管理人的高级管理人员重大人事变动情况

自 2022 年 4 月 1 日起实施的《证券投资基金经营机构董事、监事、高级管理人员及从业人员监督管理办法》明确将公司财务负责人纳入高级管理人员序列。本报告期内，公司按照法规规定完成了公司财务负责人刁俊东同志在监管机构的任职备案，以及在中国证券投资基金业协会的登记。

### 10.2.2 基金经理变动情况

本报告期本基金基金经理未曾变动。

### 10.2.3 本基金托管人的专门基金托管部门重大人事变动情况

2022 年 3 月，中国农业银行总行决定王霄勇任托管业务部总裁。

2022 年 3 月，中国农业银行总行决定王洪滨任托管业务部高级专家。

## 10.3 涉及基金管理人、基金财产、基金托管业务的诉讼

本报告期内无涉及本基金管理人、基金财产、基金托管业务的诉讼事项。

## 10.4 基金投资策略的改变

本报告期内本基金投资策略没有改变。

## 10.5 为基金进行审计的会计师事务所情况

本基金聘任的会计师事务所为普华永道中天会计师事务所（特殊普通合伙），本报告期内本基金未更换会计师事务所。

## 10.6 管理人、托管人及其高级管理人员受稽查或处罚等情况

基金管理人、托管人及其高级管理人员未受监管部门稽查或处罚。

## 10.7 基金租用证券公司交易单元的有关情况

### 10.7.1 基金租用证券公司交易单元进行股票投资及佣金支付情况

金额单位：人民币元

券商名称	交易单元数量	股票交易		应支付该券商的佣金		备注
		成交金额	占当期股票成交总额的比例 (%)	佣金	占当期佣金总量的比例 (%)	
中信建投	1	70,396,662.68	34.96	65,560.25	34.96	-
广发证券	2	60,193,530.15	29.89	56,059.42	29.89	-
国元证券	1	58,054,343.58	28.83	54,061.39	28.83	-
东北证券	1	12,713,736.00	6.31	11,840.43	6.31	-
民生证券	1	-	-	-	-	-

上海证券	1	-	-	-	-	-
新时代证 券	1	-	-	-	-	-
银河证券	1	-	-	-	-	-
中信证券	1	-	-	-	-	-

### 10.7.2 基金租用证券公司交易单元进行其他证券投资的情况

金额单位：人民币元

券商名称	债券交易		债券回购交易		权证交易	
	成交金额	占当期债券成交总额的比例 (%)	成交金额	占当期债券回购成交总额的比例 (%)	成交金额	占当期权证成交总额的比例 (%)
中信建投	-	-	-	-	-	-
广发证券	7,608,436.00	52.22	-	-	-	-
国元证券	6,961,172.70	47.78	-	-	-	-
东北证券	-	-	-	-	-	-
民生证券	-	-	-	-	-	-
上海证券	-	-	-	-	-	-
新时代证 券	-	-	-	-	-	-
银河证券	-	-	-	-	-	-
中信证券	-	-	-	-	-	-

注：1、本公司选择证券经营机构的标准

(1) 研究实力较强，有固定的研究机构和专门研究人员，能及时为本公司提供高质量的咨询服务，包括宏观经济报告、行业报告、市场走向分析、个股分析报告等，并能根据基金投资的特定要求，提供专门研究报告。

(2) 资力雄厚，信誉良好。

(3) 财务状况良好，各项财务指标显示公司经营状况稳定。

(4) 经营行为规范，最近两年未因重大违规行为而受到中国证监会和中国人民银行处罚。

(5) 内部管理规范、严格，具备健全的内控制度，并能满足基金运作高度保密的要求。

(6) 具备基金运作所需的高效、安全的通讯条件，交易设施符合代理本公司基金进行证券交易的需，并能为本公司基金提供全面的信息服。

2、本公司租用券商交易单元的程序

(1) 研究机构提出服务意向，并提供相关研究报告；

(2) 研究机构的研究报告需要有一定的试用期。试用期视服务情况和研究服务评价结果而定；

(3) 研究、投资管理等部门试用研究机构的研究报告后，按照研究服务评价规定，对研究机构进

行综合评价；

(4) 试用期满后，评价结果符合条件，双方认为有必要继续合作，经公司领导审批后，我司与研究机构签定《研究服务协议》、《券商交易单元租用协议》，并办理基金专用交易单元租用手续。评价结果如不符合条件则终止试用；

(5) 本公司每两个月对签约机构的服务进行一次综合评价。经过评价，若本公司认为签约机构的服务不能满足要求，或签约机构违规受到国家有关部门的处罚，本公司有权终止签署的协议，并撤销租用的交易单元；

(6) 交易单元租用协议期限为一年，到期后若双方没有异议可自动延期一年。

3、报告期内租用证券公司交易单元的变更情况：

(1) 本基金报告期内新增租用交易单元情况：

序号	证券公司名称	交易单元所属市场	数量
1	中信证券	北京	1

(2) 本基金报告期内停止租用交易单元情况：无。

## 10.8 其他重大事件

序号	公告事项	法定披露方式	法定披露日期
1	长盛基金管理有限公司关于终止部分基金销售机构办理旗下基金相关销售业务的公告	中国证监会指定披露媒介	2022年1月1日
2	长盛基金管理有限公司关于旗下公开募集证券投资基金执行新金融工具准则的公告	中国证监会指定披露媒介	2022年1月1日
3	长盛基金管理有限公司关于增加东方财富证券为旗下部分开放式基金代销机构及开通基金定投、转换及费率优惠业务的公告	中国证监会指定披露媒介	2022年1月14日
4	长盛成长价值证券投资基金 2021 年第 4 季度报告	中国证监会指定披露媒介	2022年1月22日
5	长盛基金管理有限公司旗下全部基金 2021 年 4 季度报告提示性公告	中国证监会指定披露媒介	2022年1月22日
6	长盛基金管理有限公司关于旗下部分公开募集证券投资基金可投资北交所上市股票的风险提示性公告	中国证监会指定披露媒介	2022年2月28日
7	长盛基金管理有限公司关于增加申万宏源西部证券为旗下部分开放式基金代销机构及开通基金定投和转换业务的公告	中国证监会指定披露媒介	2022年3月4日
8	长盛基金管理有限公司关于旗下基金增加攀赢基金为销售机构并开通定投	中国证监会指定披露媒介	2022年3月23日

	和转换业务及参加费率优惠活动的公告		
9	长盛基金管理有限公司关于旗下基金参加广发证券费率优惠活动的公告	中国证监会指定披露媒介	2022 年 3 月 25 日
10	长盛基金管理有限公司旗下全部基金 2021 年年度报告提示性公告	中国证监会指定披露媒介	2022 年 3 月 31 日
11	长盛成长价值证券投资基金 2021 年年度报告	中国证监会指定披露媒介	2022 年 3 月 31 日
12	长盛成长价值证券投资基金招募说明书（更新）	中国证监会指定披露媒介	2022 年 4 月 7 日
13	长盛成长价值证券投资基金基金产品资料概要更新	中国证监会指定披露媒介	2022 年 4 月 7 日
14	长盛成长价值证券投资基金 2022 年第 1 季度报告	中国证监会指定披露媒介	2022 年 4 月 22 日
15	长盛基金管理有限公司旗下全部基金 2022 年 1 季度报告提示性公告	中国证监会指定披露媒介	2022 年 4 月 22 日
16	长盛基金管理有限公司关于旗下基金增加宁波银行为代销机构的公告	中国证监会指定披露媒介	2022 年 5 月 27 日
17	长盛基金管理有限公司关于董事变更的公告	中国证监会指定披露媒介	2022 年 5 月 31 日
18	长盛基金管理有限公司关于旗下基金增加陆亨基金等三家基金销售公司并开通定投和转换业务及参加费率优惠活动的公告	中国证监会指定披露媒介	2022 年 6 月 13 日
19	长盛基金管理有限公司关于旗下基金参加华安证券费率优惠活动的公告	中国证监会指定披露媒介	2022 年 6 月 20 日
20	长盛基金管理有限公司关于旗下基金参加申万宏源证券有限公司、申万宏源西部证券有限公司费率优惠活动的公告	中国证监会指定披露媒介	2022 年 6 月 22 日

## § 11 影响投资者决策的其他重要信息

### 11.1 报告期内单一投资者持有基金份额比例达到或超过 20%的情况

本基金报告期内无单一投资者持有基金份额比例达到或超过 20%的情况。

### 11.2 影响投资者决策的其他重要信息

本基金本报告期内无影响投资者决策的其他重要信息。

## § 12 备查文件目录

### 12.1 备查文件目录

1、长盛成长价值证券投资基金相关批准文件；



- 2、《长盛成长价值证券投资基金基金合同》；
- 3、《长盛成长价值证券投资基金托管协议》；
- 4、《长盛成长价值证券投资基金招募说明书》；
- 5、法律意见书；
- 6、基金管理人业务资格批件、营业执照；
- 7、基金托管人业务资格批件、营业执照。

## 12.2 存放地点

备查文件存放于基金管理人和/或基金托管人的办公地址。

## 12.3 查阅方式

投资者可到基金管理人和/或基金托管人的办公地址和/或基金管理人网站免费查阅备查文件。在支付工本费后，投资者可在合理时间内取得备查文件的复制件或复印件。

投资者对本报告书如有疑问，可咨询本基金管理人长盛基金管理有限公司。

客户服务中心电话：400-888-2666、010-86497888。

网址：<http://www.csfunds.com.cn>。

长盛基金管理有限公司

2022 年 8 月 27 日