

长盛成长精选混合型证券投资基金 2022 年中期报告

2022 年 6 月 30 日

基金管理人：长盛基金管理有限公司

基金托管人：中国银行股份有限公司

送出日期：2022 年 8 月 27 日

§ 1 重要提示及目录

1.1 重要提示

基金管理人的董事会、董事保证本报告所载资料不存在虚假记载、误导性陈述或重大遗漏，并对其内容的真实性、准确性和完整性承担个别及连带的法律责任。本中期报告已经三分之二以上独立董事签字同意，并由董事长签发。

基金托管人中国银行股份有限公司根据本基金合同规定，于 2022 年 08 月 26 日复核了本报告中的财务指标、净值表现、利润分配情况、财务会计报告、投资组合报告等内容，保证复核内容不存在虚假记载、误导性陈述或者重大遗漏。

基金管理人承诺以诚实信用、勤勉尽责的原则管理和运用基金资产，但不保证基金一定盈利。

基金的过往业绩并不代表其未来表现。投资有风险，投资者在作出投资决策前应仔细阅读本基金的招募说明书及其更新。

本报告中财务资料未经审计。

本报告期自 2022 年 01 月 01 日起至 06 月 30 日止。

1.2 目录

§ 1 重要提示及目录	2
1.1 重要提示	2
1.2 目录	3
§ 2 基金简介	5
2.1 基金基本情况	5
2.2 基金产品说明	5
2.3 基金管理人和基金托管人	5
2.4 信息披露方式	6
2.5 其他相关资料	6
§ 3 主要财务指标和基金净值表现	6
3.1 主要会计数据和财务指标	6
3.2 基金净值表现	7
§ 4 管理人报告	10
4.1 基金管理人及基金经理情况	10
4.2 管理人对报告期内本基金运作合规守信情况的说明	11
4.3 管理人对报告期内公平交易情况的专项说明	11
4.4 管理人对报告期内基金的投资策略和业绩表现的说明	12
4.5 管理人对宏观经济、证券市场及行业走势的简要展望	12
4.6 管理人对报告期内基金估值程序等事项的说明	12
4.7 管理人对报告期内基金利润分配情况的说明	13
4.8 报告期内管理人对本基金持有人数或基金资产净值预警情形的说明	13
§ 5 托管人报告	14
5.1 报告期内本基金托管人合规守信情况声明	14
5.2 托管人对报告期内本基金投资运作合规守信、净值计算、利润分配等情况的说明	14
5.3 托管人对本中期报告中财务信息内容的真实、准确和完整发表意见	14
§ 6 半年度财务会计报告（未经审计）	14
6.1 资产负债表	14
6.2 利润表	16
6.3 净资产（基金净值）变动表	17
6.4 报表附注	20
§ 7 投资组合报告	43
7.1 期末基金资产组合情况	43
7.2 报告期末按行业分类的股票投资组合	44
7.3 期末按公允价值占基金资产净值比例大小排序的所有股票投资明细	45
7.4 报告期内股票投资组合的重大变动	46
7.5 期末按债券品种分类的债券投资组合	47
7.6 期末按公允价值占基金资产净值比例大小排序的前五名债券投资明细	47

7.7 期末按公允价值占基金资产净值比例大小排序的所有资产支持证券投资明细	48
7.8 报告期末按公允价值占基金资产净值比例大小排序的前五名贵金属投资明细	48
7.9 期末按公允价值占基金资产净值比例大小排序的前五名权证投资明细	48
7.10 本基金投资股指期货的投资政策	48
7.11 报告期末本基金投资的国债期货交易情况说明	48
7.12 投资组合报告附注	48
§ 8 基金份额持有人信息	49
8.1 期末基金份额持有人户数及持有人结构	49
8.2 期末基金管理人的从业人员持有本基金的情况	49
8.3 期末基金管理人的从业人员持有本开放式基金份额总量区间情况	50
§ 9 开放式基金份额变动	50
§ 10 重大事件揭示	51
10.1 基金份额持有人大会决议	51
10.2 基金管理人、基金托管人的专门基金托管部门的重大人事变动	51
10.3 涉及基金管理人、基金财产、基金托管业务的诉讼	51
10.4 基金投资策略的改变	51
10.5 为基金进行审计的会计师事务所情况	51
10.6 管理人、托管人及其高级管理人员受稽查或处罚等情况	51
10.7 基金租用证券公司交易单元的有关情况	51
10.8 其他重大事件	54
§ 11 影响投资者决策的其他重要信息	56
11.1 报告期内单一投资者持有基金份额比例达到或超过 20%的情况	56
11.2 影响投资者决策的其他重要信息	56
§ 12 备查文件目录	56
12.1 备查文件目录	56
12.2 存放地点	56
12.3 查阅方式	56

§ 2 基金简介

2.1 基金基本情况

基金名称	长盛成长精选混合型证券投资基金	
基金简称	长盛成长精选混合	
基金主代码	010914	
基金运作方式	契约型开放式	
基金合同生效日	2021 年 3 月 22 日	
基金管理人	长盛基金管理有限公司	
基金托管人	中国银行股份有限公司	
报告期末基金份额总额	155,674,715.45 份	
基金合同存续期	不定期	
下属分级基金的基金简称	长盛成长精选混合 A	长盛成长精选混合 C
下属分级基金的交易代码	010914	010915
报告期末下属分级基金的份额总额	146,248,398.72 份	9,426,316.73 份

2.2 基金产品说明

投资目标	本基金在严格控制风险的前提下，追求超越业绩比较基准的投资回报，力争实现基金资产的长期稳定增值。
投资策略	<p>本基金将通过深入分析宏观经济指标、微观经济指标、市场指标、政策因素，动态调整基金资产在股票、债券、货币市场工具等类别资产间的分配比例，控制市场风险，提高配置效率。</p> <p>基于对宏观经济运行规律的研究，本基金通过行业配置策略、个股精选策略，筛选出对于中国经济具有支撑作用的，对于社会发展具有引领带动作用的优质成长公司。本基金“成长企业”是指具有相对成长潜力、估值合理且盈利质量良好的上市公司。本基金将通过定性与定量相结合的方法，强调成长的可持续性，筛选估值合理且成长可持续性强的上市公司构建投资组合，力争获取长期稳定回报的同时，控制收益下行风险。</p>
业绩比较基准	中证 800 指数收益率×50%+恒生综合指数收益率×30%+中证综合债指数收益率×20%
风险收益特征	本基金为混合型基金，其风险和预期收益低于股票型基金、高于债券型基金和货币市场基金。本基金如果投资港股通标的股票，需承担汇率风险以及境外市场的风险。

2.3 基金管理人和基金托管人

项目		基金管理人	基金托管人
名称		长盛基金管理有限公司	中国银行股份有限公司
信息披露 负责人	姓名	张利宁	许俊
	联系电话	010-86497608	95566

电子邮箱	zhangln@csfunds.com.cn	fcid@bankofchina.com
客户服务电话	400-888-2666、010-86497888	95566
传真	010-86497999	010-66594942
注册地址	深圳市福田区中心区福中三路诺德金融中心主楼 10D	北京市西城区复兴门内大街 1 号
办公地址	北京市朝阳区安定路 5 号院 3 号楼中建财富国际中心 3-5 层	北京市西城区复兴门内大街 1 号
邮政编码	100029	100818
法定代表人	高民和	刘连舸

2.4 信息披露方式

本基金选定的信息披露报纸名称	《上海证券报》
登载基金中期报告正文的管理人互联网网址	http://www.csfunds.com.cn
基金中期报告备置地点	基金管理人的办公地址及基金托管人的住所

2.5 其他相关资料

项目	名称	办公地址
注册登记机构	长盛基金管理有限公司	北京市朝阳区安定路 5 号院 3 号楼中建财富国际中心 3-5 层

§ 3 主要财务指标和基金净值表现

3.1 主要会计数据和财务指标

金额单位：人民币元

3.1.1 期间数据 和指标	报告期(2022 年 01 月 01 日-2022 年 06 月 30 日)	
	长盛成长精选混合 A	长盛成长精选混合 C
本期已实现收益	-24,316,565.49	-1,671,673.58
本期利润	-25,407,240.37	-1,913,323.09
加权平均基金份额 本期利润	-0.1683	-0.1839
本期加权平均净 值利润率	-19.42%	-21.28%
本期基金份额净 值增长率	-15.41%	-15.66%
3.1.2 期末数据 和指标	报告期末(2022 年 6 月 30 日)	
期末可供分配利 润	-19,507,586.65	-1,318,259.36
期末可供分配基	-0.1334	-0.1398

基金份额利润		
期末基金资产净值	128,932,820.97	8,246,760.14
期末基金份额净值	0.8816	0.8749
3.1.3 累计期末指标	报告期末(2022年6月30日)	
基金份额累计净值增长率	-11.84%	-12.51%

注：1、所述基金业绩指标不包括持有人认购或交易基金的各项费用，计入费用后实际收益水平要低于所列数字。

2、本期已实现收益指基金本期利息收入、投资收益、其他收入（不含公允价值变动收益）扣除相关费用和信用减值损失后的余额，本期利润为本期已实现收益加上本期公允价值变动收益。

3、期末可供分配利润，采用期末资产负债表中未分配利润与未分配利润中已实现部分的孰低数（为期末余额，不是当期发生数）。表中的“期末”均指本报告期最后一日，即6月30日。

3.2 基金净值表现

3.2.1 基金份额净值增长率及其与同期业绩比较基准收益率的比较

长盛成长精选混合 A

阶段	份额净值增长率①	份额净值增长率标准差②	业绩比较基准收益率③	业绩比较基准收益率标准差④	①—③	②—④
过去一个月	8.61%	1.25%	5.21%	0.94%	3.40%	0.31%
过去三个月	5.03%	1.44%	2.92%	1.17%	2.11%	0.27%
过去六个月	-15.41%	1.52%	-6.95%	1.29%	-8.46%	0.23%
过去一年	-15.74%	1.35%	-13.21%	1.07%	-2.53%	0.28%
自基金合同生效起至今	-11.84%	1.21%	-10.83%	1.00%	-1.01%	0.21%

长盛成长精选混合 C

阶段	份额净值增长	份额净值增长率标	业绩比较基	业绩比较基准	①—③	②—④
			准收益率③	收益率标准差		

	率①	准差②		④		
过去一个月	8.56%	1.25%	5.21%	0.94%	3.35%	0.31%
过去三个月	4.87%	1.44%	2.92%	1.17%	1.95%	0.27%
过去六个月	-15.66%	1.51%	-6.95%	1.29%	-8.71%	0.22%
过去一年	-16.25%	1.35%	-13.21%	1.07%	-3.04%	0.28%
自基金合同生效起 至今	-12.51%	1.21%	-10.83%	1.00%	-1.68%	0.21%

注：本基金业绩比较基准的构建及再平衡过程：

业绩比较基准：中证 800 指数收益率×50%+恒生综合指数收益率×30%+中证综合债指数收益率×20%

(1) 中证 800 指数是由中证指数有限公司编制的，其成份股是由沪深 300 指数和中证 500 指数成份股一起构成，中证 800 指数综合反映沪深股票市场内大中小市值公司的整体状况，较好地反映了 A 股市场的总体趋势。

(2) 恒生综合指数涵盖在香港联合交易所主板上市股份总市值约 95%，提供了一项全面的香港市场指标。

(3) 中证综合债券指数由中证指数有限公司编制，由在沪深证券交易所及银行间市场上市的剩余期限 1 个月以上的国债、金融债、企业债、央行票据及企业短期融资券构成，全面反映我国债券市场的整体价格变动趋势，为债券投资者提供更切合的市场基准。

(4) 由于基金资产配置比例处于动态变化的过程中，需要通过再平衡来使资产的配置比例符合基金合同要求，基准指数每日按照 50%、30%、20%的比例采取再平衡，再用连锁计算的方式得到基准指数的时间序列。

3.2.2 自基金合同生效以来基金份额累计净值增长率变动及其与同期业绩比较基准收益率变动的比较

长盛成长精选混合A累计净值增长率与同期业绩比较基准收益率的历史走势对比图

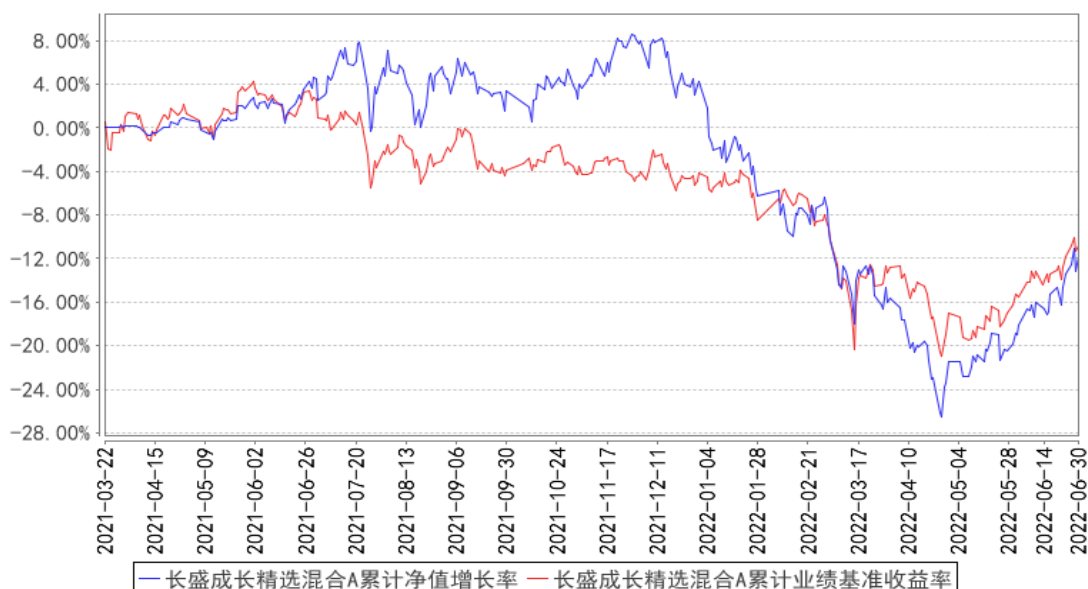

长盛成长精选混合C累计净值增长率与同期业绩比较基准收益率的历史走势对比图

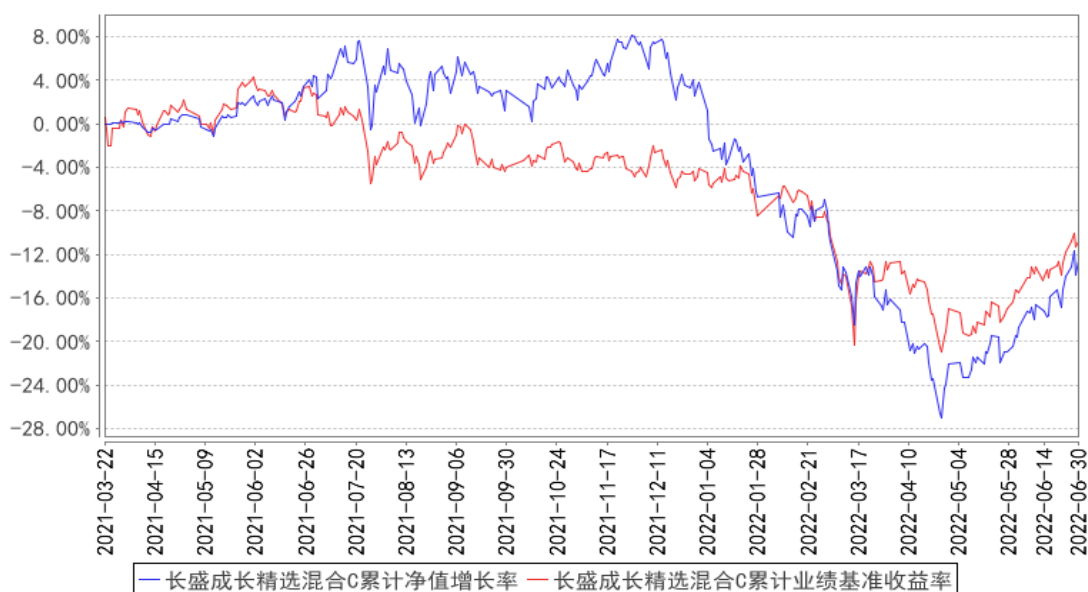

注：按照本基金合同规定，本基金基金管理人应当自基金合同生效之日起六个月内使基金的投资组合比例符合基金合同的约定。本基金已完成建仓但报告期末距建仓结束不满一年。截至建仓期结束日，本基金的各项资产配置比例符合本基金合同的有关约定。截至报告日，本基金的各项资产配置比例符合本基金合同的有关约定。

§ 4 管理人报告

4.1 基金管理人及基金经理情况

4.1.1 基金管理人及其管理基金的经验

本基金管理人为长盛基金管理有限公司（以下简称公司），成立于 1999 年 3 月 26 日，是国内首批成立的十家基金管理公司之一，公司注册资本为人民币 2.06 亿元。长盛基金总部办公地位于北京，在北京、上海、成都、深圳等地设有分支机构，并拥有全资子公司长盛基金（香港）有限公司和长盛创富资产管理有限公司。目前，公司股东及其出资比例为：国元证券股份有限公司占注册资本的 41%，新加坡星展银行有限公司占注册资本的 33%，安徽省信用融资担保集团有限公司占注册资本的 13%，安徽省投资集团控股有限公司占注册资本的 13%。公司拥有公募基金、全国社保基金、特定客户资产管理、合格境内机构投资者（QDII）、合格境外机构投资者（QFII）、保险资产管理人等业务资格，同时可担任私募资产管理计划和境外 QFII 基金的投资顾问。截至 2022 年 6 月 30 日，基金管理人共管理七十只开放式基金，并管理多个全国社保基金组合和私募资产管理计划。

4.1.2 基金经理（或基金经理小组）及基金经理助理简介

姓名	职务	任本基金的基金经理（助理）期限		证券从业年限	说明
		任职日期	离任日期		
吴达	本基金基金经理，长盛沪港深优势精选灵活配置混合型证券投资基金基金经理，长盛转型升级主题灵活配置混合型证券投资基金基金经理，长盛研发回报混合型证券投资基金基金经理，公司副总经理，长盛基金（香港）有限公司副总经理。	2021年3月22日	-	20年	吴达先生，博士，CFA（特许金融分析师）。历任新加坡星展资产管理有限公司研究员、星展珊珊顿全球收益基金经理助理、星展增裕基金经理，专户投资组合经理；新加坡毕盛高荣资产管理公司亚太专户投资组合经理，资产配置委员会成员；华夏基金管理有限公司国际策略分析师、固定收益投资经理；2007年8月起加入长盛基金管理有限公司。

注：1、上表基金经理的任职日期和离任日期均指公司决定确定的聘任日期和解聘日期；

2、“证券从业年限”中“证券从业”的含义遵从《证券投资基金经营机构董事、监事、高级管理人员及从业人员监督管理办法》的相关规定。

4.1.3 期末兼任私募资产管理计划投资经理的基金经理同时管理的产品情况

本基金本报告期内无基金经理兼任私募资产管理计划投资经理的情况。

4.2 管理人对报告期内本基金运作合规守信情况的说明

本报告期内，本基金管理人严格按照《证券投资基金法》及其各项实施准则、本基金基金合同和其他有关法律法规、监管部门的相关规定，依照诚实信用、勤勉尽责的原则管理和运用基金资产，在严格控制投资风险的基础上，为基金份额持有人谋求最大利益，没有损害基金份额持有人利益的行为。

4.3 管理人对报告期内公平交易情况的专项说明

4.3.1 公平交易制度的执行情况

报告期内，公司严格执行《公司公平交易细则》各项规定，在研究、投资授权与决策、交易执行等各个环节，公平对待旗下所有投资组合，包括公募基金、社保组合、私募资产管理计划等。具体如下：

研究支持，公司旗下所有投资组合共享公司研究部门研究成果，所有投资组合经理在公司研究平台上拥有同等权限。

投资授权与决策，公司实行投资决策委员会领导下的投资组合经理负责制，各投资组合经理在投资决策委员会的授权范围内，独立完成投资组合的管理工作。各投资组合经理遵守投资信息隔离墙制度。

交易执行，公司实行集中交易制度，所有投资组合的投资指令均由交易部统一执行委托交易。交易部依照《公司公平交易细则》的规定，场内交易，强制开启恒生交易系统公平交易程序；场外交易，严格遵守相关工作流程，保证交易执行的公平性。

投资管理行为的监控与分析评估，公司风险管理部、监察稽核部，依照《公司公平交易细则》的规定，持续、动态监督公司投资管理全过程，并进行分析评估，及时向公司管理层报告发现问题，保障公司旗下所有投资组合均被公平对待。

公司对过去 4 个季度的同向交易行为进行数量分析，计算溢价率、贡献率、占优比等指标，使用双边 90%置信水平对 1 日、3 日、5 日的交易片段进行 T 检验，未发现违反公平交易及利益输送的行为。

4.3.2 异常交易行为的专项说明

本报告期内，本公司旗下所有投资组合参与的交易所公开竞价交易中，未发现同日反向交易成交较少的单边交易量超过该证券当日成交量的 5% 的交易。

本报告期内，未发现本基金有可能导致不公平交易和利益输送的异常交易行为。

4.4 管理人对报告期内基金的投资策略和业绩表现的说明

4.4.1 报告期内基金投资策略和运作分析

整个报告期全球资本市场比较动荡，美联储在一季度正式开始开启加息暨流动性收紧进程，美债收益率曲线上移成为影响权益市场估值的主要因素，期间又叠加二月份突发的国际地缘政治争端，市场调整比较剧烈。时间推至年中，大宗商品供需结构与国际海运价格仍未明显好转，进而托底通胀预期持续压制中游制造业与权益市场。国内经济方面，新冠疫情对多个省市仍然造成不小扰动，房地产市场销售数据风险释放相对充分，中央安排的地方债发行推动的托底效果开始有所显现，受益于全球能源革命产业链的行业细分保持了景气度。期内国际资本流出境内外中资权益市场的迹象明显，本基金整体上偏重成长的特征造成了较大回撤，但多数成长行业性价比已经较高，二季度整体上跟随市场反弹，但受累于较为均衡的配置弹性略逊于偏重新能源或上游原材料的组合。组合从风控角度保持相对中性仓位，从性价比的角度对景气度较高的新能源方向、预期估值性价比较好的电子半导体、医药等长期成长方向进一步均衡，并增加了对于低估值稳增长方向的配置，风格上偏重各领域的龙头公司并适当下沉。

4.4.2 报告期内基金的业绩表现

截至本报告期末长盛成长精选混合 A 的基金份额净值为 0.8816 元，本报告期基金份额净值增长率为-15.41%，同期业绩比较基准收益率为-6.95%；截至本报告期末长盛成长精选混合 C 的基金份额净值为 0.8749 元，本报告期基金份额净值增长率为-15.66%，同期业绩比较基准收益率为-6.95%。

4.5 管理人对宏观经济、证券市场及行业走势的简要展望

展望下半年，经历了突如其来的大城市圈新冠疫情，经济短期承压严重，但越接近三季度，在房地产市场风险基本释放后期，疫后经济的内生修复活力就愈发显现。出于担忧境外经济受能源价格和利率水平双重挤压，国际资本体现了一定重新流入中资权益市场的意愿，且在流动性和风险偏好修复的 A 股更加明确。组合适宜从整体角度保持均衡，从半年的视角甄选投资机会，从基本面与性价比结合的角度，继续关注新能源半导体相关领域、消费与工业制造业投资等长期成长方向的修复，需要关注的风险来自于国内经济在出口平稳的背景下，局部债务风险化解过程中的韧性体现，以及美国市场就业率的恢复情况与美联储的货币政策变化。

4.6 管理人对报告期内基金估值程序等事项的说明

根据中国证监会相关规定及本基金合同约定，本基金管理人严格按照《企业会计准则》、中国证监会相关规定和基金合同关于估值的约定，对基金所持投资品种进行估值。本基金管理人制订了证券投资基金估值政策与估值程序，设立基金估值小组，参考行业协会估值意见和独立第三方

机构估值数据，确保基金估值的公平、合理。

本基金管理人制订的证券投资基金估值政策与估值程序确定了估值目的、估值日、估值对象、估值程序、估值方法以及估值差错处理、暂停估值和特殊情形处理等事项。本基金管理人设立了由公司总经理（担任估值工作小组组长）、公司督察长（担任估值工作小组副组长）、公司相关投资、研究部门分管领导、公司业务运营部分管领导、相关研究部门、相关投资部门、监察稽核部、风险管理部、信息技术部及业务运营部总监或指定人员组成的估值工作小组，负责研究、指导并执行基金估值业务。小组成员均具有多年证券、基金从业经验，具备基金估值运作、行业研究、风险管理或法律合规等领域的专业胜任能力。

基金经理参与估值原则和方法的讨论，但不参与估值原则和方法的最终决策和日常估值的执行。

参与估值流程的各方还包括本基金托管人和会计师事务所。托管人根据法律法规要求对基金估值及净值计算履行复核责任，当存有异议时，托管人有责任要求基金管理公司作出合理解释，通过积极商讨达成一致意见。会计师事务所对估值委员会采用的相关估值模型、假设及参数的适当性发表审核意见。上述参与估值流程各方之间不存在任何重大利益冲突。

本基金管理人已分别与中债金融估值中心有限公司和中证指数有限公司签署服务协议，由其分别按约定提供在银行间同业市场交易的债券品种和在交易所市场交易或挂牌的部分债券品种的估值数据。

4.7 管理人对报告期内基金利润分配情况的说明

根据本基金基金合同中对基金利润分配原则的约定，本报告期内未实施利润分配。

本基金截至 2022 年 6 月 30 日，期末可供分配利润为-20,825,846.01 元，其中：长盛成长精选混合 A 期末可供分配利润为-19,507,586.65 元（未分配利润已实现部分为-19,507,586.65 元，未分配利润未实现部分为 2,192,008.90 元），长盛成长精选混合 C 期末可供分配利润为-1,318,259.36 元（未分配利润已实现部分为-1,318,259.36 元，未分配利润未实现部分为 138,702.77 元）。

4.8 报告期内管理人对本基金持有人数或基金资产净值预警情形的说明

本基金本报告期内不存在连续二十个工作日基金份额持有人数量不满二百人或者基金资产净值低于五千万元的情形。

§ 5 托管人报告

5.1 报告期内本基金托管人遵规守信情况声明

本报告期内，中国银行股份有限公司（以下称“本托管人”）在长盛成长精选混合型证券投资基金（以下称“本基金”）的托管过程中，严格遵守《证券投资基金法》及其他有关法律法规、基金合同和托管协议的有关规定，不存在损害基金份额持有人利益的行为，完全尽职尽责地履行了应尽的义务。

5.2 托管人对报告期内本基金投资运作遵规守信、净值计算、利润分配等情况的说明

本报告期内，本托管人根据《证券投资基金法》及其他有关法律法规、基金合同和托管协议的规定，对本基金管理人的投资运作进行了必要的监督，对基金资产净值的计算、基金份额申购赎回价格的计算以及基金费用开支等方面进行了认真地复核，未发现本基金管理人存在损害基金份额持有人利益的行为。

5.3 托管人对本中期报告中财务信息等内容的真实、准确和完整发表意见

本报告中的财务指标、净值表现、收益分配情况、财务会计报告（注：财务会计报告中的“金融工具风险及管理”、“关联方承销证券”、“关联方证券出借”部分未在托管人复核范围内）、投资组合报告等数据真实、准确和完整。

§ 6 半年度财务会计报告（未经审计）

6.1 资产负债表

会计主体：长盛成长精选混合型证券投资基金

报告截止日：2022 年 6 月 30 日

单位：人民币元

资产	附注号	本期末 2022 年 6 月 30 日	上年度末 2021 年 12 月 31 日
资产：			
银行存款	6.4.7.1	18,911,958.18	20,928,013.80
结算备付金		5,189,167.83	347,620.40
存出保证金		23,583.60	34,890.39
交易性金融资产	6.4.7.2	112,585,772.07	154,640,543.00
其中：股票投资		112,585,772.07	154,640,543.00
基金投资		-	-
债券投资		-	-
资产支持证券投资		-	-
贵金属投资		-	-
其他投资		-	-

衍生金融资产	6.4.7.3	-	-
买入返售金融资产	6.4.7.4	-	-
债权投资		-	-
其中：债券投资		-	-
资产支持证券投资		-	-
其他投资		-	-
其他债权投资		-	-
其他权益工具投资		-	-
应收清算款		1,025,403.88	316,184.35
应收股利		14,400.00	-
应收申购款		15,655.00	-
递延所得税资产		-	-
其他资产	6.4.7.5	-	7,638.33
资产总计		137,765,940.56	176,274,890.27
负债和净资产	附注号	本期末 2022年6月30日	上年度末 2021年12月31日
负债：			
短期借款		-	-
交易性金融负债		-	-
衍生金融负债	6.4.7.3	-	-
卖出回购金融资产款		-	-
应付清算款		1.52	3.00
应付赎回款		191,899.24	-
应付管理人报酬		161,904.33	234,826.46
应付托管费		26,984.07	39,137.73
应付销售服务费		3,894.57	6,449.73
应付投资顾问费		-	-
应交税费		-	-
应付利润		-	-
递延所得税负债		-	-
其他负债	6.4.7.6	201,675.72	242,182.85
负债合计		586,359.45	522,599.77
净资产：			
实收基金	6.4.7.7	155,674,715.45	168,689,093.46
其他综合收益		-	-
未分配利润	6.4.7.8	-18,495,134.34	7,063,197.04
净资产合计		137,179,581.11	175,752,290.50
负债和净资产总计		137,765,940.56	176,274,890.27

注：（1）报告截止日 2022 年 6 月 30 日，长盛成长精选混合 A 基金份额净值 0.8816 元，长盛成长精选混合 C 基金份额净值 0.8749 元；基金份额总额 155,674,715.45 份，其中长盛成长精选混合 A 基金份额 146,248,398.72 份，长盛成长精选混合 C 基金份额 9,426,316.73 份。

（2）以上比较数据已根据本年《证券投资基金信息披露 XBRL 模板第 3 号<年度报告和中期报

告》中的资产负债表格式的要求进行列示：2021 年年度报告资产负债表中“应收利息”与“其他资产”项目的“本期末”余额合并列示在 2022 年中期报告资产负债表中“其他资产”项目的“上年度末”余额，2021 年年度报告资产负债表中“应付交易费用”、“应付利息”与“其他负债”科目的“本期末”余额合并列示在 2022 年中期报告资产负债表“其他负债”项目的“上年度末”余额。

6.2 利润表

会计主体：长盛成长精选混合型证券投资基金

本报告期：2022 年 1 月 1 日至 2022 年 6 月 30 日

单位：人民币元

项目	附注号	本期 2022 年 1 月 1 日至 2022 年 6 月 30 日	上年度可比期间 2021 年 3 月 22 日（基金合 同生效日）至 2021 年 6 月 30 日
一、营业总收入		-25,987,486.94	19,441,516.72
1. 利息收入		51,681.56	735,129.13
其中：存款利息收入	6.4.7.9	51,681.56	209,818.93
债券利息收入		-	-
资产支持证券利息收入		-	-
买入返售金融资产收入		-	525,310.20
证券出借利息收入		-	-
其他利息收入		-	-
2. 投资收益（损失以“-”填列）		-24,710,558.00	-100,488.92
其中：股票投资收益	6.4.7.10	-25,730,752.26	-974,424.64
基金投资收益		-	-
债券投资收益	6.4.7.11	39,750.98	-
资产支持证券投资收益		-	-
贵金属投资收益	6.4.7.12	-	-
衍生工具收益	6.4.7.13	-	-
股利收益	6.4.7.14	980,443.28	873,935.72
以摊余成本计量的金融 资产终止确认产生的收益		-	-
其他投资收益		-	-
3. 公允价值变动收益（损失以 “-”号填列）	6.4.7.15	-1,332,324.39	18,724,930.92
4. 汇兑收益（损失以“-”号填 列）		-	-
5. 其他收入（损失以“-”号填 列）	6.4.7.16	3,713.89	81,945.59
减：二、营业总支出		1,333,076.52	2,414,475.37
1. 管理人报酬	6.4.10.2.1	1,044,479.81	1,580,319.15

2. 托管费	6.4.10.2.2	174,080.00	263,386.53
3. 销售服务费	6.4.10.2.3	26,912.92	43,632.64
4. 投资顾问费		-	-
5. 利息支出		-	-
其中：卖出回购金融资产支出		-	-
6. 信用减值损失		-	-
7. 税金及附加		0.15	-
8. 其他费用	6.4.7.17	87,603.64	527,137.05
三、利润总额（亏损总额以“-”号填列）		-27,320,563.46	17,027,041.35
减：所得税费用		-	-
四、净利润（净亏损以“-”号填列）		-27,320,563.46	17,027,041.35
五、其他综合收益的税后净额		-	-
六、综合收益总额		-27,320,563.46	17,027,041.35

注：以上比较数据已根据本年《证券投资基金信息披露 XBRL 模板第 3 号<年度报告和中期报告>》中的利润表格式的要求进行列示；2021 年中期报告利润表中“交易费用”项目与“其他费用”项目的“本期”金额合并列示在 2022 年中期报告利润表中“其他费用”项目的“上年度可比期间”金额。

6.3 净资产（基金净值）变动表

会计主体：长盛成长精选混合型证券投资基金

本报告期：2022 年 1 月 1 日至 2022 年 6 月 30 日

单位：人民币元

项目	本期 2022 年 1 月 1 日至 2022 年 6 月 30 日			
	实收基金	其他综合收益	未分配利润	净资产合计
一、上期期末净资产(基金净值)	168,689,093.46	-	7,063,197.04	175,752,290.50
加：会计政策变更	-	-	-	-
前期差错更正	-	-	-	-
其他	-	-	-	-
二、本期初净资产(基	168,689,093.46	-	7,063,197.04	175,752,290.50

金净值)				
三、本期增减变动额(减少以“-”号填列)	-13,014,378.01	-	-25,558,331.38	-38,572,709.39
(一)、综合收益总额	-	-	-27,320,563.46	-27,320,563.46
(二)、本期基金份额交易产生的基金净值变动数(净值减少以“-”号填列)	-13,014,378.01	-	1,762,232.08	-11,252,145.93
其中:1.基金申购款	2,551,903.48	-	-288,725.53	2,263,177.95
2.基金赎回款	-15,566,281.49	-	2,050,957.61	-13,515,323.88
(三)、本期向基金份额持有人分配利润产生的基金净值变动(净值减少以“-”号填列)	-	-	-	-
(四)、其他综合收益结转留存收益	-	-	-	-
四、本期末净	155,674,715.45	-	-18,495,134.34	137,179,581.11

资产(基金净值)				
项目	上年度可比期间			
	2021年3月22日(基金合同生效日)至2021年6月30日			
	实收基金	其他综合收益	未分配利润	净资产合计
一、基金合同生效日(基金净值)	382,987,163.85	-	-	382,987,163.85
加:会计政策变更	-	-	-	-
前期差错更正	-	-	-	-
其他	-	-	-	-
二、本期末期初净资产(基金净值)	382,987,163.85	-	-	382,987,163.85
三、本期增减变动额(减少以“-”号填列)	-36,465,459.63	-	16,015,169.85	-20,450,289.78
(一)、综合收益总额	-	-	17,027,041.35	17,027,041.35
(二)、本期基金份额交易产生的基金净值变动数(净值减少以“-”号填列)	-36,465,459.63	-	-1,011,871.50	-37,477,331.13
其中:1.基金申购款	1,133,952.20	-	32,060.33	1,166,012.53
2	-37,599,411.83	-	-1,043,931.83	-38,643,343.66

基金赎回款				
(三)、本期向基金份额持有人分配利润产生的基金净值变动(净值减少以“-”号填列)	-	-	-	-
(四)、其他综合收益结转留存收益	-	-	-	-
四、本期末净资产(基金净值)	346,521,704.22	-	16,015,169.85	362,536,874.07

报表附注为财务报表的组成部分。

本报告 6.1 至 6.4 财务报表由下列负责人签署：

周兵

刁俊东

龚珉

基金管理人负责人

主管会计工作负责人

会计机构负责人

6.4 报表附注

6.4.1 基金基本情况

长盛成长精选混合型证券投资基金(以下简称“本基金”),系经中国证券监督管理委员会(以下简称“中国证监会”)证监许可(2020)3171号《关于准予长盛成长精选混合型证券投资基金注册的批复》的注册,由长盛基金管理有限公司于自2021年3月5日至2021年3月18日向社会公开募集,募集期结束经安永华明会计师事务所(特殊普通合伙)验资并出具(2021)验字60468688_A02号验资报告后,向中国证监会报送基金备案材料。基金合同于2021年3月22日生效。本基金为契约型开放式,存续期限不定。截至2021年3月22日止,本基金A类基金份额已收到首次募集扣除认购费后的有效净认购金额为人民币356,199,855.10元,折合356,199,855.10份A类基金份额;有效认购款项在募集期间产生的利息为人民币117,660.49元,折合117,660.49

份 A 类基金份额；以上收到的实收基金共计人民币 356,317,515.59 元，折合 356,317,515.59 份 A 类基金份额。本基金 C 类基金份额已收到首次募集扣除认购费后的有效净认购金额为人民币 26,663,279.52 元，折合 26,663,279.52 份 C 类基金份额；有效认购款项在募集期间产生的利息为人民币 6,368.74 元，折合 6,368.74 份 C 类基金份额；以上收到的实收基金共计人民币 26,669,648.26 元，折合 26,669,648.26 份 C 类基金份额。本基金 A 类基金份额和 C 类基金份额收到的实收基金合计人民币 382,987,163.85 元，分别折合成 A 类及 C 类基金份额，合计折合 382,987,163.85 份基金份额。本基金的基金管理人和注册登记机构为长盛基金管理有限公司，基金托管人为中国银行股份有限公司。

本基金 A 类基金份额在投资者认购、申购基金时收取认购、申购费用，C 类基金份额在投资者认购、申购基金份额时不收取认购、申购费用，而是从本类别基金资产中计提销售服务费。本基金管理人对持有 C 类基金份额期限少于 30 日的，该类别基金份额的赎回收取赎回费，对持有期限不少于 30 日的该类别基金份额不收取赎回费。

本基金的投资范围为具有良好流动性的金融工具，包括国内依法发行上市的股票（包括主板、中小板、创业板及其他经中国证监会核准上市的股票）、沪港和深港股票市场交易互联互通机制允许买卖的规定范围内的香港联合交易所上市的股票（以下简称“港股通标的股票”）、债券（国债、央行票据、金融债、企业债、公司债（含非公开发行公司债）、地方政府债券、政府支持机构债券、政府支持债券、次级债、同业存单、可转换债券（含分离交易可转债）、可交换债券、短期融资券、超短期融资券、中期票据及其他经中国证监会允许基金投资的债券）、衍生品（包括股指期货、国债期货、股票期权等）、债券回购、货币市场工具、同业存单、银行存款、资产支持证券以及法律法规或中国证监会允许基金投资的其他金融工具（但须符合中国证监会相关规定）。如法律法规或监管机构以后允许基金投资其他品种，基金管理人在履行适当程序后，可以将其纳入投资范围。本基金投资组合比例为：本基金股票投资占基金资产的比例为 60%-95%，本基金投资于港股通标的股票的比例不得超过股票资产的 50%，投资于本基金界定的成长企业的证券不低于非现金资产的 80%；本基金每个交易日日终在扣除股指期货、国债期货和股票期权合约需缴纳的交易保证金后，应当保持不低于基金资产净值 5%的现金或到期日在一年以内的政府债券，其中，现金不包括结算备付金、存出保证金、应收申购款等。如果法律法规或中国证监会变更投资品种的投资比例限制，基金管理人在履行适当程序后，可以调整上述投资品种的投资比例。本基金的业绩比较基准为：中证 800 指数收益率×50%+恒生综合指数收益率×30%+中证综合债指数收益率×20%。

6.4.2 会计报表的编制基础

本财务报表系按照财政部颁布的《企业会计准则——基本准则》以及其后颁布及修订的具体

会计准则、应用指南、解释以及其他相关规定（统称“企业会计准则”）编制，同时，在信息披露和估值方面，也参考了中国证监会颁布的《中国证券监督管理委员会关于证券投资基金估值业务的指导意见》、《公开募集证券投资基金信息披露管理办法》、《证券投资基金信息披露内容与格式准则》第 3 号《半年度报告的内容与格式》、《证券投资基金信息披露编报规则》第 3 号《会计报表附注的编制及披露》、《证券投资基金信息披露 XBRL 模板第 3 号〈年度报告和中期报告〉》以及中国证监会和中国证券投资基金业协会颁布的其他相关规定。

本财务报表以本基金持续经营为基础列报。

6.4.3 遵循企业会计准则及其他有关规定的声明

本财务报表符合企业会计准则的要求，真实、完整地反映了本基金于 2022 年 06 月 30 日的财务状况以及 2022 年 01 月 01 日至 2022 年 06 月 30 日止期间的经营成果和净值变动情况。

6.4.4 本报告期所采用的会计政策、会计估计与最近一期年度报告相一致的说明

除下述变更后的会计政策外，本基金报告期所采用的其他会计政策、会计估计与最近一期年度会计报表所采用的会计政策、会计估计一致。

6.4.4.1 金融资产和金融负债的分类

金融工具是指形成本基金的金融资产（或负债），并形成其他单位的金融负债（或资产）或权益工具的合同。

(1) 金融资产分类

本基金的金融资产于初始确认时根据管理金融资产的业务模式和金融资产的合同现金流量特征分类为：以公允价值计量且其变动计入当期损益的金融资产、以摊余成本计量的金融资产；

(2) 金融负债分类

本基金的金融负债于初始确认时分类为：以公允价值计量且其变动计入当期损益的金融负债、以摊余成本计量的金融负债。

6.4.4.2 金融资产和金融负债的初始确认、后续计量和终止确认

本基金于成为金融工具合同的一方时确认一项金融资产或金融负债。

划分为以公允价值计量且其变动计入当期损益的金融资产和金融负债，以及不作为有效套期工具的衍生工具，按照取得时的公允价值作为初始确认金额，相关的交易费用在发生时计入当期损益；

划分为以摊余成本计量的金融资产和金融负债，按照取得时的公允价值作为初始确认金额，相关交易费用计入其初始确认金额；

对于以公允价值计量且其变动计入当期损益的金融资产，采用公允价值进行后续计量，其公

允价值变动形成的利得或损失计入当期损益；

对于以摊余成本计量的金融资产，采用实际利率法确认利息收入，其终止确认、修改或减值产生的利得或损失，均计入当期损益；

本基金以预期信用损失为基础，对以摊余成本计量的金融资产进行减值处理并确认损失准备。对于不含重大融资成分的应收款项，本基金运用简化计量方法，按照相当于整个存续期内的预期信用损失金额计量损失准备。除上述采用简化计量方法以外的金融资产，本基金在每个估值日评估其信用风险自初始确认后是否已经显著增加，如果信用风险自初始确认后未显著增加，处于第一阶段，本基金按照相当于未来 12 个月内预期信用损失的金额计量损失准备，并按照账面余额和实际利率计算利息收入；如果信用风险自初始确认后已显著增加但尚未发生信用减值的，处于第二阶段，本基金按照相当于整个存续期内预期信用损失的金额计量损失准备，并按照账面余额和实际利率计算利息收入；如果初始确认后发生信用减值的，处于第三阶段，本基金按照相当于整个存续期内预期信用损失的金额计量损失准备，并按照摊余成本和实际利率计算利息收入；

本基金在每个估值日评估相关金融工具的信用风险自初始确认后是否已显著增加。本基金以单项金融工具或者具有相似信用风险特征的金融工具组合为基础，通过比较金融工具在估值日发生违约的风险与在初始确认日发生违约的风险，以确定金融工具预计存续期内发生违约风险的变化情况；

本基金计量金融工具预期信用损失的方法反映的因素包括：通过评价一系列可能的结果而确定的无偏概率加权平均金额、货币时间价值，以及在估值日无须付出不必要的额外成本或努力即可获得的有关过去事项、当前状况以及未来经济状况预测的合理且有依据的信息；

当对金融资产预期未来现金流量具有不利影响的一项或多项事件发生时，该金融资产成为已发生信用减值的金融资产；

当本基金不再合理预期能够全部或部分收回金融资产合同现金流量时，本基金直接减记该金融资产的账面余额；

当收取该金融资产现金流量的合同权利终止，或该收取金融资产现金流量的权利已转移，且符合金融资产转移的终止确认条件的，金融资产将终止确认；

本基金已将金融资产所有权上几乎所有的风险和报酬转移给转入方的，终止确认该金融资产；保留了金融资产所有权上几乎所有的风险和报酬的，不终止确认该金融资产；本基金既没有转移也没有保留金融资产所有权上几乎所有的风险和报酬的，分别下列情况处理：放弃了对该金融资产控制的，终止确认该金融资产并确认产生的资产和负债；未放弃对该金融资产控制的，按照其继续涉入所转移金融资产的程度确认有关金融资产，并相应确认有关负债。

交易性金融负债（含属于金融负债的衍生工具），按照公允价值进行后续计量，其公允价值变动形成的利得或损失计入当期损益。对于以摊余成本计量的金融负债，采用实际利率法，按照摊余成本进行后续计量。如果金融负债的责任已履行、撤销或届满，则对金融负债进行终止确认。

6.4.4.3 收入/（损失）的确认和计量

(1) 存款利息收入按存款的本金与适用的利率逐日计提的金额入账。若提前支取定期存款，按协议规定的利率及持有期重新计算存款利息收入，并根据提前支取所实际收到的利息收入与账面已确认的利息收入的差额确认利息损失，列入利息收入减项，存款利息收入以净额列示；

(2) 交易性金融资产在买入/卖出的成交日发生的交易费用，计入投资收益；

债券投资和资产支持证券投资持有期间，按证券票面价值与票面利率或预期收益率计算的金额扣除适用情况下的相关税费后的净额确认为投资收益，在证券实际持有期内逐日计提；

处置交易性金融资产的投资收益于成交日确认，并按成交金额与该交易性金融资产的账面余额的差额扣除适用情况下的相关税费后的净额入账，同时转出已确认的公允价值变动收益；

(3) 股利收益于除息日确认，并按发行人宣告的分红派息比例计算的金额扣除适用情况下的相关税费后的净额入账；

(4) 处置衍生工具的投资收益于成交日确认，并按处置衍生工具成交金额与其成本的差额扣除适用情况下的相关税费后的净额入账，同时转出已确认的公允价值变动收益；

(5) 买入返售金融资产收入，按实际利率法确认利息收入，在回购期内逐日计提；

(6) 公允价值变动收益系本基金持有的以公允价值计量且其变动计入当期损益的金融资产、以公允价值计量且其变动计入当期损益的金融负债等公允价值变动形成的应计入当期损益的利得或损失；

(7) 转融通证券出借业务中，基金保留了出借证券所有权上几乎所有的风险和报酬，故不终止确认出借证券，仍按原金融资产类别进行后续计量，并将出借证券获得的利息和因借入人未能按期归还产生的罚息扣除在适用情况下由基金管理人缴纳的增值税后的净额确认为利息收入，将出借证券发生除送股、转增股份外其他权益事项时产生的权益补偿收入和采取现金清偿方式下产生的差价收入确认为投资收益；

(8) 其他收入在经济利益很可能流入从而导致本基金资产增加或者负债减少、且经济利益的流入额能够可靠计量时予以确认。

6.4.5 会计政策和会计估计变更以及差错更正的说明

6.4.5.1 会计政策变更的说明

新金融工具准则

根据《企业会计准则第 22 号——金融工具确认和计量》、《企业会计准则第 23 号——金融资产转移》、《企业会计准则第 24 号——套期会计》、《企业会计准则第 37 号——金融工具列报》（统称“新金融工具准则”）、《关于进一步贯彻落实新金融工具相关会计准则的通知》的规定和相关法律法规的要求，本基金自 2022 年 1 月 1 日开始按照新金融工具准则进行会计处理，根据衔接规定，对可比期间信息不予调整，首日执行新金融工具准则与现行准则的差异追溯调整本报告期初未分配利润。

新金融工具准则改变了金融资产的分类和计量方式，确定了三个主要的计量类别：摊余成本；以公允价值计量且其变动计入其他综合收益；以公允价值计量且其变动计入当期损益。本基金考虑自身业务模式，以及金融资产的合同现金流特征进行上述分类。

新金融工具准则要求金融资产减值计量由“已发生损失模型”改为“预期信用损失模型”，适用于以摊余成本计量的金融资产。金融资产减值计量的变更对于本基金的影响不重大。

本基金将基于实际利率法计提的金融工具的利息包含在相应金融工具的账面余额中，并反映在相关“银行存款”、“结算备付金”、“存出保证金”、“买入返售金融资产”、“卖出回购金融资产款”等项目中，不单独列示“应收利息”项目或“应付利息”项目。

“信用减值损失”项目，反映本基金计提金融工具信用损失准备所确认的信用损失。本基金将分类为以摊余成本计量的金融资产按照实际利率法计算的利息收入反映在“利息收入”项目中，其他项目的利息收入从“利息收入”项目调整至“投资收益”项目列示。

于首次执行日（2022 年 1 月 1 日），原金融资产和金融负债账面价值调整为按照修订后金融工具确认和计量准则的规定进行分类和计量的新金融资产和金融负债账面价值的调节如下所述：

以摊余成本计量的金融资产：

银行存款于 2021 年 12 月 31 日按原金融工具准则列示的账面价值为人民币 20,928,013.80 元，自应收利息转入的重分类金额为人民币 1,865.48 元，重新计量预期信用损失准备的金额为人民币 0.00 元。经上述重分类和重新计量后，银行存款于 2022 年 1 月 1 日按新金融工具准则列示的账面价值为人民币 20,929,879.28 元。

结算备付金于 2021 年 12 月 31 日按原金融工具准则列示的账面价值为人民币 347,620.40 元，自应收利息转入的重分类金额为人民币 5,757.15 元，重新计量预期信用损失准备的金额为人民币 0.00 元。经上述重分类和重新计量后，结算备付金于 2022 年 1 月 1 日按新金融工具准则列示的账面价值为人民币 353,377.55 元。

存出保证金于 2021 年 12 月 31 日按原金融工具准则列示的账面价值为人民币 34,890.39 元，自应收利息转入的重分类金额为人民币 15.70 元，重新计量预期信用损失准备的金额为人民币

0.00 元。经上述重分类和重新计量后，存出保证金于 2022 年 1 月 1 日按新金融工具准则列示的账面价值为人民币 34,906.09 元。

应收利息于 2021 年 12 月 31 日按原金融工具准则列示的账面价值为人民币 7,638.33 元，转出至银行存款的重分类金额为人民币 1,865.48 元，转出至结算备付金的重分类金额为人民币 5,757.15 元，转出至存出保证金的重分类金额为人民币 15.70 元。经上述重分类后，应收利息不再作为财务报表项目单独列报。

以公允价值计量且其变动计入当期损益的金融资产：

交易性金融资产于 2021 年 12 月 31 日按原金融工具准则列示的账面价值为人民币 154,640,543.00 元，自应收利息转入的重分类金额为人民币 0.00 元。经上述重分类后，交易性金融资产于 2022 年 1 月 1 日按新金融工具准则列示的账面价值为人民币 154,640,543.00 元。

除上述财务报表项目外，于首次执行日，新金融工具准则的执行对财务报表其他金融资产和金融负债项目无影响。

于首次执行日，新金融工具准则的执行对本基金金融资产计提的减值准备金额无重大影响。

上述会计政策变更未导致本基金本期期初未分配利润的变化。

6.4.5.2 会计估计变更的说明

本基金本报告期无会计估计变更。

6.4.5.3 差错更正的说明

本基金本报告期无重大会计差错的内容和更正金额。

6.4.6 税项

6.4.6.1 印花税

经国务院批准，财政部、国家税务总局研究决定，自 2008 年 4 月 24 日起，调整证券（股票）交易印花税税率，由原先的 3‰调整为 1‰；

经国务院批准，财政部、国家税务总局研究决定，自 2008 年 9 月 19 日起，调整由出让方按证券（股票）交易印花税税率缴纳印花税，受让方不再征收，税率不变。

6.4.6.2 增值税

根据财政部、国家税务总局财税[2016]36 号文《关于全面推开营业税改增值税试点的通知》的规定，对证券投资基金（封闭式证券投资基金，开放式证券投资基金）管理人运用基金买卖股票、债券的转让收入免征增值税；国债、地方政府债利息收入以及金融同业往来利息收入免征增值税；存款利息收入不征收增值税；

根据财政部、国家税务总局财税[2016]46 号文《关于进一步明确全面推开营改增试点金融业

有关政策的通知》的规定，金融机构开展的质押式买入返售金融商品业务及持有政策性金融债券取得的利息收入属于金融同业往来利息收入免征增值税；

根据财政部、国家税务总局财税[2016]70 号文《关于金融机构同业往来等增值税政策的补充通知》的规定，金融机构开展的买断式买入返售金融商品业务、同业存款、同业存单以及持有金融债券取得的利息收入属于金融同业往来利息收入免征增值税；

根据财政部、国家税务总局财税[2016]140 号文《关于明确金融、房地产开发、教育辅助服务等增值税政策的通知》的规定，资管产品运营过程中发生的增值税应税行为，以资管产品管理人为增值税纳税人；

根据财政部、国家税务总局财税[2017]56 号文《关于资管产品增值税有关问题的通知》的规定，自 2018 年 1 月 1 日起，资管产品管理人运营资管产品过程中发生的增值税应税行为（以下简称“资管产品运营业务”），暂适用简易计税方法，按照 3% 的征收率缴纳增值税，资管产品管理人未分别核算资管产品运营业务和其他业务的销售额和增值税应纳税额的除外。资管产品管理人可选择分别或汇总核算资管产品运营业务销售额和增值税应纳税额。对资管产品在 2018 年 1 月 1 日前运营过程中发生的增值税应税行为，未缴纳增值税的，不再缴纳；已缴纳增值税的，已纳税额从资管产品管理人以后月份的增值税应纳税额中抵减；

根据财政部、国家税务总局财税[2017]90 号文《关于租入固定资产进项税额抵扣等增值税政策的通知》的规定，自 2018 年 1 月 1 日起，资管产品管理人运营资管产品提供的贷款服务、发生的部分金融商品转让业务，按照以下规定确定销售额：提供贷款服务，以 2018 年 1 月 1 日起产生的利息及利息性质的收入为销售额；转让 2017 年 12 月 31 日前取得的股票（不包括限售股）、债券、基金、非货物期货，可以选择按照实际买入价计算销售额，或者以 2017 年最后一个交易日的股票收盘价（2017 年最后一个交易日处于停牌期间的股票，为停牌前最后一个交易日收盘价）、债券估值（中债金融估值中心有限公司或中证指数有限公司提供的债券估值）、基金份额净值、非货物期货结算价格作为买入价计算销售额；

增值税附加税包括城市维护建设税、教育费附加和地方教育费附加，以实际缴纳的增值税税额为计税依据，分别按规定的比例缴纳。

6.4.6.3 企业所得税

根据财政部、国家税务总局财税[2004]78 号文《关于证券投资基金税收政策的通知》的规定，自 2004 年 1 月 1 日起，对证券投资基金（封闭式证券投资基金，开放式证券投资基金）管理人运用基金买卖股票、债券的差价收入，继续免征企业所得税；

根据财政部、国家税务总局财税[2008]1 号文《关于企业所得税若干优惠政策的通知》的规

定，对证券投资基金从证券市场中取得的收入，包括买卖股票、债券的差价收入，股权的股息、红利收入，债券的利息收入及其他收入，暂不征收企业所得税。

6.4.6.4 个人所得税

根据财政部、国家税务总局财税[2008]132 号《财政部国家税务总局关于储蓄存款利息所得有关个人所得税政策的通知》的规定，自 2008 年 10 月 9 日起，对储蓄存款利息所得暂免征收个人所得税；

根据财政部、国家税务总局、中国证监会财税[2012]85 号文《关于实施上市公司股息红利差别化个人所得税政策有关问题的通知》的规定，自 2013 年 1 月 1 日起，证券投资基金从公开发行和转让市场取得的上市公司股票，持股期限在 1 个月以内（含 1 个月）的，其股息红利所得全额计入应纳税所得额；持股期限在 1 个月以上至 1 年（含 1 年）的，暂减按 50% 计入应纳税所得额；持股期限超过 1 年的，暂减按 25% 计入应纳税所得额。上述所得统一适用 20% 的税率计征个人所得税；

根据财政部、国家税务总局、中国证监会财税[2015]101 号文《关于上市公司股息红利差别化个人所得税政策有关问题的通知》的规定，自 2015 年 9 月 8 日起，证券投资基金从公开发行和转让市场取得的上市公司股票，持股期限超过 1 年的，股息红利所得暂免征收个人所得税。

6.4.6.5 境外投资

本基金运作过程中涉及的境外投资的税项问题，根据财政部、国家税务总局、中国证监会财税[2014]81 号文《关于沪港股票市场交易互联互通机制试点有关税收政策的通知》、财税[2016]127 号文《关于深港股票市场交易互联互通机制试点有关税收政策的通知》及其他境内外相关税务法规的规定和实务操作执行。

6.4.7 重要财务报表项目的说明

6.4.7.1 银行存款

单位：人民币元

项目	本期末 2022 年 6 月 30 日
活期存款	18,911,958.18
等于：本金	18,910,270.54
加：应计利息	1,687.64
减：坏账准备	-
定期存款	-
等于：本金	-
加：应计利息	-
减：坏账准备	-

其他存款	-
等于：本金	-
加：应计利息	-
减：坏账准备	-
合计	18,911,958.18

6.4.7.2 交易性金融资产

单位：人民币元

项目	本期末 2022年6月30日			
	成本	应计利息	公允价值	公允价值变动
股票	102,658,452.83	-	112,585,772.07	9,927,319.24
贵金属投资-金交所 黄金合约	-	-	-	-
债券	交易所市场	-	-	-
	银行间市场	-	-	-
	合计	-	-	-
资产支持证券	-	-	-	-
基金	-	-	-	-
其他	-	-	-	-
合计	102,658,452.83	-	112,585,772.07	9,927,319.24

6.4.7.3 衍生金融资产/负债

无。

6.4.7.4 买入返售金融资产

6.4.7.4.1 各项买入返售金融资产期末余额

无。

6.4.7.4.2 期末买断式逆回购交易中取得的债券

无。

6.4.7.5 其他资产

无。

6.4.7.6 其他负债

单位：人民币元

项目	本期末 2022年6月30日
应付券商交易单元保证金	-
应付赎回费	0.46
应付证券出借违约金	-
应付交易费用	117,372.70
其中：交易所市场	117,372.70

银行间市场	-
应付利息	-
预提费用	84,302.56
合计	201,675.72

6.4.7.7 实收基金

金额单位：人民币元

长盛成长精选混合 A

项目	本期 2022 年 1 月 1 日至 2022 年 6 月 30 日	
	基金份额（份）	账面金额
上年度末	156,848,066.92	156,848,066.92
本期申购	2,004,004.52	2,004,004.52
本期赎回（以“-”号填列）	-12,603,672.72	-12,603,672.72
本期末	146,248,398.72	146,248,398.72

长盛成长精选混合 C

项目	本期 2022 年 1 月 1 日至 2022 年 6 月 30 日	
	基金份额（份）	账面金额
上年度末	11,841,026.54	11,841,026.54
本期申购	547,898.96	547,898.96
本期赎回（以“-”号填列）	-2,962,608.77	-2,962,608.77
本期末	9,426,316.73	9,426,316.73

6.4.7.8 未分配利润

单位：人民币元

长盛成长精选混合 A

项目	已实现部分	未实现部分	未分配利润合计
本期期初	4,539,006.21	2,082,025.54	6,621,031.75
本期利润	-24,316,565.49	-1,090,674.88	-25,407,240.37
本期基金份额交易产生的变动数	269,972.63	1,200,658.24	1,470,630.87
其中：基金申购款	-43,347.02	-206,080.55	-249,427.57
基金赎回款	313,319.65	1,406,738.79	1,720,058.44
本期已分配利润	-	-	-
本期末	-19,507,586.65	2,192,008.90	-17,315,577.75

长盛成长精选混合 C

项目	已实现部分	未实现部分	未分配利润合计
本期期初	284,451.57	157,713.72	442,165.29
本期利润	-1,671,673.58	-241,649.51	-1,913,323.09
本期基金份额交易产生的变动数	68,962.65	222,638.56	291,601.21
其中：基金申购款	-1,642.03	-37,655.93	-39,297.96
基金赎回款	70,604.68	260,294.49	330,899.17

本期已分配利润	-	-	-
本期末	-1,318,259.36	138,702.77	-1,179,556.59

6.4.7.9 存款利息收入

单位：人民币元

项目	本期 2022年1月1日至2022年6月30日	
活期存款利息收入		38,189.50
定期存款利息收入		-
其他存款利息收入		-
结算备付金利息收入		13,202.73
其他		289.33
合计		51,681.56

6.4.7.10 股票投资收益

6.4.7.10.1 股票投资收益项目构成

单位：人民币元

项目	本期 2022年1月1日至2022年6月30日
股票投资收益——买卖股票差价收入	-25,730,752.26
股票投资收益——赎回差价收入	-
股票投资收益——申购差价收入	-
股票投资收益——证券出借差价收入	-
合计	-25,730,752.26

6.4.7.10.2 股票投资收益——买卖股票差价收入

单位：人民币元

项目	本期 2022年1月1日至2022年6月30日
卖出股票成交总额	209,257,862.37
减：卖出股票成本总额	234,407,612.65
减：交易费用	581,001.98
买卖股票差价收入	-25,730,752.26

6.4.7.11 债券投资收益

6.4.7.11.1 债券投资收益项目构成

单位：人民币元

项目	本期 2022年1月1日至2022年6月30日
债券投资收益——利息收入	35.46
债券投资收益——买卖债券（债转股及债券到期兑付）差价收入	39,715.52
债券投资收益——赎回差价收入	-

债券投资收益——申购差价收入	-
合计	39,750.98

6.4.7.11.2 债券投资收益——买卖债券差价收入

单位：人民币元

项目	本期 2022年1月1日至2022年6月30日
卖出债券（债转股及债券到期兑付）成交总额	203,752.50
减：卖出债券（债转股及债券到期兑付）成本总额	164,000.00
减：应计利息总额	36.82
减：交易费用	0.16
买卖债券差价收入	39,715.52

6.4.7.12 贵金属投资收益

无。

6.4.7.13 衍生工具收益

无。

6.4.7.14 股利收益

单位：人民币元

项目	本期 2022年1月1日至2022年6月30日
股票投资产生的股利收益	980,443.28
其中：证券出借权益补偿收入	-
基金投资产生的股利收益	-
合计	980,443.28

6.4.7.15 公允价值变动收益

单位：人民币元

项目名称	本期 2022年1月1日至2022年6月30日
1. 交易性金融资产	-1,332,324.39
股票投资	-1,332,324.39
债券投资	-
资产支持证券投资	-
基金投资	-
贵金属投资	-
其他	-
2. 衍生工具	-
权证投资	-
3. 其他	-

减：应税金融商品公允价值变动产生的预估增值税	-
合计	-1,332,324.39

6.4.7.16 其他收入

单位：人民币元

项目	本期 2022年1月1日至2022年6月30日
基金赎回费收入	3,713.89
合计	3,713.89

6.4.7.17 其他费用

单位：人民币元

项目	本期 2022年1月1日至2022年6月30日
审计费用	24,795.19
信息披露费	59,507.37
证券出借违约金	-
银行汇划费	3,301.08
合计	87,603.64

6.4.7.18 分部报告

无。

6.4.8 或有事项、资产负债表日后事项的说明

6.4.8.1 或有事项

无。

6.4.8.2 资产负债表日后事项

截至财务报表批准日，本基金无需要说明的重大资产负债表日后事项。

6.4.9 关联方关系

6.4.9.1 本报告期存在控制关系或其他重大利害关系的关联方发生变化的情况

本报告期内，未存在控制关系或其他重大利害关系的关联方发生变化的情况。

6.4.9.2 本报告期与基金发生关联交易的各关联方

关联方名称	与本基金的关系
长盛基金管理有限公司	基金管理人、基金注册登记机构、基金销售机构
中国银行股份有限公司（“中国银行”）	基金托管人、基金销售机构
国元证券股份有限公司（“国元证券”）	基金管理人股东、基金销售机构
国元期货有限公司（“国元期货”）	基金管理人股东的控股子公司

注：下述关联交易均在正常业务范围内按一般商业条款订立。

6.4.10 本报告期及上年度可比期间的关联方交易

6.4.10.1 通过关联方交易单元进行的交易

无。

6.4.10.2 关联方报酬

6.4.10.2.1 基金管理费

单位：人民币元

项目	本期 2022 年 1 月 1 日至 2022 年 6 月 30 日	上年度可比期间 2021 年 3 月 22 日（基金合同生效日）至 2021 年 6 月 30 日
当期发生的基金应支付的管理费	1,044,479.81	1,580,319.15
其中：支付销售机构的客户维护费	457,259.61	583,597.59

注：基金管理费每日计提，按月支付。基金管理费按前一日的基金资产净值的 1.50% 年费率计提。

计算方法如下：

$$H = E \times 1.50\% / \text{当年天数}$$

H 为每日应计提的基金管理费

E 为前一日的基金资产净值

6.4.10.2.2 基金托管费

单位：人民币元

项目	本期 2022 年 1 月 1 日至 2022 年 6 月 30 日	上年度可比期间 2021 年 3 月 22 日（基金合同生效日）至 2021 年 6 月 30 日
当期发生的基金应支付的托管费	174,080.00	263,386.53

注：基金托管费每日计提，按月支付。基金托管费按前一日的基金资产净值的 0.25% 年费率计提。

计算方法如下：

$$H = E \times 0.25\% / \text{当年天数}$$

H 为每日应计提的基金托管费

E 为前一日的基金资产净值

6.4.10.2.3 销售服务费

单位：人民币元

获得销售服务费的各关联方名称	本期 2022 年 1 月 1 日至 2022 年 6 月 30 日		
	当期发生的基金应支付的销售服务费		
	长盛成长精选混合 A	长盛成长精选混合 C	合计

长盛基金管理有限公司		710.43	710.43
中国银行		7,403.11	7,403.11
国元证券		10,004.03	10,004.03
合计		18,117.57	18,117.57
获得销售服务费的各关联方名称	上年度可比期间		
	2021 年 3 月 22 日（基金合同生效日）至 2021 年 6 月 30 日		
	当期发生的基金应支付的销售服务费		
	长盛成长精选混合 A	长盛成长精选混合 C	合计
长盛基金管理有限公司		474.34	474.34
中国银行		6,142.86	6,142.86
国元证券		19,266.78	19,266.78
合计		25,883.98	25,883.98

注：基金销售服务费每日计提，按月支付。基金销售服务费可用于本基金的市场推广、销售以及基金份额持有人服务等各项费用。本基金分为不同的类别，适用不同的销售服务费率。其中，本基金 A 类基金份额不收取销售服务费，C 类基金份额的销售服务费按前一日 C 类基金份额资产净值的 0.60% 的年费率计提。计算方法如下：

$$H = E \times 0.60\% / \text{当年天数}$$

H 为 C 类基金份额每日应计提的销售服务费

E 为 C 类基金份额前一日基金资产净值

6.4.10.3 与关联方进行银行间同业市场的债券(含回购)交易

无。

6.4.10.4 报告期内转融通证券出借业务发生重大关联交易事项的说明

6.4.10.4.1 与关联方通过约定申报方式进行的适用固定期限费率的证券出借业务的情况

无。

6.4.10.4.2 与关联方通过约定申报方式进行的适用市场化期限费率的证券出借业务的情况

无。

6.4.10.5 各关联方投资本基金的情况

6.4.10.5.1 报告期内基金管理人运用自有资金投资本基金的情况

本基金本报告期无基金管理人运用自有资金投资本基金的情况。

6.4.10.5.2 报告期末除基金管理人之外的其他关联方投资本基金的情况

无。

6.4.10.6 由关联方保管的银行存款余额及当期产生的利息收入

单位：人民币元

关联方名称	本期 2022年1月1日至2022年6月30日		上年度可比期间 2021年3月22日（基金合同生效日）至2021年6月30日	
	期末余额	当期利息收入	期末余额	当期利息收入
中国银行	18,911,958.18	38,189.50	99,900,050.82	131,540.02
合计	18,911,958.18	38,189.50	99,900,050.82	131,540.02

注：本基金的银行存款由基金托管人中国银行保管，按银行同业利率计算。

6.4.10.7 本基金在承销期内参与关联方承销证券的情况

无。

6.4.10.8 其他关联交易事项的说明

本基金用于期货交易结算的资金分别存放于国元期货的结算账户和保证金账户中，结算备付金按银行同业利率计息，存出保证金不计息。于2022年6月30日，本基金存放于国元期货的结算备付金余额为5,024,040.45元，无存出保证金余额（2021年6月30日：结算备付金余额为30,003,600.00元，无存出保证金余额）。于2022年上半年度，本基金当期结算备付金利息收入10,649.57元（2021年上半年度：58,204.83元）。

6.4.11 利润分配情况

无。

6.4.12 期末(2022年6月30日)本基金持有的流通受限证券

6.4.12.1 因认购新发/增发证券而于期末持有的流通受限证券

金额单位：人民币元

6.4.12.1.1 受限证券类别：股票										
证券代码	证券名称	成功认购日	受限期	流通受限类型	认购价格	期末估值单价	数量（单位：股）	期末成本总额	期末估值总额	备注
301130	西点药业	2022年2月16日	6个月	限售期锁定	22.55	37.67	183	4,126.65	6,893.61	-
301158	德石股份	2022年1月7日	6个月	限售期锁定	15.64	20.34	303	4,738.92	6,163.02	-
301181	标榜股份	2022年2月11日	6个月	限售期锁定	40.25	30.56	136	5,474.00	4,156.16	-

301196	唯科科技	2022 年 1 月 4 日	6 个月	限售期 锁定	64.08	37.50	65	4,165.20	2,437.50	-
301201	诚达药业	2022 年 1 月 12 日	6 个月	限售期 锁定	72.69	71.48	101	7,341.69	7,219.48	-
301207	华兰疫苗	2022 年 2 月 10 日	6 个月	限售期 锁定	56.88	56.40	105	5,972.40	5,922.00	-
301217	铜冠铜箔	2022 年 1 月 20 日	6 个月	限售期 锁定	17.27	14.82	497	8,583.19	7,365.54	-
688223	晶科能源	2022 年 1 月 19 日	6 个月	限售期 锁定	5.00	14.46	16,472	82,360.00	238,185.12	-

注：1、根据《上海证券交易所科创板股票公开发行自律委员会促进科创板初期企业平稳发行行业倡导建议》，本基金获配的科创板股票如经抽签方式确定需要锁定的，锁定期限为自发行人股票上市之日起 6 个月。根据《上海证券交易所科创板上市公司股东以向特定机构投资者询价转让和配售方式减持股份实施细则》，基金通过询价转让受让的股份，在受让后 6 个月内不得转让。

2、根据《深圳证券交易所创业板首次公开发行证券发行与承销业务实施细则》，发行人和主承销商可以采用摇号限售方式或比例限售方式，安排基金通过网下发行获配的部分创业板股票设置不低于 6 个月的限售期。

6.4.12.2 期末持有的暂时停牌等流通受限股票

无。

6.4.12.3 期末债券正回购交易中作为抵押的债券

6.4.12.3.1 银行间市场债券正回购

无。

6.4.12.3.2 交易所市场债券正回购

无。

6.4.12.4 期末参与转融通证券出借业务的证券

无。

6.4.13 金融工具风险及管理

6.4.13.1 风险管理政策和组织架构

本基金在日常经营活动中涉及的财务风险主要包括信用风险、流动性风险及市场风险。本基金管理人制定了政策和程序来识别及分析这些风险，并设定适当的风险限额及内部控制流程，通

过可靠的管理及信息系统持续监控上述各类风险。

本基金管理人建立了以董事会风险控制委员会为核心的，由董事会风险控制委员会、经营管理层及各具体业务部门组成的三道风险监控防线；并在后两道监控防线中，由独立于公司管理层和其他业务部门的督察长和监察稽核部对公司合规风险状况及各部门风险控制措施进行检查、监督及报告。

6.4.13.2 信用风险

信用风险是指基金在交易过程中因交易对手未履行合约责任，或者基金所投资证券之发行人出现违约、拒绝支付到期本息，导致基金资产损失和收益变化的风险。本基金均投资于具有良好信用等级的证券，且通过分散化投资以分散信用风险。本基金投资于一家公司发行的证券市值不超过基金资产净值的 10%，且本基金与由本基金管理人管理的其他基金共同持有一家公司的证券，不得超过该证券的 10%。

本基金在交易所进行的交易均与中国证券登记结算有限责任公司完成证券交收和款项清算，因此违约风险发生的可能性很小；基金在进行银行间同业市场交易前均对交易对手进行信用评估，以控制相应的信用风险。

6.4.13.3 流动性风险

流动性风险是指基金所持金融工具变现的难易程度。本基金的流动性风险一方面来自于基金份额持有人可随时要求赎回其持有的基金份额，另一方面来自于投资品种所处的交易市场不活跃而带来的变现困难。

6.4.13.3.1 报告期内本基金组合资产的流动性风险分析

本基金的基金管理人严格按照《公开募集证券投资基金运作管理办法》及《公开募集开放式证券投资基金流动性风险管理规定》等有关法规的要求建立健全开放式基金流动性风险管理的内部控制体系，审慎评估各类资产的流动性，针对性制定流动性风险管理措施，对本基金组合资产的流动性风险进行管理。本基金的基金管理人采用监控流动性受限资产比例、流动性资产比例及压力测试等方式防范流动性风险，并对本基金的申购赎回情况进行监控，保持基金投资组合中的可用现金头寸与之相匹配，确保本基金资产的变现能力与投资者赎回需求的匹配与平衡。本基金的基金管理人在基金合同中设计了巨额赎回条款，约定在非常情况下赎回申请的处理方式，控制因开放申购赎回模式带来的流动性风险，有效保障基金持有人利益。

本基金所持大部分证券在证券交易所上市，其余亦可在银行间同业市场交易。因此，除在附注 6.4.12 中列示的部分基金资产流通暂时受限制不能自由转让的情况外，其余均能及时变现。此外，本基金可通过卖出回购金融资产方式借入短期资金应对流动性需求，其上限一般不超过基金

持有的债券资产的公允价值。除附注 6.4.12.3 中列示的卖出回购金融资产款余额（如有）将在 1 个月内到期且计息外，本基金于资产负债表日所持有的金融负债的合同约定剩余到期日均为一年以内且一般不计息，可赎回基金份额净值（所有者权益）无固定到期日且不计息，因此账面余额一般即为未折现的合约到期现金流量。本报告期内，本基金未发生重大流动性风险事件。

6.4.13.4 市场风险

市场风险是指基金所持金融工具的公允价值或未来现金流量因所处市场各类价格因素的变动而发生波动的风险，包括利率风险、外汇风险和其他价格风险。

6.4.13.4.1 利率风险

利率风险是指基金的公允价值和未来现金流量因市场利率变动而发生波动的风险。利率敏感性金融工具均面临由于市场利率上升而导致公允价值下降的风险，其中浮动利率类金融工具还面临每个付息期间结束根据市场利率重新定价时对于未来现金流影响的风险。本基金的基金管理人定期对本基金面临的利率敏感性缺口进行监控，并通过调整投资组合的久期等方法对上述利率风险进行管理。

6.4.13.4.1.1 利率风险敞口

单位：人民币元

本期末 2022 年 6 月 30 日	1 年以内	1-5 年	5 年以上	不计息	合计
资产					
银行存款	18,910,270.54	-	-	1,687.64	18,911,958.18
结算备付金	5,179,945.50	-	-	9,222.33	5,189,167.83
存出保证金	23,574.06	-	-	9.54	23,583.60
交易性金融资产	-	-	-	-112,585,772.07	112,585,772.07
应收股利	-	-	-	14,400.00	14,400.00
应收申购款	-	-	-	15,655.00	15,655.00
应收清算款	-	-	-	1,025,403.88	1,025,403.88
资产总计	24,113,790.10	-	-	-113,652,150.46	137,765,940.56
负债					
应付赎回款	-	-	-	191,899.24	191,899.24
应付管理人报酬	-	-	-	161,904.33	161,904.33
应付托管费	-	-	-	26,984.07	26,984.07
应付清算款	-	-	-	1.52	1.52
应付销售服务费	-	-	-	3,894.57	3,894.57
其他负债	-	-	-	201,675.72	201,675.72
负债总计	-	-	-	586,359.45	586,359.45
利率敏感度缺口	24,113,790.10	-	-	-113,065,791.01	137,179,581.11
上年度末 2021 年 12 月 31 日	1 年以内	1-5 年	5 年以上	不计息	合计

资产					
银行存款	20,928,013.80	-	-	-	20,928,013.80
结算备付金	347,620.40	-	-	-	347,620.40
存出保证金	34,890.39	-	-	-	34,890.39
交易性金融资产	-	-	-	-154,640,543.00	154,640,543.00
应收清算款	-	-	-	316,184.35	316,184.35
其他资产	-	-	-	7,638.33	7,638.33
资产总计	21,310,524.59	-	-	-154,964,365.68	176,274,890.27
负债					
应付清算款	-	-	-	3.00	3.00
应付管理人报酬	-	-	-	234,826.46	234,826.46
应付托管费	-	-	-	39,137.73	39,137.73
应付销售服务费	-	-	-	6,449.73	6,449.73
其他负债	-	-	-	242,182.85	242,182.85
负债总计	-	-	-	522,599.77	522,599.77
利率敏感度缺口	21,310,524.59	-	-	-154,441,765.91	175,752,290.50

注：表中所示为本基金资产及负债的账面价值，并按照合约规定的利率重新定价日或到期日孰早者予以分类。

6.4.13.4.1.2 利率风险的敏感性分析

本基金本报告期及上年度末未持有债券投资或持有的债券投资占比并不重大，因而市场利率的变动对本基金资产净值无重大影响。

6.4.13.4.2 外汇风险

外汇风险是指金融工具的公允价值或未来现金流量因外汇汇率变动而发生波动的风险。本基金持有不以记账本位币计价的资产和负债，因此存在相应的外汇风险。本基金管理人每日对本基金的外汇头寸进行监控。

6.4.13.4.2.1 外汇风险敞口

单位：人民币元

项目	本期末 2022年6月30日			
	美元 折合人民币 元	港币 折合人民币元	其他币种 折合人民币元	合计
以外币计价的 资产				
交易性金融资产	-	6,721,889.87	-	6,721,889.87
资产合计	-	6,721,889.87	-	6,721,889.87
以外币计价的				

负债				
负债合计	-	-	-	-
资产负债表外 汇风险敞口净 额	-	6,721,889.87	-	6,721,889.87
项目	上年度末 2021 年 12 月 31 日			
	美元 折合人民 币元	港币 折合人民币元	其他币种 折合人民币元	合计
以外币计价的 资产				
交易性金融资 产	-	13,922,006.05	-	13,922,006.05
资产合计	-	13,922,006.05	-	13,922,006.05
以外币计价的 负债				
负债合计	-	-	-	-
资产负债表外 汇风险敞口净 额	-	13,922,006.05	-	13,922,006.05

6.4.13.4.2.2 外汇风险的敏感性分析

假设	除汇率以外的其他市场变量保持不变。		
相关风险变量的变动	对资产负债表日基金资产净值的 影响金额（单位：人民币元）		
	本期末（2022 年 6 月 30 日）	上年度末（2021 年 12 月 31 日）	
分析	所有外币相对人民币 升值 5%	336,094.49	-
	所有外币相对人民币 贬值 5%	-336,094.49	-

注：于上年度末，本基金成立未满一年，尚无充足的经验数据。

6.4.13.4.3 其他价格风险

其他价格风险主要为市场价格风险，市场价格风险是指基金所持金融工具的公允价值或未来现金流量因除市场利率和外汇汇率以外的市场价格因素变动而发生波动的风险。本基金主要投资于上市交易的证券，所面临的其他价格风险来源于单个证券发行主体自身经营情况或特殊事项的影响，也可能来源于证券市场整体波动的影响。本基金严格按照基金合同中对投资组合比例的要

求进行资产配置，通过投资组合的分散化降低其他价格风险。并且，基金管理人每日对本基金所持有的证券价格实施监控，定期运用多种定量方法对基金进行风险度量，动态、及时地跟踪和控制其他价格风险。

6.4.13.4.3.1 其他价格风险敞口

金额单位：人民币元

项目	本期末 2022年6月30日		上年度末 2021年12月31日	
	公允价值	占基金资产净值比例 (%)	公允价值	占基金资产净值比例 (%)
交易性金融资产—股票投资	112,585,772.07	82.07	154,640,543.00	87.99
合计	112,585,772.07	82.07	154,640,543.00	87.99

6.4.13.4.3.2 其他价格风险的敏感性分析

假设	假定本基金的业绩比较基准变化 5%，其他变量不变；		
	用期末时点比较基准浮动 5%基金资产净值相应变化来估测组合市场价格风险；		
	Beta 系数是根据组合在过去一个年度的基金资产净值和基准指数数据回归得出，反映了基金和基准的相关性。		
	相关风险变量的 变动	对资产负债表日基金资产净值的影响金额（单位：人民币元）	
		本期末（2022年6月30日）	上年度末（2021年12月31日）
分析	+5%	7,035,372.79	-
	-5%	-7,035,372.79	-

注：于上年度末，本基金成立未满一年，尚无充足的经验数据。

6.4.14 公允价值

6.4.14.1 金融工具公允价值计量的方法

公允价值计量结果所属的层次，由对公允价值计量整体而言具有重要意义的输入值所属的最低层次决定：第一层次：相同资产或负债在活跃市场上未经调整的报价；第二层次：除第一层次输入值外相关资产或负债直接或间接可观察的输入值；第三层次：相关资产或负债的不可观察输入值。

6.4.14.2 持续的以公允价值计量的金融工具

6.4.14.2.1 各层次金融工具的公允价值

单位：人民币元

公允价值计量结果所属的层次	本期末 2022 年 6 月 30 日	上年度末 2021 年 12 月 31 日
第一层次	112,307,429.64	152,767,927.00
第二层次	-	59,503.65
第三层次	278,342.43	1,813,112.35
合计	112,585,772.07	154,640,543.00

6.4.14.2.2 公允价值所属层次间的重大变动

对于公开市场交易的证券投资，若出现交易不活跃（包括重大事项停牌等导致的交易不活跃）和非公开发行等情况，本基金不会于交易不活跃期间及限售期间将相关投资的公允价值列入第一层次，并根据估值调整中采用的对公允价值计量整体而言具有重要意义的输入值所属的最低层次，确定相关投资的公允价值应属第二层次或第三层次。本基金政策以报告期初作为确定金融工具公允价值层次之间转换的时点。

6.4.14.3 非持续的以公允价值计量的金融工具的说明

本基金本报告期末及上年度末均未持有非持续的以公允价值计量的金融工具。

6.4.14.4 不以公允价值计量的金融工具的相关说明

本基金持有的不以公允价值计量的金融工具为以摊余成本计量的金融资产和金融负债，这些金融工具因其剩余期限较短，所以其账面价值与公允价值相若。

6.4.15 有助于理解和分析会计报表需要说明的其他事项

截至资产负债表日本基金无需要说明的其他重要事项。

§ 7 投资组合报告

7.1 期末基金资产组合情况

金额单位：人民币元

序号	项目	金额	占基金总资产的比例 (%)
1	权益投资	112,585,772.07	81.72
	其中：股票	112,585,772.07	81.72
2	基金投资	-	-
3	固定收益投资	-	-
	其中：债券	-	-
	资产支持证券	-	-
4	贵金属投资	-	-
5	金融衍生品投资	-	-
6	买入返售金融资产	-	-

	其中：买断式回购的买入返售金融资产	-	-
7	银行存款和结算备付金合计	24,101,126.01	17.49
8	其他各项资产	1,079,042.48	0.78
9	合计	137,765,940.56	100.00

注：本基金本报告期末通过港股通交易机制投资的港股公允价值为 6,721,889.87 元，占期末资产净值比例为 4.90%。

7.2 报告期末按行业分类的股票投资组合

7.2.1 报告期末按行业分类的境内股票投资组合

金额单位：人民币元

代码	行业类别	公允价值（元）	占基金资产净值比例（%）
A	农、林、牧、渔业	1,674,681.00	1.22
B	采矿业	5,491,170.00	4.00
C	制造业	91,312,699.86	66.56
D	电力、热力、燃气及水生产和供应业	-	-
E	建筑业	3,839,976.00	2.80
F	批发和零售业	-	-
G	交通运输、仓储和邮政业	-	-
H	住宿和餐饮业	-	-
I	信息传输、软件和信息技术服务业	1,709,423.44	1.25
J	金融业	-	-
K	房地产业	-	-
L	租赁和商务服务业	-	-
M	科学研究和技术服务业	1,835,931.90	1.34
N	水利、环境和公共设施管理业	-	-
O	居民服务、修理和其他服务业	-	-
P	教育	-	-
Q	卫生和社会工作	-	-
R	文化、体育和娱乐业	-	-
S	综合	-	-
	合计	105,863,882.20	77.17

7.2.2 报告期末按行业分类的港股通投资股票投资组合

行业类别	公允价值（人民币）	占基金资产净值比例（%）
通信服务	1,687,386.34	1.23
非日常生活消费品	4,151,947.45	3.03
日常消费品	-	-
能源	-	-
金融	-	-

医疗保健	882,556.08	0.64
工业	-	-
信息技术	-	-
原材料	-	-
房地产	-	-
公用事业	-	-
合计	6,721,889.87	4.90

7.3 期末按公允价值占基金资产净值比例大小排序的所有股票投资明细

金额单位：人民币元

序号	股票代码	股票名称	数量（股）	公允价值（元）	占基金资产净值比例（%）
1	600522.SH	中天科技	271,400	6,269,340.00	4.57
2	601012.SH	隆基绿能	88,688	5,909,281.44	4.31
3	601088.SH	中国神华	164,900	5,491,170.00	4.00
4	002459.SZ	晶澳科技	66,340	5,234,226.00	3.82
5	600519.SH	贵州茅台	2,500	5,112,500.00	3.73
6	688116.SH	天奈科技	30,060	5,094,568.80	3.71
7	300776.SZ	帝尔激光	28,380	4,904,064.00	3.57
8	002271.SZ	东方雨虹	89,800	4,622,006.00	3.37
9	601799.SH	星宇股份	25,000	4,275,000.00	3.12
10	03690.HK	美团-W	25,000	4,151,947.45	3.03
11	601689.SH	拓普集团	59,000	4,037,370.00	2.94
12	601668.SH	中国建筑	721,800	3,839,976.00	2.80
13	603986.SH	兆易创新	26,500	3,768,565.00	2.75
14	300760.SZ	迈瑞医疗	11,000	3,445,200.00	2.51
15	002129.SZ	TCL 中环	55,600	3,274,284.00	2.39
16	002179.SZ	中航光电	49,720	3,148,270.40	2.29
17	002597.SZ	金禾实业	72,300	3,132,759.00	2.28
18	603799.SH	华友钴业	32,300	3,088,526.00	2.25
19	002475.SZ	立讯精密	84,100	2,841,739.00	2.07
20	688187.SH	时代电气	41,746	2,713,072.54	1.98
21	002176.SZ	江特电机	106,800	2,674,272.00	1.95
22	600809.SH	山西汾酒	7,900	2,565,920.00	1.87
23	603916.SH	苏博特	98,600	2,513,314.00	1.83
24	688308.SH	欧科亿	29,880	1,988,812.80	1.45
25	300567.SZ	精测电子	46,000	1,987,200.00	1.45
26	688777.SH	中控技术	23,494	1,709,423.44	1.25
27	603018.SH	华设集团	177,300	1,693,215.00	1.23
28	601966.SH	玲珑轮胎	66,200	1,679,494.00	1.22
29	00941.HK	中国移动	40,000	1,676,172.40	1.22
30	002714.SZ	牧原股份	30,300	1,674,681.00	1.22
31	000739.SZ	普洛药业	67,800	1,399,392.00	1.02

32	601058.SH	赛轮轮胎	122,600	1,381,702.00	1.01
33	605305.SH	中际联合	28,190	1,364,959.80	1.00
34	002465.SZ	海格通信	149,800	1,361,682.00	0.99
35	688499.SH	利元亨	5,196	1,149,874.80	0.84
36	02096.HK	先声药业	120,000	882,556.08	0.64
37	688223.SH	晶科能源	16,472	238,185.12	0.17
38	688105.SH	诺唯赞	1,681	142,716.90	0.10
39	601089.SH	福元医药	1,749	36,816.45	0.03
40	688236.SH	春立医疗	1,777	35,184.60	0.03
41	001268.SZ	联合精密	409	11,337.48	0.01
42	00700.HK	腾讯控股	37	11,213.94	0.01
43	002709.SZ	天赐材料	140	8,688.40	0.01
44	301207.SZ	华兰疫苗	145	8,298.40	0.01
45	301217.SZ	铜冠铜箔	497	7,365.54	0.01
46	301201.SZ	诚达药业	101	7,219.48	0.01
47	301130.SZ	西点药业	183	6,893.61	0.01
48	301158.SZ	德石股份	303	6,163.02	0.00
49	301181.SZ	标榜股份	136	4,156.16	0.00
50	301196.SZ	唯科科技	65	2,437.50	0.00
51	603228.SH	景旺电子	80	1,866.40	0.00
52	603501.SH	韦尔股份	4	692.12	0.00

7.4 报告期内股票投资组合的重大变动

7.4.1 累计买入金额超出期初基金资产净值 2%或前 20 名的股票明细

金额单位：人民币元

序号	股票代码	股票名称	本期累计买入金额	占期初基金资产净值比例(%)
1	002459.SZ	晶澳科技	6,620,671.00	3.77
2	603501.SH	韦尔股份	5,873,563.48	3.34
3	601088.SH	中国神华	5,316,128.00	3.02
4	601689.SH	拓普集团	5,239,890.00	2.98
5	603986.SH	兆易创新	4,973,037.00	2.83
6	300776.SZ	帝尔激光	4,522,922.00	2.57
7	000792.SZ	盐湖股份	4,499,117.00	2.56
8	600522.SH	中天科技	4,470,724.00	2.54
9	601668.SH	中国建筑	4,459,227.00	2.54
10	601009.SH	南京银行	4,434,253.00	2.52
11	601799.SH	星宇股份	4,108,546.00	2.34
12	688116.SH	天奈科技	4,103,509.07	2.33
13	000739.SZ	普洛药业	4,096,253.00	2.33
14	603228.SH	景旺电子	4,014,134.46	2.28
15	002916.SZ	深南电路	3,849,649.00	2.19
16	300567.SZ	精测电子	3,694,358.00	2.10

17	03690. HK	美团-W	3,642,848.88	2.07
18	300760. SZ	迈瑞医疗	3,566,053.00	2.03
19	002465. SZ	海格通信	3,490,613.74	1.99
20	688187. SH	时代电气	3,348,305.00	1.91

7.4.2 累计卖出金额超出期初基金资产净值 2%或前 20 名的股票明细

金额单位：人民币元

序号	股票代码	股票名称	本期累计卖出金额	占期初基金资产净值比例(%)
1	000739. SZ	普洛药业	7,790,109.86	4.43
2	600036. SH	招商银行	6,823,183.00	3.88
3	600745. SH	闻泰科技	6,291,032.25	3.58
4	00700. HK	腾讯控股	6,279,509.50	3.57
5	002709. SZ	天赐材料	5,965,295.00	3.39
6	300059. SZ	东方财富	5,479,338.20	3.12
7	002475. SZ	立讯精密	5,187,688.00	2.95
8	603259. SH	药明康德	5,076,128.00	2.89
9	000792. SZ	盐湖股份	4,392,417.00	2.50
10	601012. SH	隆基绿能	4,366,529.80	2.48
11	600690. SH	海尔智家	4,233,122.00	2.41
12	002821. SZ	凯莱英	4,216,300.00	2.40
13	601009. SH	南京银行	3,920,214.00	2.23
14	300750. SZ	宁德时代	3,906,043.00	2.22
15	688385. SH	复旦微电	3,634,570.52	2.07
16	603501. SH	韦尔股份	3,629,479.00	2.07
17	300638. SZ	广和通	3,598,014.34	2.05
18	300394. SZ	天孚通信	3,581,070.20	2.04
19	600519. SH	贵州茅台	3,499,708.00	1.99
20	600096. SH	云天化	3,499,265.00	1.99

7.4.3 买入股票的成本总额及卖出股票的收入总额

单位：人民币元

买入股票成本（成交）总额	193,685,166.11
卖出股票收入（成交）总额	209,257,862.37

注：本项中 7.4.1、7.4.2、7.4.3 表中的“买入金额”（或“买入股票成本”）、“卖出金额”（或“卖出股票收入”）均按买卖成交金额（成交单价乘以成交数量）填列，不考虑相关交易费用。

7.5 期末按债券品种分类的债券投资组合

本基金本报告期末未持有债券。

7.6 期末按公允价值占基金资产净值比例大小排序的前五名债券投资明细

本基金本报告期末未持有债券。

7.7 期末按公允价值占基金资产净值比例大小排序的所有资产支持证券投资明细

本基金本报告期末未持有资产支持证券。

7.8 报告期末按公允价值占基金资产净值比例大小排序的前五名贵金属投资明细

本基金本报告期末未持有贵金属。

7.9 期末按公允价值占基金资产净值比例大小排序的前五名权证投资明细

本基金本报告期末未持有权证。

7.10 本基金投资股指期货的投资政策

本基金本报告期内未投资股指期货。

7.11 报告期末本基金投资的国债期货交易情况说明

7.11.1 本期国债期货投资政策

本基金本报告期内未投资国债期货。

7.11.2 本期国债期货投资评价

本基金本报告期内未投资国债期货。

7.12 投资组合报告附注

7.12.1 基金投资的前十名证券的发行主体本期是否出现被监管部门立案调查，或在报告编制日前一年内受到公开谴责、处罚的情形

(一) 天奈科技

根据 2021 年 12 月 8 日中国证券监督管理委员会江苏监管局发布对江苏天奈科技股份有限公司（以下简称“天奈科技”）的《江苏证监局关于对江苏天奈科技股份有限公司采取责令改正措施的决定》，决定对天奈科技采取责令改正的行政监管措施，并记入证券期货市场诚信档案。本基金做出如下说明：

天奈科技是优秀的锂电池材料公司，碳纳米管产品在国内具备较强竞争力，基本面良好。基于相关研究，本基金判断，该处罚对天奈科技的影响较小，因为本次信息披露问题对公司正常经营影响较小。今后，我们将继续加强与该公司的沟通，密切关注其制度建设与执行等公司基础性建设问题的合规性以及企业的经营状况。

除上述事项外，本报告期内本基金投资的前十名证券的发行主体无被监管部门立案调查记录，无在报告编制日前一年内受到公开谴责、处罚。

7.12.2 基金投资的前十名股票是否超出基金合同规定的备选股票库

本基金投资的前十名股票，均为基金合同规定备选股票库之内的股票。

7.12.3 期末其他各项资产构成

单位：人民币元

序号	名称	金额
1	存出保证金	23,583.60
2	应收清算款	1,025,403.88
3	应收股利	14,400.00
4	应收利息	-
5	应收申购款	15,655.00
6	其他应收款	-
7	待摊费用	-
8	其他	-
9	合计	1,079,042.48

7.12.4 期末持有的处于转股期的可转换债券明细

本基金本报告期末未持有处于转股期的可转换债券。

7.12.5 期末前十名股票中存在流通受限情况的说明

本基金本报告期末前十名股票中不存在流通受限情况。

7.12.6 投资组合报告附注的其他文字描述部分

由于四舍五入的原因，分项之和与合计项之间可能存在尾差。

§ 8 基金份额持有人信息

8.1 期末基金份额持有人户数及持有人结构

份额单位：份

份额级别	持有人户数 (户)	户均持有的基金份额	持有人结构			
			机构投资者		个人投资者	
			持有份额	占总份额比例 (%)	持有份额	占总份额比例 (%)
长盛成长精选混合 A	1,755	83,332.42	-	-	146,248,398.72	100.00
长盛成长精选混合 C	1,255	7,511.01	-	-	9,426,316.73	100.00
合计	3,010	51,719.17	-	-	155,674,715.45	100.00

注：对于分级基金，比例的分母采用各自级别的份额；对于合计数，比例的分母采用下属分级基金份额的合计数（即期末基金份额总额），户均持有的基金份额的合计数=期末基金份额总额/期末持有人户数合计。

8.2 期末基金管理人的从业人员持有本基金的情况

项目	份额级别	持有份额总数 (份)	占基金总份额比例 (%)
----	------	------------	--------------

基金管理人所有从业人员持有本基金	长盛成长精选混合 A	5,688.63	0.0039
	长盛成长精选混合 C	221,218.06	2.3468
	合计	226,906.69	0.1458

注：对于分级基金，比例的分母采用各自级别的份额；对于合计数，比例的分母采用下属分级基金份额的合计数。

8.3 期末基金管理人的从业人员持有本开放式基金份额总量区间情况

项目	份额级别	持有基金份额总量的数量区间（万份）
本公司高级管理人员、基金投资和研究部门负责人持有本开放式基金	长盛成长精选混合 A	0
	长盛成长精选混合 C	10~50
	合计	10~50
本基金基金经理持有本开放式基金	长盛成长精选混合 A	0
	长盛成长精选混合 C	0~10
	合计	0~10

§ 9 开放式基金份额变动

单位：份

项目	长盛成长精选混合 A	长盛成长精选混合 C
基金合同生效日 (2021年3月22日) 基金份额总额	356,317,515.59	26,669,648.26
本报告期期初基金份额总额	156,848,066.92	11,841,026.54
本报告期基金总申购份额	2,004,004.52	547,898.96
减：本报告期基金总赎回份额	12,603,672.72	2,962,608.77
本报告期基金拆分变动份额	-	-
本报告期期末基金份额总额	146,248,398.72	9,426,316.73

§ 10 重大事件揭示

10.1 基金份额持有人大会决议

本报告期内本基金未召开基金份额持有人大会。

10.2 基金管理人、基金托管人的专门基金托管部门的重大人事变动

10.2.1 本基金管理人的高级管理人员重大人事变动情况

自 2022 年 4 月 1 日起实施的《证券投资基金经营机构董事、监事、高级管理人员及从业人员监督管理办法》明确将公司财务负责人纳入高级管理人员序列。本报告期内，公司按照法规规定完成了公司财务负责人刁俊东同志在监管机构的任职备案，以及在中国证券投资基金业协会的登记。

10.2.2 基金经理变动情况

本报告期内本基金基金经理未发生变动。

10.2.3 本基金托管人的专门基金托管部门重大人事变动情况

本报告期内本基金托管人的专门基金托管部门未发生重大人事变动。

10.3 涉及基金管理人、基金财产、基金托管业务的诉讼

本报告期内无涉及本基金管理人、基金财产、基金托管业务的诉讼事项。

10.4 基金投资策略的改变

本报告期内本基金投资策略没有改变。

10.5 为基金进行审计的会计师事务所情况

本基金聘任的会计师事务所为安永华明会计师事务所（特殊普通合伙），本报告期内本基金未更换会计师事务所。

10.6 管理人、托管人及其高级管理人员受稽查或处罚等情况

本报告期内本基金管理人、托管人的托管业务部门及其相关高级管理人员无受稽查或处罚等情况。

10.7 基金租用证券公司交易单元的有关情况

10.7.1 基金租用证券公司交易单元进行股票投资及佣金支付情况

金额单位：人民币元

券商名称	交易单元数量	股票交易		应支付该券商的佣金		备注
		成交金额	占当期股票成交总额的比例 (%)	佣金	占当期佣金总量的比例 (%)	

东北证券	2	147,187,511.52	36.63	111,002.18	34.31	-
浙商证券	1	112,010,715.74	27.88	81,914.22	25.32	-
长江证券	2	67,663,096.52	16.84	60,956.42	18.84	-
长城证券	1	32,246,199.83	8.03	30,030.89	9.28	-
招商证券	1	26,125,491.05	6.50	24,198.74	7.48	-
东兴证券	1	16,563,886.57	4.12	15,426.08	4.77	-
安信证券	2	-	-	-	-	-
德邦证券	1	-	-	-	-	-
东方财富 证券	2	-	-	-	-	-
东吴证券	1	-	-	-	-	-
方正证券	1	-	-	-	-	-
光大证券	2	-	-	-	-	-
广发证券	1	-	-	-	-	-
国联证券	1	-	-	-	-	-
国泰君安	1	-	-	-	-	-
国信证券	1	-	-	-	-	-
国元证券	1	-	-	-	-	-
华安证券	2	-	-	-	-	-
华融证券	1	-	-	-	-	-
华泰证券	1	-	-	-	-	-
上海证券	1	-	-	-	-	-
申港证券	1	-	-	-	-	-
申万宏源	2	-	-	-	-	-
天风证券	1	-	-	-	-	-
西南证券	1	-	-	-	-	-
兴业证券	1	-	-	-	-	-
银河证券	1	-	-	-	-	-
中金公司	1	-	-	-	-	-
中信建投	2	-	-	-	-	-
中信证券	2	-	-	-	-	-
星展证券	2	-	-	-	-	-

10.7.2 基金租用证券公司交易单元进行其他证券投资的情况

金额单位：人民币元

券商名称	债券交易		债券回购交易		权证交易	
	成交金额	占当期债券成交总额的比例 (%)	成交金额	占当期债券回购成交总额的比例 (%)	成交金额	占当期权证成交总额的比例 (%)
东北证券	203,752.50	100.00	-	-	-	-
浙商证券	-	-	-	-	-	-
长江证券	-	-	-	-	-	-
长城证券	-	-	-	-	-	-

招商证券	-	-	-	-	-	-
东兴证券	-	-	-	-	-	-
安信证券	-	-	-	-	-	-
德邦证券	-	-	-	-	-	-
东方财富 证券	-	-	-	-	-	-
东吴证券	-	-	-	-	-	-
方正证券	-	-	-	-	-	-
光大证券	-	-	-	-	-	-
广发证券	-	-	-	-	-	-
国联证券	-	-	-	-	-	-
国泰君安	-	-	-	-	-	-
国信证券	-	-	-	-	-	-
国元证券	-	-	-	-	-	-
华安证券	-	-	-	-	-	-
华融证券	-	-	-	-	-	-
华泰证券	-	-	-	-	-	-
上海证券	-	-	-	-	-	-
申港证券	-	-	-	-	-	-
申万宏源	-	-	-	-	-	-
天风证券	-	-	-	-	-	-
西南证券	-	-	-	-	-	-
兴业证券	-	-	-	-	-	-
银河证券	-	-	-	-	-	-
中金公司	-	-	-	-	-	-
中信建投	-	-	-	-	-	-
中信证券	-	-	-	-	-	-
星展证券	-	-	-	-	-	-

注：1、本公司选择证券经营机构的标准

(1) 研究实力较强，有固定的研究机构和专门研究人员，能及时为本公司提供高质量的咨询服务，包括宏观经济报告、行业报告、市场走向分析、个股分析报告等，并能根据基金投资的特定要求，提供专门研究报告

(2) 资力雄厚，信誉良好

(3) 财务状况良好，各项财务指标显示公司经营状况稳定。

(4) 经营行为规范，最近两年未因重大违规行为而受到中国证监会和中国人民银行处罚。

(5) 内部管理规范、严格，具备健全的内控制度，并能满足基金运作高度保密的要求。

(6) 具备基金运作所需的高效、安全的通讯条件，交易设施符合代理本公司基金进行证券交易的需要，并能为本公司基金提供全面的信息服务。

2、本公司租用券商交易单元的程序

(1) 研究机构提出服务意向，并提供相关研究报告；

(2) 研究机构的研究报告需要有一定的试用期。试用期视服务情况和研究服务评价结果而定；

(3) 研究、投资管理等部门试用研究机构的研究报告后，按照研究服务评价规定，对研究机构进行综合评价；

(4) 试用期满后，评价结果符合条件，双方认为有必要继续合作，经公司领导审批后，我司与研究机构签定《研究服务协议》《券商交易单元租用协议》，并办理基金专用交易单元租用手续。评价结果如不符合条件则终止试用；

(5) 本公司每两个月对签约机构的服务进行一次综合评价。经过评价，若本公司认为签约机构的服务不能满足要求，或签约机构违规受到国家有关部门的处罚，本公司有权终止签署的协议，并撤销租用的交易单元；

(6) 交易单元租用协议期限为一年，到期后若双方没有异议可自动延期一年。

3、本基金租用证券公司交易单元均为共用交易单元。

4、本报告期内租用证券公司交易单元的变更情况：

(1) 本基金报告期内新增租用交易单元情况：

序号	证券公司名称	交易单元所属市场	数量
1	长江证券	北京	1

(2) 本基金报告期内停止租用交易单元情况：无。

10.8 其他重大事件

序号	公告事项	法定披露方式	法定披露日期
1	长盛基金管理有限公司关于终止部分基金销售机构办理旗下基金相关销售业务的公告	中国证监会指定披露媒介	2022年1月1日
2	长盛基金管理有限公司关于旗下公开募集证券投资基金执行新金融工具准则的公告	中国证监会指定披露媒介	2022年1月1日
3	长盛基金管理有限公司关于旗下部分基金参加浙商银行费率优惠活动的公告	中国证监会指定披露媒介	2022年1月14日
4	长盛基金管理有限公司关于增加东方财富证券为旗下部分开放式基金代销机构及开通基金定投、转换及费率优	中国证监会指定披露媒介	2022年1月14日

	惠业务的公告		
5	长盛成长精选混合型证券投资基金 2021 年第 4 季度报告	中国证监会指定披露媒 介	2022 年 1 月 22 日
6	长盛基金管理有限公司旗下全部基金 2021 年 4 季度报告提示性公告	中国证监会指定披露媒 介	2022 年 1 月 22 日
7	长盛成长精选混合型证券投资基金暂 停申购、赎回及定期定额投资业务的 公告	中国证监会指定披露媒 介	2022 年 1 月 25 日
8	长盛基金管理有限公司关于旗下部分 公开募集证券投资基金可投资北交所 上市股票的风险提示性公告	中国证监会指定披露媒 介	2022 年 2 月 28 日
9	长盛基金管理有限公司关于旗下基金 增加攀赢基金为销售机构并开通定投 和转换业务及参加费率优惠活动的公 告	中国证监会指定披露媒 介	2022 年 3 月 23 日
10	长盛成长精选混合型证券投资基金暂 停申购、赎回及定期定额投资业务的 公告	中国证监会指定披露媒 介	2022 年 3 月 29 日
11	长盛基金管理有限公司旗下全部基金 2021 年年度报告提示性公告	中国证监会指定披露媒 介	2022 年 3 月 31 日
12	长盛成长精选混合型证券投资基金 2021 年年度报告	中国证监会指定披露媒 介	2022 年 3 月 31 日
13	长盛成长精选混合型证券投资基金暂 停申购、赎回及定期定额投资业务的 公告	中国证监会指定披露媒 介	2022 年 4 月 13 日
14	长盛基金管理有限公司关于增加德邦 证券为旗下部分开放式基金代销机构 及开通基金定投业务的公告	中国证监会指定披露媒 介	2022 年 4 月 21 日
15	长盛基金管理有限公司旗下全部基金 2022 年 1 季度报告提示性公告	中国证监会指定披露媒 介	2022 年 4 月 22 日
16	长盛成长精选混合型证券投资基金 2022 年第 1 季度报告	中国证监会指定披露媒 介	2022 年 4 月 22 日
17	长盛成长精选混合型证券投资基金暂 停申购、赎回及定期定额投资业务的 公告	中国证监会指定披露媒 介	2022 年 4 月 26 日
18	长盛成长精选混合型证券投资基金暂 停申购、赎回及定期定额投资业务的 公告	中国证监会指定披露媒 介	2022 年 5 月 5 日
19	长盛基金管理有限公司关于旗下基金 增加宁波银行为代销机构的公告	中国证监会指定披露媒 介	2022 年 5 月 27 日
20	长盛基金管理有限公司关于董事变更 的公告	中国证监会指定披露媒 介	2022 年 5 月 31 日
21	长盛基金管理有限公司关于旗下基金 增加陆享基金等三家基金销售公司并	中国证监会指定披露媒 介	2022 年 6 月 13 日

	开通定投和转换业务及参加费率优惠活动的公告		
22	长盛基金管理有限公司关于旗下基金参加华安证券费率优惠活动的公告	中国证监会指定披露媒介	2022 年 6 月 20 日
23	长盛基金管理有限公司关于旗下基金参加申万宏源证券有限公司、申万宏源西部证券有限公司费率优惠活动的公告	中国证监会指定披露媒介	2022 年 6 月 22 日
24	长盛成长精选混合型证券投资基金暂停申购、赎回及定期定额投资业务的公告	中国证监会指定披露媒介	2022 年 6 月 29 日

§ 11 影响投资者决策的其他重要信息

11.1 报告期内单一投资者持有基金份额比例达到或超过 20%的情况

本基金本报告期内无单一投资者持有基金份额比例达到或超过 20%的情况。

11.2 影响投资者决策的其他重要信息

本基金本报告期内无影响投资者决策的其他重要信息。

§ 12 备查文件目录

12.1 备查文件目录

- 1、长盛成长精选混合型证券投资基金相关批准文件；
- 2、《长盛成长精选混合型证券投资基金基金合同》；
- 3、《长盛成长精选混合型证券投资基金托管协议》；
- 4、《长盛成长精选混合型证券投资基金招募说明书》；
- 5、法律意见书；
- 6、基金管理人业务资格批件、营业执照；
- 7、基金托管人业务资格批件、营业执照。

12.2 存放地点

备查文件存放于基金管理人的办公地址和/或基金托管人的住所。

12.3 查阅方式

投资者可到基金管理人的办公地址和/或基金托管人的住所和/或基金管理人互联网站免费查阅备查文件。在支付工本费后，投资者可在合理时间内取得备查文件的复制件或复印件。

投资者对本报告书如有疑问，可咨询本基金管理人长盛基金管理有限公司。

客户服务中心电话：400-888-2666、010-86497888。

网址：<http://www.csfunds.com.cn>。

长盛基金管理有限公司

2022 年 8 月 27 日