

银华华证 ESG 领先指数证券投资基金 2022 年中期报告

2022 年 6 月 30 日

基金管理人：银华基金管理股份有限公司

基金托管人：中国邮政储蓄银行股份有限公司

送出日期：2022 年 8 月 29 日

§ 1 重要提示及目录

1.1 重要提示

基金管理人的董事会、董事保证本报告所载资料不存在虚假记载、误导性陈述或重大遗漏，并对其内容的真实性、准确性和完整性承担个别及连带的法律责任。本中期报告已经三分之二以上独立董事签字同意，并由董事长签发。

基金托管人中国邮政储蓄银行股份有限公司根据本基金合同规定，于 2022 年 08 月 25 日复核了本报告中的财务指标、净值表现、利润分配情况、财务会计报告、投资组合报告等内容，保证复核内容不存在虚假记载、误导性陈述或者重大遗漏。

基金管理人承诺以诚实信用、勤勉尽责的原则管理和运用基金资产，但不保证基金一定盈利。

基金的过往业绩并不代表其未来表现。投资有风险，投资者在作出投资决策前应仔细阅读本基金的招募说明书及其更新。

本报告中财务资料未经审计。

本报告期自 2022 年 01 月 01 日起至 06 月 30 日止。

1.2 目录

§ 1 重要提示及目录	2
1.1 重要提示	2
1.2 目录	3
§ 2 基金简介	5
2.1 基金基本情况	5
2.2 基金产品说明	5
2.3 基金管理人和基金托管人	5
2.4 信息披露方式	6
2.5 其他相关资料	6
§ 3 主要财务指标和基金净值表现	6
3.1 主要会计数据和财务指标	6
3.2 基金净值表现	6
§ 4 管理人报告	8
4.1 基金管理人及基金经理情况	8
4.2 管理人对报告期内本基金运作合规守信情况的说明	13
4.3 管理人对报告期内公平交易情况的专项说明	14
4.4 管理人对报告期内基金的投资策略和业绩表现的说明	14
4.5 管理人对宏观经济、证券市场及行业走势的简要展望	14
4.6 管理人对报告期内基金估值程序等事项的说明	15
4.7 管理人对报告期内基金利润分配情况的说明	15
4.8 报告期内管理人对本基金持有人数或基金资产净值预警情形的说明	15
§ 5 托管人报告	15
5.1 报告期内本基金托管人合规守信情况声明	15
5.2 托管人对报告期内本基金投资运作合规守信、净值计算、利润分配等情况的说明	15
5.3 托管人对本中期报告中财务信息内容的真实、准确和完整发表意见	16
§ 6 半年度财务会计报告（未经审计）	16
6.1 资产负债表	16
6.2 利润表	17
6.3 净资产（基金净值）变动表	18
6.4 报表附注	20
§ 7 投资组合报告	41
7.1 期末基金资产组合情况	41
7.2 报告期末按行业分类的股票投资组合	42
7.3 期末按公允价值占基金资产净值比例大小排序的所有股票投资明细	43
7.4 报告期内股票投资组合的重大变动	51
7.5 期末按债券品种分类的债券投资组合	52
7.6 期末按公允价值占基金资产净值比例大小排序的前五名债券投资明细	52

7.7 期末按公允价值占基金资产净值比例大小排序的所有资产支持证券投资明细	52
7.8 报告期末按公允价值占基金资产净值比例大小排序的前五名贵金属投资明细	52
7.9 期末按公允价值占基金资产净值比例大小排序的前五名权证投资明细	52
7.10 本基金投资股指期货的投资政策	52
7.11 报告期末本基金投资的国债期货交易情况说明	52
7.12 投资组合报告附注	53
§ 8 基金份额持有人信息	53
8.1 期末基金份额持有人户数及持有人结构	53
8.2 期末基金管理人的从业人员持有本基金的情况	54
8.3 期末基金管理人的从业人员持有本开放式基金份额总量区间情况	54
§ 9 开放式基金份额变动	54
§ 10 重大事件揭示	54
10.1 基金份额持有人大会决议	54
10.2 基金管理人、基金托管人的专门基金托管部门的重大人事变动	54
10.3 涉及基金管理人、基金财产、基金托管业务的诉讼	54
10.4 基金投资策略的改变	55
10.5 为基金进行审计的会计师事务所情况	55
10.6 管理人、托管人及其高级管理人员受稽查或处罚等情况	55
10.7 基金租用证券公司交易单元的有关情况	55
10.8 其他重大事件	56
§ 11 影响投资者决策的其他重要信息	56
11.1 报告期内单一投资者持有基金份额比例达到或超过 20%的情况	56
11.2 影响投资者决策的其他重要信息	56
§ 12 备查文件目录	56
12.1 备查文件目录	56
12.2 存放地点	57
12.3 查阅方式	57

§ 2 基金简介

2.1 基金基本情况

基金名称	银华华证 ESG 领先指数证券投资基金
基金简称	银华华证 ESG 领先指数
基金主代码	013174
基金运作方式	契约型开放式
基金合同生效日	2021 年 11 月 19 日
基金管理人	银华基金管理股份有限公司
基金托管人	中国邮政储蓄银行股份有限公司
报告期末基金份额总额	91,516,755.04 份
基金合同存续期	不定期

2.2 基金产品说明

投资目标	本基金采用被动指数化投资，紧密跟踪标的指数，追求跟踪偏离度和跟踪误差最小化。
投资策略	<p>本基金主要采取完全复制法跟踪标的指数，即完全按照标的指数的成份股组成及其权重构建基金股票投资组合，并根据标的指数成份股及其权重的变动而进行相应调整。</p> <p>基金的投资组合比例为：本基金股票资产占基金资产的比例不低于 90%，投资于标的指数成份股及其备选成份股的比例不低于非现金基金资产的 80%。每个交易日日终，在扣除股指期货合约和股票期权合约需缴纳的交易保证金后，应保持不低于基金资产净值 5% 的现金或者到期日在一年以内的政府债券。其中，现金不包括结算备付金、存出保证金和应收申购款等。</p>
业绩比较基准	华证 ESG 领先指数收益率 \times 95% + 同期银行活期存款利率（税后） \times 5%
风险收益特征	<p>本基金是股票型证券投资基金，其预期风险和预期收益水平高于债券型基金和货币市场基金。</p> <p>本基金为指数型基金，具有与标的指数相似的风险收益特征。</p>

2.3 基金管理人和基金托管人

项目		基金管理人	基金托管人
名称		银华基金管理股份有限公司	中国邮政储蓄银行股份有限公司
信息披露 负责人	姓名	杨文辉	田东辉
	联系电话	(010)58163000	010-68858113
	电子邮箱	yhjj@yhfund.com.cn	tiandonghui@psbc.com
客户服务电话		4006783333,(010)85186558	95580
传真		(010)58163027	010-68858120
注册地址		广东省深圳市深南大道 6008 号特区报业大厦 19 层	北京市西城区金融大街 3 号
办公地址		北京市东城区东长安街 1 号东方	北京市西城区金融大街 3 号 A 座

	广场 C2 办公楼 15 层	
邮政编码	100738	100808
法定代表人	王珠林	刘建军

2.4 信息披露方式

本基金选定的信息披露报纸名称	《上海证券报》
登载基金中期报告正文的管理人互联网网址	http://www.yhfund.com.cn
基金中期报告备置地点	基金管理人及基金托管人住所

2.5 其他相关资料

项目	名称	办公地址
注册登记机构	银华基金管理股份有限公司	北京市东城区东长安街 1 号东方广场东方经贸城 C2 办公楼 15 层

§ 3 主要财务指标和基金净值表现

3.1 主要会计数据和财务指标

金额单位：人民币元

3.1.1 期间数据和指标	报告期(2022 年 1 月 1 日-2022 年 6 月 30 日)
本期已实现收益	-12,568,507.38
本期利润	-12,444,823.63
加权平均基金份额本期利润	-0.1181
本期加权平均净值利润率	-13.38%
本期基金份额净值增长率	-8.83%
3.1.2 期末数据和指标	报告期末(2022 年 6 月 30 日)
期末可供分配利润	-10,723,981.98
期末可供分配基金份额利润	-0.1172
期末基金资产净值	83,531,367.51
期末基金份额净值	0.9127
3.1.3 累计期末指标	报告期末(2022 年 6 月 30 日)
基金份额累计净值增长率	-8.73%

注：1、本期已实现收益指基金本期利息收入、投资收益、其他收入（不含公允价值变动收益）扣除相关费用和信用减值损失后的余额，本期利润为本期已实现收益加上本期公允价值变动收益。

2、本报告所列示的基金业绩指标不包括持有人交易基金的各项费用，例如：基金的申购、赎回费等，计入费用后实际收益水平要低于所列数字。

3.2 基金净值表现

3.2.1 基金份额净值增长率及其与同期业绩比较基准收益率的比较

阶段	份额净值增长率①	份额净值增长率标准差②	业绩比较基准收益率③	业绩比较基准收益率标准差④	①—③	②—④
----	----------	-------------	------------	---------------	-----	-----

过去一个月	8.65%	1.03%	8.75%	1.00%	-0.10%	0.03%
过去三个月	7.07%	1.42%	6.69%	1.42%	0.38%	0.00%
过去六个月	-8.83%	1.39%	-9.05%	1.40%	0.22%	-0.01%
自基金合同生效起至今	-8.73%	1.27%	-6.26%	1.30%	-2.47%	-0.03%

注：本基金的业绩比较基准为：华证 ESG 领先指数收益率*95%+同期银行活期存款利率(税后)*5%

本基金的标的指数为华证 ESG 领先指数。华证 ESG 领先指数由上海华证指数信息服务有限公司编制。华证 ESG 领先指数在备选样本中，根据各行业样本空间内市值占比分配股票数量，保证任一行业股票不少于一只，且不多于该行业股票总数的 2/3；按照 ESG、质量因子、低波动因子综合得分自上而下排序，在各行业中选择得分靠前的合计 300 只股票构成指数样本。选用以上业绩比较基准可以有效评估本基金投资组合业绩，反映本基金的风格特点。

3.2.2 自基金合同生效以来基金份额累计净值增长率变动及其与同期业绩比较基准收益率变动的比较

银华华证ESG领先指数累计净值增长率与同期业绩比较基准收益率的历史走势对比图

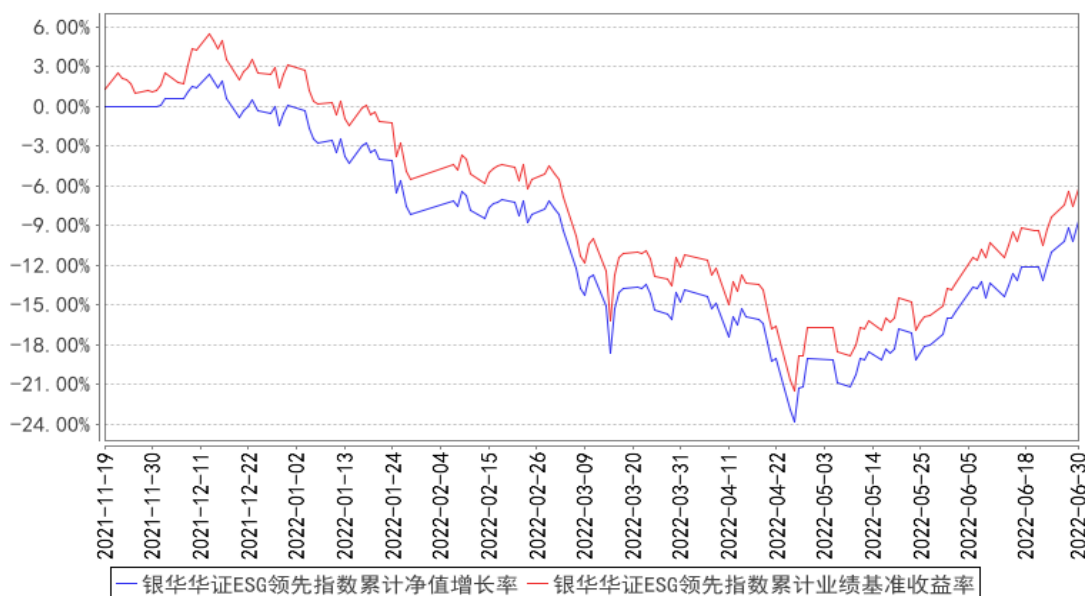

注：本基金合同生效日期为 2021 年 11 月 19 日，自基金合同生效日起到本报告期末不满一年，按基金合同的规定，本基金自基金合同生效起六个月为建仓期，建仓期结束时本基金的各项资产配置比例已达到基金合同的规定：本基金股票资产占基金资产的比例不低于 90%，投资于标的指数成份股及其备选成份股的比例不低于非现金基金资产的 80%。每个交易日日终，在扣除股指期货合约

和股票期权合约需缴纳的交易保证金后,应保持不低于基金资产净值 5%的现金或者到期日在一年以内的政府债券。其中,现金不包括结算备付金,存出保证金和应收申购款等。如果法律法规或中国证监会变更投资品种的投资比例限制,基金管理人在履行适当程序后,可以调整上述投资品种的投资比例。

§ 4 管理人报告

4.1 基金管理人及基金经理情况

4.1.1 基金管理人及其管理基金的经验

银华基金管理有限公司成立于 2001 年 5 月 28 日,是经中国证监会批准(证监基金字[2001]7 号文)设立的全国性资产管理公司。公司注册资本为 2.222 亿元人民币,公司的股东及其出资比例分别为:西南证券股份有限公司 44.10%,第一创业证券股份有限公司 26.10%,东北证券股份有限公司 18.90%,山西海鑫实业有限公司 0.90%,珠海银华聚义投资合伙企业(有限合伙) 3.57%,珠海银华致信投资合伙企业(有限合伙) 3.20%,珠海银华汇玥投资合伙企业(有限合伙) 3.22%。公司的主要业务是基金募集、基金销售、资产管理及中国证监会许可的其他业务。公司注册地为广东省深圳市。银华基金管理有限公司的法定名称已于 2016 年 8 月 9 日起变更为“银华基金管理股份有限公司”。

截至 2022 年 6 月 30 日,本基金管理人管理 174 只证券投资基金,具体包括银华优势企业证券投资基金、银华-道琼斯 88 精选证券投资基金、银华货币市场证券投资基金、银华核心价值优选混合型证券投资基金、银华优质增长混合型证券投资基金、银华富裕主题混合型证券投资基金、银华领先策略混合型证券投资基金、银华全球核心优选证券投资基金、银华内需精选混合型证券投资基金(LOF)、银华增强收益债券型证券投资基金、银华和谐主题灵活配置混合型证券投资基金、银华沪深 300 指数证券投资基金(LOF)、银华深证 100 指数证券投资基金(LOF)、银华成长先锋混合型证券投资基金、银华信用双利债券型证券投资基金、银华抗通胀主题证券投资基金(LOF)、银华中证等权重 90 指数证券投资基金(LOF)、银华永祥灵活配置混合型证券投资基金、银华消费主题混合型证券投资基金、银华中小盘精选混合型证券投资基金、银华纯债信用主题债券型证券投资基金(LOF)、银华交易型货币市场基金、银华信用四季红债券型证券投资基金、银华信用季季红债券型证券投资基金、银华恒生中国企业指数证券投资基金(QDII-LOF)、银华多利宝货币市场基金、银华活钱宝货币市场基金、银华安颐中短债双月持有期债券型证券投资基金、银华高端制造业灵活配置混合型证券投资基金、银华惠增利货币市场基金、银华回报灵活配置定期开放混合型发起式证券投资基金、银华泰利灵活配置混合型证券投资基金、银华中国梦 30 股票型证券投资

资基金、银华聚利灵活配置混合型证券投资基金、银华汇利灵活配置混合型证券投资基金、银华稳利灵活配置混合型证券投资基金、银华战略新兴灵活配置定期开放混合型发起式证券投资基金、银华互联网主题灵活配置混合型证券投资基金、银华添益定期开放债券型证券投资基金、银华远景债券型证券投资基金、银华大数据灵活配置定期开放混合型发起式证券投资基金、银华多元视野灵活配置混合型证券投资基金、银华惠添益货币市场基金、银华鑫锐灵活配置混合型证券投资基金（LOF）、银华通利灵活配置混合型证券投资基金、银华沪港深增长股票型证券投资基金、银华鑫盛灵活配置混合型证券投资基金（LOF）、银华体育文化灵活配置混合型证券投资基金、银华盛世精选灵活配置混合型发起式证券投资基金、银华添润定期开放债券型证券投资基金、银华万物互联灵活配置混合型证券投资基金、银华明择多策略定期开放混合型证券投资基金、银华信息科技量化优选股票型发起式证券投资基金、银华新能源新材料量化优选股票型发起式证券投资基金、银华农业产业股票型发起式证券投资基金、银华智荟内在价值灵活配置混合型发起式证券投资基金、银华中证全指医药卫生指数增强型发起式证券投资基金、银华食品饮料量化优选股票型发起式证券投资基金、银华医疗健康量化优选股票型发起式证券投资基金、银华估值优势混合型证券投资基金、银华多元动力灵活配置混合型证券投资基金、银华稳健增利灵活配置混合型发起式证券投资基金、银华瑞泰灵活配置混合型证券投资基金、银华岁丰定期开放债券型发起式证券投资基金、银华心诚灵活配置混合型证券投资基金、银华积极成长混合型证券投资基金、银华瑞和灵活配置混合型证券投资基金、银华混改红利灵活配置混合型发起式证券投资基金、银华华茂定期开放债券型证券投资基金、银华心怡灵活配置混合型证券投资基金、银华可转债债券型证券投资基金、银华中短期政策性金融债定期开放债券型证券投资基金、银华中证央企结构调整交易型开放式指数证券投资基金、银华中证央企结构调整交易型开放式指数证券投资基金联接基金、银华行业轮动混合型证券投资基金、银华信用精选一年定期开放债券型发起式证券投资基金、银华安丰中短期政策性金融债债券型证券投资基金、银华安盈短债债券型证券投资基金、银华裕利混合型发起式证券投资基金、银华尊和养老目标日期 2035 三年持有期混合型基金中基金（FOF）、银华盛利混合型发起式证券投资基金、银华安鑫短债债券型证券投资基金、银华 MSCI 中国 A 股交易型开放式指数证券投资基金、银华美元债精选债券型证券投资基金（QDII）、银华 MSCI 中国 A 股交易型开放式指数证券投资基金发起式联接基金、银华深证 100 交易型开放式指数证券投资基金、银华积极精选混合型证券投资基金、银华科创主题 3 年封闭运作灵活配置混合型证券投资基金、银华兴盛股票型证券投资基金、银华尊享稳健养老目标一年持有期混合型发起式基金中基金、银华尊和养老目标日期 2030 三年持有期混合型发起式基金中基金（FOF）、银华尊和养老目标日期 2040 三年持有期混合型发起式基金中基金（FOF）、银华丰华三个月定期开放债券型发起式证

券投资基金、银华稳晟 39 个月定期开放债券型证券投资基金、银华中证研发创新 100 交易型开放式指数证券投资基金、银华巨潮小盘价值交易型开放式指数证券投资基金、银华大盘精选两年定期开放混合型证券投资基金、银华中债 1-3 年国开行债券指数证券投资基金、银华科技创新混合型证券投资基金、银华中证 5G 通信主题交易型开放式指数证券投资基金、银华信用精选 18 个月定期开放债券型证券投资基金、银华永盛债券型证券投资基金、银华汇盈一年持有期混合型证券投资基金、银华中证创新药产业交易型开放式指数证券投资基金、银华长丰混合型发起式证券投资基金、银华港股通精选股票型发起式证券投资基金、银华丰享一年持有期混合型证券投资基金、银华沪深股通精选混合型证券投资基金、银华中债 1-3 年农发行债券指数证券投资基金、银华中证 5G 通信主题交易型开放式指数证券投资基金联接基金、银华同力精选混合型证券投资基金、银华富利精选混合型证券投资基金、银华创业板两年定期开放混合型证券投资基金、银华汇益一年持有期混合型证券投资基金、银华多元机遇混合型证券投资基金、银华工银南方东英标普中国新经济行业交易型开放式指数证券投资基金（QDII）、银华品质消费股票型证券投资基金、银华招利一年持有期混合型证券投资基金、银华信用精选 15 个月定期开放债券型证券投资基金、银华乐享混合型证券投资基金、银华中证农业主题交易型开放式指数证券投资基金、银华心佳两年持有期混合型证券投资基金、银华中证光伏产业交易型开放式指数证券投资基金、银华远兴一年持有期债券型证券投资基金、银华巨潮小盘价值交易型开放式指数证券投资基金发起式联接基金、银华中证沪港深 500 交易型开放式指数证券投资基金、银华稳健增长一年持有期混合型证券投资基金、银华中证影视主题交易型开放式指数证券投资基金、银华心享一年持有期混合型证券投资基金、银华中证全指证券公司交易型开放式指数证券投资基金、银华中证有色金属交易型开放式指数证券投资基金、银华瑞祥一年持有期混合型证券投资基金、银华中证基建交易型开放式指数证券投资基金、银华阿尔法混合型证券投资基金、银华富饶精选三年持有期混合型证券投资基金、银华中证港股通消费主题交易型开放式指数证券投资基金、银华信用精选两年定期开放债券型证券投资基金、银华长荣混合型证券投资基金、银华中证科创创业 50 交易型开放式指数证券投资基金、银华多元回报一年持有期混合型证券投资基金、银华鑫利一年持有期混合型证券投资基金、银华中证虚拟现实主题交易型开放式指数证券投资基金、银华安盛混合型证券投资基金、银华富久食品饮料精选混合型证券投资基金（LOF）、银华华智三个月持有期混合型基金中基金（FOF）、银华中证机器人交易型开放式指数证券投资基金、银华智能建造股票型发起式证券投资基金、银华中证细分食品饮料产业主题交易型开放式指数证券投资基金、银华季季盈 3 个月滚动持有债券型证券投资基金、银华华证 ESG 领先指数证券投资基金、银华顺益一年定期开放债券型证券投资基金、银华永丰债券型证券投资基金、银华中证细分化工产业主题交易型开放式指数证券投资基

金、银华集成电路混合型证券投资基金、银华中证内地低碳经济主题交易型开放式指数证券投资基金、银华中证创新药产业交易型开放式指数证券投资基金发起式联接基金、银华中证现代物流交易型开放式指数证券投资基金、银华尊颐稳健养老目标一年持有期混合型发起式基金中基金（FOF）、银华恒生港股通中国科技交易型开放式指数证券投资基金、银华中证消费电子主题交易型开放式指数证券投资基金、银华中证内地地产主题交易型开放式指数证券投资基金、银华中证港股通医药卫生综合交易型开放式指数证券投资基金、银华心兴三年持有期混合型证券投资基金、银华心选一年持有期混合型证券投资基金、银华尊禧稳健养老目标一年持有期混合型发起式基金中基金（FOF）、银华全球新能源车量化优选股票型发起式证券投资基金（QDII）、银华新锐成长混合型证券投资基金、银华尊和养老目标日期 2045 三年持有期混合型发起式基金中基金（FOF）、银华鑫峰混合型证券投资基金、银华中证光伏产业交易型开放式指数证券投资基金发起式联接基金、银华数字经济股票型发起式证券投资基金、银华中证基建交易型开放式指数证券投资基金发起式联接基金、银华中证同业存单 AAA 指数 7 天持有期证券投资基金、银华中证全指电力公用事业交易型开放式指数证券投资基金。同时，本基金管理人管理着多个全国社保基金、企业年金和特定客户资产管理投资组合。

4.1.2 基金经理（或基金经理小组）及基金经理助理简介

姓名	职务	任本基金的基金经理（助理）期限		证券从业年限	说明
		任职日期	离任日期		
张凯先生	本基金的基金经理	2021 年 11 月 19 日	-	12.5 年	硕士学位。毕业于清华大学。2009 年 7 月加入银华基金，历任量化投资部金融工程助理分析师、基金经理助理、总监助理，现任量化投资部副总监、基金经理。自 2012 年 11 月 14 日至 2020 年 11 月 25 日担任银华中证等权重 90 指数分级证券投资基金基金经理，自 2013 年 11 月 5 日至 2019 年 9 月 26 日兼任银华中证 800 等权重指数增强分级证券投资基金基金经理，自 2016 年 1 月 14 日至 2018 年 4 月 2 日兼任银华全球核心优选证券投资基金基金经理，自 2016 年 4 月 7 日起兼任银华大数据灵活配置定期开放混合型发起式证券投资基金基金经理，自 2016 年 4 月 25 日至 2018 年 11 月 30 日兼任银华量化智慧动力灵活配置混合型证券投资基金基金经理，自 2018 年 3 月 7 日至 2020 年 11 月 29 日兼任银华沪深 300 指数分级证券投资基金基金经理，自 2019 年 6 月 28 日至 2021 年 7 月

					<p>23 日兼任银华深证 100 交易型开放式指数证券投资基金基金经理，自 2019 年 8 月 29 日至 2020 年 12 月 31 日兼任银华深证 100 指数分级证券投资基金基金经理，自 2019 年 12 月 6 日至 2021 年 9 月 17 日兼任银华巨潮小盘价值交易型开放式指数证券投资基金基金经理，自 2020 年 11 月 26 日至 2022 年 7 月 28 日兼任银华中证等权重 90 指数证券投资基金（LOF）基金经理，自 2020 年 11 月 30 日起兼任银华沪深 300 指数证券投资基金（LOF）基金经理，自 2021 年 1 月 1 日起兼任银华深证 100 指数证券投资基金（LOF）基金经理，自 2021 年 2 月 3 日至 2022 年 2 月 23 日兼任银华巨潮小盘价值交易型开放式指数证券投资基金发起式联接基金基金经理，自 2021 年 5 月 13 日至 2022 年 6 月 17 日兼任银华中证研发创新 100 交易型开放式指数证券投资基金基金经理，自 2021 年 7 月 29 日起兼任银华中证虚拟现实主题交易型开放式指数证券投资基金基金经理，自 2021 年 9 月 22 日起兼任银华中证机器人交易型开放式指数证券投资基金基金经理，自 2021 年 9 月 28 日起兼任银华稳健增利灵活配置混合型发起式证券投资基金、银华新能源新材料量化优选股票型发起式证券投资基金基金经理，自 2021 年 11 月 19 日起兼任银华华证 ESG 领先指数证券投资基金基金经理，自 2021 年 12 月 20 日起兼任银华中证内地低碳经济主题交易型开放式指数证券投资基金基金经理，自 2022 年 1 月 27 日起兼任银华中证内地地产主题交易型开放式指数证券投资基金基金经理，自 2022 年 3 月 7 日起兼任银华中证港股通医药卫生综合交易型开放式指数证券投资基金基金经理。具有从业资格。国籍：中国。</p>
张亦驰先生	本基金的基金经理	2021 年 11 月 23 日	-	7 年	<p>硕士学位。曾就职于中国工商银行北京市分行电子银行中心。2015 年 10 月加入银华基金，历任量化投资部助理量化研究员、量化研究员、基金经理助理，现任量化投资部基金经理。自 2021 年 5 月 25 日起担任银华深证 100 交易型开放式指数证券投资基金、银华中证研发创新 100 交易型开放式指数证券投资基金、银华巨潮小盘价值交易型开放式指数证券投资基金、银华</p>

					巨潮小盘价值交易型开放式指数证券投资基金发起式联接基金基金经理,自 2021 年 11 月 23 日起兼任银华华证 ESG 领先指数证券投资基金基金经理,自 2022 年 6 月 20 日起兼任银华中证农业主题交易型开放式指数证券投资基金、银华中证影视主题交易型开放式指数证券投资基金、银华中证有色金属交易型开放式指数证券投资基金基金经理。具有从业资格。国籍:中国。
谭跃峰先生	本基金的基金经理	2021 年 12 月 29 日	-	10.5 年	学士学位。曾就职于交通银行股份有限公司北京分公司。2012 年 8 月加入银华基金,历任量化投资部助理量化研究员、基金经理助理,现任量化投资部基金经理。自 2021 年 12 月 29 日起担任银华华证 ESG 领先指数证券投资基金、银华中证研发创新 100 交易型开放式指数证券投资基金、银华巨潮小盘价值交易型开放式指数证券投资基金、银华巨潮小盘价值交易型开放式指数证券投资基金发起式联接基金、银华深证 100 交易型开放式指数证券投资基金基金经理,自 2022 年 6 月 20 日起兼任银华中证农业主题交易型开放式指数证券投资基金、银华中证影视主题交易型开放式指数证券投资基金、银华中证有色金属交易型开放式指数证券投资基金基金经理。具有从业资格。国籍:中国。
谭普景先生	本基金的基金经理助理	2021 年 12 月 10 日	-	8 年	学士学位。曾就职于上海携宁计算机科技有限公司、上海恒生聚源数据服务有限公司。2013 年 7 月加入银华基金,历任信息技术部开发工程师、开发主管、量化投资部量化研究员,现任量化投资部基金经理助理。具有从业资格。国籍:中国。

注: 1、此处的任职日期和离任日期均指基金合同生效日或公司作出决定之日。

2、证券从业的含义遵从行业协会《证券业从业人员资格管理办法》的相关规定。

4.2 管理人对报告期内本基金运作合规守信情况的说明

本基金管理人在本报告期内严格遵守《中华人民共和国证券法》、《中华人民共和国证券投资基金法》、《公开募集证券投资基金运作管理办法》、《公开募集证券投资基金销售机构监督管理办法》、《公开募集证券投资基金信息披露管理办法》及其各项实施准则、《银华华证 ESG 领先指数证券投资基金基金合同》和其他有关法律法规的规定,本着诚实信用、勤勉尽责的原则管理和运用基金资产,在严格控制风险的基础上,为基金份额持有人谋求最大利益,无损害基金份额持有人利益的行为。本基金无违法、违规行为。本基金投资组合符合有关法规及基金合同的约定。

4.3 管理人对报告期内公平交易情况的专项说明

4.3.1 公平交易制度的执行情况

本报告期内，本基金管理人严格执行《证券投资基金管理公司公平交易制度指导意见》，完善相应制度及流程，通过系统和人工等各种方式在各业务环节严格控制交易公平执行，公平对待旗下管理的所有基金和投资组合。本基金管理人对旗下所有投资组合过去两个季度不同时间窗内（1 日内、3 日内及 5 日内）同向交易的交易价差从 T 检验（置信度为 95%）和溢价率占优频率等方面进行了专项分析，未发现违反公平交易制度的异常情况。

4.3.2 异常交易行为的专项说明

本报告期内，本基金未发现存在可能导致不公平交易和利益输送的异常交易行为。

本报告期内，本基金管理人所有投资组合不存在参与的交易所公开竞价同日反向交易成交较少的单边交易量超过该证券当日成交量的 5% 的情况。

4.4 管理人对报告期内基金的投资策略和业绩表现的说明

4.4.1 报告期内基金投资策略和运作分析

2022 年上半年，新冠疫情在全球范围内由德尔塔时期转入奥密克戎时期。随着高传播性的新毒株从海外传入，以上海、北京为代表的多个国内城市与疫情进行了持续高强度作战。在整个上半年中，工业生产、餐饮服务、人员流动等社会活动都受到疫情的明显影响。海外方面，以俄乌冲突为核心的地缘争端从突发转入逐步相持，以原油为代表的资源品价格持续提升，在进入二季度后呈现高位震荡，这一过程向全球范围扩散了通胀压力。在上述因素作用下，A 股市场在上半年中整体呈现调整。

在报告期内，我们运用自行开发的量化投资管理系统，采用系统管理和人工管理相结合的方式处理基金日常运作中所碰到的申购赎回处理、结构配比较验、风险优化等一系列事件，将本基金的跟踪误差控制在合理水平。

4.4.2 报告期内基金的业绩表现

截至本报告期末本基金份额净值为 0.9127 元；本报告期基金份额净值增长率为-8.83%，业绩比较基准收益率为-9.05%。

4.5 管理人对宏观经济、证券市场及行业走势的简要展望

展望 2022 年下半年，药物的研发与扩产进程、海外地缘冲突的演化程度等因素，仍将是市场表现的潜在影响因素。某一个限制因素的持续放松或解除，都会使相应行业的公司经营得到潜在的机遇。在这一背景下，A 股市场仍将存在机会。

4.6 管理人对报告期内基金估值程序等事项的说明

报告期内，本基金管理人严格遵守《企业会计准则》、《证券投资基金会计核算业务指引》以及中国证监会相关规定和基金合同的约定，日常估值由基金管理人同基金托管人一同进行，基金份额净值由基金管理人完成估值后，经基金托管人复核无误后由基金管理人对外公布。月末、年中和年末估值复核与基金会计账目的核对同时进行。

本基金管理人设立估值委员会（委员包括估值业务分管领导以及投资部、研究部、监察稽核部、运作保障部等部门负责人及相关业务骨干），负责研究、指导基金估值业务。估值委员会委员和负责基金日常估值业务的基金会计均具有专业胜任能力和相关工作经验。基金经理不介入基金日常估值业务；估值委员会决议之前会与涉及基金的基金经理进行充分沟通。运作保障部负责执行估值委员会制定的估值政策及决议。

参与估值流程各方之间不存在任何重大利益冲突；本基金管理人未签约与估值相关的任何定价服务。

4.7 管理人对报告期内基金利润分配情况的说明

本基金于本报告期内未进行利润分配。

4.8 报告期内管理人对本基金持有人数或基金资产净值预警情形的说明

报告期内，本基金不存在连续二十个工作日基金份额持有人数量不满二百人或者基金资产净值低于五千万元的情形。

§ 5 托管人报告

5.1 报告期内本基金托管人遵规守信情况声明

本报告期内，中国邮政储蓄银行股份有限公司（以下称“本托管人”）在银华华证 ESG 领先指数证券投资基金（以下称“本基金”）的托管过程中，严格遵守《证券投资基金法》及其他有关法律法规、基金合同和托管协议的有关规定，不存在损害基金份额持有人利益的行为，完全尽职尽责地履行了应尽的义务。

5.2 托管人对报告期内本基金投资运作遵规守信、净值计算、利润分配等情况的说明

本报告期内，本托管人根据《证券投资基金法》及其他有关法律法规、基金合同和托管协议的规定，对本基金管理人的投资运作进行了必要的监督，对基金资产净值的计算、基金份额申购赎回价格的计算以及基金费用开支等方面进行了认真地复核，未发现本基金管理人存在损害基金份额持有人利益的行为。

本基金本报告期内未进行利润分配。

5.3 托管人对本中期报告中财务信息等内容的真实、准确和完整发表意见

本报告中的财务指标、净值表现、收益分配情况、财务会计报告、投资组合报告等数据真实、准确和完整。

§ 6 半年度财务会计报告（未经审计）

6.1 资产负债表

会计主体：银华华证 ESG 领先指数证券投资基金

报告截止日：2022 年 6 月 30 日

单位：人民币元

资产	附注号	本期末 2022 年 6 月 30 日	上年度末 2021 年 12 月 31 日
资产：			
银行存款	6.4.7.1	5,305,733.34	7,047,818.21
结算备付金		17,051.31	448,657.00
存出保证金		44,361.94	21,701.33
交易性金融资产	6.4.7.2	78,679,790.17	120,757,829.49
其中：股票投资		78,679,790.17	120,757,829.49
基金投资		-	-
债券投资		-	-
资产支持证券投资		-	-
贵金属投资		-	-
其他投资		-	-
衍生金融资产	6.4.7.3	-	-
买入返售金融资产	6.4.7.4	-	-
债权投资	6.4.7.5	-	-
其中：债券投资		-	-
资产支持证券投资		-	-
其他投资		-	-
其他债权投资	6.4.7.6	-	-
其他权益工具投资	6.4.7.7	-	-
应收清算款		-	720,576.30
应收股利		-	-
应收申购款		14,710.88	14,420.12
递延所得税资产		-	-
其他资产	6.4.7.8	-	2,252.42
资产总计		84,061,647.64	129,013,254.87
负债和净资产	附注号	本期末 2022 年 6 月 30 日	上年度末 2021 年 12 月 31 日
负债：			
短期借款		-	-
交易性金融负债		-	-

衍生金融负债	6.4.7.3	-	-
卖出回购金融资产款		-	-
应付清算款		-	-
应付赎回款		340,420.23	435,110.66
应付管理人报酬		32,833.65	68,312.12
应付托管费		6,566.72	13,662.43
应付销售服务费		-	-
应付投资顾问费		-	-
应交税费		-	-
应付利润		-	-
递延所得税负债		-	-
其他负债	6.4.7.9	150,459.53	123,010.97
负债合计		530,280.13	640,096.18
净资产：			
实收基金	6.4.7.10	91,516,755.04	128,237,729.30
其他综合收益	6.4.7.11	-	-
未分配利润	6.4.7.12	-7,985,387.53	135,429.39
净资产合计		83,531,367.51	128,373,158.69
负债和净资产总计		84,061,647.64	129,013,254.87

注：报告截止日 2022 年 6 月 30 日，基金份额净值 0.9127 元，基金份额总额 91,516,755.04 份。

6.2 利润表

会计主体：银华华证 ESG 领先指数证券投资基金

本报告期：2022 年 1 月 1 日至 2022 年 6 月 30 日

单位：人民币元

项目	附注号	本期
		2022 年 1 月 1 日至 2022 年 6 月 30 日
一、营业总收入		-12,074,291.46
1.利息收入		24,217.76
其中：存款利息收入	6.4.7.13	24,217.76
债券利息收入		-
资产支持证券利息收入		-
买入返售金融资产收入		-
证券出借利息收入		-
其他利息收入		-
2.投资收益（损失以“-”填列）		-12,311,163.23
其中：股票投资收益	6.4.7.14	-13,515,647.61
基金投资收益		-
债券投资收益	6.4.7.15	-
资产支持证券投资收益	6.4.7.16	-
贵金属投资收益	6.4.7.17	-
衍生工具收益	6.4.7.18	-

股利收益	6.4.7.19	1,204,484.38
以摊余成本计量的金融资产终止确认产生的收益		-
其他投资收益		-
3.公允价值变动收益（损失以“-”号填列）	6.4.7.20	123,683.75
4.汇兑收益（损失以“-”号填列）		-
5.其他收入（损失以“-”号填列）	6.4.7.21	88,970.26
减：二、营业总支出		370,532.17
1. 管理人报酬	6.4.10.2.1	231,913.67
2. 托管费	6.4.10.2.2	46,382.71
3. 销售服务费	6.4.10.2.3	-
4. 投资顾问费		-
5. 利息支出		-
其中：卖出回购金融资产支出		-
6. 信用减值损失	6.4.7.22	-
7. 税金及附加		-
8. 其他费用	6.4.7.23	92,235.79
三、利润总额（亏损总额以“-”号填列）		-12,444,823.63
减：所得税费用		-
四、净利润（净亏损以“-”号填列）		-12,444,823.63
五、其他综合收益的税后净额		-
六、综合收益总额		-12,444,823.63

6.3 净资产（基金净值）变动表

会计主体：银华华证 ESG 领先指数证券投资基金

本报告期：2022 年 1 月 1 日至 2022 年 6 月 30 日

单位：人民币元

项目	本期 2022 年 1 月 1 日至 2022 年 6 月 30 日			
	实收基金	其他综合收益	未分配利润	净资产合计
一、上期期末净资产(基金净值)	128,237,729.30	-	135,429.39	128,373,158.69
加：会计政策变更	-	-	-	-
前期差错更正	-	-	-	-
其	-	-	-	-

他				
二、本 期初 净 资产(基 金净值)	128,237,729.30	-	135,429.39	128,373,158.69
三、本 期 增 减 变 动 额(减 少以“- ” 号填列)	-36,720,974.26	-	-8,120,816.92	-44,841,791.18
(一)、 综 合 收 益 总 额	-	-	-12,444,823.63	-12,444,823.63
(二)、 本 期 基 金 份 额 交 易 产 生 的 基 金 净 值 变 动 数 (净 值 减 少 以 “-” 号 填 列)	-36,720,974.26	-	4,324,006.71	-32,396,967.55
其中： 1. 基 金 申 购 款	3,587,092.14	-	-440,177.02	3,146,915.12
2 .基 金 赎 回 款	-40,308,066.40	-	4,764,183.73	-35,543,882.67
(三)、 本 期 向 基 金 份 额 持 有 人 分 配 利 润 产 生 的 基 金 净 值 变 动(净 值 减 少 以 “-” 号 填 列)	-	-	-	-
(四)、 其 他 综 合 收 益	-	-	-	-

结转留存收益				
四、本期期末净资产(基金净值)	91,516,755.04	-	-7,985,387.53	83,531,367.51

报表附注为财务报表的组成部分。

本报告 6.1 至 6.4 财务报表由下列负责人签署：

王立新

凌宇翔

伍军辉

基金管理人负责人

主管会计工作负责人

会计机构负责人

6.4 报表附注

6.4.1 基金基本情况

银华华证 ESG 领先指数证券投资基金(以下简称“本基金”)经中国证券监督管理委员会(以下简称“中国证监会”)证监许可[2021]2434 号《关于准予银华华证 ESG 领先指数证券投资基金注册的批复》注册，由银华基金管理股份有限公司依照《中华人民共和国证券投资基金法》和《银华华证 ESG 领先指数证券投资基金基金合同》负责公开募集。本基金为契约型开放式，存续期限不定，首次设立募集不包括认购资金利息共募集人民币 281,846,171.39 元，业经普华永道中天会计师事务所(特殊普通合伙)普华永道中天验字(2021)第 1099 号验资报告予以验证。经向中国证监会备案，《银华华证 ESG 领先指数证券投资基金基金合同》于 2021 年 11 月 19 日正式生效，基金合同生效日的基金份额总额为 281,897,092.08 份基金份额，其中认购资金利息折合 50,920.69 份基金份额。本基金的基金管理人为银华基金管理股份有限公司，基金托管人为中国邮政储蓄银行股份有限公司(以下简称“中国邮政储蓄银行”)。

根据《中华人民共和国证券投资基金法》和《银华华证 ESG 领先指数证券投资基金基金合同》的有关规定，本基金的投资范围包括标的指数成份股、备选成份股、国内依法发行上市的其他股票(包括主板、创业板、存托凭证及其他经中国证监会允许上市的股票)、债券(包括国债、央行票据、地方政府债、金融债、企业债、公司债、次级债、中期票据、短期融资券、超短期融资券、政府支持机构债、可转换公司债券(含分离交易的可转换公司债券)、可交换债券等及其他中国证监会允许投资的债券)、资产支持证券、债券回购、同业存单、银行存款(包括协议存款、定期存款及其他银行存款)、股指期货、股票期权、现金及法律法规或中国证监会允许基金投资的其他金融工具，但须符合中国证监会相关规定。本基金投资组合比例为：股票资产占基金资产的比例不低于 90%，投资于标的指数成份股及其备选成份股的比例不低于非现金基金资产的 80%。每个交

易日日终，在扣除股指期货合约和股票期权合约需缴纳的交易保证金后，应保持不低于基金资产净值 5%的现金或者到期日在一年以内的政府债券。其中，现金不包括结算备付金、存出保证金和应收申购款等。本基金的业绩比较基准为：华证 ESG 领先指数收益率×95%+同期银行活期存款利率（税后）×5%。

6.4.2 会计报表的编制基础

本基金的财务报表按照财政部于 2006 年 2 月 15 日及以后期间颁布的《企业会计准则—基本准则》、各项具体会计准则及相关规定(以下合称“企业会计准则”)、中国证监会颁布的《证券投资基金信息披露 XBRL 模板第 3 号<年度报告和中期报告>》、中国证券投资基金业协会(以下简称“中国基金业协会”)颁布的《证券投资基金会计核算业务指引》、《银华华证 ESG 领先指数证券投资基金基金合同》和在财务报表附注 6.4.4 所列示的中国证监会、中国基金业协会发布的有关规定及允许的基金行业实务操作编制。

本财务报表以持续经营为基础编制。

6.4.3 遵循企业会计准则及其他有关规定的声明

本财务报表符合企业会计准则的要求，真实、完整地反映了本基金于 2022 年 06 月 30 日的财务状况以及 2022 年上半年的经营成果和净值变动情况。

6.4.4 重要会计政策和会计估计

6.4.4.1 会计年度

本基金会计年度采用公历年度，即每年 1 月 1 日起至 12 月 31 日止。

6.4.4.2 记账本位币

本基金的记账本位币为人民币。

6.4.4.3 金融资产和金融负债的分类

新金融工具准则

金融工具，是指形成一方的金融资产并形成其他方的金融负债或权益工具的合同。当本基金成为金融工具合同的一方时，确认相关的金融资产或金融负债。

(1) 金融资产

金融资产于初始确认时分类为：以摊余成本计量的金融资产、以公允价值计量且其变动计入其他综合收益的金融资产及以公允价值计量且其变动计入当期损益的金融资产。金融资产的分类取决于本基金管理金融资产的商业模式和金融资产的合同现金流量特征。本基金现无金融资产分类为以公允价值计量且其变动计入其他综合收益的金融资产。

债务工具

本基金持有的债务工具是指从发行方角度分析符合金融负债定义的工具，分别采用以下两种方式进行计量：

以摊余成本计量：

本基金管理以摊余成本计量的金融资产的业务模式为以收取合同现金流量为目标，且以摊余成本计量的金融资产的合同现金流量特征与基本借贷安排相一致，即在特定日期产生的现金流量，仅为对本金和以未偿付本金金额为基础的利息的支付。本基金持有的以摊余成本计量的金融资产主要为银行存款、买入返售金融资产和其他各类应收款项等。

以公允价值计量且其变动计入当期损益：

本基金将持有的未划分为以摊余成本计量的债务工具，以公允价值计量且其变动计入当期损益。本基金持有的以公允价值计量且其变动计入当期损益的金融资产主要为债券投资和资产支持证券投资，在资产负债表中以交易性金融资产列示。

权益工具

权益工具是指从发行方角度分析符合权益定义的工具。本基金将对其没有控制、共同控制和重大影响的权益工具(主要为股票投资)按照公允价值计量且其变动计入当期损益，在资产负债表中列示为交易性金融资产。

(2) 金融负债

金融负债于初始确认时分类为以摊余成本计量的金融负债和以公允价值计量且其变动计入当期损益的金融负债。本基金目前暂无金融负债分类为以公允价值计量且其变动计入当期损益的金融负债。本基金持有的以摊余成本计量的金融负债包括卖出回购金融资产款和其他各类应付款项等。

原金融工具准则(截至 2021 年 12 月 31 日前适用的原金融工具准则)

本基金于 2022 年 1 月 1 日起执行新金融工具准则，但选择不重述比较信息。因此，比较信息继续适用本基金以前年度的如下会计政策。

(1) 金融资产的分类

金融资产于初始确认时分类为：以公允价值计量且其变动计入当期损益的金融资产、应收款项、可供出售金融资产及持有至到期投资。金融资产的分类取决于本基金对金融资产的持有意图和持有能力。本基金现无金融资产分类为可供出售金融资产及持有至到期投资。

本基金目前以交易目的持有的股票投资、债券投资、资产支持证券投资和衍生工具分类为以公允价值计量且其变动计入当期损益的金融资产。除衍生工具所产生的金融资产在资产负债表中以衍生金融资产列示外，以公允价值计量且其变动计入当期损益的金融资产在资产负债表中以交

易性金融资产列示。

本基金持有的其他金融资产分类为应收款项，包括银行存款、买入返售金融资产和其他各类应收款项等。应收款项是指在活跃市场中没有报价、回收金额固定或可确定的非衍生金融资产。

(2) 金融负债的分类

金融负债于初始确认时分类为：以公允价值计量且其变动计入当期损益的金融负债及其他金融负债。本基金目前暂无金融负债分类为以公允价值计量且其变动计入当期损益的金融负债。本基金持有的其他金融负债包括卖出回购金融资产款和其他各类应付款项等。

6.4.4.4 金融资产和金融负债的初始确认、后续计量和终止确认

新金融工具准则

金融资产或金融负债在初始确认时以公允价值计量。对于以公允价值计量且其变动计入当期损益的金融资产和金融负债，相关交易费用计入当期损益；对于支付的价款中包含的债券或资产支持证券起息日或上次除息日至购买日止的利息，确认为应计利息，包含在交易性金融资产的账面价值中。对于其他类别的金融资产和金融负债，相关交易费用计入初始确认金额。

对于以公允价值计量且其变动计入当期损益的金融资产，按照公允价值进行后续计量；对于应收款项和其他金融负债采用实际利率法，以摊余成本进行后续计量。

本基金对于以摊余成本计量的金融资产，以预期信用损失为基础确认损失准备。

本基金考虑有关过去事项、当前状况以及对未来经济状况的预测等合理且有依据的信息，以发生违约的风险为权重，计算合同应收的现金流量与预期能收到的现金流量之间差额的现值的概率加权金额，确认预期信用损失。

于每个资产负债表日，本基金对于处于不同阶段的金融工具的预期信用损失分别进行计量。金融工具自初始确认后信用风险未显著增加的，处于第一阶段，本基金按照未来 12 个月内的预期信用损失计量损失准备；金融工具自初始确认后信用风险已显著增加但尚未发生信用减值的，处于第二阶段，本基金按照该工具整个存续期的预期信用损失计量损失准备；金融工具自初始确认后已经发生信用减值的，处于第三阶段，本基金按照该工具整个存续期的预期信用损失计量损失准备。

对于在资产负债表日具有较低信用风险的金融工具，本基金假设其信用风险自初始确认后并未显著增加，认定为处于第一阶段的金融工具，按照未来 12 个月内的预期信用损失计量损失准备。

本基金对于处于第一阶段和第二阶段的金融工具，按照其未扣除减值准备的账面余额和实际利率计算利息收入。对于处于第三阶段的金融工具，按照其账面余额减已计提减值准备后的摊余成本和实际利率计算利息收入。

对于其他各类应收款项，无论是否存在重大融资成分，本基金均按照整个存续期的预期信用损失计量损失准备。

本基金将计提或转回的损失准备计入当期损益。

金融资产满足下列条件之一的，予以终止确认：**(1)** 收取该金融资产现金流量的合同权利终止；**(2)** 该金融资产已转移，且本基金将金融资产所有权上几乎所有的风险和报酬转移给转入方；或者**(3)** 该金融资产已转移，虽然本基金既没有转移也没有保留金融资产所有权上几乎所有的风险和报酬，但是放弃了对该金融资产控制。

金融资产终止确认时，其账面价值与收到的对价的差额，计入当期损益。

当金融负债的现时义务全部或部分已经解除时，终止确认该金融负债或义务已解除的部分。终止确认部分的账面价值与支付的对价之间的差额，计入当期损益。

原金融工具准则(截至 2021 年 12 月 31 日前适用的原金融工具准则)

本基金于 2022 年 1 月 1 日起执行新金融工具准则，但选择不重述比较信息。因此，比较信息继续适用本基金以前年度的如下会计政策。

金融资产或金融负债于本基金成为金融工具合同的一方时，按公允价值在资产负债表内确认。以公允价值计量且其变动计入当期损益的金融资产，取得时发生的相关交易费用计入当期损益；对于支付的价款中包含的债券或资产支持证券起息日或上次除息日至购买日止的利息，单独确认为应收项目。应收款项和其他金融负债的相关交易费用计入初始确认金额。

对于以公允价值计量且其变动计入当期损益的金融资产，按照公允价值进行后续计量；对于应收款项和其他金融负债采用实际利率法，以摊余成本进行后续计量。

金融资产满足下列条件之一的，予以终止确认：**(1)** 收取该金融资产现金流量的合同权利终止；**(2)** 该金融资产已转移，且本基金将金融资产所有权上几乎所有的风险和报酬转移给转入方；或者**(3)** 该金融资产已转移，虽然本基金既没有转移也没有保留金融资产所有权上几乎所有的风险和报酬，但是放弃了对该金融资产控制。

金融资产终止确认时，其账面价值与收到的对价的差额，计入当期损益。

当金融负债的现时义务全部或部分已经解除时，终止确认该金融负债或义务已解除的部分。终止确认部分的账面价值与支付的对价之间的差额，计入当期损益。

6.4.4.5 金融资产和金融负债的估值原则

本基金持有的股票投资、债券投资、资产支持证券投资和衍生工具按如下原则确定公允价值并进行估值：

(1) 存在活跃市场的金融工具按其估值日的市场交易价格确定公允价值；估值日无交易且最近

交易日后未发生影响公允价值计量的重大事件的，按最近交易日的市场交易价格确定公允价值。有充足证据表明估值日或最近交易日的市场交易价格不能真实反映公允价值的，应对市场交易价格进行调整，确定公允价值。与上述投资品种相同，但具有不同特征的，应以相同资产或负债的公允价值为基础，并在估值技术中考虑不同特征因素的影响。特征是指对资产出售或使用的限制等，如果该限制是针对资产持有者的，那么在估值技术中不应将该限制作为特征考虑。此外，基金管理人不应考虑因大量持有相关资产或负债所产生的溢价或折价。

(2) 当金融工具不存在活跃市场，采用在当前情况下适用并且有足够可利用数据和其他信息支持的估值技术确定公允价值。采用估值技术时，优先使用可观察输入值，只有在无法取得相关资产或负债可观察输入值或取得不切实可行的情况下，才可以使用不可观察输入值。

(3) 如经济环境发生重大变化或证券发行人发生影响金融工具价格的重大事件，应对估值进行调整并确定公允价值。

6.4.4.6 金融资产和金融负债的抵销

本基金持有的资产和承担的负债基本为金融资产和金融负债。当本基金 1) 具有抵销已确认金额的法定权利且该种法定权利现在是可执行的；且 2) 交易双方准备按净额结算时，金融资产与金融负债按抵销后的净额在资产负债表中列示。

6.4.4.7 实收基金

实收基金为对外发行基金份额所募集的总金额在扣除损益平准金分摊部分后的余额。由于申购和赎回引起的实收基金变动分别于基金申购确认日及基金赎回确认日认列。上述申购和赎回分别包括基金转换所引起的转入基金的实收基金增加和转出基金的实收基金减少。

6.4.4.8 损益平准金

损益平准金包括已实现平准金和未实现平准金。已实现平准金指在申购或赎回基金份额时，申购或赎回款项中包含的按累计未分配的已实现损益占基金净值比例计算的金额。未实现平准金指在申购或赎回基金份额时，申购或赎回款项中包含的按累计未实现损益占基金净值比例计算的金额。损益平准金于基金申购确认日或基金赎回确认日认列，并于期末全额转入未分配利润/(累计亏损)。

6.4.4.9 收入/（损失）的确认和计量

股票投资在持有期间应取得的现金股利扣除由上市公司代扣代缴的个人所得税后的净额确认为投资收益。债券投资和资产支持证券投资在持有期间应取得的按票面利率(对于贴现债为按发行价计算的利率)或合同利率计算的利息扣除在适用情况下由债券和资产支持证券发行企业代扣代缴的个人所得税及由基金管理人缴纳的增值税后的净额确认为投资收益。

以公允价值计量且其变动计入当期损益的金融资产在持有期间的公允价值变动确认为公允价值变动损益；于处置时，其处置价格与初始确认金额之间的差额扣除相关交易费用及在适用情况下由基金管理人缴纳的增值税后的净额确认为投资收益，其中包括从公允价值变动损益结转的公允价值累计变动额。

本基金参与的转融通证券出借业务，是指基金以一定的费率通过证券交易所综合业务平台向中国证券金融股份有限公司(以下简称“证金公司”)出借证券，证金公司到期归还所借证券及相应权益补偿并支付费用的业务。由于基金参与转融通证券出借业务不属于实质性证券转让行为，基金保留了出借证券所有权上几乎所有的风险和报酬，故不终止确认该出借证券，仍按原金融资产类别进行后续计量，并将出借证券获得的利息和因借入人未能按期归还产生的罚息确认为利息收入，将出借证券发生除送股、转增股份外其他权益事项时产生的权益补偿收入和采取现金清偿方式下产生的差价收入确认为投资收益。

应收款项在持有期间确认的利息收入按实际利率法计算，实际利率法与直线法差异较小的则按直线法计算。

6.4.4.10 费用的确认和计量

本基金的管理人报酬和托管费在费用涵盖期间按基金合同约定的费率和计算方法逐日确认。

以摊余成本计量的金融负债在持有期间确认的利息支出按实际利率法计算，实际利率法与直线法差异较小的则按直线法计算。

6.4.4.11 基金的收益分配政策

经宣告的拟分配基金收益于分红除权日从净资产转出。

6.4.4.12 分部报告

本基金以内部组织结构、管理要求、内部报告制度为依据确定经营分部，以经营分部为基础确定报告分部并披露分部信息。经营分部是指本基金内同时满足下列条件的组成部分：(1) 该组成部分能够在日常活动中产生收入、发生费用；(2) 本基金的基金管理人能够定期评价该组成部分的经营成果，以决定向其配置资源、评价其业绩；(3) 本基金能够取得该组成部分的财务状况、经营成果和现金流量等有关会计信息。如果两个或多个经营分部具有相似的经济特征，并且满足一定条件的，则合并为一个经营分部。

6.4.4.13 其他重要的会计政策和会计估计

根据本基金的估值原则和中国证监会允许的基金行业估值实务操作，本基金确定以下类别股票投资、债券投资和资产支持证券投资的公允价值时采用的估值方法及其关键假设如下：

(1) 对于证券交易所上市的股票和债券，若出现重大事项停牌或交易不活跃(包括涨跌停时的

交易不活跃)等情况,本基金根据中国证监会公告[2017]13号《中国证监会关于证券投资基金估值业务的指导意见》,根据具体情况采用《关于发布中基协(AMAC)基金行业股票估值指数的通知》提供的指数收益法、市盈率法、现金流量折现法等估值技术进行估值。

(2) 对于在锁定期内的非公开发行股票、首次公开发行股票时公司股东公开发售股份、通过大宗交易取得的带限售期的股票等流通受限股票,根据中国基金业协会中基协发[2017]6号《关于发布<证券投资基金投资流通受限股票估值指引(试行)>的通知》之附件《证券投资基金投资流通受限股票估值指引(试行)》(以下简称“指引”),按估值日在证券交易所上市交易的同一股票的公允价值扣除中证指数有限公司根据指引所独立提供的该流通受限股票剩余限售期对应的流动性折扣后的价值进行估值。

(3) 对于在证券交易所上市或挂牌转让的固定收益品种(可转换债券除外)及在银行间同业市场交易的固定收益品种,根据中国证监会公告[2017]13号《中国证监会关于证券投资基金估值业务的指导意见》及《中国证券投资基金业协会估值核算工作小组关于2015年1季度固定收益品种的估值处理标准》采用估值技术确定公允价值。本基金持有的证券交易所上市或挂牌转让的固定收益品种(可转换债券除外),按照中证指数有限公司所独立提供的估值结果确定公允价值。本基金持有的银行间同业市场固定收益品种按照中债金融估值中心有限公司所独立提供的估值结果确定公允价值。

6.4.5 会计政策和会计估计变更以及差错更正的说明

6.4.5.1 会计政策变更的说明

财政部于2017年颁布了修订后的《企业会计准则第22号——金融工具确认和计量》、《企业会计准则第23号——金融资产转移》、《企业会计准则第24号——套期会计》及《企业会计准则第37号——金融工具列报》(以下合称“新金融工具准则”),财政部、中国银行保险监督管理委员会于2020年12月30日发布了《关于进一步贯彻落实新金融工具相关会计准则的通知》,公募证券投资基金自2022年1月1日起执行新金融工具准则。此外,中国证监会于2022年颁布了修订后的《证券投资基金信息披露XBRL模板第3号<年度报告和中期报告>》,本基金的基金管理人已采用上述准则及通知编制本基金2022年度财务报表,对本基金财务报表的影响列示如下:

(a) 金融工具

根据新金融工具准则的相关规定,本基金对于首次执行该准则的累积影响数调整2022年年初留存收益以及财务报表其他相关项目金额,2021年度的比较财务报表未重列。于2021年12月31日及2022年1月1日,本基金均没有指定为以公允价值计量且其变动计入当期损益的金融资产。

(i) 于2022年1月1日,本财务报表中金融资产和金融负债按照原金融工具准则和新金融工具

准则的规定进行分类和计量的结果如下：

原金融工具准则下以摊余成本计量的金融资产为银行存款、结算备付金、存出保证金、应收利息和应收证券清算款，金额分别为 7,047,818.21 元、448,657.00 元、21,701.33 元、2,252.42 元和 720,576.30 元。新金融工具准则下以摊余成本计量的金融资产为银行存款、结算备付金、存出保证金、其他资产-应收利息和应收清算款，金额分别为 7,049,837.87 元、448,879.09 元、21,712.00 元、0.00 元和 720,576.30 元。

原金融工具准则下以公允价值计量且其变动计入当期损益计量的金融资产为交易性金融资产，金额为 120,757,829.49 元。新金融工具准则下以公允价值计量且其变动计入当期损益计量的金融资产为交易性金融资产，金额为 120,757,829.49 元。

原金融工具准则下以摊余成本计量的金融负债为应付证券清算款、应付管理人报酬、应付托管费和应付交易费用，金额分别为 0.00 元、68,312.12 元、13,662.43 元和 122,507.62 元。新金融工具准则下以摊余成本计量的金融负债为应付清算款、应付管理人报酬、应付托管费和其他负债-应付交易费用，金额分别为 0.00 元、68,312.12 元、13,662.43 元和 122,507.62 元。

于 2021 年 12 月 31 日，本基金持有的“银行存款”、“结算备付金”、“存出保证金”、“交易性金融资产”、“买入返售金融资产”、“卖出回购金融资产款”等对应的应计利息余额均列示在“应收利息”或“应付利息”科目中。于 2022 年 1 月 1 日，本基金根据新金融工具准则下的计量类别，将上述应计利息分别转入“银行存款”、“结算备付金”、“存出保证金”、“交易性金融资产”、“买入返售金融资产”、“卖出回购金融资产款”等科目项下列示，无期初留存收益影响。

(b) 修订后的《证券投资基金信息披露 XBRL 模板第 3 号<年度报告和中期报告>》

根据中国证监会于 2022 年颁布的修订后的《证券投资基金信息披露 XBRL 模板第 3 号<年度报告和中期报告>》，本基金的基金管理人在编制本财务报表时调整了部分财务报表科目的列报和披露，这些调整未对本基金财务报表产生重大影响。

6.4.5.2 会计估计变更的说明

本基金本报告期末发生会计估计变更。

6.4.5.3 差错更正的说明

本基金在本报告期间无须说明的会计差错更正。

6.4.6 税项

根据财政部、国家税务总局财税[2002]128 号《关于开放式证券投资基金有关税收问题的通知》、财税[2008]1 号《关于企业所得税若干优惠政策的通知》、财税[2012]85 号《关于实施上市公司股息红利差别化个人所得税政策有关问题的通知》、财税[2015]101 号《关于上市公司股息红利

差别化个人所得税政策有关问题的通知》、财税[2016]36号《关于全面推开营业税改征增值税试点的通知》、财税[2016]46号《关于进一步明确全面推开营改增试点金融业有关政策的通知》、财税[2016]70号《关于金融机构同业往来等增值税政策的补充通知》、财税[2016]140号《关于明确金融 房地产开发 教育辅助服务等增值税政策的通知》、财税[2017]2号《关于资管产品增值税政策有关问题的补充通知》、财税[2017]56号《关于资管产品增值税有关问题的通知》、财税[2017]90号《关于租入固定资产进项税额抵扣等增值税政策的通知》及其他相关财税法规和实务操作，主要税项列示如下：

(1) 资管产品运营过程中发生的增值税应税行为，以资管产品管理人为增值税纳税人。资管产品管理人运营资管产品过程中发生的增值税应税行为，暂适用简易计税方法，按照 3%的征收率缴纳增值税。

对证券投资基金管理人运用基金买卖股票、债券的转让收入免征增值税，对国债、地方政府债以及金融同业往来利息收入亦免征增值税。资管产品管理人运营资管产品提供的贷款服务，以产生的利息及利息性质的收入为销售额。

(2) 对基金从证券市场中取得的收入，包括买卖股票、债券的差价收入，股票的股息、红利收入，债券的利息收入及其他收入，暂不征收企业所得税。

(3) 对基金取得的企业债券利息收入，应由发行债券的企业在向基金支付利息时代扣代缴 20% 的个人所得税。对基金从上市公司取得的股息红利所得，持股期限在 1 个月以内(含 1 个月)的，其股息红利所得全额计入应纳税所得额；持股期限在 1 个月以上至 1 年(含 1 年)的，暂减按 50% 计入应纳税所得额；持股期限超过 1 年的，暂免征收个人所得税。对基金持有的上市公司限售股，解禁后取得的股息、红利收入，按照上述规定计算纳税，持股时间自解禁日起计算；解禁前取得的股息、红利收入继续暂减按 50% 计入应纳税所得额。上述所得统一适用 20% 的税率计征个人所得税。

(4) 基金卖出股票按 0.1% 的税率缴纳股票交易印花税，买入股票不征收股票交易印花税。

(5) 本基金的城市维护建设税、教育费附加和地方教育附加等税费按照实际缴纳增值税额的适用比例计算缴纳。

6.4.7 重要财务报表项目的说明

6.4.7.1 银行存款

单位：人民币元

项目	本期末 2022 年 6 月 30 日
活期存款	5,305,733.34

等于：本金	5,304,701.76
加：应计利息	1,031.58
减：坏账准备	-
定期存款	-
等于：本金	-
加：应计利息	-
减：坏账准备	-
其中：存款期限 1 个月以内	-
存款期限 1-3 个月	-
存款期限 3 个月以上	-
其他存款	-
等于：本金	-
加：应计利息	-
减：坏账准备	-
合计	5,305,733.34

6.4.7.2 交易性金融资产

单位：人民币元

项目	本期末 2022 年 6 月 30 日			
	成本	应计利息	公允价值	公允价值变动
股票	79,276,002.85	-	78,679,790.17	-596,212.68
贵金属投资-金交所 黄金合约	-	-	-	-
债券	交易所市场	-	-	-
	银行间市场	-	-	-
	合计	-	-	-
资产支持证券	-	-	-	-
基金	-	-	-	-
其他	-	-	-	-
合计	79,276,002.85	-	78,679,790.17	-596,212.68

6.4.7.3 衍生金融资产/负债

注：无。

6.4.7.4 买入返售金融资产

注：无。

6.4.7.5 债权投资

注：无。

6.4.7.6 其他债权投资

注：无。

6.4.7.7 其他权益工具投资

注：无。

6.4.7.8 其他资产

注：无。

6.4.7.9 其他负债

单位：人民币元

项目	本期末 2022年6月30日
应付券商交易单元保证金	-
应付赎回费	1.22
应付证券出借违约金	-
应付交易费用	58,222.52
其中：交易所市场	58,222.52
银行间市场	-
应付利息	-
预提费用	92,235.79
合计	150,459.53

6.4.7.10 实收基金

金额单位：人民币元

项目	本期 2022年1月1日至2022年6月30日	
	基金份额（份）	账面金额
上年度末	128,237,729.30	128,237,729.30
本期申购	3,587,092.14	3,587,092.14
本期赎回（以“-”号填列）	-40,308,066.40	-40,308,066.40
基金拆分/份额折算前	-	-
基金拆分/份额折算调整	-	-
本期申购	-	-
本期赎回（以“-”号填列）	-	-
本期末	91,516,755.04	91,516,755.04

注：申购含转换入份额；赎回含转换出份额。

6.4.7.11 其他综合收益

注：无。

6.4.7.12 未分配利润

单位：人民币元

项目	已实现部分	未实现部分	未分配利润合计
本期期初	1,205,610.12	-1,070,180.73	135,429.39
本期利润	-12,568,507.38	123,683.75	-12,444,823.63
本期基金份额交易	638,915.28	3,685,091.43	4,324,006.71

产生的变动数			
其中：基金申购款	-205,040.44	-235,136.58	-440,177.02
基金赎回款	843,955.72	3,920,228.01	4,764,183.73
本期已分配利润	-	-	-
本期末	-10,723,981.98	2,738,594.45	-7,985,387.53

6.4.7.13 存款利息收入

单位：人民币元

项目	本期 2022年1月1日至2022年6月30日
活期存款利息收入	22,363.03
定期存款利息收入	-
其他存款利息收入	-
结算备付金利息收入	1,391.73
其他	463.00
合计	24,217.76

6.4.7.14 股票投资收益

6.4.7.14.1 股票投资收益项目构成

单位：人民币元

项目	本期 2022年1月1日至2022年6月30日
股票投资收益——买卖股票差价收入	-13,515,647.61
股票投资收益——赎回差价收入	-
股票投资收益——申购差价收入	-
股票投资收益——证券出借差价收入	-
合计	-13,515,647.61

6.4.7.14.2 股票投资收益——买卖股票差价收入

单位：人民币元

项目	本期 2022年1月1日至2022年6月30日
卖出股票成交总额	90,337,978.32
减：卖出股票成本总额	103,639,999.33
减：交易费用	213,626.60
买卖股票差价收入	-13,515,647.61

6.4.7.14.3 股票投资收益——证券出借差价收入

注：无。

6.4.7.15 债券投资收益

注：无。

6.4.7.16 资产支持证券投资收益

注：无。

6.4.7.17 贵金属投资收益

注：无。

6.4.7.18 衍生工具收益

注：无。

6.4.7.19 股利收益

单位：人民币元

项目	本期
	2022 年 1 月 1 日至 2022 年 6 月 30 日
股票投资产生的股利收益	1,204,484.38
其中：证券出借权益补偿收入	-
基金投资产生的股利收益	-
合计	1,204,484.38

6.4.7.20 公允价值变动收益

单位：人民币元

项目名称	本期
	2022 年 1 月 1 日至 2022 年 6 月 30 日
1.交易性金融资产	123,683.75
股票投资	123,683.75
债券投资	-
资产支持证券投资	-
基金投资	-
贵金属投资	-
其他	-
2.衍生工具	-
权证投资	-
3.其他	-
减：应税金融商品公允价值变动产生的预估增值税	-
合计	123,683.75

6.4.7.21 其他收入

单位：人民币元

项目	本期
	2022 年 1 月 1 日至 2022 年 6 月 30 日
基金赎回费收入	87,971.73
基金转换费收入	998.53
合计	88,970.26

注：1. 本基金的赎回费率按持有期间递减，不低于赎回费总额的 25% 归入基金资产。

2. 本基金的转换费由申购补差费和转出基金的赎回费两部分构成,其中不低于转出基金的赎回费的 25% 归入转出基金的基金资产。

6.4.7.22 信用减值损失

注: 无。

6.4.7.23 其他费用

单位: 人民币元

项目	本期
	2022 年 1 月 1 日至 2022 年 6 月 30 日
审计费用	32,728.42
信息披露费	59,507.37
证券出借违约金	-
合计	92,235.79

6.4.8 或有事项、资产负债表日后事项的说明

6.4.8.1 或有事项

截至资产负债表日, 本基金并无须作披露的或有事项。

6.4.8.2 资产负债表日后事项

截至财务报表批准日, 本基金无重大资产负债表日后事项。

6.4.9 关联方关系

6.4.9.1 本报告期存在控制关系或其他重大利害关系的关联方发生变化的情况

无。

6.4.9.2 本报告期与基金发生关联交易的各关联方

关联方名称	与本基金的关系
西南证券股份有限公司(“西南证券”)	基金管理人的股东、基金代销机构
银华基金管理股份有限公司	基金管理人、基金销售机构
中国邮政储蓄银行股份有限公司(“邮政储蓄银行”)	基金托管人、基金代销机构

注: 下述关联交易均在正常业务范围内按一般商业条款订立。

6.4.10 本报告期及上年度可比期间的关联方交易

6.4.10.1 通过关联方交易单元进行的交易

6.4.10.1.1 股票交易

金额单位: 人民币元

关联方名称	本期	
	2022 年 1 月 1 日至 2022 年 6 月 30 日	
	成交金额	占当期股票成交总额的比例 (%)

西南证券	151,776,254.58	100.00
------	----------------	--------

6.4.10.1.2 债券交易

注：无。

6.4.10.1.3 债券回购交易

注：无。

6.4.10.1.4 权证交易

注：无。

6.4.10.1.5 应支付关联方的佣金

金额单位：人民币元

关联方名称	本期 2022年1月1日至2022年6月30日			
	当期 佣金	占当期佣金总量 的比例（%）	期末应付佣金余额	占期末应付佣金 总额的比例（%）
西南证券	110,627.47	100.00	58,222.52	100.00

注：1. 上述佣金参考市场价格经本基金的基金管理人与对方协商确定，以扣除由中国证券登记结算有限责任公司收取的证管费和经手费的净额列示。

2. 该类佣金协议的服务范围还包括佣金收取方为本基金提供的证券投资研究成果和市场信息服务等。

6.4.10.2 关联方报酬

6.4.10.2.1 基金管理费

单位：人民币元

项目	本期 2022年1月1日至2022年6月30日
当期发生的基金应支付的管理费	231,913.67
其中：支付销售机构的客户维护费	59,383.00

注：支付基金管理人银华基金的管理人报酬按前一日基金资产净值 0.5% 的年费率计提，逐日累计至每月月底，按月支付。其计算公式为：

$$\text{日管理人报酬} = \text{前一日基金资产净值} \times 0.5\% / \text{当年天数}。$$

6.4.10.2.2 基金托管费

单位：人民币元

项目	本期 2022年1月1日至2022年6月30日
当期发生的基金应支付的托管费	46,382.71

注：支付基金托管人邮政储蓄银行的托管费按前一日基金资产净值 0.1% 的年费率计提，逐日累计至每月月底，按月支付。其计算公式为：

日托管费=前一日基金资产净值 × 0.1% / 当年天数。

6.4.10.2.3 销售服务费

注：无。

6.4.10.3 与关联方进行银行间同业市场的债券(含回购)交易

注：无。

6.4.10.4 报告期内转融通证券出借业务发生重大关联交易事项的说明

注：无。

6.4.10.5 各关联方投资本基金的情况

注：无。

6.4.10.6 由关联方保管的银行存款余额及当期产生的利息收入

单位：人民币元

关联方名称	本期 2022 年 1 月 1 日至 2022 年 6 月 30 日	
	期末余额	当期利息收入
邮政储蓄银行	5,305,733.34	22,363.03

注：本基金的银行存款由基金托管人邮政储蓄银行保管，按同业利率或约定利率计息。

6.4.10.7 本基金在承销期内参与关联方承销证券的情况

注：无。

6.4.10.8 其他关联交易事项的说明

本基金本报告期末投资于基金托管人（中国邮政储蓄银行股份有限公司）发行的股票：邮储银行（代码 601658）80,000.00 股，期末公允价值为人民币 431,200.00 元，占本基金期末基金资产净值比例为 0.52%。

6.4.11 利润分配情况

注：无。

6.4.12 期末(2022 年 6 月 30 日)本基金持有的流通受限证券

注：无。

6.4.13 金融工具风险及管理

6.4.13.1 风险管理政策和组织架构

本基金在日常经营活动中涉及的财务风险主要包括信用风险、流动性风险及市场风险。本基金管理人制定了政策和程序来识别及分析这些风险，并设定适当的风险限额及内部控制流程，通过可靠的管理及信息系统持续监控上述各类风险。

本基金管理人建立了以董事会风险控制委员会为核心的，由董事会风险控制委员会、经营管理层及各具体业务部门组成的三道风险监控防线。在董事会领导下，董事会风险控制委员会定期听取审阅公司风险管理报告及相关情况，掌握公司的总体风险状况，确保风险控制与业务发展同步进行；公司总经理负责，由公司投资决策委员会和公司总经理及副总经理组成的经营管理层，通过风险管理部，对各项业务风险状况进行监督并及时制定相应对策和实施控制措施；由各部门总监负责，部门全员参与，根据公司经营计划、业务规则及自身具体情况制定本部门的作业流程及风险控制措施，同时分别在自己的授权范围内对关联部门及岗位进行监督并承担相应职责。

6.4.13.2 信用风险

信用风险是指基金在交易过程中因交易对手未履行合约责任，或者基金所投资证券之发行人出现违约、拒绝支付到期本息，导致基金资产损失和收益变化的风险。本基金均投资于具有良好信用等级的证券，且通过分散化投资以分散信用风险。本基金在交易所进行的交易均与中国证券登记结算有限责任公司完成证券交收和款项清算，因此违约风险发生的可能性很小；基金在进行银行间同业市场交易前均对交易对手进行信用评估，以控制相应的信用风险。

6.4.13.3 流动性风险

流动性风险是指基金所持金融工具变现的难易程度。本基金的流动性风险一方面来自于基金份额持有人可随时要求赎回其持有的基金份额，另一方面来自于投资品种所处的交易市场不活跃而带来的变现困难。

6.4.13.3.1 报告期内本基金组合资产的流动性风险分析

本基金的基金管理人严格按照《公开募集证券投资基金运作管理办法》及《公开募集开放式证券投资基金流动性风险管理规定》等有关法规的要求对本基金组合资产的流动性风险进行管理。本基金的基金管理人采用监控流动性受限资产比例及压力测试等方式防范流动性风险，并于开放日对本基金的申购赎回情况进行监控，保持基金投资组合中的可用现金头寸与之相匹配，使得本基金资产的变现能力与投资者赎回需求的匹配与平衡。本基金的基金管理人在基金合同中设计了巨额赎回条款，约定在非常情况下赎回申请的处理方式，控制因开放申购赎回模式带来的流动性风险，有效保障基金持有人利益。

本基金主要投资于上市交易的证券，除在附注 6.4.12 中列示的部分基金资产流通暂时受限制外（如有），在正常市场条件下其余均能及时变现。此外，本基金可通过卖出回购金融资产方式借入短期资金应对流动性需求，其上限一般不超过基金持有的债券资产的公允价值。除附注 6.4.12.3 中列示的卖出回购金融资产款余额（如有）将在 1 个月内到期且计息外，本基金于资产负债表日所持有的金融负债的合约约定剩余到期日均为一年以内且一般不计息，可赎回基金份额净值无固定到

期日且不计息，因此账面余额一般即为未折现的合约到期现金流量。本报告期内，本基金未发生重大流动性风险事件。

6.4.13.4 市场风险

市场风险是指基金所持金融工具的公允价值或未来现金流量因所处市场各类价格因素的变动而发生波动的风险，包括利率风险、外汇风险和其他价格风险。

6.4.13.4.1 利率风险

利率风险是指基金的公允价值和未来现金流量因市场利率变动而发生波动的风险。利率敏感性金融工具均面临由于市场利率上升而导致公允价值下降的风险，其中浮动利率类金融工具还面临每个付息期间结束根据市场利率重新定价时对于未来现金流影响的风险。本基金的基金管理人定期对本基金面临的利率敏感性缺口进行监控，并通过调整投资组合的久期等方法对上述利率风险进行管理。

6.4.13.4.1.1 利率风险敞口

单位：人民币元

本期末 2022 年 6 月 30 日	1 年以内	1-5 年	5 年以上	不计息	合计
资产					
银行存款	5,305,733.34	-	-	-	5,305,733.34
结算备付金	17,051.31	-	-	-	17,051.31
存出保证金	44,361.94	-	-	-	44,361.94
交易性金融资产	-	-	-	78,679,790.17	78,679,790.17
应收申购款	-	-	-	14,710.88	14,710.88
资产总计	5,367,146.59	-	-	78,694,501.05	84,061,647.64
负债					
应付赎回款	-	-	-	340,420.23	340,420.23
应付管理人报酬	-	-	-	32,833.65	32,833.65
应付托管费	-	-	-	6,566.72	6,566.72
其他负债	-	-	-	150,459.53	150,459.53
负债总计	-	-	-	530,280.13	530,280.13
利率敏感度缺口	5,367,146.59	-	-	78,164,220.92	83,531,367.51
上年度末 2021 年 12 月 31 日	1 年以内	1-5 年	5 年以上	不计息	合计
资产					
银行存款	7,047,818.21	-	-	-	7,047,818.21
结算备付金	448,657.00	-	-	-	448,657.00
存出保证金	21,701.33	-	-	-	21,701.33
交易性金融资产	-	-	-	120,757,829.49	120,757,829.49
应收申购款	-	-	-	14,420.12	14,420.12
应收清算款	-	-	-	720,576.30	720,576.30

其他资产	-	-	2,252.42	2,252.42
资产总计	7,518,176.54	-	121,495,078.33	129,013,254.87
负债	-	-	-	-
应付赎回款	-	-	435,110.66	435,110.66
应付管理人报酬	-	-	68,312.12	68,312.12
应付托管费	-	-	13,662.43	13,662.43
其他负债	-	-	123,010.97	123,010.97
负债总计	-	-	640,096.18	640,096.18
利率敏感度缺口	7,518,176.54	-	120,854,982.15	128,373,158.69

注：表中所示为本基金资产及负债的账面价值，并按照合约规定的利率重新定价日或到期日孰早者予以分类。

6.4.13.4.1.2 利率风险的敏感性分析

注：本基金本报告期末及上年度末（如有）未持有债券投资或持有的债券投资占比并不重大，因而市场利率的变动对本基金资产净值无重大影响。

6.4.13.4.2 其他价格风险

其他价格风险主要为市场价格风险，市场价格风险是指基金所持金融工具的公允价值或未来现金流量因除市场利率和外汇汇率以外的市场价格因素变动而发生波动的风险。本基金主要投资于上市交易的证券，所面临的其他价格风险来源于单个证券发行主体自身经营情况或特殊事项的影响，也可能来源于证券市场整体波动的影响。本基金严格按照基金合同中对投资组合比例的要求进行资产配置，通过投资组合的分散化降低其他价格风险。并且，基金管理人每日对本基金所持有的证券价格实施监控，定期运用多种定量方法对基金进行风险度量，动态、及时地跟踪和控制其他价格风险。

6.4.13.4.2.1 其他价格风险敞口

金额单位：人民币元

项目	本期末 2022年6月30日		上年度末 2021年12月31日	
	公允价值	占基金资产净值比例（%）	公允价值	占基金资产净值比例（%）
交易性金融资产—股票投资	78,679,790.17	94.19	120,757,829.49	94.07
交易性金融资产—基金投资	-	-	-	-
交易性金融资产—债券投资	-	-	-	-
交易性金融资产—贵金属投资	-	-	-	-

衍生金融资产—权证投资	-	-	-	-
其他	-	-	-	-
合计	78,679,790.17	94.19	120,757,829.49	94.07

6.4.13.4.2.2 其他价格风险的敏感性分析

假设	假定本基金的业绩比较基准变化 5%，其他变量不变；		
	用期末时点比较基准浮动 5%基金资产净值相对应变化带来估测组合市场价格风险；		
	Beta 系数是根据过去一个年度的基金资产净值和基准指数数据回归得出，反映了基金和基准的相关性。		
	相关风险变量的变动	对资产负债表日基金资产净值的影响金额（单位：人民币元）	
		本期末（2022 年 6 月 30 日）	上年度末（2021 年 12 月 31 日）
分析	业绩比较基准上升 5%	3,982,337.42	4,061,988.84
	业绩比较基准下降 5%	-3,982,337.42	-4,061,988.84

注：本期财务报表的实际编制期间为本基金合同生效日至本报告期末。

6.4.14 公允价值

6.4.14.1 金融工具公允价值计量的方法

公允价值计量结果所属的层次，由对公允价值计量整体而言具有重要意义的输入值所属的最低层次决定：

第一层次：相同资产或负债在活跃市场上未经调整的报价。

第二层次：除第一层次输入值外相关资产或负债直接或间接可观察的输入值。

第三层次：相关资产或负债的不可观察输入值。

6.4.14.2 持续的以公允价值计量的金融工具

6.4.14.2.1 各层次金融工具的公允价值

单位：人民币元

公允价值计量结果所属的层次	本期末 2022 年 6 月 30 日	上年度末 2021 年 12 月 31 日
---------------	------------------------	--------------------------

第一层次	78,679,790.17	120,757,829.49
第二层次	-	-
第三层次	-	-
合计	78,679,790.17	120,757,829.49

6.4.14.2.2 公允价值所属层次间的重大变动

本基金以导致各层次之间转换的事项发生日为确认各层次之间转换的时点。

对于证券交易所上市的股票和债券，若出现重大事项停牌、交易不活跃(包括涨跌停时的交易不活跃)、或属于非公开发行等情况，基金不会于停牌日至交易恢复活跃日期间、交易不活跃期间及限售期间将相关股票和债券的公允价值列入第一层次；并根据估值调整中采用的不可观察输入值对于公允价值的影响程度，确定相关股票和债券公允价值应属第二层次还是第三层次。

6.4.14.3 非持续的以公允价值计量的金融工具的说明

于本报告期末，本基金未持有非持续的以公允价值计量的金融资产或金融负债(2021年12月31日：无)。

6.4.14.4 不以公允价值计量的金融工具的相关说明

不以公允价值计量的金融资产和负债主要包括应收款项和其他金融负债，其账面价值与公允价值相差很小。

6.4.15 有助于理解和分析会计报表需要说明的其他事项

无。

§ 7 投资组合报告

7.1 期末基金资产组合情况

金额单位：人民币元

序号	项目	金额	占基金总资产的比例 (%)
1	权益投资	78,679,790.17	93.60
	其中：股票	78,679,790.17	93.60
2	基金投资	-	-
3	固定收益投资	-	-
	其中：债券	-	-
	资产支持证券	-	-
4	贵金属投资	-	-
5	金融衍生品投资	-	-

6	买入返售金融资产	-	-
	其中：买断式回购的买入返售金融资产	-	-
7	银行存款和结算备付金合计	5,322,784.65	6.33
8	其他各项资产	59,072.82	0.07
9	合计	84,061,647.64	100.00

7.2 报告期末按行业分类的股票投资组合

7.2.1 报告期末指数投资按行业分类的境内股票投资组合

代码	行业类别	公允价值（元）	占基金资产净值比例(%)
A	农、林、牧、渔业	-	-
B	采矿业	3,530,235.00	4.23
C	制造业	45,965,775.00	55.03
D	电力、热力、燃气及水生产和供应业	2,402,511.00	2.88
E	建筑业	1,266,111.00	1.52
F	批发和零售业	69,075.00	0.08
G	交通运输、仓储和邮政业	134,629.00	0.16
H	住宿和餐饮业	-	-
I	信息传输、软件和信息技术服务业	2,140,554.95	2.56
J	金融业	19,940,218.00	23.87
K	房地产业	527,846.00	0.63
L	租赁和商务服务业	1,742,835.00	2.09
M	科学研究和技术服务业	415,382.00	0.50
N	水利、环境和公共设施管理业	243,568.29	0.29
O	居民服务、修理和其他服务业	-	-
P	教育	-	-
Q	卫生和社会工作	-	-
R	文化、体育和娱乐业	252,896.00	0.30
S	综合	-	-
	合计	78,631,636.24	94.13

7.2.2 报告期末积极投资按行业分类的境内股票投资组合

代码	行业类别	公允价值（元）	占基金资产净值比例(%)
A	农、林、牧、渔业	-	-
B	采矿业	-	-

C	制造业	48,153.93	0.06
D	电力、热力、燃气及水生产和供应业	-	-
E	建筑业	-	-
F	批发和零售业	-	-
G	交通运输、仓储和邮政业	-	-
H	住宿和餐饮业	-	-
I	信息传输、软件和信息技术服务业	-	-
J	金融业	-	-
K	房地产业	-	-
L	租赁和商务服务业	-	-
M	科学研究和技术服务业	-	-
N	水利、环境和公共设施管理业	-	-
O	居民服务、修理和其他服务业	-	-
P	教育	-	-
Q	卫生和社会工作	-	-
R	文化、体育和娱乐业	-	-
S	综合	-	-
	合计	48,153.93	0.06

7.2.3 报告期末按行业分类的港股通投资股票投资组合

注：本基金本报告期末未持有港股通股票投资。

7.3 期末按公允价值占基金资产净值比例大小排序的所有股票投资明细

7.3.1 期末指数投资按公允价值占基金资产净值比例大小排序的所有股票投资明细

金额单位：人民币元

序号	股票代码	股票名称	数量（股）	公允价值（元）	占基金资产净值比例（%）
1	600519	贵州茅台	4,600	9,407,000.00	11.26
2	601318	中国平安	79,600	3,716,524.00	4.45
3	000858	五粮液	14,300	2,887,599.00	3.46
4	601012	隆基绿能	38,996	2,598,303.48	3.11
5	601166	兴业银行	106,800	2,125,320.00	2.54
6	300059	东方财富	77,620	1,971,548.00	2.36
7	600900	长江电力	83,500	1,930,520.00	2.31
8	601888	中国中免	7,200	1,677,096.00	2.01
9	600030	中信证券	71,650	1,551,939.00	1.86
10	600887	伊利股份	37,600	1,464,520.00	1.75

11	000568	泸州老窖	5,400	1,331,316.00	1.59
12	002415	海康威视	34,600	1,252,520.00	1.50
13	601398	工商银行	257,500	1,228,275.00	1.47
14	600276	恒瑞医药	32,800	1,216,552.00	1.46
15	600438	通威股份	19,800	1,185,228.00	1.42
16	300760	迈瑞医疗	3,600	1,127,520.00	1.35
17	600309	万华化学	11,500	1,115,385.00	1.34
18	601899	紫金矿业	105,900	988,047.00	1.18
19	002129	TCL 中环	16,600	977,574.00	1.17
20	603288	海天味业	10,200	921,672.00	1.10
21	600690	海尔智家	32,400	889,704.00	1.07
22	300124	汇川技术	13,500	889,245.00	1.06
23	000725	京东方 A	220,500	868,770.00	1.04
24	601328	交通银行	172,900	861,042.00	1.03
25	601668	中国建筑	154,000	819,280.00	0.98
26	002304	洋河股份	4,400	805,860.00	0.96
27	601088	中国神华	24,200	805,860.00	0.96
28	600436	片仔癀	2,200	784,806.00	0.94
29	600089	特变电工	27,800	761,442.00	0.91
30	601288	农业银行	234,600	708,492.00	0.85
31	600016	民生银行	182,300	678,156.00	0.81
32	600406	国电南瑞	24,600	664,200.00	0.80
33	688981	中芯国际	14,245	643,446.65	0.77
34	601857	中国石油	118,900	630,170.00	0.75
35	600585	海螺水泥	17,600	620,928.00	0.74
36	601225	陕西煤业	28,500	603,630.00	0.72
37	000063	中兴通讯	23,400	597,402.00	0.72
38	601601	中国太保	25,100	590,603.00	0.71
39	002230	科大讯飞	13,700	564,714.00	0.68
40	601688	华泰证券	37,800	536,760.00	0.64
41	601988	中国银行	154,800	504,648.00	0.60
42	601169	北京银行	108,700	493,498.00	0.59
43	601229	上海银行	73,000	478,150.00	0.57
44	601658	邮储银行	80,000	431,200.00	0.52
45	600660	福耀玻璃	10,300	430,643.00	0.52
46	600028	中国石化	98,300	401,064.00	0.48
47	600050	中国联通	113,900	394,094.00	0.47
48	600019	宝钢股份	65,400	393,708.00	0.47
49	601009	南京银行	36,800	383,456.00	0.46
50	601818	光大银行	121,500	365,715.00	0.44
51	300896	爱美客	600	360,006.00	0.43
52	300782	卓胜微	2,400	324,000.00	0.39

53	300316	晶盛机电	4,700	317,673.00	0.38
54	001979	招商蛇口	23,200	311,576.00	0.37
55	002001	新和成	13,620	310,672.20	0.37
56	601939	建设银行	49,400	299,364.00	0.36
57	603369	今世缘	5,500	280,500.00	0.34
58	601377	兴业证券	39,400	277,770.00	0.33
59	600600	青岛啤酒	2,600	270,192.00	0.32
60	601186	中国铁建	33,800	267,020.00	0.32
61	603806	福斯特	3,900	255,528.00	0.31
62	688008	澜起科技	4,158	251,891.64	0.30
63	600989	宝丰能源	16,200	237,330.00	0.28
64	600015	华夏银行	45,200	235,492.00	0.28
65	601100	恒立液压	3,800	234,536.00	0.28
66	300012	华测检测	9,900	229,779.00	0.28
67	002202	金风科技	15,200	224,960.00	0.27
68	000895	双汇发展	7,600	222,680.00	0.27
69	601108	财通证券	27,240	214,378.80	0.26
70	688012	中微公司	1,808	211,084.00	0.25
71	601916	浙商银行	61,400	203,848.00	0.24
72	601555	东吴证券	29,400	203,742.00	0.24
73	300628	亿联网络	2,600	197,990.00	0.24
74	601233	桐昆股份	12,400	196,912.00	0.24
75	600352	浙江龙盛	19,100	194,438.00	0.23
76	600219	南山铝业	52,600	194,094.00	0.23
77	688122	西部超导	2,044	188,456.80	0.23
78	002841	视源股份	2,500	188,300.00	0.23
79	600486	扬农化工	1,400	186,592.00	0.22
80	688099	晶晨股份	1,813	183,113.00	0.22
81	600298	安琪酵母	3,700	180,375.00	0.22
82	601998	中信银行	37,500	178,125.00	0.21
83	002185	华天科技	18,800	176,344.00	0.21
84	688396	华润微	2,913	172,070.91	0.21
85	000783	长江证券	28,400	168,412.00	0.20
86	601077	渝农商行	45,400	167,980.00	0.20
87	603605	珀莱雅	1,000	165,180.00	0.20
88	003816	中国广核	57,900	162,120.00	0.19
89	601878	浙商证券	14,200	161,596.00	0.19
90	600109	国金证券	17,700	159,300.00	0.19
91	002507	涪陵榨菜	4,600	158,792.00	0.19
92	600918	中泰证券	20,500	156,825.00	0.19
93	603517	绝味食品	2,700	156,114.00	0.19
94	002938	鹏鼎控股	5,100	154,071.00	0.18

95	603899	晨光股份	2,700	151,416.00	0.18
96	002078	太阳纸业	11,800	145,258.00	0.17
97	002916	深南电路	1,500	140,565.00	0.17
98	603833	欧派家居	900	135,612.00	0.16
99	600362	江西铜业	7,600	135,508.00	0.16
100	300699	光威复材	2,300	135,401.00	0.16
101	300395	菲利华	3,000	135,000.00	0.16
102	603267	鸿远电子	1,000	134,330.00	0.16
103	300146	汤臣倍健	6,200	134,230.00	0.16
104	600779	水井坊	1,400	129,556.00	0.16
105	300676	华大基因	1,800	129,060.00	0.15
106	603568	伟明环保	3,800	126,806.00	0.15
107	002557	洽洽食品	2,200	125,246.00	0.15
108	002414	高德红外	9,700	124,839.00	0.15
109	000039	中集集团	9,000	124,650.00	0.15
110	600482	中国动力	7,900	124,109.00	0.15
111	002030	达安基因	7,200	123,768.00	0.15
112	002465	海格通信	13,600	123,624.00	0.15
113	002064	华峰化学	14,600	123,224.00	0.15
114	600061	国投资本	18,900	120,204.00	0.14
115	000629	攀钢钒钛	31,600	120,080.00	0.14
116	601577	长沙银行	14,700	116,571.00	0.14
117	603444	吉比特	300	116,400.00	0.14
118	600674	川投能源	9,700	115,624.00	0.14
119	002372	伟星新材	4,700	112,988.00	0.14
120	603005	晶方科技	3,860	109,585.40	0.13
121	600315	上海家化	2,500	106,875.00	0.13
122	601198	东兴证券	11,900	105,910.00	0.13
123	600171	上海贝岭	4,200	105,126.00	0.13
124	600380	健康元	8,500	104,975.00	0.13
125	603156	养元饮品	4,600	104,512.00	0.13
126	000729	燕京啤酒	10,300	99,498.00	0.12
127	600170	上海建工	32,800	99,384.00	0.12
128	688363	华熙生物	695	98,815.10	0.12
129	601881	中国银河	9,500	91,865.00	0.11
130	600271	航天信息	8,200	89,708.00	0.11
131	601222	林洋能源	10,600	88,510.00	0.11
132	688009	中国通号	19,020	86,160.60	0.10
133	002152	广电运通	9,100	84,357.00	0.10
134	000401	冀东水泥	7,800	82,056.00	0.10
135	300623	捷捷微电	3,300	81,840.00	0.10
136	600390	五矿资本	16,500	80,685.00	0.10

137	600970	中材国际	8,300	80,427.00	0.10
138	600908	无锡银行	13,600	76,568.00	0.09
139	600201	生物股份	8,200	75,112.00	0.09
140	002249	大洋电机	12,100	74,294.00	0.09
141	000883	湖北能源	14,500	74,095.00	0.09
142	600323	瀚蓝环境	3,600	73,800.00	0.09
143	600848	上海临港	5,300	71,868.00	0.09
144	002079	苏州固锔	4,800	71,616.00	0.09
145	600282	南钢股份	22,700	71,505.00	0.09
146	600060	海信视像	5,700	71,250.00	0.09
147	000581	威孚高科	3,700	71,225.00	0.09
148	600895	张江高科	5,700	70,965.00	0.08
149	600535	天士力	6,600	69,366.00	0.08
150	002851	麦格米特	2,600	68,276.00	0.08
151	600517	国网英大	12,600	65,394.00	0.08
152	603658	安图生物	1,300	63,557.00	0.08
153	601958	金钼股份	7,100	62,764.00	0.08
154	600398	海澜之家	12,700	60,325.00	0.07
155	002254	泰和新材	3,500	58,625.00	0.07
156	600582	天地科技	12,100	57,838.00	0.07
157	000559	万向钱潮	9,700	57,618.00	0.07
158	002839	张家港行	10,680	56,497.20	0.07
159	000598	兴蓉环境	11,000	56,210.00	0.07
160	601568	北元集团	8,790	55,728.60	0.07
161	002690	美亚光电	2,550	55,284.00	0.07
162	002281	光迅科技	3,100	54,498.00	0.07
163	603306	华懋科技	1,600	54,240.00	0.06
164	002233	塔牌集团	6,100	53,985.00	0.06
165	300662	科锐国际	1,000	51,890.00	0.06
166	688016	心脉医疗	266	51,819.46	0.06
167	600059	古越龙山	4,700	51,700.00	0.06
168	600993	马应龙	2,200	51,260.00	0.06
169	603919	金徽酒	1,500	50,985.00	0.06
170	002262	恩华药业	3,700	50,320.00	0.06
171	601098	中南传媒	5,300	50,032.00	0.06
172	600373	中文传媒	5,000	49,950.00	0.06
173	603010	万盛股份	2,600	48,490.00	0.06
174	000969	安泰科技	5,300	47,276.00	0.06
175	002948	青岛银行	13,000	47,060.00	0.06
176	601965	中国汽研	2,900	47,009.00	0.06
177	600761	安徽合力	3,800	45,220.00	0.05
178	300525	博思软件	2,100	45,045.00	0.05

179	002698	博实股份	3,800	44,954.00	0.05
180	603043	广州酒家	1,700	42,874.00	0.05
181	603733	仙鹤股份	1,600	42,560.00	0.05
182	600643	爱建集团	7,100	42,103.00	0.05
183	002498	汉缆股份	9,800	41,650.00	0.05
184	000685	中山公用	5,400	41,472.00	0.05
185	002222	福晶科技	2,500	41,000.00	0.05
186	600750	江中药业	2,800	40,096.00	0.05
187	603181	皇马科技	2,600	39,234.00	0.05
188	601860	紫金银行	13,500	38,745.00	0.05
189	600968	海油发展	15,000	38,700.00	0.05
190	603298	杭叉集团	2,500	38,575.00	0.05
191	000789	万年青	3,500	37,940.00	0.05
192	600648	外高桥	2,700	36,720.00	0.04
193	601698	中国卫通	3,200	36,192.00	0.04
194	000859	国风新材	5,300	35,828.00	0.04
195	600308	华泰股份	6,100	34,831.00	0.04
196	600639	浦东金桥	2,500	33,975.00	0.04
197	603989	艾华集团	1,200	33,840.00	0.04
198	600901	江苏租赁	6,500	33,345.00	0.04
199	002067	景兴纸业	8,700	32,886.00	0.04
200	002884	凌霄泵业	1,600	32,784.00	0.04
201	000156	华数传媒	4,100	32,677.00	0.04
202	600729	重庆百货	1,500	32,355.00	0.04
203	600377	宁沪高速	3,600	30,852.00	0.04
204	300768	迪普科技	1,900	30,685.00	0.04
205	601019	山东出版	4,600	29,854.00	0.04
206	601298	青岛港	5,100	27,897.00	0.03
207	002677	浙江美大	1,900	27,873.00	0.03
208	603728	鸣志电器	1,300	27,599.00	0.03
209	002461	珠江啤酒	3,200	27,136.00	0.03
210	601827	三峰环境	3,700	26,344.00	0.03
211	688199	久日新材	656	25,984.16	0.03
212	300481	濮阳惠成	1,100	25,850.00	0.03
213	300183	东软载波	1,700	25,143.00	0.03
214	600757	长江传媒	4,400	25,080.00	0.03
215	600987	航民股份	4,700	25,051.00	0.03
216	300174	元力股份	1,600	24,672.00	0.03
217	002327	富安娜	3,100	24,645.00	0.03
218	300066	三川智慧	4,600	24,472.00	0.03
219	600350	山东高速	4,600	24,150.00	0.03
220	300193	佳士科技	2,500	23,450.00	0.03

221	688357	建龙微纳	200	22,488.00	0.03
222	601158	重庆水务	4,200	22,470.00	0.03
223	688181	八亿时空	503	21,779.90	0.03
224	688389	普门科技	1,217	21,285.33	0.03
225	601801	皖新传媒	4,300	20,769.00	0.02
226	300634	彩讯股份	1,600	20,320.00	0.02
227	688369	致远互联	449	20,254.39	0.02
228	600548	深高速	2,100	20,034.00	0.02
229	688095	福昕软件	280	19,880.00	0.02
230	605077	华康股份	900	19,845.00	0.02
231	601512	中新集团	2,200	19,734.00	0.02
232	002968	新大正	800	19,728.00	0.02
233	600012	皖通高速	2,600	19,422.00	0.02
234	603515	欧普照明	1,100	19,195.00	0.02
235	600419	天润乳业	1,400	18,872.00	0.02
236	300259	新天科技	5,100	18,360.00	0.02
237	688513	苑东生物	355	17,579.60	0.02
238	601616	广电电气	5,400	17,550.00	0.02
239	603587	地素时尚	1,100	17,435.00	0.02
240	688089	嘉必优	532	17,423.00	0.02
241	300127	银河磁体	900	17,181.00	0.02
242	300021	大禹节水	3,100	17,143.00	0.02
243	600229	城市传媒	2,600	17,004.00	0.02
244	601900	南方传媒	2,000	16,220.00	0.02
245	688579	山大地纬	1,786	15,859.68	0.02
246	688505	复旦张江	1,530	15,529.50	0.02
247	603758	秦安股份	1,300	15,522.00	0.02
248	601996	丰林集团	5,000	14,800.00	0.02
249	300951	博硕科技	300	14,133.00	0.02
250	002553	南方精工	1,500	14,040.00	0.02
251	002818	富森美	1,100	13,849.00	0.02
252	603949	雪龙集团	500	13,710.00	0.02
253	605089	味知香	200	13,502.00	0.02
254	603081	大丰实业	1,200	13,380.00	0.02
255	002880	卫光生物	500	13,160.00	0.02
256	601187	厦门银行	2,200	13,112.00	0.02
257	688055	龙腾光电	2,420	13,043.80	0.02
258	688015	交控科技	540	13,014.00	0.02
259	002287	奇正藏药	500	12,875.00	0.02
260	601188	龙江交通	3,800	12,274.00	0.01
261	002014	永新股份	1,820	12,175.80	0.01
262	300837	浙矿股份	300	12,165.00	0.01

263	002732	燕塘乳业	600	12,024.00	0.01
264	603823	百合花	900	11,835.00	0.01
265	605336	帅丰电器	400	11,820.00	0.01
266	002975	博杰股份	308	11,781.00	0.01
267	688611	杭州柯林	200	11,756.00	0.01
268	603408	建霖家居	1,000	11,700.00	0.01
269	002678	珠江钢琴	2,000	11,620.00	0.01
270	688057	金达莱	621	11,482.29	0.01
271	600551	时代出版	1,000	11,310.00	0.01
272	002543	万和电气	1,600	11,232.00	0.01
273	002674	兴业科技	900	11,016.00	0.01
274	603016	新宏泰	500	10,800.00	0.01
275	300695	兆丰股份	200	10,512.00	0.01
276	603700	宁水集团	700	10,157.00	0.01
277	603788	宁波高发	800	9,968.00	0.01
278	300797	钢研纳克	700	9,534.00	0.01
279	600573	惠泉啤酒	900	9,450.00	0.01
280	603040	新坐标	500	9,375.00	0.01
281	603041	美思德	700	8,596.00	0.01
282	002972	科安达	500	8,595.00	0.01
283	300281	金明精机	1,500	8,400.00	0.01
284	688698	伟创电气	400	8,140.00	0.01
285	605099	共创草坪	300	7,977.00	0.01
286	688335	复洁环保	273	7,837.83	0.01
287	605183	确成股份	400	7,720.00	0.01
288	603757	大元泵业	500	7,490.00	0.01
289	300701	森霸传感	750	7,320.00	0.01
290	300930	屹通新材	200	7,184.00	0.01
291	688358	祥生医疗	200	7,158.00	0.01
292	603530	神马电力	400	6,876.00	0.01
293	603992	松霖科技	400	6,520.00	0.01
294	300626	华瑞股份	600	5,334.00	0.01
295	605155	西大门	360	5,302.80	0.01
296	605081	太和水	300	5,136.00	0.01
297	688571	杭华股份	673	4,899.44	0.01
298	688004	博汇科技	188	4,654.88	0.01
299	688395	正弦电气	200	4,206.00	0.01
300	003023	彩虹集团	200	3,440.00	0.00

7.3.2 期末积极投资按公允价值占基金资产净值比例大小排序的所有股票投资明细

金额单位：人民币元

序号	股票代码	股票名称	数量（股）	公允价值（元）	占基金资产净值比例（%）
----	------	------	-------	---------	--------------

1	601089	福元医药	1,749	36,816.45	0.04
2	001268	联合精密	409	11,337.48	0.01

7.4 报告期内股票投资组合的重大变动

7.4.1 累计买入金额超出期初基金资产净值 2%或前 20 名的股票明细

金额单位：人民币元

序号	股票代码	股票名称	本期累计买入金额	占期初基金资产净值比例(%)
1	600519	贵州茅台	8,530,491.00	6.65
2	601318	中国平安	3,553,913.00	2.77
3	601166	兴业银行	2,152,955.00	1.68
4	601857	中国石油	1,418,143.00	1.10
5	601888	中国中免	1,348,182.00	1.05
6	601668	中国建筑	1,308,702.00	1.02
7	300750	宁德时代	1,269,102.00	0.99
8	002415	海康威视	1,207,719.00	0.94
9	601398	工商银行	1,199,962.00	0.93
10	300760	迈瑞医疗	1,102,764.00	0.86
11	601688	华泰证券	1,101,450.00	0.86
12	600276	恒瑞医药	1,020,112.00	0.79
13	601169	北京银行	916,539.00	0.71
14	601328	交通银行	853,142.00	0.66
15	603288	海天味业	806,049.00	0.63
16	600690	海尔智家	764,705.00	0.60
17	002129	TCL 中环	753,222.00	0.59
18	601225	陕西煤业	706,798.00	0.55
19	601288	农业银行	703,800.00	0.55
20	600016	民生银行	698,427.00	0.54

注：“买入金额”按成交金额（成交单价乘以成交数量）填列，不考虑交易费用。

7.4.2 累计卖出金额超出期初基金资产净值 2%或前 20 名的股票明细

金额单位：人民币元

序号	股票代码	股票名称	本期累计卖出金额	占期初基金资产净值比例(%)
1	300750	宁德时代	11,255,324.37	8.77
2	000858	五粮液	2,944,183.98	2.29
3	601012	隆基绿能	2,745,649.40	2.14
4	600887	伊利股份	2,200,992.64	1.71
5	300059	东方财富	1,852,167.02	1.44
6	600030	中信证券	1,814,223.86	1.41
7	600900	长江电力	1,699,563.95	1.32
8	000568	泸州老窖	1,653,647.13	1.29
9	603986	兆易创新	1,491,396.32	1.16
10	601899	紫金矿业	1,449,470.35	1.13

11	600309	万华化学	1,059,112.72	0.83
12	000725	京东方 A	1,007,662.50	0.78
13	600438	通威股份	1,007,129.20	0.78
14	300124	汇川技术	981,517.47	0.76
15	002304	洋河股份	849,053.62	0.66
16	002311	海大集团	841,001.33	0.66
17	600703	三安光电	840,277.64	0.65
18	002410	广联达	822,326.26	0.64
19	601601	中国太保	807,011.58	0.63
20	601088	中国神华	787,832.60	0.61

注：“卖出金额”按成交金额（成交单价乘以成交数量）填列，不考虑交易费用。

7.4.3 买入股票的成本总额及卖出股票的收入总额

单位：人民币元

买入股票成本（成交）总额	61,438,276.26
卖出股票收入（成交）总额	90,337,978.32

注：“买入股票成本总额”和“卖出股票收入总额”均按买卖成交金额（成交单价乘以成交数量）填列，不考虑交易费用。

7.5 期末按债券品种分类的债券投资组合

注：本基金本报告期末未持有债券。

7.6 期末按公允价值占基金资产净值比例大小排序的前五名债券投资明细

注：本基金本报告期末未持有债券。

7.7 期末按公允价值占基金资产净值比例大小排序的所有资产支持证券投资明细

注：本基金本报告期末未持有资产支持证券。

7.8 报告期末按公允价值占基金资产净值比例大小排序的前五名贵金属投资明细

注：本基金本报告期末未持有贵金属。

7.9 期末按公允价值占基金资产净值比例大小排序的前五名权证投资明细

注：本基金本报告期末未持有权证。

7.10 本基金投资股指期货的投资政策

本基金本报告期末投资股指期货。

7.11 报告期末本基金投资的国债期货交易情况说明

本基金本报告期末投资国债期货。

7.12 投资组合报告附注

7.12.1 基金投资的前十名证券的发行主体本期是否出现被监管部门立案调查，或在报告编制日前一年内受到公开谴责、处罚的情形

本基金投资的前十名证券的发行主体本期不存在被监管部门立案调查，或在报告编制日前一年内受到公开谴责、处罚的情形。

7.12.2 基金投资的前十名股票是否超出基金合同规定的备选股票库

本基金投资的前十名股票没有超出基金合同规定的备选股票库之外的情形。

7.12.3 期末其他各项资产构成

单位：人民币元

序号	名称	金额
1	存出保证金	44,361.94
2	应收清算款	-
3	应收股利	-
4	应收利息	-
5	应收申购款	14,710.88
6	其他应收款	-
7	待摊费用	-
8	其他	-
9	合计	59,072.82

7.12.4 期末持有的处于转股期的可转换债券明细

注：本基金本报告期末未持有可转换债券。

7.12.5 期末前十名股票中存在流通受限情况的说明

7.12.5.1 期末指数投资前十名股票中存在流通受限情况的说明

注：本基金本报告期末指数投资前十名股票中不存在流通受限的情况。

7.12.5.2 期末积极投资前五名股票中存在流通受限情况的说明

注：本基金本报告期末积极投资前五名股票中不存在流通受限的情况。

7.12.6 投资组合报告附注的其他文字描述部分

由于四舍五入的原因，各比例的分项之和与合计可能有尾差。

§ 8 基金份额持有人信息

8.1 期末基金份额持有人户数及持有人结构

份额单位：份

持有人户数 (户)	户均持有的 基金份额	持有人结构	
		机构投资者	个人投资者

		持有份额	占总份额比例 (%)	持有份额	占总份额比例 (%)
3,050	30,005.49	10,594,527.76	11.58	80,922,227.28	88.42

8.2 期末基金管理人的从业人员持有本基金的情况

项目	持有份额总数 (份)	占基金总份额比例 (%)
基金管理人所有从业人员持有本基金	31,026.53	0.03

8.3 期末基金管理人的从业人员持有本开放式基金份额总量区间情况

注：截至本报告期末，本基金管理人高级管理人员、基金投资和研究部门负责人持有本基金份额总量的数量区间为 0；本基金的基金经理持有本基金份额总量的数量区间为 0。

§ 9 开放式基金份额变动

单位：份

基金合同生效日（2021 年 11 月 19 日） 基金份额总额	281,897,092.08
本报告期期初基金份额总额	128,237,729.30
本报告期基金总申购份额	3,587,092.14
减：本报告期基金总赎回份额	40,308,066.40
本报告期基金拆分变动份额	-
本报告期期末基金份额总额	91,516,755.04

注：总申购份额含转换入份额，总赎回份额含转换出份额。

§ 10 重大事件揭示

10.1 基金份额持有人大会决议

本报告期内，无基金份额持有人大会决议。

10.2 基金管理人、基金托管人的专门基金托管部门的重大人事变动

10.2.1 基金管理人的重大人事变动

2022 年 3 月 1 日，本基金管理人发布关于首席信息官任职的公告，经本基金管理人董事会批准，张轶先生自 2022 年 2 月 28 日起担任本基金管理人首席信息官职务。

10.2.2 基金托管人的专门基金托管部门的重大人事变动

本报告期内，无涉及本基金托管人的专门基金托管部门的重大人事变动。

10.3 涉及基金管理人、基金财产、基金托管业务的诉讼

本报告期内没有涉及本基金管理人、基金财产、基金托管业务的诉讼事项。

10.4 基金投资策略的改变

本报告期内，基金投资策略未发生改变。

10.5 为基金进行审计的会计师事务所情况

本基金的审计机构是普华永道中天会计师事务所（特殊普通合伙）。

10.6 管理人、托管人及其高级管理人员受稽查或处罚等情况

本报告期内，基金管理人、托管人的托管业务部门及其相关高级管理人员无受稽查或处罚等情况。

10.7 基金租用证券公司交易单元的有关情况

10.7.1 基金租用证券公司交易单元进行股票投资及佣金支付情况

金额单位：人民币元

券商名称	交易单元数量	股票交易		应支付该券商的佣金		备注
		成交金额	占当期股票成交总额的比例 (%)	佣金	占当期佣金总量的比例 (%)	
西南证券	2	151,776,254.58	100.00	110,627.47	100.00	-

注：1、基金专用交易单元的选择标准为该证券经营机构具有较强的研究服务能力，能及时、全面、定期向基金管理人提供高质量的咨询服务，包括宏观经济报告、行业报告、市场走向分析报告、个股分析报告、市场服务报告以及全面的信息服务等。

2、基金专用交易单元的选择程序为根据标准进行考察后，确定证券经营机构的选择。经公司批准后与被选择的证券经营机构签订协议。

10.7.2 基金租用证券公司交易单元进行其他证券投资的情况

金额单位：人民币元

券商名称	债券交易		债券回购交易		权证交易	
	成交金额	占当期债券成交总额的比例 (%)	成交金额	占当期债券回购成交总额的比例 (%)	成交金额	占当期权证成交总额的比例 (%)
西南证券	-	-	-	-	-	-

注：本基金本报告期末未运用交易单元进行债券交易、债券回购交易及权证交易。

10.8 其他重大事件

序号	公告事项	法定披露方式	法定披露日期
1	《银华华证 ESG 领先指数证券投资基金招募说明书更新(2022 年第 1 号)》	本基金管理人网站,中国证监会基金电子披露网站	2022 年 01 月 04 日
2	《银华华证 ESG 领先指数证券投资基金基金产品资料概要更新》	本基金管理人网站,中国证监会基金电子披露网站	2022 年 01 月 04 日
3	《银华基金管理股份有限公司关于旗下部分基金增加上海利得基金销售有限公司为代销机构并参加费率优惠活动的公告》	本基金管理人网站,中国证监会基金电子披露网站,四大证券报	2022 年 02 月 11 日
4	《银华基金管理股份有限公司关于旗下部分基金增加上海长量基金销售有限公司为代销机构并参加费率优惠活动的公告》	本基金管理人网站,中国证监会基金电子披露网站,三大证券报	2022 年 04 月 06 日
5	《银华华证 ESG 领先指数证券投资基金 2022 年第 1 季度报告》	本基金管理人网站,中国证监会基金电子披露网站	2022 年 04 月 20 日
6	《银华基金管理股份有限公司旗下部分基金 2022 年第 1 季度报告提示性公告》	四大证券报	2022 年 04 月 20 日
7	《银华基金管理股份有限公司关于旗下部分基金增加招商银行股份有限公司为代销机构的公告》	本基金管理人网站,中国证监会基金电子披露网站,四大证券报	2022 年 05 月 11 日
8	《银华基金管理股份有限公司关于旗下部分基金增加代销机构的公告》	本基金管理人网站,中国证监会基金电子披露网站,三大证券报	2022 年 05 月 26 日
9	《银华基金管理股份有限公司关于银华华证 ESG 领先指数证券投资基金投资关联方证券的公告》	本基金管理人网站,中国证监会基金电子披露网站,上海证券报	2022 年 06 月 22 日

§ 11 影响投资者决策的其他重要信息**11.1 报告期内单一投资者持有基金份额比例达到或超过 20%的情况**

注：本基金本报告期内不存在持有基金份额比例达到或者超过 20%的单一投资者的情况。

11.2 影响投资者决策的其他重要信息

无。

§ 12 备查文件目录**12.1 备查文件目录**

12.1.1 银华华证 ESG 领先指数证券投资基金募集申请获中国证监会注册的文件

12.1.2 《银华华证 ESG 领先指数证券投资基金招募说明书》

12.1.3 《银华华证 ESG 领先指数证券投资基金基金合同》

12.1.4 《银华华证 ESG 领先指数证券投资基金托管协议》

12.1.5 《银华基金管理股份有限公司开放式基金业务规则》

12.1.6 银华基金管理股份有限公司批准成立批件、营业执照、公司章程

12.1.7 基金托管人业务资格批件和营业执照

12.2 存放地点

上述备查文本存放在本基金管理人或基金托管人的住所。本报告存放在本基金管理人及托管人住所，供公众查阅、复制。

12.3 查阅方式

投资者可免费查阅，在支付工本费后，可在合理时间内取得上述文件的复制件或复印件。相关公开披露的法律文件，投资者还可在本基金管理人网站（www.yhfund.com.cn）查阅。

银华基金管理股份有限公司

2022 年 8 月 29 日