

鹏华安享一年持有期混合型证券投资基金 2022 年中期报告

2022 年 6 月 30 日

基金管理人：鹏华基金管理有限公司

基金托管人：平安银行股份有限公司

送出日期：2022 年 8 月 30 日

§ 1 重要提示及目录

1.1 重要提示

基金管理人的董事会、董事保证本报告所载资料不存在虚假记载、误导性陈述或重大遗漏，并对其内容的真实性、准确性和完整性承担个别及连带的法律责任。本中期报告已经三分之二以上独立董事签字同意，并由董事长签发。

基金托管人平安银行股份有限公司根据本基金合同规定，于 2022 年 08 月 29 日复核了本报告中的财务指标、净值表现、利润分配情况、财务会计报告、投资组合报告等内容，保证复核内容不存在虚假记载、误导性陈述或者重大遗漏。

基金管理人承诺以诚实信用、勤勉尽责的原则管理和运用基金资产，但不保证基金一定盈利。

基金的过往业绩并不代表其未来表现。投资有风险，投资者在作出投资决策前应仔细阅读本基金的招募说明书及其更新。

本报告中财务资料未经审计。

本报告期自 2022 年 01 月 01 日起至 2022 年 06 月 30 日止。

1.2 目录

§ 1 重要提示及目录	2
1.1 重要提示	2
1.2 目录	3
§ 2 基金简介	5
2.1 基金基本情况	5
2.2 基金产品说明	5
2.3 基金管理人和基金托管人	8
2.4 信息披露方式	8
2.5 其他相关资料	9
§ 3 主要财务指标和基金净值表现	9
3.1 主要会计数据和财务指标	9
3.2 基金净值表现	10
3.3 其他指标	12
§ 4 管理人报告	12
4.1 基金管理人及基金经理情况	12
4.2 管理人对报告期内本基金运作合规守信情况的说明	13
4.3 管理人对报告期内公平交易情况的专项说明	13
4.4 管理人对报告期内基金的投资策略和业绩表现的说明	13
4.5 管理人对宏观经济、证券市场及行业走势的简要展望	14
4.6 管理人对报告期内基金估值程序等事项的说明	14
4.7 管理人对报告期内基金利润分配情况的说明	15
4.8 报告期内管理人对本基金持有人数或基金资产净值预警情形的说明	15
§ 5 托管人报告	15
5.1 报告期内本基金托管人合规守信情况声明	15
5.2 托管人对报告期内本基金投资运作合规守信、净值计算、利润分配等情况的说明	15
5.3 托管人对本中期报告中财务信息内容的真实、准确和完整发表意见	15
§ 6 半年度财务会计报告（未经审计）	15
6.1 资产负债表	15
6.2 利润表	17
6.3 净资产（基金净值）变动表	18
6.4 报表附注	21
§ 7 投资组合报告	50
7.1 期末基金资产组合情况	50
7.2 报告期末按行业分类的股票投资组合	51
7.3 期末按公允价值占基金资产净值比例大小排序的所有股票投资明细	52
7.4 报告期内股票投资组合的重大变动	55
7.5 期末按债券品种分类的债券投资组合	56
7.6 期末按公允价值占基金资产净值比例大小排序的前五名债券投资明细	57
7.7 期末按公允价值占基金资产净值比例大小排序的所有资产支持证券投资明细	57

7.8	报告期末按公允价值占基金资产净值比例大小排序的前五名贵金属投资明细	57
7.9	期末按公允价值占基金资产净值比例大小排序的前五名权证投资明细	57
7.10	本基金投资股指期货的投资政策	57
7.11	报告期末本基金投资的国债期货交易情况说明	57
7.12	投资组合报告附注	58
§ 8	基金份额持有人信息	58
8.1	期末基金份额持有人户数及持有人结构	58
8.2	期末基金管理人的从业人员持有本基金的情况	59
8.3	期末基金管理人的从业人员持有本开放式基金份额总量区间情况	59
§ 9	开放式基金份额变动	59
§ 10	重大事件揭示	60
10.1	基金份额持有人大会决议	60
10.2	基金管理人、基金托管人的专门基金托管部门的重大人事变动	60
10.3	涉及基金管理人、基金财产、基金托管业务的诉讼	60
10.4	基金投资策略的改变	60
10.5	为基金进行审计的会计师事务所情况	60
10.6	管理人、托管人及其高级管理人员受稽查或处罚等情况	60
10.7	基金租用证券公司交易单元的有关情况	60
10.8	其他重大事件	62
§ 11	影响投资者决策的其他重要信息	64
11.1	报告期内单一投资者持有基金份额比例达到或超过 20%的情况	64
11.2	影响投资者决策的其他重要信息	64
§ 12	备查文件目录	64
12.1	备查文件目录	64
12.2	存放地点	64
12.3	查阅方式	64

§ 2 基金简介

2.1 基金基本情况

基金名称	鹏华安享一年持有期混合型证券投资基金	
基金简称	鹏华安享一年持有期混合	
基金主代码	010725	
基金运作方式	契约型开放式	
基金合同生效日	2021 年 1 月 6 日	
基金管理人	鹏华基金管理有限公司	
基金托管人	平安银行股份有限公司	
报告期末基金份 额总额	1,188,955,641.81 份	
基金合同存续期	不定期	
下属分级基金的基 金简称	鹏华安享一年持有期混合 A	鹏华安享一年持有期混合 C
下属分级基金的交 易代码	010725	010726
报告期末下属分级 基金的份额总额	531,937,826.14 份	657,017,815.67 份

注：无。

2.2 基金产品说明

投资目标	在严格控制风险的基础上，通过积极主动的投资管理，合理配置债券等固定收益类资产和权益类资产，追求基金资产的长期稳健增值。
投资策略	<p>本基金采用积极主动管理的投资方法，自上而下地进行大类资产配置、债券投资和股票投资等，在严格控制风险的前提下，力争基金资产的长期稳健增值。</p> <p>1、资产配置策略</p> <p>本基金将通过跟踪考量通常的宏观经济变量（包括 GDP 增长率、CPI 走势、M2 的绝对水平和增长率、利率水平与走势等）以及各项国家政策（包括财政、货币、税收、汇率政策等）来判断经济周期目前的位置以及未来将发展的方向，在此基础上对各大类资产的风险和预期收益率进行分析评估，制定股票（包括 A 股和港股）、债券、现金等大类资产之间的配置比例、调整原则和调整范围。</p> <p>2、债券投资策略</p> <p>本基金债券投资将采取久期策略、收益率曲线策略、骑乘策略、息差策略、个券选择策略、信用债投资策略、可转债投资策略、可交换债券投资策略等积极投资策略，自上而下地管理组合的久期，灵活地调整组合的券种搭配，同时精选个券，以增强组合的持有期收益。</p> <p>（1）久期策略</p> <p>久期管理是债券投资的重要考量因素，本基金将采用以“目标久</p>

	<p>期”为中心、自上而下的组合久期管理策略。</p> <p>(2) 收益率曲线策略 收益率曲线的形状变化是判断市场整体走向的一个重要依据，本基金将据此调整组合长、中、短期债券的搭配，并进行动态调整。</p> <p>(3) 骑乘策略 本基金将采用基于收益率曲线分析对债券组合进行适时调整的骑乘策略，以达到增强组合的持有期收益的目的。</p> <p>(4) 息差策略 本基金将采用息差策略，以达到更好地利用杠杆放大债券投资的收益的目的。</p> <p>(5) 个券选择策略 本基金将根据单个债券到期收益率相对于市场收益率曲线的偏离程度，结合信用等级、流动性、选择权条款、税赋特点等因素，确定其投资价值，选择定价合理或价值被低估的债券进行投资。</p> <p>(6) 信用债投资策略 本基金将投资于信用债，以提高组合收益能力。本基金投资信用债的评级范围为 AA 至 AAA，投资于各个信用等级信用债资产占基金总资产的大致比例如下： 信用等级 占比 AAA 30%-100% AA+ 0%-70% AA 0%-20% 本基金通过主动承担适度的信用风险来获取信用溢价，根据内、外部信用评级结果，结合对类似债券信用利差的分析以及对未来信用利差走势的判断，选择信用利差被高估、未来信用利差可能下降的信用债进行投资。 在信用风险控制方面，本基金将定期对所投债券的信用资质和发行人的偿付能力进行评估，持续监控和分析信用风险。当出现外部评级下调或者评级展望为负面、发债主体财务状况恶化、出现借款本金利息的延期支付情况、发行人现金流恶化且继续恶化等情形的可能性增大时，本基金将及时预警、处置高风险信用债。</p> <p>(7) 可转债投资策略 1) 传统可转债投资策略 传统可转债即可转换公司债券，兼具债权和股权双重属性。债权属性是指投资者可以选择持有可转债到期，得到本金与利息收益；股权属性即股票期权属性，是指投资者可以在转股期间以约定的转股价格把可转债转换成股票。因此，可转债的价格由债权价格和期权价格两部分组成。 a. 个券选择策略。一方面，本基金将对所有可转债对应的标的股票进行深入研究，采用定性分析（行业地位、竞争优势、治理结构、市场开拓、创新能力等）与定量分析（P/B、P/E、PEG、DCF、DDM、NAV 等）相结合的方式挑选成长性好且估值合理的正股；另一方面，本基金将深入研究分析可转债自身的信用评估。 综上所述，本基金将结合可转债自身的信用评估和其正股的价值</p>
--	---------------------------------------------------------------------------------------------------------------------------------------------------------------------------------------------------------------------------------------------------------------------------------------------------------------------------------------------------------------------------------------------------------------------------------------------------------------------------------------------------------------------------------------------------------------------------------------------------------------------------------------------------------------------------------------------------------------------------------------------------------------------------------------------------------------------------------------------------------------------------------------------------------------------------------------------------------------------------------------------------------------------------------------------------------------------------------------------------------------------------------------

	<p>分析，做为选取个券的重要依据。</p> <p>b. 条款价值发现策略。可转债一般均设有一些特殊条款，包括修正转股价条款、回售条款、赎回条款等，这些条款在特定环境下对可转债价值有着较大的影响。本基金将通过有效分析相关信息力争把握各项条款给可转债带来的可能的投资机会。</p> <p>c. 套利策略。可转债可以按照约定的价格转换为股票，因此在日常交易运作过程中会出现可转债与标的股票之间的套利机会。当处于转股期内的可转债市价低于转股价值，即可转债的转换溢价为负时，买入可转债的同时卖出标的股票可以获得套利价差；反之，买入标的股票的同时卖出可转债也可以获取反向套利价差。在日常交易运作中，本基金将密切关注可转债与标的股票之间价格之间的对比关系，择机实施套利策略，以增强本基金的收益。</p> <p>2) 分离交易可转债投资策略</p> <p>本基金在对这类债券基本情况进行研究的同时，将重点分析附权部分对债券估值的影响。对于分离交易可转债的债券部分将按照债券投资策略进行管理，权证部分将在可交易之日起不超过 3 个月的时间内卖出。</p> <p>3) 可转债投资比例</p> <p>可转换债券（含可分离交易可转换债券）的投资比例不高于基金总资产的 20%。</p> <p>(8) 可交换债券投资策略</p> <p>可交换债券具有股性和债性，其中债性，即选择持有可交换债券至到期以获取票面价值和票面利息；而对于股性的分析则需关注目标公司的股票价值。本基金将通过对目标公司股票的投资价值分析和可交换债券的纯债部分价值分析综合开展投资决策。</p> <p>3、股票投资策略</p> <p>本基金通过自上而下及自下而上相结合的方法挖掘 A 股和港股的优质公司，构建股票投资组合。本基金将重点关注行业增长前景、行业利润前景和行业成功要素等因素进行自上而下的行业遴选；同时结合对上市公司的竞争力分析、管理层分析等定性分析和对上市公司的关键估值方法（包括 PE、PEG、PB、PS、EV/EBITDA 等）等定量分析进行自下而上的个股精选。</p> <p>除适用上述个股投资策略外，本基金投资港股通标的股票还需关注：</p> <ol style="list-style-type: none"> 1) 在港股市场上市、具有行业代表性的优质中资公司； 2) 具有行业稀缺性的香港本地和外资公司； 3) 港股市场在行业结构、估值、AH 股折溢价、分红率等方面具有吸引力的投资标的。 <p>未来，如果港股通业务规则发生变化或出现法律法规或监管部门允许投资的其他模式，基金管理人在履行适当程序后可相应调整。</p> <p>4、国债期货投资策略</p> <p>本基金在进行国债期货投资时，将根据风险管理原则，以套期保值为主要目的，采用流动性好、交易活跃的期货合约，通过对债</p>
--	-------------------------------------------------------------------------------------------------------------------------------------------------------------------------------------------------------------------------------------------------------------------------------------------------------------------------------------------------------------------------------------------------------------------------------------------------------------------------------------------------------------------------------------------------------------------------------------------------------------------------------------------------------------------------------------------------------------------------------------------------------------------------------------------------------------------------------------------------------------------------------------------------------------------------------------------------------------------------------------------------------------------------------------------------------------------------------------------------------------------------------------------------------------------------------------------------------------------------------------------------------------

	<p>券市场和期货市场运行趋势的研究，结合国债期货的定价模型寻求其合理的估值水平，与现货资产进行匹配，通过多头或空头套期保值等策略进行套期保值操作。基金管理人将充分考虑国债期货的收益性、流动性及风险性特征，运用国债期货对冲系统性风险、对冲特殊情况下的流动性风险，如大额申购赎回等；利用金融衍生品的杠杆作用，以达到降低投资组合的整体风险的目的。</p> <p>5、股指期货投资策略</p> <p>本基金将根据风险管理的原则，以套期保值为目标，选择流动性好、交易活跃的股指期货合约，充分考虑股指期货的风险收益特征，通过多头或空头的套期保值策略，以改善投资组合的投资效果，实现股票组合的超额收益。</p> <p>6、资产支持证券投资策略</p> <p>本基金将综合运用战略资产配置和战术资产配置进行资产支持证券的投资组合管理，并根据信用风险、利率风险和流动性风险变化积极调整投资策略，严格遵守法律法规和基金合同的约定，力争在保证本金安全和基金资产流动性的基础上获得稳定收益。未来，随着证券市场投资工具的发展和丰富，本基金可相应调整和更新相关投资策略，并在招募说明书中更新并公告。</p>
业绩比较基准	中证综合债指数收益率*80%+沪深 300 指数收益率*15%+恒生指数收益率×5%（经汇率估值调整）
风险收益特征	本基金属于混合型基金，其预期的风险和收益高于货币市场基金、债券型基金，低于股票型基金。本基金将投资港股通标的股票，会面临港股通机制下因投资环境、投资标的、市场制度以及交易规则等差异带来的特有风险。

注：无。

2.3 基金管理人和基金托管人

项目		基金管理人	基金托管人
名称		鹏华基金管理有限公司	平安银行股份有限公司
信息披露负责人	姓名	高永杰	李帅帅
	联系电话	0755-81395402	0755-25878287
	电子邮箱	xxpl@phfund.com.cn	LISHUAI130@pingan.com.cn
客户服务电话		4006788999	95511-3
传真		0755-82021126	0755-82080387
注册地址		深圳市福田区福华三路 168 号 深圳国际商会中心第 43 楼	广东省深圳市罗湖区深南东路 5047 号
办公地址		深圳市福田区福华三路 168 号 深圳国际商会中心第 43 楼	深圳市福田区益田路 5023 号平安 金融中心 B 座 26 楼
邮政编码		518048	518001
法定代表人		何如	谢永林

2.4 信息披露方式

本基金选定的信息披露报纸名称	《上海证券报》
登载基金中期报告正文的管理人互联网网址	http://www.phfund.com.cn

基金中期报告备置地点	深圳市福田区福华三路 168 号深圳国际商会中心 第 43 层鹏华基金管理有限公司
------------	----------------------------------------------

2.5 其他相关资料

项目	名称	办公地址
注册登记机构	鹏华基金管理有限公司	深圳市福田区福华三路 168 号 深圳国际商会中心第 43 层

§ 3 主要财务指标和基金净值表现

3.1 主要会计数据和财务指标

金额单位：人民币元

3.1.1 期间数据 和指标	报告期(2022年01月01日-2022年06月30日)	
	鹏华安享一年持有期混合 A	鹏华安享一年持有期混合 C
本期已实现收益	-168,074.49	-3,249,194.85
本期利润	-1,156,190.74	1,252,404.64
加权平均基金份额 本期利润	-0.0017	0.0018
本期加权平均净 值利润率	-0.16%	0.17%
本期基金份额净 值增长率	0.66%	0.47%
3.1.2 期末数据 和指标	报告期末(2022年6月30日)	
期末可供分配利 润	22,373,502.44	23,568,478.46
期末可供分配基 金份额利润	0.0421	0.0359
期末基金资产净 值	565,897,572.46	694,811,085.42
期末基金份额净 值	1.0638	1.0575
3.1.3 累计期末 指标	报告期末(2022年6月30日)	
基金份额累计净 值增长率	6.38%	5.75%

注：(1) 本期已实现收益指基金本期利息收入、投资收益、其他收入（不含公允价值变动收益）扣除相关费用和信用减值损失后的余额，本期利润为本期已实现收益加上本期公允价值变动收益

等未实现收益。

(2) 所述基金业绩指标不包括持有人认购或交易基金的各项费用（例如，开放式基金的申购赎回费、基金转换费等），计入费用后实际收益水平要低于所列数字。

(3) 期末可供分配利润，采用期末资产负债表中未分配利润期末余额和未分配利润中已实现部分的期末余额的孰低数。表中的“期末”均指报告期最后一日，即 6 月 30 日，无论该日是否为开放日或交易所的交易日。

3.2 基金净值表现

3.2.1 基金份额净值增长率及其与同期业绩比较基准收益率的比较

鹏华安享一年持有期混合 A

阶段	份额净值增长率①	份额净值增长率标准差②	业绩比较基准收益率③	业绩比较基准收益率标准差④	①-③	②-④
过去一个月	1.96%	0.26%	1.56%	0.22%	0.40%	0.04%
过去三个月	2.74%	0.24%	2.11%	0.28%	0.63%	-0.04%
过去六个月	0.66%	0.24%	0.14%	0.30%	0.52%	-0.06%
过去一年	4.48%	0.19%	0.64%	0.25%	3.84%	-0.06%
自基金合同生效起至今	6.38%	0.16%	2.31%	0.25%	4.07%	-0.09%

鹏华安享一年持有期混合 C

阶段	份额净值增长率①	份额净值增长率标准差②	业绩比较基准收益率③	业绩比较基准收益率标准差④	①-③	②-④
过去一个月	1.93%	0.26%	1.56%	0.22%	0.37%	0.04%
过去三个月	2.65%	0.24%	2.11%	0.28%	0.54%	-0.04%
过去六个月	0.47%	0.24%	0.14%	0.30%	0.33%	-0.06%

过去一年	4.06%	0.19%	0.64%	0.25%	3.42%	-0.06%
自基金合同生效起至今	5.75%	0.16%	2.31%	0.25%	3.44%	-0.09%

注：业绩比较基准=中证综合债指数收益率*80%+沪深 300 指数收益率*15%+恒生指数收益率×5%
(经汇率估值调整)

3.2.2 自基金合同生效以来基金份额累计净值增长率变动及其与同期业绩比较基准收益率变动的比较

鹏华安享一年持有期混合A累计净值增长率与同期业绩比较基准收益率的历史走势图

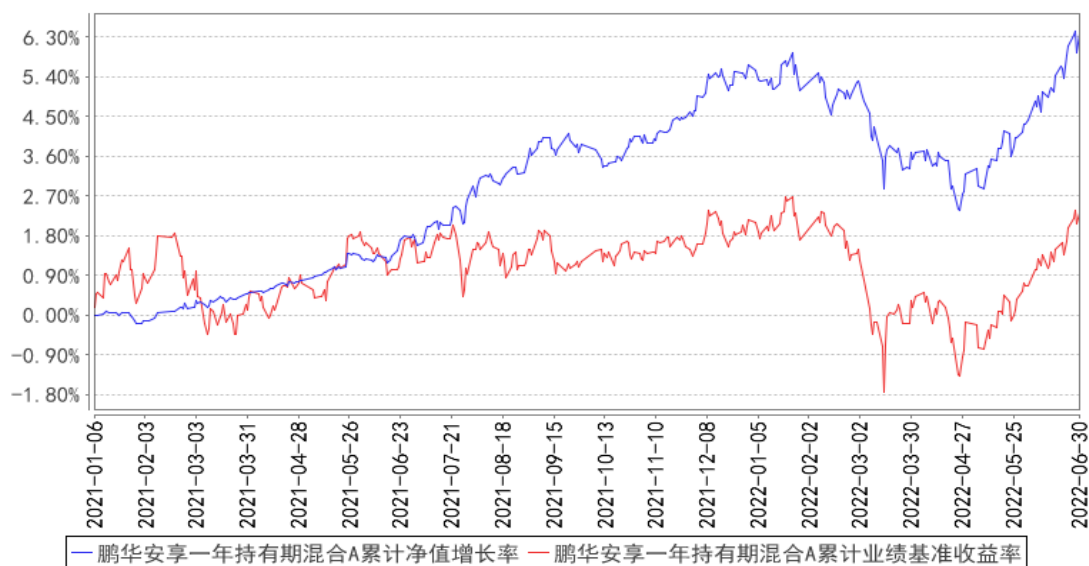

鹏华安享一年持有期混合C累计净值增长率与同期业绩比较基准收益率的历史走势图

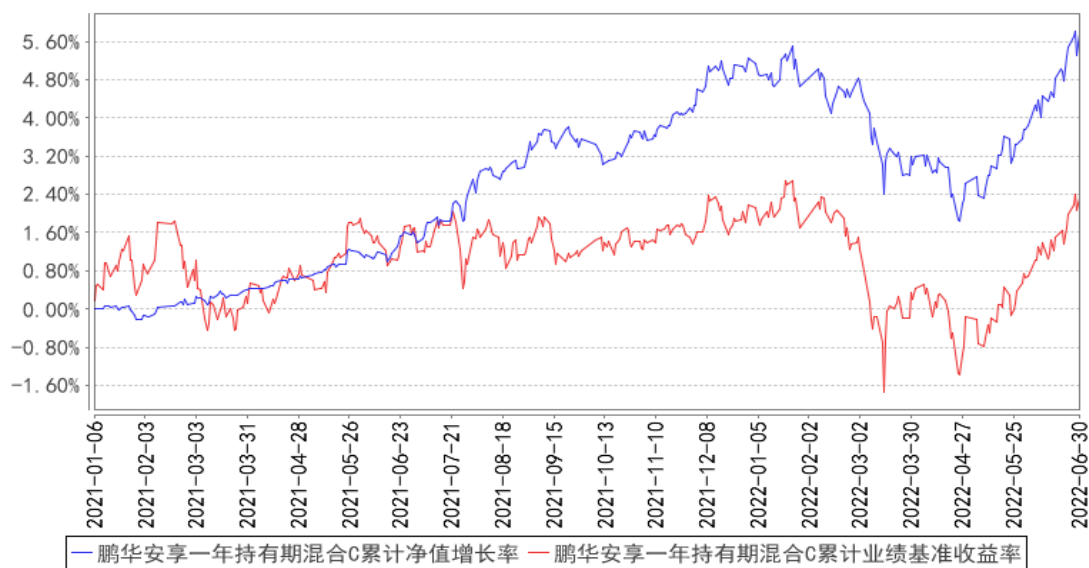

注：1、本基金基金合同于 2021 年 01 月 06 日生效。2、截至建仓期结束，本基金的各项投资比

例已达到基金合同中规定的各项比例。

3.3 其他指标

注：无。

§ 4 管理人报告

4.1 基金管理人及基金经理情况

4.1.1 基金管理人及其管理基金的经验

鹏华基金管理有限公司成立于 1998 年 12 月 22 日，业务范围包括基金募集、基金销售、资产管理及中国证监会许可的其他业务。截至本报告期末，公司股东由国信证券股份有限公司、意大利欧利盛资本资产管理股份公司（Eurizon Capital SGR S.p.A.）、深圳市北融信投资发展有限公司组成，公司性质为中外合资企业，公司注册资本 15,000 万元人民币。截至本报告期末，公司管理资产总规模达到 11946.65 亿元，267 只公募基金、13 只全国社保投资组合、4 只基本养老保险投资组合。经过 20 多年投资管理基金，在基金投资、风险控制等方面积累了丰富经验。

4.1.2 基金经理（或基金经理小组）及基金经理助理简介

姓名	职务	任本基金的基金经理（助理）期限		证券从业年限	说明
		任职日期	离任日期		
汪坤	基金经理	2021-01-06	-	8 年	汪坤先生，国籍中国，金融学硕士，8 年证券从业经验。2014 年 7 月加盟鹏华基金管理有限公司，历任固定收益部债券研究员、高级债券研究员，专户债券投资部投资经理，现担任混合资产投资部基金经理。2020 年 08 月至今担任鹏华招华一年持有期混合型证券投资基金基金经理，2021 年 01 月至今担任鹏华安享一年持有期混合型证券投资基金基金经理，2021 年 02 月至 2022 年 03 月担任鹏华安裕 5 个月持有期混合型证券投资基金基金经理，2021 年 03 月至今担任鹏华宁华一年持有期混合型证券投资基金基金经理，2021 年 03 月至今担任鹏华民丰盈和 6 个月持有期混合型证券投资基金基金经理，2021 年 04 月至今担任鹏华招润一年持有期混合型证券投资基金基金经理，2021 年 09 月至今担任鹏华安诚混合型证券投资基金基金经理，2021 年 09 月至今担任鹏华上华一年持有期混合型证券投资基金基金经理，2021 年 10 月至

					今担任鹏华安源 5 个月持有期混合型证券投资基金基金经理, 2021 年 10 月至今担任鹏华安康一年持有期混合型证券投资基金基金经理, 汪坤先生具备基金从业资格。本报告期内本基金基金经理未发生变动。
--	--	--	--	--	------------------------------------------------------------------------------------------------------

注：1. 任职日期和离任日期均指公司作出决定后正式对外公告之日；担任新成立基金基金经理的，任职日期为基金合同生效日。

2. 证券从业的含义遵从行业协会关于从业人员资格管理办法的相关规定。

4.1.3 期末兼任私募资产管理计划投资经理的基金经理同时管理的产品情况

注：无。

4.2 管理人对报告期内本基金运作合规守信情况的说明

报告期内，本基金管理人严格遵守《证券投资基金法》等法律法规、中国证监会的有关规定以及基金合同的约定，本着诚实守信、勤勉尽责的原则管理和运作基金资产，在严格控制风险的基础上，为基金份额持有人谋求最大利益。本报告期内，本基金运作合规，因市场波动等被动原因存在本基金投资比例不符合基金合同要求的情形，本基金管理人严格按照基金合同的约定及时进行了调整，不存在违反基金合同和损害基金份额持有人利益的行为。

4.3 管理人对报告期内公平交易情况的专项说明

4.3.1 公平交易制度的执行情况

报告期内，本基金管理人严格执行公平交易制度，确保不同投资组合在研究、交易、分配等各环节得到公平对待。

4.3.2 异常交易行为的专项说明

报告期内，本基金未发生违法违规且对基金财产造成损失的异常交易行为。本报告期内未发生基金管理人管理的所有投资组合参与的交易所公开竞价同日反向交易成交较少的单边交易量超过该证券当日成交量的 5% 的情况。

4.4 管理人对报告期内基金的投资策略和业绩表现的说明

4.4.1 报告期内基金投资策略和运作分析

2022 年上半年，债券市场整体窄幅震荡。1 月央行降息 10BP，货币政策态度宽松，利率明显下行。春节后至 3 月上旬，社融和 PMI 数据明显好转，地产“因城施策”放松政策频出，市场“宽信用”预期发酵，利率最高上行至 2.85%。3 月中旬到 4 月底，深圳、上海和北京接连出现疫情并封城，货币宽松预期发酵，而美联储 3 月开始加息，对国内货币政策形成一定掣肘，央行四月降准 0.25% 低于预期，利率先下后上。5 月资金持续宽松，总理召开全国稳定经济大盘会议，市场修

正基本面预期至悲观，利率下行破 2.7%。6 月以来，北京和上海全面解封，疫情整体进入收尾阶段，政策在防疫和“稳增长”中边际向后者倾斜，疫情防控边际放松，5 月经济数据明显修复，下旬地产销量好转，利率明显调整。

上半年权益市场大开大合。高景气的新能源和军工深跌反弹，此后维持强势；受俄乌冲突影响，能源股表现亮眼，TMT 板块表现低迷。指数方面，红利指数领涨 3.09%，创业板表现稍弱，跌 15.41%。

4.4.2 报告期内基金的业绩表现

截至本报告期末，本报告期 A 类份额净值增长率为 0.66%，同期业绩比较基准增长率为 0.14%，C 类份额净值增长率为 0.47%，同期业绩比较基准增长率为 0.14%。

4.5 管理人对宏观经济、证券市场及行业走势的简要展望

在经历了二季度的休整后，国内经济从底部修复，但受制于疫情“长尾”效应影响，经济回升的幅度偏缓，地产尤其是一二线城市地产呈现弱复苏的情况，消费因为场景制约，恢复上限不高，在此背景下财政跨周期调节将着重发力，对经济形成支撑。在这种不确定性较强的背景下，我们预计货币政策仍会维持中性略偏宽松的态度，对于权益和债券市场都会形成一定的支撑。

海外市场目前较为复杂，由于多数国家受到通胀的困扰，货币政策只得采取较为激进的收缩方式来应对，对需求产生较为明显的影响，金融市场也出现明显的波动。

4.6 管理人对报告期内基金估值程序等事项的说明

本基金管理人按照企业会计准则、中国证监会相关规定、中国证券投资基金业协会相关指引和基金合同关于估值的约定，对基金所持有的投资品种进行估值。本基金管理人已制定基金估值和份额净值计价的业务管理制度，明确基金估值的程序和技术。

本基金管理人使用可靠的估值业务系统，估值人员熟悉各类投资品种的估值原则和具体估值程序。估值流程中包含风险监测、控制和报告机制。本基金托管人根据法律法规要求履行估值及净值计算的复核责任。本基金管理人设有估值委员会，由登记结算部、监察稽核部、各投资部门、研究部门负责人、基金经理等成员组成，估值委员会成员具有多年的证券、基金从业经验，熟悉相关法律法规，具备投资、研究、风险管理、法律合规和基金估值运作等方面的专业能力。基金经理可与估值委员会成员共同商定估值原则和政策，但不参与日常估值的执行。

基金管理人改变估值技术，导致基金资产净值发生重大变化的，对所采用的相关估值技术、假设及输入值的适当性咨询会计师事务所的专业意见。

本报告期内，参与估值流程各方之间无重大利益冲突。

本基金管理人已与第三方定价服务机构签署服务协议，由其按约定提供相关参考数据。

4.7 管理人对报告期内基金利润分配情况的说明

1、截止本报告期末，本基金鹏华安享一年持有期混合 A 期末可供分配利润为 22,373,502.44 元，期末基金份额净值 1.0638 元；鹏华安享一年持有期混合 C 期末可供分配利润为 23,568,478.46 元，期末基金份额净值 1.0575 元。

2、本基金本报告期内未进行利润分配。

3、根据相关法律法规及本基金基金合同的规定，本基金管理人将会综合考虑各方面因素，在严格遵守规定前提下，对本报告期内可供分配利润适时作出相应安排。

4.8 报告期内管理人对本基金持有人数或基金资产净值预警情形的说明

无。

§ 5 托管人报告

5.1 报告期内本基金托管人遵规守信情况声明

本报告期，平安银行股份有限公司在本基金的托管过程中，严格遵守了《证券投资基金法》、基金合同、托管协议和其他有关规定，不存在损害基金份额持有人利益的行为，完全尽职尽责地履行了基金托管人应尽的义务。

5.2 托管人对报告期内本基金投资运作遵规守信、净值计算、利润分配等情况的说明

本报告期，本托管人按照国家有关规定、基金合同、托管协议和其他有关规定，对本基金的基金资产净值计算、基金费用开支等方面进行了认真的复核，对本基金的投资运作方面进行了监督，未发现基金管理人有关损害基金份额持有人利益的行为。

5.3 托管人对本中期报告中财务信息等内容的真实、准确和完整发表意见

本报告期，本托管人复核的财务指标、净值表现、利润分配情况、财务会计报告、投资组合报告等内容真实、准确、完整。

§ 6 半年度财务会计报告（未经审计）

6.1 资产负债表

会计主体：鹏华安享一年持有期混合型证券投资基金

报告截止日：2022 年 6 月 30 日

单位：人民币元

资产	附注号	本期末 2022 年 6 月 30 日	上年度末 2021 年 12 月 31 日
资产：			
银行存款	6.4.7.1	21,411,901.32	15,309,032.87

结算备付金		14,498,943.84	10,605,290.89
存出保证金		398,536.25	434,158.61
交易性金融资产	6.4.7.2	1,247,544,571.33	1,936,218,402.01
其中：股票投资		238,762,744.79	244,468,162.01
基金投资		-	-
债券投资		1,008,781,826.54	1,639,748,640.00
资产支持证券投资		-	52,001,600.00
贵金属投资		-	-
其他投资		-	-
衍生金融资产	6.4.7.3	-	-
买入返售金融资产	6.4.7.4	6,000,000.00	183,214,880.09
债权投资	6.4.7.5	-	-
其中：债券投资		-	-
资产支持证券投资		-	-
其他投资		-	-
其他债权投资	6.4.7.6	-	-
其他权益工具投资	6.4.7.7	-	-
应收清算款		11,663,962.36	6,735,483.96
应收股利		5,666.33	-
应收申购款		3,328.38	20,654,099.70
递延所得税资产		-	-
其他资产	6.4.7.8	-	23,848,678.15
资产总计		1,301,526,909.81	2,197,020,026.28
负债和净资产	附注号	本期末 2022年6月30日	上年度末 2021年12月31日
负 债：			
短期借款		-	-
交易性金融负债		-	-
衍生金融负债	6.4.7.3	-	-
卖出回购金融资产款		22,000,000.00	78,500,000.00
应付清算款		8,298,364.88	7,014,655.47
应付赎回款		8,404,978.07	-
应付管理人报酬		745,012.02	1,160,227.27
应付托管费		159,645.41	248,620.13
应付销售服务费		230,955.42	228,961.83
应付投资顾问费		-	-
应交税费		101,318.10	152,265.35
应付利润		-	-
递延所得税负债		-	-
其他负债	6.4.7.9	877,978.03	927,355.35
负债合计		40,818,251.93	88,232,085.40
净资产：			
实收基金	6.4.7.10	1,188,955,641.81	1,998,372,572.23
其他综合收益	6.4.7.11	-	-

未分配利润	6.4.7.12	71,753,016.07	110,415,368.65
净资产合计		1,260,708,657.88	2,108,787,940.88
负债和净资产总计		1,301,526,909.81	2,197,020,026.28

注：报告截止日 2022 年 06 月 30 日，基金份额总额为 1,188,955,641.81 份，其中鹏华安享一年持有期混合 A 基金份额总额为 531,937,826.14 份，基金份额净值 1.0638 元；鹏华安享一年持有期混合 C 基金份额总额为 657,017,815.67 份，基金份额净值 1.0575 元。

6.2 利润表

会计主体：鹏华安享一年持有期混合型证券投资基金

本报告期：2022 年 1 月 1 日至 2022 年 6 月 30 日

单位：人民币元

项目	附注号	本期 2022 年 1 月 1 日至 2022 年 6 月 30 日	上年度可比期间 2021 年 1 月 6 日（基金合 同生效日）至 2021 年 6 月 30 日
一、营业总收入		8,134,170.77	43,652,185.31
1. 利息收入		966,510.70	31,016,782.06
其中：存款利息收入	6.4.7.13	161,227.87	424,864.72
债券利息收入		-	26,285,043.29
资产支持证券利息收入		-	3,056,770.63
买入返售金融资产收入		805,282.83	1,250,103.42
证券出借利息收入		-	-
其他利息收入		-	-
2. 投资收益（损失以“-”填列）		3,654,176.83	5,015,488.37
其中：股票投资收益	6.4.7.14	-24,587,830.13	2,669,294.56
基金投资收益		-	-
债券投资收益	6.4.7.15	24,922,904.57	1,471,957.06
资产支持证券投资	6.4.7.16	532,234.28	-
贵金属投资收益	6.4.7.17	-	-
衍生工具收益	6.4.7.18	537,594.07	-73,626.73
股利收益	6.4.7.19	2,249,274.04	947,863.48
以摊余成本计量的金融资产终止确认产生的收益		-	-
其他投资收益		-	-
3. 公允价值变动收益（损失以“-”号填列）	6.4.7.20	3,513,483.24	7,619,914.88

4. 汇兑收益（损失以“-”号填列）		-	-
5. 其他收入（损失以“-”号填列）	6.4.7.21	-	-
减：二、营业总支出		8,037,956.87	12,063,704.80
1. 管理人报酬	6.4.10.2.1	5,039,888.27	6,087,448.24
2. 托管费	6.4.10.2.2	1,079,976.02	1,304,453.16
3. 销售服务费	6.4.10.2.3	1,456,954.90	1,178,520.54
4. 投资顾问费	6.4.10.2.1.1	-	-
5. 利息支出		264,912.62	1,450,559.20
其中：卖出回购金融资产支出		264,912.62	1,450,559.20
6. 信用减值损失	6.4.7.22	-	-
7. 税金及附加		67,945.92	97,412.14
8. 其他费用	6.4.7.23	128,279.14	1,945,311.52
三、利润总额（亏损总额以“-”号填列）		96,213.90	31,588,480.51
减：所得税费用		-	-
四、净利润（净亏损以“-”号填列）		96,213.90	31,588,480.51
五、其他综合收益的税后净额		-	-
六、综合收益总额		96,213.90	31,588,480.51

6.3 净资产（基金净值）变动表

会计主体：鹏华安享一年持有期混合型证券投资基金

本报告期：2022 年 1 月 1 日至 2022 年 6 月 30 日

单位：人民币元

项目	本期			
	2022 年 1 月 1 日至 2022 年 6 月 30 日			
	实收基金	其他综合收益	未分配利润	净资产合计
一、上期期末净资产（基金净值）	1,998,372,572.23	-	110,415,368.65	2,108,787,940.88
加：会计政策变更	-	-	-	-
前期差错更正	-	-	-	-
其他	-	-	-	-
二、本期期初净资产（基金	1,998,372,572.23	-	110,415,368.65	2,108,787,940.88

净值)				
三、本期 增减变动 额（减少 以“-”号 填列）	-809,416,930.42	-	-38,662,352.58	-848,079,283.00
（一）、综 合收益总 额	-	-	96,213.90	96,213.90
（二）、本 期基金份 额交易产 生的基金 净值变动 数 （净值减 少以“-” 号填列）	-809,416,930.42	-	-38,758,566.48	-848,175,496.90
其中：1. 基金申购 款	453,339,624.38	-	23,396,472.88	476,736,097.26
2. 基金赎回 款	- 1,262,756,554.80	-	-62,155,039.36	-1,324,911,594.16
（三）、本 期向基金 份额持有 人分配利 润产生的 基金净值 变动（净 值减少以 “-”号填 列）	-	-	-	-
（四）、其 他综合收 益结转留 存收益	-	-	-	-
四、本期 期末净资 产（基金 净值）	1,188,955,641.81	-	71,753,016.07	1,260,708,657.88
项目	上年度可比期间			
	2021年1月6日（基金合同生效日）至2021年6月30日			
	实收基金	其他综合收益	未分配利润	净资产合计

一、上期期末净资产（基金净值）	1,803,339,157.71	-	-	1,803,339,157.71
加：会计政策变更	-	-	-	-
前期差错更正	-	-	-	-
其他	-	-	-	-
二、本期期初净资产（基金净值）	1,803,339,157.71	-	-	1,803,339,157.71
三、本期增减变动额（减少以“-”号填列）	1,047,085.34	-	31,600,405.73	32,647,491.07
（一）、综合收益总额	-	-	31,588,480.51	31,588,480.51
（二）、本期基金份额交易产生的基金净值变动数（净值减少以“-”号填列）	1,047,085.34	-	11,925.22	1,059,010.56
其中：1. 基金申购款	1,047,085.34	-	11,925.22	1,059,010.56
2. 基金赎回款	-	-	-	-
（三）、本期向基金份额持有人分配利润产生的基金净值变动（净值减少以	-	-	-	-

“-”号填列)				
(四)、其他综合收益结转留存收益	-	-	-	-
四、本期期末净资产(基金净值)	1,804,386,243.05	-	31,600,405.73	1,835,986,648.78

报表附注为财务报表的组成部分。

本报告 6.1 至 6.4 财务报表由下列负责人签署：

邓召明

邢彪

郝文高

基金管理人负责人

主管会计工作负责人

会计机构负责人

6.4 报表附注

6.4.1 基金基本情况

鹏华安享一年持有期混合型证券投资基金(以下简称“本基金”)经中国证券监督管理委员会(以下简称“中国证监会”)证监许可[2020]2976号《关于准予鹏华安享一年持有期混合型证券投资基金注册的批复》核准,由鹏华基金管理有限公司依照《中华人民共和国证券投资基金法》和《鹏华安享一年持有期混合型证券投资基金基金合同》负责公开募集。本基金为契约型开放式,存续期限不定,首次设立募集不包括认购资金利息共募集人民币1,803,311,050.72元,业经普华永道中天会计师事务所(特殊普通合伙)普华永道中天验字(2021)第0032号验资报告予以验证。经向中国证监会备案,《鹏华安享一年持有期混合型证券投资基金基金合同》于2021年1月6日正式生效,基金合同生效日的基金份额总额为1,803,339,157.71份基金份额,其中认购资金利息折合28,106.99份基金份额。本基金的基金管理人为鹏华基金管理有限公司,基金托管人为平安银行股份有限公司。

本基金设置投资者最短持有期限为一年。对于每份基金份额,最短持有期起始日指基金合同生效日(对认购份额而言)、基金份额申购确认日(对申购份额而言)或基金份额转换转入确认日(对转换转入份额而言)。在锁定期内,该份额不能赎回。自锁定期结束后第一个工作日(含)起,该份额可以赎回。

根据《鹏华安享一年持有期混合型证券投资基金基金合同》和《鹏华安享一年持有期混合型证券投资基金招募说明书》,本基金根据销售服务费及认购/申购费用收取方式的不同,将基金份额分

为不同的类别。在投资人认购/申购基金时收取认购/申购费用，并不再从本类别基金资产中计提销售服务费的基金份额，称为 A 类基金份额；从本类别基金资产中计提销售服务费，并不收取认购/申购费用的基金份额，称为 C 类基金份额。本基金 A 类、C 类两种收费模式并存，并分别计算基金份额净值。

根据《中华人民共和国证券投资基金法》和《鹏华安享一年持有期混合型证券投资基金基金合同》的有关规定，本基金的投资范围为具有良好流动性的金融工具，包括境内依法发行或上市交易的股票(包含主板、中小板、创业板及其他中国证监会允许基金投资的股票)、港股通标的股票、债券(含国债、金融债、企业债、公司债、永续债、央行票据、政府支持机构债、地方政府债、中期票据、短期融资券、超短期融资券、次级债、可转换债券、可交换债券及其他中国证监会允许基金投资的债券)、债券回购、银行存款(包括协议存款、定期存款等)、货币市场工具、同业存单、资产支持证券、国债期货、股指期货以及法律法规或中国证监会允许基金投资的其他金融工具(但须符合中国证监会相关规定)。基金的投资组合比例为：股票资产的比例不超过基金资产的 30%(其中，港股通标的股票占股票资产的比例不超过 50%)；在本基金认购份额的最短持有期内(不含到期日)，每个交易日日终在扣除国债期货合约和股指期货合约需缴纳的交易保证金后，应当保持不低于交易保证金一倍的现金；在本基金认购份额的最短持有期期满后(含到期日)，每个交易日日终在扣除国债期货和股指期货合约需缴纳的交易保证金后，保持不低于基金资产净值 5%的现金或者到期日在一年以内的政府债券；前述现金不包括结算备付金、存出保证金、应收申购款等。本基金业绩比较基准为：中证综合债指数收益率*80%+沪深 300 指数收益率*15%+恒生指数收益率×5%(经汇率估值调整)。

6.4.2 会计报表的编制基础

本基金的财务报表按照财政部于 2006 年 2 月 15 日及以后期间颁布的《企业会计准则—基本准则》、各项具体会计准则及相关规定(以下合称“企业会计准则”)、中国证监会颁布的《证券投资基金信息披露 XBRL 模板第 3 号<年度报告和中期报告>》、中国证券投资基金业协会(以下简称“中国基金业协会”)颁布的《证券投资基金会计核算业务指引》、《鹏华安享一年持有期混合型证券投资基金基金合同》和在财务报表附注中所列示的中国证监会、中国基金业协会发布的有关规定及允许的基金行业实务操作编制。

本财务报表以持续经营为基础编制。

6.4.3 遵循企业会计准则及其他有关规定的声明

本基金 2022 年上半年财务报表符合企业会计准则的要求，真实、完整地反映了本基金 2022 年 06 月 30 日的财务状况以及 2022 年上半年的经营成果和基金净值变动情况等有关信息。

6.4.4 本报告期所采用的会计政策、会计估计与最近一期年度报告相一致的说明

除 6.4.5.1 会计政策变更的说明所声明的变更外，本报告期所采用的会计政策、会计估计与最近一期年度报告相一致。

6.4.5 会计政策和会计估计变更以及差错更正的说明

6.4.5.1 会计政策变更的说明

财政部于 2017 年颁布了修订后的《企业会计准则第 22 号——金融工具确认和计量》、《企业会计准则第 23 号——金融资产转移》、《企业会计准则第 24 号——套期会计》及《企业会计准则第 37 号——金融工具列报》（以下合称“新金融工具准则”），财政部、中国银行保险监督管理委员会于 2020 年 12 月 30 日发布了《关于进一步贯彻落实新金融工具相关会计准则的通知》，公募证券投资基金自 2022 年 1 月 1 日起执行新金融工具准则。此外，中国证监会于 2022 年颁布了修订后的《证券投资基金信息披露 XBRL 模板第 3 号〈年度报告和中期报告〉》，本基金的基金管理人已采用上述准则及通知编制本基金 2022 年度财务报表，对本基金财务报表的影响列示如下：

(a) 金融工具

新金融工具准则改变了金融工具的分类和计量方式，确定了三个主要的计量类别：摊余成本；以公允价值计量且其变动计入其他综合收益；以公允价值计量且其变动计入当期损益。本基金考虑自身业务模式，以及金融工具的合同现金流特征进行上述分类。

新金融工具准则要求金融资产减值计量由“已发生损失模型”改为“预期信用损失模型”，适用于以摊余成本计量的金融资产。金融资产减值计量的变更对于本基金的影响不重大。

本基金将基于实际利率法计提的金融工具的利息包含在相应金融工具的账面余额中，并反映在相关银行存款、结算备付金、存出保证金、买入返售金融资产、交易性金融资产-债券投资、交易性金融资产-资产支持证券投资、债权投资和卖出回购金融资产款等项目中，不单独列示应收利息或应付利息项目。

信用减值损失项目反映本基金计提金融工具信用损失准备所确认的信用损失。本基金将分类为以摊余成本计量的金融资产按照实际利率法计算的利息收入反映在利息收入项目中。其他项目的利息收入从利息收入项目调整至投资收益项目列示。以公允价值计量且其变动计入当期损益的金融工具，其投资收益包含期间交易费用的抵减。

根据新金融工具准则的相关规定，本基金对于首次执行该准则的累积影响数调整 2022 年年初留存收益以及财务报表其他相关项目金额，2021 年度的比较财务报表未重列。于 2021 年 12 月 31 日及 2022 年 1 月 1 日，本基金均没有指定为以公允价值计量且其变动计入当期损益的金融资产。

于 2022 年 1 月 1 日，本财务报表中金融资产和金融负债按照原金融工具准则和新金融工具

准则的规定进行分类和计量的结果如下：

银行存款、结算备付金、存出保证金、交易性金融资产-债券投资、交易性金融资产-资产支持证券投资、买入返售金融资产、应收利息、卖出回购金融资产款、应付交易费用、应付利息和其他负债，对其账面价值的影响金额分别为 1,845.11 元、4,650.68 元、214.83 元、22,000,816.23 元、1,689,442.19 元、151,709.11 元、-23,848,678.15 元、-37,834.31 元、-865,189.66 元、37,834.31 元和 865,189.66 元。

(b) 修订后的《证券投资基金信息披露 XBRL 模板第 3 号<年度报告和中期报告>》

根据中国证监会于 2022 年颁布的修订后的《证券投资基金信息披露 XBRL 模板第 3 号<年度报告和中期报告>》，本基金的基金管理人在编制本财务报表时调整了部分财务报表科目的列报和披露，这些调整未对本基金财务报表产生重大影响。

6.4.5.2 会计估计变更的说明

无。

6.4.5.3 差错更正的说明

无。

6.4.6 税项

根据财政部、国家税务总局财税[2002]128 号《关于开放式证券投资基金有关税收问题的通知》、财税[2008]1 号《关于企业所得税若干优惠政策的通知》、财税[2012]85 号《关于实施上市公司股息红利差别化个人所得税政策有关问题的通知》、财税[2014]81 号《财政部国家税务总局证监会关于沪港股票市场交易互联互通机制试点有关税收政策的通知》、财税[2015]101 号《关于上市公司股息红利差别化个人所得税政策有关问题的通知》、财税[2016]36 号《关于全面推开营业税改征增值税试点的通知》、财税[2016]46 号《关于进一步明确全面推开营改增试点金融业有关政策的通知》、财税[2016]70 号《关于金融机构同业往来等增值税政策的补充通知》、财税[2016]127 号《财政部国家税务总局证监会关于深港股票市场交易互联互通机制试点有关税收政策的通知》、财税[2016]140 号《关于明确金融 房地产开发 教育辅助服务等增值税政策的通知》、财税[2017]2 号《关于资管产品增值税政策有关问题的补充通知》、财税[2017]56 号《关于资管产品增值税有关问题的通知》、财税[2017]90 号《关于租入固定资产进项税额抵扣等增值税政策的通知》及其他相关财税法规和实务操作，主要税项列示如下：

(1) 资管产品运营过程中发生的增值税应税行为，以资管产品管理人为增值税纳税人。资管产品管理人运营资管产品过程中发生的增值税应税行为，暂适用简易计税方法，按照 3% 的征收率缴纳增值税。对资管产品在 2018 年 1 月 1 日前运营过程中发生的增值税应税行为，未缴纳增值税的，

不再缴纳；已缴纳增值税的，已纳税额从资管产品管理人以后月份的增值税应纳税额中抵减。

对证券投资基金管理人运用基金买卖股票、债券的转让收入免征增值税，对国债、地方政府债以及金融同业往来利息收入亦免征增值税。资管产品管理人运营资管产品提供的贷款服务，以 2018 年 1 月 1 日起产生的利息及利息性质的收入为销售额。资管产品管理人运营资管产品转让 2017 年 12 月 31 日前取得的基金、非货物期货，可以选择按照实际买入价计算销售额，或者以 2017 年最后一个交易日的基金份额净值、非货物期货结算价格作为买入价计算销售额。

(2) 对基金从证券市场中取得的收入，包括买卖股票、债券的差价收入，股票的股息、红利收入，债券的利息收入及其他收入，暂不征收企业所得税。

(3) 对基金取得的企业债券利息收入，应由发行债券的企业在向基金支付利息时代扣代缴 20% 的个人所得税。对基金从上市公司取得的股息红利所得，持股期限在 1 个月以内(含 1 个月)的，其股息红利所得全额计入应纳税所得额；持股期限在 1 个月以上至 1 年(含 1 年)的，暂减按 50% 计入应纳税所得额；持股期限超过 1 年的，暂免征收个人所得税。对基金持有的上市公司限售股，解禁后取得的股息、红利收入，按照上述规定计算纳税，持股时间自解禁日起计算；解禁前取得的股息、红利收入继续暂减按 50% 计入应纳税所得额。上述所得统一适用 20% 的税率计征个人所得税。

对基金通过沪港通/深港通投资香港联交所上市 H 股取得的股息红利，H 股公司应向中国证券登记结算有限责任公司(以下简称“中国结算”)提出申请，由中国结算向 H 股公司提供内地个人投资者名册，H 股公司按照 20% 的税率代扣个人所得税。基金通过沪港通/深港通投资香港联交所上市的非 H 股取得的股息红利，由中国结算按照 20% 的税率代扣个人所得税。

(4) 基金卖出股票按 0.1% 的税率缴纳股票交易印花税，买入股票不征收股票交易印花税。基金通过沪港通/深港通买卖、继承、赠与联交所上市股票，按照香港特别行政区现行税法规定缴纳印花税。

(5) 本基金的城市维护建设税、教育费附加和地方教育附加等税费按照实际缴纳增值税额的适用比例计算缴纳。

6.4.7 重要财务报表项目的说明

6.4.7.1 银行存款

单位：人民币元

项目	本期末 2022 年 6 月 30 日
活期存款	21,411,901.32
等于：本金	21,410,050.18
加：应计利息	1,851.14

减：坏账准备	-
定期存款	-
等于：本金	-
加：应计利息	-
减：坏账准备	-
其中：存款期限 1 个月以内	-
存款期限 1-3 个月	-
存款期限 3 个月以上	-
其他存款	-
等于：本金	-
加：应计利息	-
减：坏账准备	-
合计	21,411,901.32

6.4.7.2 交易性金融资产

单位：人民币元

项目	本期末 2022 年 6 月 30 日			
	成本	应计利息	公允价值	公允价值变动
股票	219,510,539.18	-	238,762,744.79	19,252,205.61
贵金属投资-金交所黄金合约	-	-	-	-
债券	交易所市场	6,014,578.60	262,959,538.40	1,369,294.05
	银行间市场	8,628,188.14	745,822,288.14	6,297,952.31
	合计	14,642,766.74	1,008,781,826.54	7,667,246.36
资产支持证券	-	-	-	-
基金	-	-	-	-
其他	-	-	-	-
合计	1,205,982,352.62	14,642,766.74	1,247,544,571.33	26,919,451.97

注：股票投资的成本、公允价值及公允价值变动均包含中国存托凭证的成本、公允价值及公允价值变动。

6.4.7.3 衍生金融资产/负债

6.4.7.3.1 衍生金融资产/负债期末余额

注：无。

6.4.7.3.2 期末基金持有的期货合约情况

注：无。

6.4.7.3.3 期末基金持有的黄金衍生品情况

注：无。

6.4.7.4 买入返售金融资产

6.4.7.4.1 各项买入返售金融资产期末余额

单位：人民币元

项目	本期末 2022年6月30日	
	账面余额	其中：买断式逆回购
交易所市场	6,000,000.00	-
银行间市场	-	-
合计	6,000,000.00	-

6.4.7.4.2 期末买断式逆回购交易中取得的债券

注：无。

6.4.7.4.3 按预期信用损失一般模型计提减值准备的说明

无。

6.4.7.5 债权投资

6.4.7.5.1 债权投资情况

注：无。

6.4.7.5.2 债权投资减值准备计提情况

注：无。

6.4.7.6 其他债权投资

6.4.7.6.1 其他债权投资情况

注：无。

6.4.7.6.2 其他债权投资减值准备计提情况

注：无。

6.4.7.7 其他权益工具投资

6.4.7.7.1 其他权益工具投资情况

注：无。

6.4.7.7.2 报告期末其他权益工具投资情况

注：无。

6.4.7.8 其他资产

注：无。

6.4.7.9 其他负债

单位：人民币元

项目	本期末
----	-----

	2022 年 6 月 30 日
应付券商交易单元保证金	-
应付赎回费	-
应付证券出借违约金	-
应付交易费用	768,882.09
其中：交易所市场	763,662.24
银行间市场	5,219.85
应付利息	-
预提费用	109,095.94
合计	877,978.03

6.4.7.10 实收基金

金额单位：人民币元

鹏华安享一年持有期混合 A

项目	本期 2022 年 1 月 1 日至 2022 年 6 月 30 日	
	基金份额（份）	账面金额
上年度末	1,253,941,293.02	1,253,941,293.02
本期申购	129,257,171.66	129,257,171.66
本期赎回（以“-”号填列）	-851,260,638.54	-851,260,638.54
-基金拆分/份额折算前	-	-
基金拆分/份额折算调整	-	-
本期申购	-	-
本期赎回（以“-”号填列）	-	-
本期末	531,937,826.14	531,937,826.14

鹏华安享一年持有期混合 C

项目	本期 2022 年 1 月 1 日至 2022 年 6 月 30 日	
	基金份额（份）	账面金额
上年度末	744,431,279.21	744,431,279.21
本期申购	324,082,452.72	324,082,452.72
本期赎回（以“-”号填列）	-411,495,916.26	-411,495,916.26
-基金拆分/份额折算前	-	-
基金拆分/份额折算调整	-	-
本期申购	-	-
本期赎回（以“-”号填列）	-	-
本期末	657,017,815.67	657,017,815.67

注：申购含红利再投、转换入份额；赎回含转换出份额。

6.4.7.11 其他综合收益

注：无。

6.4.7.12 未分配利润

单位：人民币元

鹏华安享一年持有期混合 A

项目	已实现部分	未实现部分	未分配利润合计
本期期初	55,284,414.08	15,937,885.82	71,222,299.90
本期利润	-168,074.49	-988,116.25	-1,156,190.74
本期基金份额交易产生的变动数	-32,742,837.15	-3,363,525.69	-36,106,362.84
其中：基金申购款	6,283,987.85	746,699.39	7,030,687.24
基金赎回款	-39,026,825.00	-4,110,225.08	-43,137,050.08
本期已分配利润	-	-	-
本期末	22,373,502.44	11,586,243.88	33,959,746.32

鹏华安享一年持有期混合 C

项目	已实现部分	未实现部分	未分配利润合计
本期期初	29,756,008.41	9,437,060.34	39,193,068.75
本期利润	-3,249,194.85	4,501,599.49	1,252,404.64
本期基金份额交易产生的变动数	-2,938,335.10	286,131.46	-2,652,203.64
其中：基金申购款	14,157,614.53	2,208,171.11	16,365,785.64
基金赎回款	-17,095,949.63	-1,922,039.65	-19,017,989.28
本期已分配利润	-	-	-
本期末	23,568,478.46	14,224,791.29	37,793,269.75

6.4.7.13 存款利息收入

单位：人民币元

项目	本期
	2022年1月1日至2022年6月30日
活期存款利息收入	53,899.31
定期存款利息收入	-
其他存款利息收入	-
结算备付金利息收入	103,087.62
其他	4,240.94
合计	161,227.87

注：其他包含认/申购款利息收入、结算保证金利息收入、风控金利息收入等

6.4.7.14 股票投资收益

6.4.7.14.1 股票投资收益项目构成

单位：人民币元

项目	本期
	2022年1月1日至2022年6月30日
股票投资收益——买卖股票差价收入	-24,587,830.13
股票投资收益——赎回差价收入	-
股票投资收益——申购差价收入	-

股票投资收益——证券出借差价收入	-
合计	-24,587,830.13

6.4.7.14.2 股票投资收益——买卖股票差价收入

单位：人民币元

项目	本期 2022年1月1日至2022年6月30日
卖出股票成交总额	794,852,704.63
减：卖出股票成本总额	816,995,159.69
减：交易费用	2,445,375.07
买卖股票差价收入	-24,587,830.13

6.4.7.14.3 股票投资收益——证券出借差价收入

注：无。

6.4.7.15 债券投资收益

6.4.7.15.1 债券投资收益项目构成

单位：人民币元

项目	本期 2022年1月1日至2022年6月30日
债券投资收益——利息收入	20,313,315.24
债券投资收益——买卖债券（债转股及债券到期兑付）差价收入	4,609,589.33
债券投资收益——赎回差价收入	-
债券投资收益——申购差价收入	-
合计	24,922,904.57

6.4.7.15.2 债券投资收益——买卖债券差价收入

单位：人民币元

项目	本期 2022年1月1日至2022年6月30日
卖出债券（债转股及债券到期兑付）成交总额	1,721,782,459.54
减：卖出债券（债转股及债券到期兑付）成本总额	1,692,306,481.48
减：应计利息总额	24,848,868.95
减：交易费用	17,519.78
买卖债券差价收入	4,609,589.33

6.4.7.15.3 债券投资收益——赎回差价收入

注：无。

6.4.7.15.4 债券投资收益——申购差价收入

注：无。

6.4.7.16 资产支持证券投资收益**6.4.7.16.1 资产支持证券投资收益项目构成**

单位：人民币元

项目	本期 2022年1月1日至2022年6月30日
资产支持证券投资收益——利息收入	524,319.90
资产支持证券投资收益——买卖资产支持证券差价收入	7,914.38
资产支持证券投资收益——赎回差价收入	-
资产支持证券投资收益——申购差价收入	-
合计	532,234.28

6.4.7.16.2 资产支持证券投资收益——买卖资产支持证券差价收入

单位：人民币元

项目	本期 2022年1月1日至2022年6月30日
卖出资产支持证券成交总额	54,238,504.38
减：卖出资产支持证券成本总额	52,001,096.44
减：应计利息总额	2,229,491.51
减：交易费用	2.05
资产支持证券投资收益	7,914.38

6.4.7.16.3 资产支持证券投资收益——赎回差价收入

注：无。

6.4.7.16.4 资产支持证券投资收益——申购差价收入

注：无。

6.4.7.17 贵金属投资收益**6.4.7.17.1 贵金属投资收益项目构成**

注：无。

6.4.7.17.2 贵金属投资收益——买卖贵金属差价收入

注：无。

6.4.7.17.3 贵金属投资收益——赎回差价收入

注：无。

6.4.7.17.4 贵金属投资收益——申购差价收入

注：无。

6.4.7.18 衍生工具收益

6.4.7.18.1 衍生工具收益——买卖权证差价收入

注：无。

6.4.7.18.2 衍生工具收益——其他投资收益

单位：人民币元

项目	本期收益金额 2022年1月1日至2022年6月30日
国债期货投资收益	55,737.49
股指期货投资收益	481,856.58

6.4.7.19 股利收益

单位：人民币元

项目	本期 2022年1月1日至2022年6月30日
股票投资产生的股利收益	2,249,274.04
其中：证券出借权益补偿收入	-
基金投资产生的股利收益	-
合计	2,249,274.04

6.4.7.20 公允价值变动收益

单位：人民币元

项目名称	本期 2022年1月1日至2022年6月30日
1. 交易性金融资产	3,513,483.24
股票投资	7,589,162.37
债券投资	-4,075,175.57
资产支持证券投资	-503.56
基金投资	-
贵金属投资	-
其他	-
2. 衍生工具	-
权证投资	-
3. 其他	-
减：应税金融商品公允价值变动产生的预估增值税	-
合计	3,513,483.24

6.4.7.21 其他收入

注：无。

6.4.7.22 信用减值损失

注：无。

6.4.7.23 其他费用

单位：人民币元

项目	本期
	2022 年 1 月 1 日至 2022 年 6 月 30 日
审计费用	49,588.57
信息披露费	59,507.37
证券出借违约金	-
账户维护费	18,000.00
证券组合费	583.20
其他	600.00
合计	128,279.14

6.4.7.24 分部报告

无。

6.4.8 或有事项、资产负债表日后事项的说明

6.4.8.1 或有事项

无。

6.4.8.2 资产负债表日后事项

无。

6.4.9 关联方关系

6.4.9.1 本报告期存在控制关系或其他重大利害关系的关联方发生变化的情况

本报告期存在控制关系或其他重大利害关系的关联方没有发生变化。

6.4.9.2 本报告期与基金发生关联交易的各关联方

关联方名称	与本基金的关系
鹏华基金管理有限公司（“鹏华基金公司”）	基金管理人、基金注册登记机构、基金销售机构
平安银行股份有限公司（“平安银行”）	基金托管人、基金代销机构
国信证券股份有限公司（“国信证券”）	基金管理人的股东、基金代销机构

注：下述关联交易均在正常业务范围内按一般商业条款订立。

6.4.10 本报告期及上年度可比期间的关联方交易

6.4.10.1 通过关联方交易单元进行的交易

6.4.10.1.1 股票交易

注：无。

6.4.10.1.2 债券交易

注：无。

6.4.10.1.3 债券回购交易

注：无。

6.4.10.1.4 权证交易

注：无。

6.4.10.1.5 应支付关联方的佣金

注：无。

6.4.10.2 关联方报酬**6.4.10.2.1 基金管理费**

单位：人民币元

项目	本期 2022 年 1 月 1 日至 2022 年 6 月 30 日	上年度可比期间 2021 年 1 月 6 日（基金合 同生效日）至 2021 年 6 月 30 日
当期发生的基金应支付的管理费	5,039,888.27	6,087,448.24
其中：支付销售机构的客户维护 费	2,479,952.37	2,962,223.93

注：1、支付基金管理人鹏华基金公司的管理人报酬年费率为 0.70%，逐日计提，按月支付。日管理费=前一日基金资产净值×0.70%÷当年天数。

2、根据《开放式证券投资基金销售费用管理规定》，基金管理人依据销售机构销售基金的保有量提取一定比例的客户维护费，用以向基金销售机构支付客户服务及销售活动中产生的相关费用，客户维护费从基金管理费中列支。

6.4.10.2.2 基金托管费

单位：人民币元

项目	本期 2022 年 1 月 1 日至 2022 年 6 月 30 日	上年度可比期间 2021 年 1 月 6 日（基金合 同生效日）至 2021 年 6 月 30 日
当期发生的基金应支付的托管费	1,079,976.02	1,304,453.16

注：支付基金托管人平安银行的托管费按前一日基金资产净值 0.15%的年费率计提，逐日累计至每月月底，按月支付。日托管费=前一日基金资产净值×0.15%/当年天数。

6.4.10.2.3 销售服务费

单位：人民币元

获得销售服务费的各关 联方名称	本期 2022 年 1 月 1 日至 2022 年 6 月 30 日
	当期发生的基金应支付的销售服务费

	鹏华安享一年持有期混	鹏华安享一年持有期混	合计
	合 A	合 C	
鹏华基金公司	-	443.77	443.77
平安银行	-	1,410,920.46	1,410,920.46
合计	-	1,411,364.23	1,411,364.23
获得销售服务费的各关联方名称	上年度可比期间		
	2021 年 1 月 6 日（基金合同生效日）至 2021 年 6 月 30 日		
	当期发生的基金应支付的销售服务费		
	鹏华安享一年持有期混	鹏华安享一年持有期混	合计
	合 A	合 C	
鹏华基金公司	-	500.84	500.84
平安银行	-	1,116,220.81	1,116,220.81
合计	-	1,116,721.65	1,116,721.65

注：鹏华安享一年持有期混合 A 基金份额不支付销售服务费；支付基金销售机构的鹏华安享一年持有期混合 C 基金份额的销售服务费年费率为 0.40%，逐日计提，按月支付，日销售服务费=前一日分类基金资产净值×0.40%÷当年天数。

6.4.10.3 与关联方进行银行间同业市场的债券(含回购)交易

单位：人民币元

本期						
2022 年 1 月 1 日至 2022 年 6 月 30 日						
银行间市场交易的各关联方名称	债券交易金额		基金逆回购		基金正回购	
	基金买入	基金卖出	交易金额	利息收入	交易金额	利息支出
平安银行	-	20,792,712.60	-	-	-	-
上年度可比期间						
2021 年 1 月 6 日（基金合同生效日）至 2021 年 6 月 30 日						
银行间市场交易的各关联方名称	债券交易金额		基金逆回购		基金正回购	
	基金买入	基金卖出	交易金额	利息收入	交易金额	利息支出
平安银行	-	-	-	-	19,968,000.00	1,880.60

注：与关联方之间通过银行间同业市场进行的债券（含回购）交易，该类交易均在正常业务中按一般商业条款而订立。

6.4.10.4 报告期内转融通证券出借业务发生重大关联交易事项的说明

6.4.10.4.1 与关联方通过约定申报方式进行的适用固定期限费率的证券出借业务的情况

注：无。

6.4.10.4.2 与关联方通过约定申报方式进行的适用市场化期限费率的证券出借业务的情况

注：无。

6.4.10.5 各关联方投资本基金的情况

6.4.10.5.1 报告期内基金管理人运用自有资金投资本基金的情况

注：无。

6.4.10.5.2 报告期末除基金管理人之外的其他关联方投资本基金的情况

注：本基金本报告期末及上年度末除基金管理人之外的其他关联方没有投资及持有本基金份额。

6.4.10.6 由关联方保管的银行存款余额及当期产生的利息收入

单位：人民币元

关联方名称	本期 2022年1月1日至2022年6月30日		上年度可比期间 2021年1月6日（基金合同生效日）至2021年6月30日	
	期末余额	当期利息收入	期末余额	当期利息收入
平安银行	21,411,901.32	53,899.31	15,683,154.38	266,465.02

6.4.10.7 本基金在承销期内参与关联方承销证券的情况

金额单位：人民币元

本期 2022年1月1日至2022年6月30日					
关联方名称	证券代码	证券名称	发行方式	基金在承销期内买入	
				数量（单位：张）	总金额
国信证券	-	-	-	-	-
上年度可比期间 2021年1月6日（基金合同生效日）至2021年6月30日					
关联方名称	证券代码	证券名称	发行方式	基金在承销期内买入	
				数量（单位：张）	总金额
国信证券	688323	瑞华泰	网下申购	4,513	26,942.61

注：无。

6.4.10.8 其他关联交易事项的说明

无。

6.4.11 利润分配情况

注：无。

6.4.12 期末(2022年6月30日)本基金持有的流通受限证券

6.4.12.1 因认购新发/增发证券而于期末持有的流通受限证券

金额单位：人民币元

6.4.12.1.1 受限证券类别：股票

证券代码	证券名称	成功认购日	受限期	流通受限类型	认购价格	期末估值单价	数量 (单位： 股)	期末成本总额	期末估值总额	备注
301110	青木股份	2022年3月4日	6个月	新股流通受限	63.10	39.85	202	12,746.20	8,049.70	-
301112	信邦智能	2022年6月20日	6个月	新股流通受限	27.53	45.04	399	10,984.47	17,970.96	-
301116	益客食品	2022年1月10日	6个月	新股流通受限	11.40	20.46	577	6,577.80	11,805.42	-
301117	佳缘科技	2022年1月7日	6个月	新股流通受限	46.80	54.44	262	12,261.60	14,263.28	-
301120	新特电气	2022年4月11日	6个月	新股流通受限	13.73	15.49	1,032	14,169.36	15,985.68	-
301125	腾亚精工	2022年5月27日	6个月	新股流通受限	22.49	27.42	327	7,354.23	8,966.34	-
301135	瑞德智能	2022年4月1日	6个月	新股流通受限	31.98	26.26	338	10,809.24	8,875.88	-
301151	冠龙节能	2022年3月30日	6个月	新股流通受限	30.82	21.46	703	21,666.46	15,086.38	-
301153	中科江南	2022年5月10日	6个月	新股流通受限	33.68	43.98	398	13,404.64	17,504.04	-
301158	德石股份	2022年1月7日	6个月	新股流通受限	15.64	20.38	379	5,927.56	7,724.02	-
301160	翔楼新材	2022年5月25日	6个月	新股流通受限	31.56	37.66	392	12,371.52	14,762.72	-
301162	国能日新	2022年4月19日	6个月	新股流通受限	45.13	54.11	334	15,073.42	18,072.74	-
301163	宏德股份	2022年4月11日	6个月	新股流通受限	26.27	32.33	277	7,276.79	8,955.41	-

301175	中科环保	2022年6月30日	1个月内(含)	新股未上市	3.82	3.82	57,324	218,977.68	218,977.68	-
301175	中科环保	2022年6月30日	6个月	新股流通受限	3.82	3.82	6,370	24,333.40	24,333.40	-
301187	欧圣电气	2022年4月13日	6个月	新股流通受限	21.33	22.54	876	18,685.08	19,745.04	-
301200	大族数控	2022年2月18日	6个月	新股流通受限	76.56	51.92	857	65,611.92	44,495.44	-
301206	三元生物	2022年1月26日	6个月	新股流通受限	109.30	45.69	945	68,859.00	43,177.05	三元生物于2022年6月17日实施权益分派方案,每10股派人民币10元,并转增5股。
301207	华兰疫苗	2022年2月10日	6个月	新股流通受限	56.88	56.42	569	32,364.72	32,102.98	-
301219	腾远钴业	2022年3月10日	6个月	新股流通受限	173.98	87.82	499	48,192.46	43,822.18	腾远钴业于2022年5月24日实施权益分派方案,每10股派人民币39.9元,并转增8股。
301222	浙江恒威	2022年3月2日	6个月	新股流通受限	33.98	28.96	332	11,281.36	9,614.72	-
301228	实朴检测	2022年1月21日	6个月	新股流通受限	20.08	20.34	373	7,489.84	7,586.82	-
301233	盛帮	2022年	1个月	新股未上市	41.52	41.52	1,418	58,875.36	58,875.36	-

	股份	6月24日	内(含)	上市						
301233	盛帮股份	2022年6月24日	6个月	新股流通受限	41.52	41.52	158	6,560.16	6,560.16	-
301238	瑞泰新材	2022年6月10日	6个月	新股流通受限	19.18	32.07	3,497	67,072.46	112,148.79	-
301239	普瑞眼科	2022年6月22日	1个月内(含)	新股未上市	33.65	33.65	5,172	174,037.80	174,037.80	-
301239	普瑞眼科	2022年6月22日	6个月	新股流通受限	33.65	33.65	575	19,348.75	19,348.75	-
301259	艾布鲁	2022年4月18日	6个月	新股流通受限	18.39	24.94	483	8,882.37	12,046.02	-
301266	宇邦新材	2022年5月30日	6个月	新股流通受限	26.86	47.07	517	13,886.62	24,335.19	-
301268	铭利达	2022年3月29日	6个月	新股流通受限	28.50	34.87	641	18,268.50	22,351.67	-
301286	侨源股份	2022年6月6日	6个月	新股流通受限	16.91	19.79	784	13,257.44	15,515.36	-
301288	清研环境	2022年4月14日	6个月	新股流通受限	19.09	19.98	452	8,628.68	9,030.96	-
301298	东利机械	2022年5月27日	6个月	新股流通受限	12.68	20.83	634	8,039.12	13,206.22	-
301302	华如科技	2022年6月16日	6个月	新股流通受限	52.03	56.42	466	24,245.98	26,291.72	-
688048	长光华芯	2022年3月25日	6个月	新股流通受限	80.80	111.97	6,790	548,632.00	760,276.30	-
688237	超卓航科	2022年6月24日	1个月内(含)	新股未上市	41.27	41.27	2,891	119,311.57	119,311.57	-
688320	禾川科技	2022年4月21日	6个月	新股流通受限	23.66	46.21	6,048	143,095.68	279,478.08	-

688400	凌云光	2022 年 6 月 27 日	1 个月内 (含)	新股未上市	21.93	21.93	13,111	287,524.23	287,524.23	-
--------	-----	-----------------	-----------	-------	-------	-------	--------	------------	------------	---

注：1、根据中国证监会《关于修改〈上市公司证券发行管理办法〉的决定》、《关于修改〈创业板上市公司证券发行管理暂行办法〉的决定》以及《关于修改〈上市公司非公开发行股票实施细则〉的决定》，本基金所认购的 2020 年 2 月 14 日(含)后发行完毕的非公开发行股份，自发行结束之日起 6 个月内不得转让。此外，本基金通过大宗交易方式受让的原上市公司大股东减持或者特定股东减持的股份，在受让后 6 个月内，不得转让所受让的股份。

2、基金还可作为特定投资者，认购首次公开发行股票时公司股东公开发售股份，所认购的股份自发行结束之日起约定限售期内不得转让。

3、根据《上海证券交易所科创板股票公开发行自律委员会促进科创板初期企业平稳发行行业倡导建议》，本基金获配的科创板股票如经抽签方式确定需要锁定的，锁定期为自发行人股票上市之日起 6 个月。根据《上海证券交易所科创板上市公司股东以向特定机构投资者询价转让和配售方式减持股份实施细则》，基金通过询价转让受让的科创板股票，在受让后 6 个月内不得转让。

4、根据《深圳证券交易所创业板首次公开发行证券发行与承销业务实施细则》，本基金参与摇号配售或比例配售方式获配的创业板股票自发行人股票上市之日起在发行人约定的限售期内不得转让。

5、基金可使用以基金名义开设的股票账户，选择网上或者网下一种方式进行新股申购。其中基金参与网下申购获得的新股或作为战略投资者参与配售获得的新股，在新股上市后的约定期限内不能自由转让；基金参与网上申购获配的新股，从新股获配日至新股上市日之间不能自由转让。

6.4.12.2 期末持有的暂时停牌等流通受限股票

注：无。

6.4.12.3 期末债券正回购交易中作为抵押的债券

6.4.12.3.1 银行间市场债券正回购

无。

6.4.12.3.2 交易所市场债券正回购

截至本报告期末 2022 年 6 月 30 日止，基金从事证券交易所债券正回购交易形成的卖出回购证券款余额 22,000,000.00 元，于 2022 年 07 月 01 日到期。该类交易要求本基金在回购期内持有的证券交易所交易的债券和/或在新质押式回购下转入质押库的债券，按证券交易所规定的比例折算为标准券后，不低于债券回购交易的余额。

6.4.12.4 期末参与转融通证券出借业务的证券

注：无。

6.4.13 金融工具风险及管理

6.4.13.1 风险管理政策和组织架构

本基金为混合型基金。本基金的投资范围为具有良好流动性的金融工具，包括境内依法发行或上市交易的股票(包含主板，中小板，创业板及其他中国证监会允许基金投资的股票)，港股通标的股票，债券(含国债，金融债，企业债，公司债，永续债，央行票据，政府支持机构债，地方政府债，中期票据，短期融资券，超短期融资券，次级债，可转换债券，可交换债券及其他中国证监会允许基金投资的债券)，债券回购，银行存款(包括协议存款，定期存款等)，货币市场工具，同业存单，资产支持证券，国债期货，股指期货以及法律法规或中国证监会允许基金投资的其他金融工具(但须符合中国证监会相关规定)。如法律法规或监管机构以后允许基金投资其他品种，基金管理人在履行适当程序后，可以将其纳入投资范围。

本基金在日常经营活动中面临的与这些金融工具相关的风险主要包括信用风险、流动性风险及市场风险。本基金的基金管理人从事风险管理的主要目标是争取将以上风险控制在限定的范围之内，使本基金在风险和收益之间取得最佳的平衡以实现“风险和收益相匹配”的风险收益目标。

本基金的基金管理人致力于全面内部控制体系的建设，建立了从董事会层面到各业务部门的风险管理组织架构。本基金的基金管理人在董事会下设风险控制和合规审计委员会，主要负责制定基金管理人风险控制战略和控制政策、协调突发重大风险等事项；督察长负责对基金管理人各业务环节合法合规运作进行监督检查，组织、指导基金管理人内部监察稽核工作，并可向董事会和中国证监会直接报告；在公司内部设立独立的监察稽核部，专职负责对基金管理人各部门、各业务的风险控制情况进行督促和检查，并适时提出整改建议。

本基金的基金管理人对于金融工具的风险管理方法主要是通过定性分析和定量分析的方法去估测各种风险产生的可能损失。从定性分析的角度出发，判断风险损失的严重程度和出现同类风险损失的频度。而从定量分析的角度出发，根据本基金的投资目标，结合基金资产所运用金融工具特征通过特定的风险量化指标、模型，日常的量化报告，确定风险损失的限度和相应置信程度，及时可靠地对各种风险进行监督、检查和评估，并通过相应决策，将风险控制在可承受的范围内。

6.4.13.2 信用风险

信用风险是指基金在交易过程中因交易对手未履行合约责任，或者基金所投资证券的发行人出现违约、拒绝支付到期本息等情况，导致基金资产损失和收益变化的风险。

本基金的基金管理人在交易前对交易对手的资信状况进行了充分的评估。本基金的银行存款

存放在本基金的托管行平安银行股份有限公司及其他具有基金托管资格的银行，与该银行存款相关的信用风险不重大。

本基金在交易所进行的交易均以中国证券登记结算有限责任公司为交易对手完成证券交收和款项清算，违约风险可能性很小；在银行间同业市场进行交易前均对交易对手进行信用评估并对证券交割方式进行限制以控制相应的信用风险。

本基金的基金管理人建立了信用风险管理流程，通过对投资品种信用等级评估来控制证券发行人的信用风险，且通过分散化投资以分散信用风险。

本基金债券投资的信用评级情况按《中国人民银行信用评级管理指导意见》设定的标准统计及汇总。下列表格列示中不含国债、央行票据、政策性金融债券等非信用债券投资。

6.4.13.2.1 按短期信用评级列示的债券投资

单位：人民币元

短期信用评级	本期末 2022年6月30日	上年度末 2021年12月31日
A-1	-	3,024,300.00
A-1 以下	-	-
未评级	20,412,656.44	20,040,000.00
合计	20,412,656.44	23,064,300.00

注：上述评级均由经中国证监会核准从事证券市场资信评级业务的评级机构作出。

6.4.13.2.2 按短期信用评级列示的资产支持证券投资

单位：人民币元

短期信用评级	本期末 2022年6月30日	上年度末 2021年12月31日
A-1	-	-
A-1 以下	-	52,001,600.00
未评级	-	-
合计	-	52,001,600.00

注：上述评级均由经中国证监会核准从事证券市场资信评级业务的评级机构作出。

6.4.13.2.3 按短期信用评级列示的同业存单投资

注：无。

6.4.13.2.4 按长期信用评级列示的债券投资

单位：人民币元

长期信用评级	本期末 2022年6月30日	上年度末 2021年12月31日
AAA	574,541,458.66	764,556,740.00
AAA 以下	172,579,328.77	508,734,000.00
未评级	123,002,053.42	129,810,200.00

合计	870,122,840.85	1,403,100,940.00
----	----------------	------------------

注：上述评级均由经中国证监会核准从事证券市场资信评级业务的评级机构作出。

6.4.13.2.5 按长期信用评级列示的资产支持证券投资

注：无。

6.4.13.2.6 按长期信用评级列示的同业存单投资

注：无。

6.4.13.3 流动性风险

流动性风险是指基金在履行与金融负债有关的义务时遇到资金短缺的风险。本基金的流动性风险一方面来自于基金份额持有人可随时或于约定开放日要求赎回其持有的基金份额，另一方面来自于投资品种所处的交易市场不活跃而带来的变现困难或因投资集中而无法在市场出现剧烈波动的情况下以合理的价格变现。

针对兑付赎回资金的流动性风险，本基金的基金管理人每日对本基金的申购赎回情况进行严密监控并预测流动性需求，保持基金投资组合中的可用现金头寸与之相匹配。本基金的基金管理人在基金合同中设计了巨额赎回条款，约定在非常情况下赎回申请的处理方式，控制因开放申购赎回模式带来的流动性风险，有效保障基金持有人利益。

针对投资品种变现的流动性风险，本基金的基金管理人通过独立的风险管理职能部门设定流动性比例要求，对流动性指标进行持续的监测和分析，包括组合持仓集中度指标、组合在短期内变现能力的综合指标、组合中变现能力较差的投资品种比例以及流通受限制的投资品种比例等。本基金所持大部分证券在证券交易所上市，其余亦可在银行间同业市场交易，因此除附注中列示的部分基金资产流通暂时受限制不能自由转让的情况外，其余金融资产均能以合理价格适时变现。此外，本基金可通过卖出回购金融资产方式借入短期资金应对流动性需求，其上限一般不超过基金持有的债券投资的公允价值。

于 2022 年 6 月 30 日，除卖出回购金融资产款余额 22,000,000.00 元将在一个月内到期且计息外，本基金所持有的全部金融负债的合同约定到期日均为一个月以内且不计息，可赎回基金份额净值（所有者权益）无固定到期日且不计息，因此账面余额即为未折现的合约到期现金流量。

6.4.13.3.1 金融资产和金融负债的到期期限分析

注：无。

6.4.13.3.2 报告期内本基金组合资产的流动性风险分析

本基金的基金管理人在基金运作过程中严格按照《公开募集证券投资基金运作管理办法》及《公开募集开放式证券投资基金流动性风险管理规定》（自 2017 年 10 月 1 日起施行）等法规的要

求对本基金组合资产的流动性风险进行管理，通过独立的风险管理部门对本基金的组合持仓集中度指标、流通受限制的投资品种比例以及组合在短时间内变现能力的综合指标等流动性指标进行持续的监测和分析。本基金投资于一家公司发行的证券市值不超过基金资产净值的 10%，且本基金与由本基金的基金管理人管理的其他基金共同持有一家上市公司发行的证券不得超过该证券的 10%。本基金与由本基金的基金管理人管理的其他开放式基金共同持有一家上市公司发行的可流通股票不得超过该上市公司可流通股票的 15%，本基金与由本基金的基金管理人管理的全部投资组合持有一家上市公司发行的可流通股票，不得超过该上市公司可流通股票的 30%（完全按照有关指数构成比例进行证券投资的开放式基金及中国证监会认定的特殊投资组合不受该比例限制）。本基金所持部分证券在证券交易所上市，其余亦可在银行间同业市场交易，部分基金资产流通暂时受限制不能自由转让的情况参见附注“期末本基金持有的流通受限证券”。此外，本基金可通过卖出回购金融资产方式借入短期资金应对流动性需求，其上限一般不超过基金持有的债券投资的公允价值。本基金主动投资于流动性受限资产的市值合计不得超过基金资产净值的 15%。本基金的基金管理人每日对基金组合资产中 7 个工作日可变现资产的可变现价值进行审慎评估与测算，确保每日确认的净赎回申请不得超过 7 个工作日可变现资产的可变现价值。同时，本基金的基金管理人通过合理分散逆回购交易的到期日与交易对手的集中度；按照穿透原则对交易对手的财务状况、偿付能力及杠杆水平等进行必要的尽职调查与严格的准入管理，以及对不同的交易对手实施交易额度管理并进行动态调整等措施严格管理本基金从事逆回购交易的流动性风险和交易对手风险。此外，本基金的基金管理人建立了逆回购交易质押品管理制度：根据质押品的资质确定质押率水平；持续监测质押品的风险状况与价值变动以确保质押品按公允价值计算足额；并在与私募类证券资管产品及中国证监会认定的其他主体为交易对手开展逆回购交易时，可接受质押品的资质要求与基金合同约定的投资范围保持一致。综合上述各项流动性指标的监测结果及流动性风险管理措施的实施，本基金在本报告期内流动性情况良好。

6.4.13.4 市场风险

市场风险是指基金所持金融工具的公允价值或未来现金流量因所处市场各类价格因素的变动而发生波动的风险，包括利率风险、外汇风险和其他价格风险。

6.4.13.4.1 利率风险

利率风险是指金融工具的公允价值或未来现金流量受市场利率变动而发生波动的风险。利率敏感性金融工具均面临由于市场利率上升而导致公允价值下降的风险，其中浮动利率类金融工具还面临每个付息期间结束根据市场利率重新定价时对于未来现金流影响的风险。

本基金主要投资于交易所及银行间市场交易的固定收益品种，此外还持有银行存款、结算备

付金等利率敏感性资产，因此存在相应的利率风险。本基金的基金管理人定期对本基金面临的利率敏感性缺口进行监控，并通过调整投资组合的久期等方法对上述利率风险进行管理。

6.4.13.4.1.1 利率风险敞口

单位：人民币元

本期末 2022年6月30日	1年以内	1-5年	5年以上	不计息	合计
资产					
银行存款	21,411,901.32	-	-	-	21,411,901.32
结算备付金	14,498,943.84	-	-	-	14,498,943.84
存出保证金	398,536.25	-	-	-	398,536.25
交易性金融资产	292,846,240.32	713,789,259.33	2,146,326.89	238,762,744.79	1,247,544,571.33
买入返售金融资产	6,000,000.00	-	-	-	6,000,000.00
应收股利	-	-	-	5,666.33	5,666.33
应收申购款	-	-	-	3,328.38	3,328.38
应收清算款	-	-	-	11,663,962.36	11,663,962.36
资产总计	335,155,621.73	713,789,259.33	2,146,326.89	250,435,701.86	1,301,526,909.81
负债					
应付赎回款	-	-	-	8,404,978.07	8,404,978.07
应付管理人报酬	-	-	-	745,012.02	745,012.02
应付托管费	-	-	-	159,645.41	159,645.41
应付清算款	-	-	-	8,298,364.88	8,298,364.88
卖出回购金融资产款	22,000,000.00	-	-	-	22,000,000.00
应付销售服务费	-	-	-	230,955.42	230,955.42
应交税费	-	-	-	101,318.10	101,318.10
其他负债	-	-	-	877,978.03	877,978.03
负债总计	22,000,000.00	-	-	18,818,251.93	40,818,251.93
利率敏感度缺口	313,155,621.73	713,789,259.33	2,146,326.89	231,617,449.93	1,260,708,657.88
上年度末 2021年12月31日	1年以内	1-5年	5年以上	不计息	合计
资产					
银行存款	15,309,032.87	-	-	-	15,309,032.87
结算备付金	10,605,290.89	-	-	-	10,605,290.89
存出保证金	434,158.61	-	-	-	434,158.61
交易性金融资产	339,583,140.00	1,097,625,000.00	254,542,100.00	244,468,162.01	1,936,218,402.01
买入返售金融资产	183,214,880.09	-	-	-	183,214,880.09
应收申购款	-	-	-	20,654,099.70	20,654,099.70
应收清算款	-	-	-	6,735,483.96	6,735,483.96
其他资产	-	-	-	23,848,678.15	23,848,678.15
资产总计	549,146,502.46	1,097,625,000.00	254,542,100.00	295,706,423.82	2,197,020,026.28
负债					
应付管理人报酬	-	-	-	1,160,227.27	1,160,227.27

应付托管费	-	-	-	248,620.13	248,620.13
应付清算款	-	-	-	7,014,655.47	7,014,655.47
卖出回购金融资产款	78,500,000.00	-	-	-	78,500,000.00
应付销售服务费	-	-	-	228,961.83	228,961.83
应交税费	-	-	-	152,265.35	152,265.35
其他负债	-	-	-	927,355.35	927,355.35
负债总计	78,500,000.00	-	-	9,732,085.40	88,232,085.40
利率敏感度缺口	470,646,502.46	1,097,625,000.00	254,542,100.00	285,974,338.42	2,108,787,940.88

注：表中所示为本基金资产及负债的账面价值，并按照合同约定的利率重新定价日或到期日孰早者予以分类。

6.4.13.4.1.2 利率风险的敏感性分析

假设	该利率敏感性分析数据结果为基于本基金报表日组合持有债券资产的利率风险状况测算的理论变动值对基金资产净值的影响金额。		
	假定所有期限的利率均以相同幅度变动 25 个基点，其他市场变量均不发生变化。		
	此项影响并未考虑基金经理为降低利率风险而可能采取的风险管理活动。		
相关风险变量的变动	对资产负债表日基金资产净值的影响金额（单位：人民币元）		
	本期末（2022 年 6 月 30 日）	上年度末（2021 年 12 月 31 日）	
分析	市场利率下降 25 个基点	3,694,667.47	10,542,170.84
	市场利率上升 25 个基点	-3,667,765.47	-10,391,947.44

注：无。

6.4.13.4.2 外汇风险

外汇风险是指金融工具的公允价值或未来现金流量因外汇汇率变动而发生波动的风险。本基金持有以非记账本位币人民币计价的资产和负债，因此存在相应的外汇风险。本基金的基金管理人每日对本基金的外汇风险进行监控。

6.4.13.4.2.1 外汇风险敞口

单位：人民币元

项目	本期末 2022 年 6 月 30 日
----	------------------------

	美元 折合人民币 元	港币 折合人民币元	其他币种 折合人民币元	合计
以外币计价的 资产				
交易性金融资 产	-	3,252,244.82	-	3,252,244.82
资产合计	-	3,252,244.82	-	3,252,244.82
以外币计价的 负债				
负债合计	-	-	-	-
资产负债表外 汇风险敞口净 额	-	3,252,244.82	-	3,252,244.82
	上年度末 2021 年 12 月 31 日			
项目	美元 折合人民币 元	港币 折合人民币元	其他币种 折合人民币元	合计
以外币计价的 资产				
交易性金融资 产	-	20,732,864.32	-	20,732,864.32
资产合计	-	20,732,864.32	-	20,732,864.32
以外币计价的 负债				
负债合计	-	-	-	-
资产负债表外 汇风险敞口净 额	-	20,732,864.32	-	20,732,864.32

6.4.13.4.2.2 外汇风险的敏感性分析

假设	除汇率以外的其他市场变量保持不变		
	相关风险变量的变 动	对资产负债表日基金资产净值的 影响金额（单位：人民币元）	
		本期末（2022 年 6 月 30 日）	上年度末（2021 年 12 月 31 日）
分析	所有外币相对人民 币升值 5%	162,612.24	1,036,643.22
	所有外币相对人民 币贬值 5%	-162,612.24	-1,036,643.22

	币贬值 5%		
--	--------	--	--

注：无。

6.4.13.4.3 其他价格风险

其他价格风险是指基金所持金融工具的公允价值或未来现金流量因除市场利率和外汇汇率以外的市场价格因素变动而发生波动的风险。本基金主要投资于证券交易所上市或银行间同业市场交易的证券投资品种，所面临的其他价格风险来源于单个证券发行主体自身经营情况或特殊事项的影响，也可能来源于证券市场整体波动的影响。

本基金的基金管理人在构建和管理投资组合的过程中，采用“自上而下”的策略，通过对宏观经济情况及政策的分析，结合证券市场运行情况，做出资产配置及组合构建的决定；通过对单个证券的定性分析及定量分析，选择符合基金合同约定范围的投资品种进行投资。本基金的基金管理人定期结合宏观及微观环境的变化，对投资策略、资产配置、投资组合进行修正，来主动应对可能发生的市场价格风险。

本基金通过投资组合的分散化降低其他价格风险。

基金的投资组合比例为：本基金投资于股票资产的比例不超过基金资产的 30%（其中，港股通标的股票占股票资产的比例不超过 50%）；在本基金认购份额的最短持有期内（不含到期日），每个交易日日终在扣除国债期货合约和股指期货合约需缴纳的交易保证金后，应当保持不低于交易保证金一倍的现金；在本基金认购份额的最短持有期期满后（含到期日），每个交易日日终在扣除国债期货和股指期货合约需缴纳的交易保证金后，保持不低于基金资产净值 5% 的现金或者到期日在一年以内的政府债券；前述现金不包括结算备付金，存出保证金，应收申购款等。如果法律法规对该比例要求有变更的，以变更后的比例为准，本基金的投资范围会做相应调整。

此外，本基金的基金管理人每日对本基金所持有的证券价格实施监控，定期运用多种定量方法对基金进行风险度量，包括 VaR(Value at Risk) 指标等来测试本基金面临的潜在价格风险，及时可靠地对风险进行跟踪和控制。

6.4.13.4.3.1 其他价格风险敞口

金额单位：人民币元

项目	本期末 2022 年 6 月 30 日		上年度末 2021 年 12 月 31 日	
	公允价值	占基金资产净值比例 (%)	公允价值	占基金资产净值比例 (%)
交易性金融资产—股票投资	238,762,744.79	18.94	244,468,162.01	11.59
交易性金融资产—基金投资	-	-	-	-

交易性金融资产—债券投资	2,146,326.89	0.17	1,922,000.00	0.09
交易性金融资产—贵金属投资	-	-	-	-
衍生金融资产—权证投资	-	-	-	-
其他	-	-	-	-
合计	240,909,071.68	19.11	246,390,162.01	11.68

注：债券投资为可转换债券、可交换债券投资。

6.4.13.4.3.2 其他价格风险的敏感性分析

注：于 2022 年 6 月 30 日，本基金持有的交易性权益类投资公允价值占基金净资产的比例为 19.11%，因此除市场利率和外汇利率以外的市场价格因素的变动对本基金资产净值无重大影响。

6.4.13.4.4 采用风险价值法管理风险

无。

6.4.14 公允价值

6.4.14.1 金融工具公允价值计量的方法

公允价值计量结果所属的层次，由对公允价值计量整体而言具有重要意义的输入值所属的最低层次决定：

第一层次：相同资产或负债在活跃市场上未经调整的报价。

第二层次：除第一层次输入值外相关资产或负债直接或间接可观察的输入值。

第三层次：相关资产或负债的不可观察输入值。

6.4.14.2 持续的以公允价值计量的金融工具

6.4.14.2.1 各层次金融工具的公允价值

单位：人民币元

公允价值计量结果所属的层次	本期末 2022 年 6 月 30 日
第一层次	238,356,855.62
第二层次	1,007,544,468.60
第三层次	1,643,247.11
合计	1,247,544,571.33

6.4.14.2.2 公允价值所属层次间的重大变动

本基金以导致各层次之间转换的事项发生日为确认各层次之间转换的时点。

对于证券交易所上市的股票和债券，若出现重大事项停牌、交易不活跃(包括涨跌停时的交易不活跃)、或属于非公开发行等情况，本基金不会于停牌日至交易恢复活跃日期间、交易不活跃期间及限售期间将相关股票和债券的公允价值列入第一层次；并根据估值调整中采用的不可观察输入值对于公允价值的影响程度，确定相关股票、债券和基金的公允价值应属第二层次还是第三层次。

6.4.14.3 非持续的以公允价值计量的金融工具的说明

无。

6.4.14.4 不以公允价值计量的金融工具的相关说明

不以公允价值计量的金融资产和负债主要包括应收款项和其他金融负债，其账面价值与公允价值相差很小。

6.4.15 有助于理解和分析会计报表需要说明的其他事项

无。

§ 7 投资组合报告**7.1 期末基金资产组合情况**

金额单位：人民币元

序号	项目	金额	占基金总资产的比例 (%)
1	权益投资	238,762,744.79	18.34
	其中：股票	238,762,744.79	18.34
2	基金投资	-	-
3	固定收益投资	1,008,781,826.54	77.51
	其中：债券	1,008,781,826.54	77.51
	资产支持证券	-	-
4	贵金属投资	-	-
5	金融衍生品投资	-	-
6	买入返售金融资产	6,000,000.00	0.46
	其中：买断式回购的买入返售金融资产	-	-
7	银行存款和结算备付金合计	35,910,845.16	2.76
8	其他各项资产	12,071,493.32	0.93
9	合计	1,301,526,909.81	100.00

注：本基金通过港股通交易机制投资的港股公允价值为 3,252,244.82 元，占净值比 0.26%。

7.2 报告期末按行业分类的股票投资组合

7.2.1 报告期末按行业分类的境内股票投资组合

金额单位：人民币元

代码	行业类别	公允价值（元）	占基金资产净值比例（%）
A	农、林、牧、渔业	-	-
B	采矿业	-	-
C	制造业	140,695,502.67	11.16
D	电力、热力、燃气及水生产和供应业	-	-
E	建筑业	-	-
F	批发和零售业	14,891.58	0.00
G	交通运输、仓储和邮政业	16,565,989.00	1.31
H	住宿和餐饮业	3,365,150.00	0.27
I	信息传输、软件和信息技术服务业	84,181.48	0.01
J	金融业	62,108,829.72	4.93
K	房地产业	-	-
L	租赁和商务服务业	7,388,396.00	0.59
M	科学研究和技术服务业	7,586.82	0.00
N	水利、环境和公共设施管理业	274,111.15	0.02
O	居民服务、修理和其他服务业	-	-
P	教育	-	-
Q	卫生和社会工作	3,082,506.55	0.24
R	文化、体育和娱乐业	1,923,355.00	0.15
S	综合	-	-
	合计	235,510,499.97	18.68

7.2.2 报告期末按行业分类的港股通投资股票投资组合

行业类别	公允价值（人民币）	占基金资产净值比例（%）
能源	-	-
原材料	-	-
工业	-	-
非日常生活消费品	2,973,110.80	0.24
日常消费品	279,134.02	0.02
医疗保健	-	-
金融	-	-
信息技术	-	-
通信服务	-	-
公用事业	-	-
房地产	-	-
合计	3,252,244.82	0.26

注：以上分类采用全球行业分类标准（GICS）。

7.3 期末按公允价值占基金资产净值比例大小排序的所有股票投资明细

金额单位：人民币元

序号	股票代码	股票名称	数量（股）	公允价值（元）	占基金资产净值比例（%）
1	600036	招商银行	309,300	13,052,460.00	1.04
2	300059	东方财富	390,420	9,916,668.00	0.79
3	000333	美的集团	139,000	8,394,210.00	0.67
4	600031	三一重工	418,200	7,970,892.00	0.63
5	601166	兴业银行	367,100	7,305,290.00	0.58
6	600519	贵州茅台	3,000	6,135,000.00	0.49
7	601628	中国人寿	170,800	5,308,464.00	0.42
8	000776	广发证券	274,262	5,128,699.40	0.41
9	601888	中国中免	21,500	5,007,995.00	0.40
10	600919	江苏银行	670,010	4,770,471.20	0.38
11	002594	比亚迪	14,300	4,768,907.00	0.38
12	000596	古井贡酒	17,900	4,468,914.00	0.35
13	601688	华泰证券	306,300	4,349,460.00	0.35
14	300750	宁德时代	8,100	4,325,400.00	0.34
15	600030	中信证券	196,600	4,258,356.00	0.34
16	688599	天合光能	65,070	4,245,817.50	0.34
17	300014	亿纬锂能	41,100	4,007,250.00	0.32
18	601111	中国国航	335,200	3,891,672.00	0.31
19	600029	南方航空	509,700	3,725,907.00	0.30
20	600754	锦江酒店	53,500	3,365,150.00	0.27
21	002460	赣锋锂业	21,600	3,211,920.00	0.25
22	601601	中国太保	135,000	3,176,550.00	0.25
23	300274	阳光电源	31,100	3,055,575.00	0.24
24	002475	立讯精密	87,400	2,953,246.00	0.23
25	000858	五粮液	14,600	2,948,178.00	0.23
26	000951	中国重汽	219,600	2,852,604.00	0.23
27	000932	华菱钢铁	553,700	2,818,333.00	0.22
28	600958	东方证券	261,672	2,671,671.12	0.21
29	601100	恒立液压	42,200	2,604,584.00	0.21
30	000568	泸州老窖	10,400	2,564,016.00	0.20
31	002812	恩捷股份	10,200	2,554,590.00	0.20
32	600009	上海机场	44,700	2,534,490.00	0.20
33	09922	九毛九	139,000	2,478,468.90	0.20
34	600585	海螺水泥	69,200	2,441,376.00	0.19
35	000338	潍柴动力	194,700	2,427,909.00	0.19
36	002027	分众传媒	353,700	2,380,401.00	0.19
37	002120	韵达股份	135,800	2,316,748.00	0.18
38	002466	天齐锂业	18,200	2,271,360.00	0.18

39	000157	中联重科	362,900	2,235,464.00	0.18
40	688408	中信博	24,083	2,227,195.84	0.18
41	300896	爱美客	3,700	2,220,037.00	0.18
42	688680	海优新材	11,088	2,203,185.60	0.17
43	300207	欣旺达	69,000	2,180,400.00	0.17
44	601615	明阳智能	64,400	2,176,720.00	0.17
45	601319	中国人保	429,000	2,170,740.00	0.17
46	600600	青岛啤酒	17,600	1,828,992.00	0.15
46	00168	青岛啤酒股份	4,000	279,134.02	0.02
47	603288	海天味业	22,500	2,033,100.00	0.16
48	300144	宋城演艺	125,300	1,923,355.00	0.15
49	600702	舍得酒业	9,100	1,856,309.00	0.15
50	002384	东山精密	79,600	1,825,228.00	0.14
51	600763	通策医疗	10,300	1,796,732.00	0.14
52	300919	中伟股份	14,400	1,784,160.00	0.14
53	600984	建设机械	275,210	1,783,360.80	0.14
54	603606	东方电缆	23,000	1,761,800.00	0.14
55	600004	白云机场	117,100	1,745,961.00	0.14
56	002352	顺丰控股	31,200	1,741,272.00	0.14
57	601636	旗滨集团	134,100	1,709,775.00	0.14
58	600132	重庆啤酒	11,500	1,685,900.00	0.13
59	000661	长春高新	6,900	1,610,598.00	0.13
60	300450	先导智能	25,100	1,585,818.00	0.13
61	600801	华新水泥	80,900	1,578,359.00	0.13
62	688390	固德威	4,922	1,540,635.22	0.12
63	603906	龙蟠科技	39,700	1,466,518.00	0.12
64	600019	宝钢股份	239,300	1,440,586.00	0.11
65	601012	隆基绿能	20,972	1,397,364.36	0.11
66	300850	新强联	15,470	1,377,294.10	0.11
67	688559	海目星	17,715	1,287,880.50	0.10
68	603032	德新交运	15,200	1,200,800.00	0.10
69	002271	东方雨虹	22,800	1,173,516.00	0.09
70	002459	晶澳科技	14,580	1,150,362.00	0.09
71	605117	德业股份	4,060	1,136,353.40	0.09
72	300015	爱尔眼科	24,400	1,092,388.00	0.09
73	603799	华友钴业	11,400	1,090,068.00	0.09
74	600893	航发动力	22,600	1,028,526.00	0.08
75	000672	上峰水泥	62,400	984,672.00	0.08
76	600690	海尔智家	34,300	941,878.00	0.07
77	601058	赛轮轮胎	83,300	938,791.00	0.07
78	601966	玲珑轮胎	36,700	931,079.00	0.07
79	002273	水晶光电	73,700	892,507.00	0.07

80	300745	欣锐科技	17,000	847,960.00	0.07
81	603806	福斯特	11,840	775,756.80	0.06
82	688048	长光华芯	6,790	760,276.30	0.06
83	300782	卓胜微	5,600	756,000.00	0.06
84	300776	帝尔激光	4,300	743,040.00	0.06
85	002984	森麒麟	23,300	724,863.00	0.06
86	600426	华鲁恒升	22,300	651,160.00	0.05
87	300595	欧普康视	11,100	634,809.00	0.05
88	600115	中国东航	111,100	609,939.00	0.05
89	603218	日月股份	23,000	584,200.00	0.05
90	002531	天顺风能	30,600	504,594.00	0.04
91	603596	伯特利	6,200	497,116.00	0.04
92	02020	安踏体育	6,000	494,641.90	0.04
93	603267	鸿远电子	3,000	402,990.00	0.03
94	688400	凌云光	13,111	287,524.23	0.02
95	688320	禾川科技	6,048	279,478.08	0.02
96	002897	意华股份	6,100	269,010.00	0.02
97	301175	中科环保	63,694	243,311.08	0.02
98	301239	普瑞眼科	5,747	193,386.55	0.02
99	688237	超卓航科	2,891	119,311.57	0.01
100	301238	瑞泰新材	3,497	112,148.79	0.01
101	301233	盛帮股份	1,576	65,435.52	0.01
102	301200	大族数控	857	44,495.44	0.00
103	301219	腾远钴业	499	43,822.18	0.00
104	301206	三元生物	945	43,177.05	0.00
105	301207	华兰疫苗	569	32,102.98	0.00
106	301302	华如科技	466	26,291.72	0.00
107	301266	宇邦新材	517	24,335.19	0.00
108	301268	铭利达	641	22,351.67	0.00
109	301187	欧圣电气	876	19,745.04	0.00
110	301127	天源环保	1,685	18,754.05	0.00
111	301162	国能日新	334	18,072.74	0.00
112	301112	信邦智能	399	17,970.96	0.00
113	301153	中科江南	398	17,504.04	0.00
114	301120	新特电气	1,032	15,985.68	0.00
115	301286	侨源股份	784	15,515.36	0.00
116	301151	冠龙节能	703	15,086.38	0.00
117	301166	优宁维	253	14,891.58	0.00
118	301160	翔楼新材	392	14,762.72	0.00
119	301117	佳缘科技	262	14,263.28	0.00
120	301298	东利机械	634	13,206.22	0.00
121	301259	艾布鲁	483	12,046.02	0.00

122	301116	益客食品	577	11,805.42	0.00
123	301222	浙江恒威	332	9,614.72	0.00
124	301288	清研环境	452	9,030.96	0.00
125	301125	腾亚精工	327	8,966.34	0.00
126	301163	宏德股份	277	8,955.41	0.00
127	301135	瑞德智能	338	8,875.88	0.00
128	301110	青木股份	202	8,049.70	0.00
129	301158	德石股份	379	7,724.02	0.00
130	301228	实朴检测	373	7,586.82	0.00
131	301182	凯旺科技	294	6,985.44	0.00

7.4 报告期内股票投资组合的重大变动

7.4.1 累计买入金额超出期初基金资产净值 2%或前 20 名的股票明细

金额单位：人民币元

序号	股票代码	股票名称	本期累计买入金额	占期初基金资产净值比例 (%)
1	600036	招商银行	25,169,510.00	1.19
2	601166	兴业银行	21,124,045.00	1.00
3	000776	广发证券	19,369,824.57	0.92
4	601688	华泰证券	15,011,989.00	0.71
5	300059	东方财富	14,724,203.56	0.70
6	002594	比亚迪	13,687,540.60	0.65
7	600030	中信证券	13,565,354.20	0.64
8	600048	保利发展	13,349,683.35	0.63
9	000002	万科 A	11,555,209.00	0.55
10	600031	三一重工	11,486,864.00	0.54
11	600919	江苏银行	11,371,863.80	0.54
12	000333	美的集团	11,215,581.95	0.53
13	601601	中国太保	10,783,837.00	0.51
14	601668	中国建筑	9,266,148.28	0.44
15	601186	中国铁建	9,241,962.10	0.44
16	000983	山西焦煤	8,399,323.58	0.40
17	601155	新城控股	8,327,142.06	0.39
18	300750	宁德时代	8,246,265.00	0.39
19	601628	中国人寿	8,030,121.00	0.38
20	600958	东方证券	7,628,414.12	0.36

注：买入金额按买入成交金额（成交单价乘以成交数量）填列，不考虑相关交易费用。

7.4.2 累计卖出金额超出期初基金资产净值 2%或前 20 名的股票明细

金额单位：人民币元

序号	股票代码	股票名称	本期累计卖出金额	占期初基金资产净值比例 (%)
1	000002	万科 A	19,096,484.00	0.91
2	600048	保利发展	18,106,329.00	0.86

3	600036	招商银行	17,316,902.00	0.82
4	002594	比亚迪	16,889,203.58	0.80
5	000776	广发证券	16,812,546.16	0.80
6	601166	兴业银行	14,983,210.63	0.71
7	001979	招商蛇口	13,299,861.25	0.63
8	601668	中国建筑	12,877,669.00	0.61
9	601186	中国铁建	12,811,202.42	0.61
10	601688	华泰证券	11,019,876.70	0.52
11	600030	中信证券	10,752,791.00	0.51
12	600690	海尔智家	9,867,365.70	0.47
13	601012	隆基绿能	9,728,381.40	0.46
14	600383	金地集团	9,693,413.60	0.46
15	000983	山西焦煤	9,509,469.00	0.45
16	601390	中国中铁	9,121,321.00	0.43
17	002271	东方雨虹	9,054,326.00	0.43
18	601666	平煤股份	8,941,503.05	0.42
19	300498	温氏股份	8,663,520.00	0.41
20	00916	龙源电力	8,062,049.51	0.38

注：卖出金额按卖出成交金额（成交单价乘以成交数量）填列，不考虑相关交易费用。

7.4.3 买入股票的成本总额及卖出股票的收入总额

单位：人民币元

买入股票成本（成交）总额	803,700,580.10
卖出股票收入（成交）总额	794,852,704.63

注：买入股票成本、卖出股票收入均按买卖成交金额（成交单价乘以成交数量）填列，不考虑相关交易费用。

7.5 期末按债券品种分类的债券投资组合

金额单位：人民币元

序号	债券品种	公允价值	占基金资产净值比例（%）
1	国家债券	48,317,852.06	3.83
2	央行票据	-	-
3	金融债券	163,124,777.89	12.94
	其中：政策性金融债	69,928,477.19	5.55
4	企业债券	252,828,532.06	20.05
5	企业短期融资券	20,412,656.44	1.62
6	中期票据	521,951,681.20	41.40
7	可转债（可交换债）	2,146,326.89	0.17
8	同业存单	-	-
9	其他	-	-
10	合计	1,008,781,826.54	80.02

7.6 期末按公允价值占基金资产净值比例大小排序的前五名债券投资明细

金额单位：人民币元

序号	债券代码	债券名称	数量（张）	公允价值	占基金资产净值比例（%）
1	132100063	21 宁波轨交 GN001(碳中和债)	700,000	71,271,407.12	5.65
2	175194	20 延长 Y2	600,000	62,795,210.96	4.98
3	184054	21 蓉产 02	500,000	51,531,013.70	4.09
4	102000406	20 首钢 MTN002A	500,000	50,993,794.52	4.04
5	227709	22 贴现国开 09	500,000	49,824,608.70	3.95

7.7 期末按公允价值占基金资产净值比例大小排序的所有资产支持证券投资明细

注：无。

7.8 报告期末按公允价值占基金资产净值比例大小排序的前五名贵金属投资明细

注：无。

7.9 期末按公允价值占基金资产净值比例大小排序的前五名权证投资明细

注：无。

7.10 本基金投资股指期货的投资政策

本基金将根据风险管理的原则，以套期保值为目标，选择流动性好、交易活跃的股指期货合约，充分考虑股指期货的风险收益特征，通过多头或空头的套期保值策略，以改善投资组合的投资效果，实现股票组合的超额收益。

7.11 报告期末本基金投资的国债期货交易情况说明

7.11.1 本期国债期货投资政策

本基金在进行国债期货投资时，将根据风险管理原则，以套期保值为主要目的，采用流动性好、交易活跃的期货合约，通过对债券市场和期货市场运行趋势的研究，结合国债期货的定价模型寻求其合理的估值水平，与现货资产进行匹配，通过多头或空头套期保值等策略进行套期保值操作。基金管理人将充分考虑国债期货的收益性、流动性及风险性特征，运用国债期货对冲系统性风险、对冲特殊情况下的流动性风险，如大额申购赎回等；利用金融衍生品的杠杆作用，以达到降低投资组合的整体风险的目的。

7.11.2 本期国债期货投资评价

本基金本报告期国债期货投资阶段性对冲了利率波动的风险，更好的满足了投资目标。

7.12 投资组合报告附注

7.12.1 基金投资的前十名证券的发行主体本期是否出现被监管部门立案调查，或在报告编制日前一年内受到公开谴责、处罚的情形

国家开发银行在报告编制日前一年内受到中国银行保险监督管理委员会的处罚。

浙商银行股份有限公司在报告编制日前一年内受到国家外汇管理局浙江省分局、中国人民银行、中国银行保险监督管理委员会的处罚。

以上证券的投资已执行内部严格的投资决策流程，符合法律法规和公司制度的规定。

7.12.2 基金投资的前十名股票是否超出基金合同规定的备选股票库

本基金投资的前十名证券没有超出基金合同规定的证券备选库。

7.12.3 期末其他各项资产构成

单位：人民币元

序号	名称	金额
1	存出保证金	398,536.25
2	应收清算款	11,663,962.36
3	应收股利	5,666.33
4	应收利息	-
5	应收申购款	3,328.38
6	其他应收款	-
7	待摊费用	-
8	其他	-
9	合计	12,071,493.32

7.12.4 期末持有的处于转股期的可转换债券明细

金额单位：人民币元

序号	债券代码	债券名称	公允价值	占基金资产净值比例（%）
1	113052	兴业转债	2,146,326.89	0.17

7.12.5 期末前十名股票中存在流通受限情况的说明

注：无。

7.12.6 投资组合报告附注的其他文字描述部分

由于四舍五入的原因，投资组合报告中数字分项之和与合计项之间可能存在尾差。

§ 8 基金份额持有人信息

8.1 期末基金份额持有人户数及持有人结构

份额单位：份

份额级别	持有人户数	户均持有的基金份额	持有人结构	
			机构投资者	个人投资者

	(户)		持有份额	占总 份额 比例 (%)	持有份额	占总 份额 比例 (%)
鹏华安享 一年持有 期混合 A	3,697	143,883.64	11,636,806.32	2.19	520,301,019.82	97.81
鹏华安享 一年持有 期混合 C	6,402	102,626.96	12,252,966.93	1.86	644,764,848.74	98.14
合计	10,099	117,730.04	23,889,773.25	2.01	1,165,065,868.56	97.99

8.2 期末基金管理人的从业人员持有本基金的情况

项目	份额级别	持有份额总数(份)	占基金总份额比例 (%)
基金管 理人所 有从业 人员持 有本基 金	鹏华安享一年持有期混合 A	40,998.98	0.0077
	鹏华安享一年持有期混合 C	49,885.02	0.0076
	合计	90,884.00	0.0076

注：截至本报告期末，本基金管理人从业人员投资、持有本基金符合相关法律法规、中国证监会规定及相关管理制度的规定。

8.3 期末基金管理人的从业人员持有本开放式基金份额总量区间情况

注：截止本报告期末，本公司高级管理人员、基金投资和研究部门负责人及本基金的基金经理未持有本基金份额。

§ 9 开放式基金份额变动

单位：份

项目	鹏华安享一年持有期混合 A	鹏华安享一年持有期混合 C
基金合同生效日 (2021年1月6 日)基金份额总额	1,191,995,998.77	611,343,158.94
本报告期期初基金 份额总额	1,253,941,293.02	744,431,279.21
本报告期基金总申 购份额	129,257,171.66	324,082,452.72
减：本报告期基金 总赎回份额	851,260,638.54	411,495,916.26

本报告期基金拆分 变动份额	-	-
本报告期期末基金 份额总额	531,937,826.14	657,017,815.67

§ 10 重大事件揭示

10.1 基金份额持有人大会决议

本基金本报告期内无基金份额持有人大会决议。

10.2 基金管理人、基金托管人的专门基金托管部门的重大人事变动

基金管理人的重大人事变动：

报告期内，公司无重大人事变动。

基金托管人的专门基金托管部门的重大人事变动：

无。

10.3 涉及基金管理人、基金财产、基金托管业务的诉讼

本报告期无涉及对公司运营管理及基金运作产生重大影响的，与本基金管理人、基金财产、基金托管业务相关的诉讼事项。

10.4 基金投资策略的改变

无

10.5 为基金进行审计的会计师事务所情况

本报告期内未改聘为本基金审计的会计师事务所。

10.6 管理人、托管人及其高级管理人员受稽查或处罚等情况

本基金管理人、基金托管人涉及托管业务机构及其高级管理人员在报告期内未受到任何稽查或处罚。

10.7 基金租用证券公司交易单元的有关情况

10.7.1 基金租用证券公司交易单元进行股票投资及佣金支付情况

金额单位：人民币元

券商名称	交易单 元数量	股票交易		应支付该券商的佣金		备注
		成交金额	占当期股票成 交总额的比例 (%)	佣金	占当期佣金 总量的比例 (%)	
中信证券	1	638,842,879	40.36	592,442.66	42.36	-

		. 28				
兴业证券	1	573, 689, 848 . 18	36. 25	467, 284. 79	33. 41	-
国泰君安	1	370, 266, 959 . 68	23. 39	338, 813. 65	24. 23	-

注：交易单元选择的标准和程序：

1) 基金管理人负责选择代理本基金证券买卖的证券经营机构，使用其交易单元作为基金的专用交易单元，选择的标准是：

- (1) 实力雄厚，信誉良好，注册资本不少于 3 亿元人民币；
- (2) 财务状况良好，各项财务指标显示公司经营状况稳定；
- (3) 经营行为规范，最近二年未发生因重大违规行为而受到中国证监会处罚；
- (4) 内部管理规范、严格，具备健全的内控制度，并能满足基金运作高度保密的要求；
- (5) 具备基金运作所需的高效、安全的通讯条件，交易设施符合代理本基金进行证券交易的

的需要，并能为本基金提供全面的信息服务；

(6) 研究实力较强，有固定的研究机构和专门的研究人员，能及时为本基金提供高质量的咨询服务。

2) 选择交易单元的程序：

我公司根据上述标准，选定符合条件的证券公司作为租用交易单元的对象。我公司投研部门定期对所选定证券公司的服务进行综合评比，评比内容包括：提供研究报告质量、数量、及时性及提供研究服务主动性和质量等情况，并依据评比结果确定交易单元交易的具体情况。我公司在比较了多家证券经营机构的财务状况、经营状况、研究水平后，向券商租用交易单元作为基金专用交易单元。

10.7.2 基金租用证券公司交易单元进行其他证券投资的情况

金额单位：人民币元

券商名称	债券交易		债券回购交易		权证交易	
	成交金额	占当期债券成交总额的比例 (%)	成交金额	占当期债券回购成交总额的比例 (%)	成交金额	占当期权证成交总额的比例 (%)
中信证券	2, 671, 396. 00	0. 54	4, 408, 702, 000. 00	62. 66	-	-
兴业证券	27, 343, 315. 00	5. 53	1, 784, 700, 000. 00	25. 36	-	-
国泰君安	464, 568, 058. 38	93. 93	842, 940, 000. 00	11. 98	-	-

10.8 其他重大事件

序号	公告事项	法定披露方式	法定披露日期
1	鹏华基金管理有限公司关于暂停客服电话服务的公告	《上海证券报》、基金管理人网站及中国证监会基金电子披露网站	2022 年 01 月 01 日
2	鹏华基金管理有限公司关于旗下公开募集证券投资基金执行新金融工具相关会计准则的公告	《上海证券报》、基金管理人网站及中国证监会基金电子披露网站	2022 年 01 月 01 日
3	鹏华安享一年持有期混合型证券投资基金开放日常赎回和转换转出业务的公告	《上海证券报》、基金管理人网站及中国证监会基金电子披露网站	2022 年 01 月 05 日
4	鹏华基金管理有限公司关于旗下部分基金参与平安银行股份有限公司行 E 通平台申购（含定期定额申购）费率优惠活动的公告	《上海证券报》、基金管理人网站及中国证监会基金电子披露网站	2022 年 01 月 19 日
5	鹏华安享一年持有期混合型证券投资基金 2021 年第 4 季度报告	《上海证券报》、基金管理人网站及中国证监会基金电子披露网站	2022 年 01 月 21 日
6	鹏华基金管理有限公司关于旗下基金持有的股票停牌后估值方法变更的提示性公告	《上海证券报》、基金管理人网站及中国证监会基金电子披露网站	2022 年 01 月 21 日
7	鹏华基金管理有限公司关于旗下部分基金参与民生证券股份有限公司申购（含定期定额申购）费率优惠活动的公告	《上海证券报》、基金管理人网站及中国证监会基金电子披露网站	2022 年 01 月 24 日
8	鹏华基金管理有限公司关于旗下部分基金参与第一创业证券股份有限公司申购（含定期定额投资）费率优惠活动的公告	《上海证券报》、基金管理人网站及中国证监会基金电子披露网站	2022 年 02 月 10 日
9	鹏华基金管理有限公司关于旗下部分基金参与北京雪球基金销售有限公司申购（含定期定额申购）费率优惠活动的公告	《上海证券报》、基金管理人网站及中国证监会基金电子披露网站	2022 年 02 月 21 日
10	鹏华基金管理有限公司关于旗下部分基金参与财通证券股份有限公司申购（含定期定额申购）费率优惠活动的公告	《上海证券报》、基金管理人网站及中国证监会基金电子披露网站	2022 年 03 月 01 日
11	鹏华基金管理有限公司关于旗下部分基金参与中信建投证券股份有限公司申购（含定期定额申购）费率优惠活动的公告	《上海证券报》、基金管理人网站及中国证监会基金电子披露网站	2022 年 03 月 08 日
12	鹏华基金管理有限公司关于旗下部分基金参与光大证券股份有限公司申购（含定期定额申购）费率优惠	《上海证券报》、基金管理人网站及中国证监会基金电子披露网站	2022 年 03 月 14 日

	活动的公告		
13	鹏华基金管理有限公司关于旗下部分基金参与宁波银行股份有限公司易管家平台申购（不含定期定额申购）费率优惠活动的公告	《上海证券报》、基金管理人网站及中国证监会基金电子披露网站	2022 年 03 月 15 日
14	鹏华安享一年持有期混合型证券投资基金 2021 年年度报告	《上海证券报》、基金管理人网站及中国证监会基金电子披露网站	2022 年 03 月 30 日
15	鹏华基金管理有限公司关于旗下部分基金参与广发证券股份有限公司申购（含定期定额申购）费率优惠活动的公告	《上海证券报》、基金管理人网站及中国证监会基金电子披露网站	2022 年 04 月 19 日
16	鹏华基金管理有限公司关于旗下部分基金参与宁波银行股份有限公司易管家平台申购（不含定期定额申购）费率优惠活动的公告	《上海证券报》、基金管理人网站及中国证监会基金电子披露网站	2022 年 04 月 21 日
17	鹏华安享一年持有期混合型证券投资基金 2022 年第 1 季度报告	《上海证券报》、基金管理人网站及中国证监会基金电子披露网站	2022 年 04 月 21 日
18	鹏华基金管理有限公司关于旗下部分基金参与西部证券股份有限公司定期定额申购费率优惠活动的公告	《上海证券报》、基金管理人网站及中国证监会基金电子披露网站	2022 年 04 月 25 日
19	鹏华基金管理有限公司关于旗下基金持有的股票停牌后估值方法变更的提示性公告	《上海证券报》、基金管理人网站及中国证监会基金电子披露网站	2022 年 04 月 27 日
20	鹏华基金管理有限公司关于旗下部分基金参与江苏张家港农村商业银行股份有限公司申购（含定期定额申购）费率优惠活动的公告	《上海证券报》、基金管理人网站及中国证监会基金电子披露网站	2022 年 04 月 28 日
21	鹏华基金管理有限公司关于旗下基金持有的股票停牌后估值方法变更的提示性公告	《上海证券报》、基金管理人网站及中国证监会基金电子披露网站	2022 年 04 月 30 日
22	鹏华基金管理有限公司关于终止北京植信基金销售有限公司办理本公司旗下基金相关销售业务的公告	《上海证券报》、基金管理人网站及中国证监会基金电子披露网站	2022 年 05 月 06 日
23	鹏华基金管理有限公司关于终止北京唐鼎耀华基金销售有限公司办理本公司旗下基金相关销售业务的公告	《上海证券报》、基金管理人网站及中国证监会基金电子披露网站	2022 年 05 月 13 日
24	鹏华基金管理有限公司关于旗下部分基金参与北京度小满基金销售有限公司相关费率优惠活动的公告	《上海证券报》、基金管理人网站及中国证监会基金电子披露网站	2022 年 05 月 30 日
25	鹏华基金管理有限公司关于旗下部分基金参与上海好买基金销售有限	《上海证券报》、基金管理人网站及中国证监	2022 年 06 月 06 日

	公司申购(含定期定额申购)费率优惠活动的公告	会基金电子披露网站	
26	鹏华基金管理有限公司关于旗下部分基金参与中航证券有限公司申购(含定期定额申购)费率优惠活动的公告	《上海证券报》、基金管理人网站及中国证监会基金电子披露网站	2022 年 06 月 18 日

注：无。

§ 11 影响投资者决策的其他重要信息

11.1 报告期内单一投资者持有基金份额比例达到或超过 20%的情况

注：无。

11.2 影响投资者决策的其他重要信息

无。

§ 12 备查文件目录

12.1 备查文件目录

- (一)《鹏华安享一年持有期混合型证券投资基金基金合同》；
- (二)《鹏华安享一年持有期混合型证券投资基金托管协议》；
- (三)《鹏华安享一年持有期混合型证券投资基金 2022 年中期报告》(原文)。

12.2 存放地点

深圳市福田区福华三路 168 号深圳国际商会中心第 43 层鹏华基金管理有限公司。

12.3 查阅方式

投资者可在基金管理人营业时间内免费查阅，也可按工本费购买复印件，或通过本基金管理人网站 (<http://www.phfund.com.cn>) 查阅。

投资者对本报告书如有疑问，可咨询本基金管理人鹏华基金管理有限公司，本公司已开通客户服务系统，咨询电话：4006788999。

鹏华基金管理有限公司

2022 年 8 月 30 日