

# 华泰柏瑞量化创盈混合型证券投资基金 2022 年中期报告

2022 年 6 月 30 日

基金管理人：华泰柏瑞基金管理有限公司

基金托管人：中国银行股份有限公司

送出日期：2022 年 8 月 30 日

## § 1 重要提示及目录

### 1.1 重要提示

基金管理人的董事会及董事保证本报告所载资料不存在虚假记载、误导性陈述或重大遗漏，并对其内容的真实性、准确性和完整性承担个别及连带的法律责任。本中期报告已经三分之二以上独立董事签字同意，并由董事长签发。

基金托管人中国银行股份有限公司根据本基金合同规定，于 2022 年 8 月 29 日复核了本报告中的财务指标、净值表现、利润分配情况、财务会计报告、投资组合报告等内容，保证复核内容不存在虚假记载、误导性陈述或者重大遗漏。

基金管理人承诺以诚实信用、勤勉尽责的原则管理和运用基金资产，但不保证基金一定盈利。

基金的过往业绩并不代表其未来表现。投资有风险，投资者在作出投资决策前应仔细阅读本基金的招募说明书及其更新。

本报告中财务资料未经审计。

本报告期自 2022 年 1 月 1 日起至 2022 年 6 月 30 日止。

## 1.2 目录

<b>§ 1 重要提示及目录</b>	<b>2</b>
1.1 重要提示	2
1.2 目录	3
<b>§ 2 基金简介</b>	<b>5</b>
2.1 基金基本情况	5
2.2 基金产品说明	5
2.3 基金管理人和基金托管人	7
2.4 信息披露方式	7
2.5 其他相关资料	7
<b>§ 3 主要财务指标和基金净值表现</b>	<b>8</b>
3.1 主要会计数据和财务指标	8
3.2 基金净值表现	9
<b>§ 4 管理人报告</b>	<b>10</b>
4.1 基金管理人及基金经理情况	10
4.2 管理人对报告期内本基金运作合规守信情况的说明	14
4.3 管理人对报告期内公平交易情况的专项说明	14
4.4 管理人对报告期内基金的投资策略和业绩表现的说明	15
4.5 管理人对宏观经济、证券市场及行业走势的简要展望	15
4.6 管理人对报告期内基金估值程序等事项的说明	16
4.7 管理人对报告期内基金利润分配情况的说明	16
4.8 报告期内管理人对本基金持有人数或基金资产净值预警情形的说明	16
<b>§ 5 托管人报告</b>	<b>17</b>
5.1 报告期内本基金托管人合规守信情况声明	17
5.2 托管人对报告期内本基金投资运作合规守信、净值计算、利润分配等情况的说明	17
5.3 托管人对本中期报告中财务信息内容的真实、准确和完整发表意见	17
<b>§ 6 半年度财务会计报告（未经审计）</b>	<b>17</b>
6.1 资产负债表	17
6.2 利润表	19
6.3 净资产（基金净值）变动表	20
6.4 报表附注	23
<b>§ 7 投资组合报告</b>	<b>49</b>
7.1 期末基金资产组合情况	49
7.2 报告期末按行业分类的股票投资组合	49
7.3 期末按公允价值占基金资产净值比例大小排序的所有股票投资明细	50
7.4 报告期内股票投资组合的重大变动	55
7.5 期末按债券品种分类的债券投资组合	56
7.6 期末按公允价值占基金资产净值比例大小排序的前五名债券投资明细	56

7.7 期末按公允价值占基金资产净值比例大小排序的所有资产支持证券投资明细 .....	56
7.8 报告期末按公允价值占基金资产净值比例大小排序的前五名贵金属投资明细 .....	56
7.9 期末按公允价值占基金资产净值比例大小排序的前五名权证投资明细 .....	56
7.10 本基金投资股指期货的投资政策 .....	56
7.11 报告期末本基金投资的国债期货交易情况说明 .....	56
7.12 投资组合报告附注 .....	57
<b>§ 8 基金份额持有人信息 .....</b>	<b>57</b>
8.1 期末基金份额持有人户数及持有人结构 .....	57
8.2 期末基金管理人的从业人员持有本基金的情况 .....	58
8.3 期末基金管理人的从业人员持有本开放式基金份额总量区间情况 .....	58
<b>§ 9 开放式基金份额变动 .....</b>	<b>58</b>
<b>§ 10 重大事件揭示 .....</b>	<b>59</b>
10.1 基金份额持有人大会决议 .....	59
10.2 基金管理人、基金托管人的专门基金托管部门的重大人事变动 .....	59
10.3 涉及基金管理人、基金财产、基金托管业务的诉讼 .....	59
10.4 基金投资策略的改变 .....	59
10.5 为基金进行审计的会计师事务所情况 .....	59
10.6 管理人、托管人及其高级管理人员受稽查或处罚等情况 .....	59
10.7 基金租用证券公司交易单元的有关情况 .....	59
10.8 其他重大事件 .....	63
<b>§ 11 影响投资者决策的其他重要信息 .....</b>	<b>63</b>
11.1 报告期内单一投资者持有基金份额比例达到或超过 20%的情况 .....	63
11.2 影响投资者决策的其他重要信息 .....	63
<b>§ 12 备查文件目录 .....</b>	<b>63</b>
12.1 备查文件目录 .....	63
12.2 存放地点 .....	64
12.3 查阅方式 .....	64

## § 2 基金简介

### 2.1 基金基本情况

基金名称	华泰柏瑞量化创盈混合型证券投资基金	
基金简称	华泰柏瑞量化创盈混合	
基金主代码	010303	
基金运作方式	契约型开放式	
基金合同生效日	2020 年 11 月 12 日	
基金管理人	华泰柏瑞基金管理有限公司	
基金托管人	中国银行股份有限公司	
报告期末基金份额总额	137,165,506.85 份	
基金合同存续期	不定期	
下属分级基金的基金简称	华泰柏瑞量化创盈混合 A	华泰柏瑞量化创盈混合 C
下属分级基金的交易代码	010303	010304
报告期末下属分级基金的份额总额	92,718,222.54 份	44,447,284.31 份

### 2.2 基金产品说明

投资目标	利用定量投资模型，在力求有效控制投资风险的前提下，力争实现达到或超越业绩比较基准的投资收益，谋求基金资产的长期增值。
投资策略	<p>(一) 股票投资策略</p> <p>本基金主要利用定量投资模型，跟踪创业板指数和上证科创板 50 成份指数，通过主动管理，使用量化方法选取并持有预期收益较好的股票构成投资组合，在有效控制风险的前提下，力争实现超越业绩比较基准的投资回报。</p> <p>本基金运用的量化投资模型主要包括：</p> <p>1、多因子 alpha 模型——股票超额回报预测</p> <p>多因子 alpha 模型以中国股票市场较长期的回测研究为基础，结合前瞻性市场判断，用精研的多个因子捕捉市场有效性暂时缺失之处，以多因子在不同个股上的不同体现估测个股的超值回报。概括来讲，本基金 alpha 模型的因子可归为如下几类：价值(value)、质量 (quality)、动量 (momentum)、成长 (growth)、市场预期等等。具体来说：</p> <p>1) 价值 (value)：包括市盈率 (PE)、市净率 (PB)、股息率、企业价值倍数 (EV/EBITDA)、市净率-净资产收益率 (PBROE) 等定量因子；</p> <p>2) 质量 (quality)：包括自由现金流 (FCF)、毛利率等定量因子；</p> <p>3) 动量 (momentum)：包括过去一段时间的股价涨跌幅、流动性等定量因子；</p> <p>4) 成长 (growth)：包括销售收入、净利润成长等定量因子。</p>

公司的量化投研团队会持续研究市场的状态以及市场变化，并对模型和模型所采用的因子做出适当更新或调整。多因子 alpha 模型利用长期积累并最新扩展的数据库，科学地考虑了大量的各类信息，包括来自市场各类投资者、公司各类报表、分析师预测等多方的信息。基金经理根据市场状况及变化对各类信息的重要性做出具有一定前瞻性的判断，适合调整各因子类别的具体组成及权重。

#### 2、风险估测模型——有效控制预期风险

本基金将利用风险预测模型和适当的控制措施，有效控制投资组合的预期投资风险，并力求将投资组合的实现风险控制在目标范围内。

#### 3、交易成本模型——控制交易成本以保护投资业绩

本基金的交易成本模型既考虑固定成本，也考虑交易的市场冲击效应，以减少交易对业绩造成的负面影响。在控制交易成本的基础上，进行投资收益的优化。

#### 4、投资组合的优化和调整

本基金将综合考虑预期回报，风险及交易成本进行投资组合优化。其选股范围将包括流动性和基本面信息较好的股票。构建投资组合时，将 alpha 因子、风险估测因子、交易成本模型、业绩基准等信息先后输入量化系统。系统以业绩基准做为基准，在控制各项风险指标并兼顾交易成本的同时找出 alpha 最优的投资组合，以期在风险收益表现上会达到我们旨在超越创业板指数的目标。投资组合构建完成后，本基金将充分考虑各种市场信息的变化情况，对投资组合进行相应调整，并根据市场的实际情况适当控制和调整组合的换手率。

### （二）债券投资策略

本基金债券投资的目的是在保证基金资产流动性的基础上，有效利用基金资产，提高基金资产的投资收益。本基金管理人将基于对国内外宏观经济形势的深入分析、国内财政政策与货币市场政策等因素对债券的影响，进行合理的利率预期，判断市场的基本走势，制定久期控制下的资产类属配置策略。在债券投资组合构建和管理过程中，本基金管理人将具体采用期限结构配置、市场转换、信用利差和相对价值判断、信用风险评估、现金管理等管理手段进行个券选择。

### （三）资产支持证券投资策略

在对市场利率环境深入研究的基础上，本基金投资于资产支持证券将采用久期配置策略与期限结构配置策略，结合定量分析和定性分析的方法，综合分析资产支持证券的利率风险、提前偿付风险、流动性风险、税收溢价等因素，选择具有较高投资价值的资产支持证券进行配置。

### （四）金融衍生工具投资策略

在法律法规允许的范围内，本基金可基于谨慎原则运用股指期货、股票期权等相关金融衍生工具对基金投资组合进行管理，以套期保值为目的，对冲系统性风险和某些特殊情况下的流动性风险，提高投资效率。本基金主要采用流动性好、交易活跃的衍生品合约，通过多头或空头套期保值等策略进行套期保值操作。若法律法规或

	<p>监管机构以后允许基金投资如互换等其他金融衍生品种，本基金将以风险管理和组合优化为目的，根据届时法律法规的相关规定参与投资。</p> <p>(五) 融资业务的投资策略</p> <p>本基金参与融资业务，将综合考虑融资成本、保证金比例、冲抵保证金证券折算率、信用资质等条件，选择合适的交易对手方。同时，在保障基金投资组合充足流动性以及有效控制融资杠杆风险的前提下，确定融资比例。待监管机构允许本基金参与融券交易及转融通证券出借业务后，在法律法规允许的范围内，在不改变基金的风险收益特征及对基金份额持有人无不利影响的前提下，本基金可参与相关业务，以提高组合的投资效率，从而更好地实现投资目标。具体参与投资的比例将按照届时相关法律法规的规定执行。</p>
业绩比较基准	创业板指数收益率*85%+上证科创板 50 成份指数收益率*10%+银行活期存款利率(税后)*5%。
风险收益特征	本基金为混合型基金，其预期风险与收益高于债券型基金与货币市场基金，低于股票型基金。

### 2.3 基金管理人和基金托管人

项目		基金管理人	基金托管人
名称		华泰柏瑞基金管理有限公司	中国银行股份有限公司
信息披露 负责人	姓名	刘万方	许俊
	联系电话	021-38601777	010-66596688
	电子邮箱	cs4008880001@huatai-pb.com	fcid@bankofchina.com
客户服务电话		400-888-0001	95566
传真		021-38601799	010-66594942
注册地址		上海市浦东新区民生路 1199 弄上海证大五道口广场 1 号 17 层	北京市西城区复兴门内大街 1 号
办公地址		上海市浦东新区民生路 1199 弄上海证大五道口广场 1 号 17 层	北京市西城区复兴门内大街 1 号
邮政编码		200135	100818
法定代表人		贾波	刘连舸

### 2.4 信息披露方式

本基金选定的信息披露报纸名称	证券时报
登载基金中期报告正文的管理人互联网网址	<a href="http://www.huatai-pb.com">http://www.huatai-pb.com</a>
基金中期报告备置地点	上海市浦东新区民生路 1199 弄证大五道口广场 1 号楼 17 层及基金托管人住所

### 2.5 其他相关资料

项目	名称	办公地址
注册登记机构	华泰柏瑞基金管理有限公司	上海市浦东新区民生路 1199 弄上海证大五道口广场 1 号 17 层

### § 3 主要财务指标和基金净值表现

#### 3.1 主要会计数据和财务指标

金额单位：人民币元

3.1.1 期间数据和指标	报告期(2022年01月01日-2022年06月30日)	
	华泰柏瑞量化创盈混合 A	华泰柏瑞量化创盈混合 C
本期已实现收益	-8,117,025.30	-4,131,712.56
本期利润	-9,479,584.45	-4,558,012.91
加权平均基金份额本期利润	-0.0969	-0.0964
本期加权平均净值利润率	-9.81%	-9.88%
本期基金份额净值增长率	-7.14%	-7.51%
3.1.2 期末数据和指标	报告期末(2022年6月30日)	
期末可供分配利润	5,852,633.42	2,206,092.57
期末可供分配基金份额利润	0.0631	0.0496
期末基金资产净值	98,708,492.55	46,703,091.50
期末基金份额净值	1.0646	1.0508
3.1.3 累计期末指标	报告期末(2022年6月30日)	
基金份额累计净值增长率	6.46%	5.08%

注：1、上述基金业绩指标不包括持有人认购或交易基金的各项费用，计入费用后实际收益水平要低于所列数字。

2、本期已实现收益指基金本期利息收入、投资收益、其他收入（不含公允价值变动收益）扣除相关费用和信用减值损失后的余额，本期利润为本期已实现收益加上本期公允价值变动收益。

3、对期末可供分配利润，采用期末资产负债表中未分配利润与未分配利润中已实现部分的孰低数。



### 3.2 基金净值表现

#### 3.2.1 基金份额净值增长率及其与同期业绩比较基准收益率的比较

华泰柏瑞量化创盈混合 A

阶段	份额净值增长率①	份额净值增长率标准差②	业绩比较基准收益率③	业绩比较基准收益率标准差④	①—③	②—④
过去一个月	16.18%	1.54%	14.95%	1.60%	1.23%	-0.06%
过去三个月	6.97%	1.94%	5.05%	1.99%	1.92%	-0.05%
过去六个月	-7.14%	1.84%	-15.13%	1.92%	7.99%	-0.08%
过去一年	-3.95%	1.55%	-19.28%	1.68%	15.33%	-0.13%
自基金合同生效起至今	6.46%	1.25%	2.21%	1.68%	4.25%	-0.43%

华泰柏瑞量化创盈混合 C

阶段	份额净值增长率①	份额净值增长率标准差②	业绩比较基准收益率③	业绩比较基准收益率标准差④	①—③	②—④
过去一个月	16.12%	1.54%	14.95%	1.60%	1.17%	-0.06%
过去三个月	6.77%	1.94%	5.05%	1.99%	1.72%	-0.05%
过去六个月	-7.51%	1.84%	-15.13%	1.92%	7.62%	-0.08%
过去一年	-4.72%	1.55%	-19.28%	1.68%	14.56%	-0.13%
自基金合同生效起至今	5.08%	1.25%	2.21%	1.68%	2.87%	-0.43%

### 3.2.2 自基金合同生效以来基金份额累计净值增长率变动及其与同期业绩比较基准收益率变动的比较

华泰柏瑞量化创盈混合A累计净值增长率与同期业绩比较基准收益率的历史走势对比图

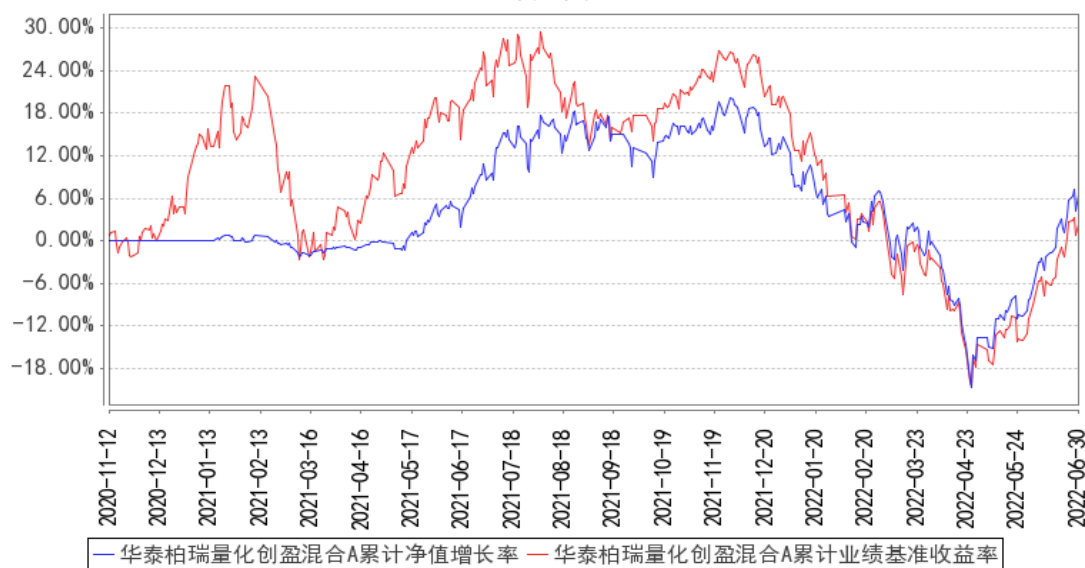

华泰柏瑞量化创盈混合C累计净值增长率与同期业绩比较基准收益率的历史走势对比图

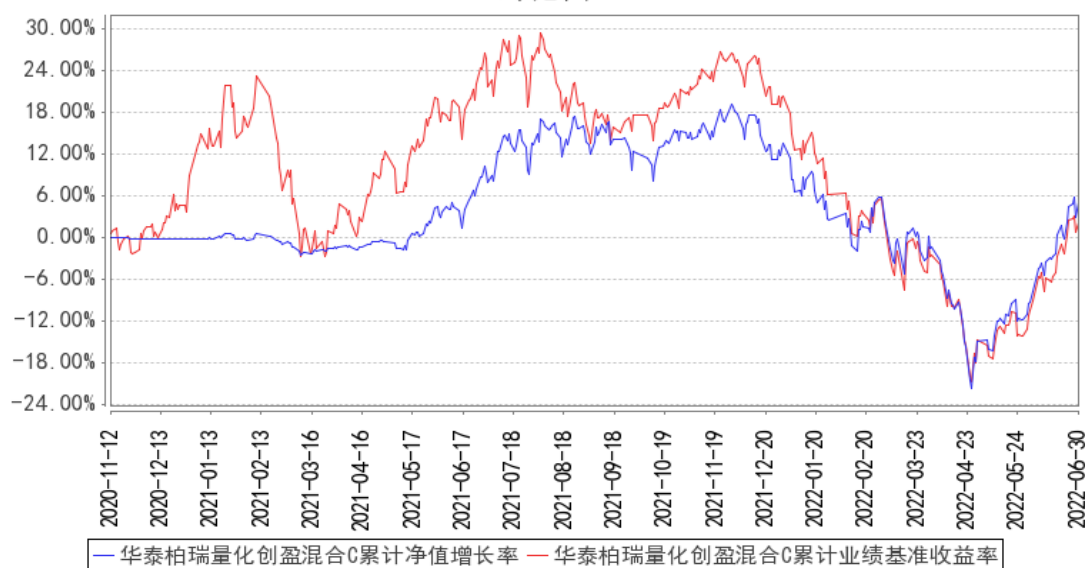

注：A 级和 C 级图示日期均为 2020 年 11 月 12 日至 2022 年 06 月 30 日。

## § 4 管理人报告

### 4.1 基金管理人及基金经理情况

#### 4.1.1 基金管理人及其管理基金的经验

本基金管理人为华泰柏瑞基金管理有限公司。华泰柏瑞基金管理有限公司是经中国证监会批准，于 2004 年 11 月 18 日成立的合资基金管理公司，注册资本为 2 亿元人民币。目前的股东构成为华泰证券股份有限公司、柏瑞投资有限责任公司（原 AIGGIC）和苏州新区高新技术产业股份有

限公司，出资比例分别为 49%、49%和 2%。目前公司旗下管理华泰柏瑞盛世中国混合型证券投资基金、华泰柏瑞金字塔稳本增利债券型证券投资基金、上证红利交易型开放式指数证券投资基金、华泰柏瑞积极成长混合型证券投资基金、华泰柏瑞价值增长混合型证券投资基金、华泰柏瑞货币市场证券投资基金、华泰柏瑞行业领先混合型证券投资基金、华泰柏瑞量化先行混合型证券投资基金、华泰柏瑞亚洲领导企业混合型证券投资基金、上证中小盘交易型开放式指数证券投资基金、华泰柏瑞上证中小盘交易型开放式指数证券投资基金联接基金、华泰柏瑞信用增利债券型证券投资基金、华泰柏瑞沪深 300 交易型开放式指数证券投资基金、华泰柏瑞沪深 300 交易型开放式指数证券投资基金联接基金、华泰柏瑞稳健收益债券型证券投资基金、华泰柏瑞量化增强混合型证券投资基金、华泰柏瑞丰盛纯债债券型证券投资基金、华泰柏瑞季季红债券型证券投资基金、华泰柏瑞创新升级混合型证券投资基金、华泰柏瑞量化优选灵活配置混合型证券投资基金、华泰柏瑞创新动力灵活配置混合型证券投资基金、华泰柏瑞量化驱动灵活配置混合型证券投资基金、华泰柏瑞积极优选股票型证券投资基金、华泰柏瑞新利灵活配置混合型证券投资基金、华泰柏瑞中证 500 交易型开放式指数证券投资基金、华泰柏瑞中证 500 交易型开放式指数证券投资基金联接基金、华泰柏瑞消费成长灵活配置混合型证券投资基金、华泰柏瑞量化智慧灵活配置混合型证券投资基金、华泰柏瑞健康生活灵活配置混合型证券投资基金、华泰柏瑞量化绝对收益策略定期开放混合型发起式证券投资基金、华泰柏瑞交易型货币市场基金、华泰柏瑞激励动力灵活配置混合型证券投资基金、华泰柏瑞精选回报灵活配置混合型证券投资基金、华泰柏瑞量化对冲稳健收益定期开放混合型发起式证券投资基金、华泰柏瑞天添宝货币市场基金、华泰柏瑞多策略灵活配置混合型证券投资基金、华泰柏瑞新经济沪港深灵活配置混合型证券投资基金、华泰柏瑞鼎利灵活配置混合型证券投资基金、华泰柏瑞享利灵活配置混合型证券投资基金、华泰柏瑞量化创优灵活配置混合型证券投资基金、华泰柏瑞生物医药灵活配置混合型证券投资基金、华泰柏瑞富利灵活配置混合型证券投资基金、华泰柏瑞量化阿尔法灵活配置混合型证券投资基金、华泰柏瑞港股通量化灵活配置混合型证券投资基金、华泰柏瑞战略新兴产业混合型证券投资基金、华泰柏瑞新金融地产灵活配置混合型证券投资基金、华泰柏瑞 MSCI 中国 A 股国际通交易型开放式指数基金、华泰柏瑞医疗健康混合型证券投资基金、华泰柏瑞 MSCI 中国 A 股国际通指数基金联接基金、华泰柏瑞中证红利低波动交易型开放式指数证券投资基金、华泰柏瑞量化明选混合型证券投资基金、华泰柏瑞基本面智选混合型证券投资基金、华泰柏瑞中证红利低波动交易型开放式指数证券投资基金联接基金、华泰柏瑞锦泰一年定期开放债券型证券投资基金、华泰柏瑞中证科技 100 交易型开放式指数证券投资基金、华泰柏瑞益通三个月定期开放债券型发起式证券投资基金、华泰柏瑞研究精选混合型证券投资基金、华泰柏瑞景气回报一年持有期混合型证券投资基金、华泰柏瑞锦兴

39 个月定期开放债券型证券投资基金、华泰柏瑞锦瑞债券型证券投资基金、华泰柏瑞益商一年定期开放债券型发起式证券投资基金、华泰柏瑞中证科技 100 交易型开放式指数证券投资基金联接基金、华泰柏瑞质量成长混合型证券投资基金、华泰柏瑞行业精选混合型证券投资基金、华泰柏瑞鸿利中短债债券型证券投资基金、华泰柏瑞景气优选混合型证券投资基金、华泰柏瑞品质优选混合型证券投资基金、华泰柏瑞景利混合型证券投资基金、华泰柏瑞优势领航混合型证券投资基金、华泰柏瑞上证科创板 50 成份交易型开放式指数证券投资基金、华泰柏瑞锦乾债券型证券投资基金、华泰柏瑞量化创盈混合型证券投资基金、华泰柏瑞成长智选混合型证券投资基金、华泰柏瑞中证光伏产业交易型开放式指数证券投资基金、华泰柏瑞量化创享混合型证券投资基金、华泰柏瑞中证港股通 50 交易型开放式指数证券投资基金、华泰柏瑞质量领先混合型证券投资基金、华泰柏瑞中证沪港深互联网交易型开放式指数证券投资基金、华泰柏瑞中证智能汽车主题交易型开放式指数证券投资基金、华泰柏瑞中证动漫游戏交易型开放式指数证券投资基金、华泰柏瑞中证稀土产业交易型开放式指数证券投资基金、华泰柏瑞品质成长混合型证券投资基金、华泰柏瑞上证科创板 50 成份交易型开放式指数证券投资基金联接基金、华泰柏瑞中证 1000 交易型开放式指数证券投资基金、华泰柏瑞质量精选混合型证券投资基金、华泰柏瑞中证物联网主题交易型开放式指数证券投资基金、华泰柏瑞港股通时代机遇混合型证券投资基金、华泰柏瑞南方东英恒生科技指数交易型开放式指数证券投资基金、华泰柏瑞行业严选混合型证券投资基金、华泰柏瑞中证企业核心竞争力 50 交易型开放式指数证券投资基金、华泰柏瑞中证沪港深创新药产业交易型开放式指数证券投资基金、华泰柏瑞远见智选混合型证券投资基金、华泰柏瑞中证全指医疗保健设备与服务交易型开放式指数证券投资基金、华泰柏瑞中证光伏产业交易型开放式指数证券投资基金联接基金、华泰柏瑞恒利混合型证券投资基金、华泰柏瑞景气成长混合型证券投资基金、华泰柏瑞创业板科技交易型开放式指数证券投资基金、华泰柏瑞中证港股通 50 交易型开放式指数证券投资基金发起式联接基金、华泰柏瑞锦元债券型证券投资基金、华泰柏瑞上证红利交易型开放式指数证券投资基金联接基金、华泰柏瑞中证沪港深品牌消费 50 交易型开放式指数证券投资基金、华泰柏瑞中证 500 增强策略交易型开放式指数证券投资基金、华泰柏瑞中证稀土产业交易型开放式指数证券投资基金发起式联接基金、华泰柏瑞景气汇选三年持有期混合型证券投资基金、华泰柏瑞中证沪港深云计算产业交易型开放式指数证券投资基金、华泰柏瑞中证港股通科技交易型开放式指数证券投资基金、华泰柏瑞聚优智选一年持有期混合型证券投资基金、华泰柏瑞匠心汇选混合型证券投资基金、华泰柏瑞鸿益 30 天滚动持有短债债券型证券投资基金、华泰柏瑞中证港股通高股息投资交易型开放式指数证券投资基金 (QDII)、华泰柏瑞恒悦混合型证券投资基金、华泰柏瑞中证全指电力公用事业交易型开放式指数证券投资基金、华泰柏瑞中证 500 指数增强型证券投

资基金、华泰柏瑞鸿裕 90 天滚动持有短债债券型证券投资基金、华泰柏瑞恒泽混合型证券投资基金、华泰柏瑞中证同业存单 AAA 指数 7 天持有期证券投资基金、华泰柏瑞匠心臻选混合型证券投资基金。截至 2022 年 6 月 30 日，公司基金管理规模为 2750.48 亿元。

#### 4.1.2 基金经理（或基金经理小组）及基金经理助理简介

姓名	职务	任本基金的基金经理（助理）期限		证券从业年限	说明
		任职日期	离任日期		
笪篁	本基金的基金经理	2020 年 11 月 12 日	-	8 年	美国明尼苏达大学双城分校金融数学硕士，曾任中国金融期货交易所债券事业部助理经理。2016 年 6 月加入华泰柏瑞基金管理有限公司，历任量化与海外投资部助理研究员、研究员、高级研究员。2020 年 5 月起任华泰柏瑞量化创优灵活配置混合型证券投资基金的基金经理。2020 年 11 月起任华泰柏瑞量化创盈混合型证券投资基金的基金经理。2021 年 9 月起任华泰柏瑞量化智慧灵活配置混合型证券投资基金和华泰柏瑞量化对冲稳健收益定期开放混合型发起式证券投资基金的基金经理。
田汉卿	副总经理、本基金的基金经理	2020 年 11 月 12 日	-	20 年	副总经理。曾在美国巴克莱全球投资管理有限公司（BGI）担任投资经理，2012 年 8 月加入华泰柏瑞基金管理有限公司，2013 年 8 月起任华泰柏瑞量化增强混合型证券投资基金的基金经理，2013 年 10 月起任公司副总经理，2014 年 12 月至 2020 年 7 月任华泰柏瑞量化优选灵活配置混合型证券投资基金的基金经理，2015 年 3 月起任华泰柏瑞量化先行混合型证券投资基金的基金经理的基金经理，2015 年 3 月至 2020 年 7 月任华泰柏瑞量化驱动灵活配置混合型证券投资基金的基金经理，2015 年 6 月至 2021 年 11 月任华泰柏瑞量化智慧灵活配置混合型证券投资基金的基金经理，2015 年 6 月起任华泰柏瑞量化绝对收益策略定期开放混合型发起式证券投资基金的基金经理。2016 年 5 月起任华泰柏瑞量化对冲稳健收益定期开放混合型发起式证券投资基金的基金经理。2017 年 3 月至 2018 年 11 月任华泰柏瑞惠利灵活配置混合型证券投资基金的基金经理。2017 年 5 月起任华泰柏瑞量化创优灵活配置混合型证券投资基金的基金经理。2017 年 9 月起任华泰柏瑞量化阿尔法灵活配置混合型证

					券投资基金的基金经理。2017 年 12 月至 2020 年 7 月任华泰柏瑞港股通量化灵活配置混合型证券投资基金的基金经理。2020 年 11 月起任华泰柏瑞量化创盈混合型证券投资基金的基金经理。2020 年 12 月起任华泰柏瑞量化创享混合型证券投资基金的基金经理。2021 年 12 月起任华泰柏瑞中证 500 增强策略交易型开放式指数证券投资基金的基金经理。2022 年 4 月起任华泰柏瑞中证 500 指数增强型证券投资基金的基金经理。本科与研究生毕业于清华大学，MBA 毕业于美国加州大学伯克利分校哈斯商学院。
--	--	--	--	--	---

注：证券从业的含义遵从行业协会《证券业从业人员资格管理办法》的相关规定。任职日期和离任日期指基金管理公司作出决定之日。

#### 4.1.3 期末兼任私募资产管理计划投资经理的基金经理同时管理的产品情况

注：无。

#### 4.2 管理人对报告期内本基金运作合规守信情况的说明

本报告期内，本基金管理人严格遵守《中华人民共和国证券法》、《中华人民共和国证券投资基金法》、《公开募集证券投资基金运作管理办法》及其他相关法律、法规的规定以及本基金的《基金合同》的约定，在严格控制风险的基础上，忠实履行基金管理职责，为基金份额持有人谋求最大利益。在本报告期内，基金投资管理符合有关法律、法规的规定及基金合同的约定，不存在损害基金份额持有人利益的行为。

#### 4.3 管理人对报告期内公平交易情况的专项说明

##### 4.3.1 公平交易制度的执行情况

本报告期内，公司将投资管理职能和交易执行职能完全隔离，实行集中交易制度，由交易部为公募基金、专户理财和海外投资等业务统一交易服务，为公平交易的实施提供了较好的保障。

目前公司公募基金经理有兼任私募资产管理计划投资经理的情况，兼任业务遵照相关法律法规要求进行，同时遵守公司公平交易制度。公司机构设置合理，公平交易的相关管理制度健全，投资决策流程完善，各项制度执行情况良好。交易价差分析表明公司旗下各基金均得到了公平对待，不存在非公平交易和利益输送的行为。经过对不同基金之间交易相同证券时的同向交易价差进行分析发现，报告期内基金之间的买卖交易价差总体上处于正常的合理水平。

##### 4.3.2 异常交易行为的专项说明

本基金管理人根据《异常交易监控与管理办法》对投资交易过程中可能发生的异常交易行为

进行监督和管理。投资部负责对异常交易行为进行事前识别和检查，交易部负责对异常交易行为的事中监督和控制，风险管理部及异常交易评估小组负责异常交易行为的事后审查和评估。本报告期内，该制度执行情况良好，无论在二级市场还是在大宗交易或者一级市场申购等交易中，均没有发现影响证券价格或者严重误导其他投资者等异常交易行为。

本报告期本基金与公司所管理的其他投资组合没有参与交易所公开竞价单边交易量超过该证券当日成交量 5% 的同日反向交易。

#### 4.4 管理人对报告期内基金的投资策略和业绩表现的说明

##### 4.4.1 报告期内基金投资策略和运作分析

2022 年上半年，A 股市场表现先抑后扬：受国内新冠疫情影响，叠加地缘政治环境恶化，全球通胀冲击和美国加息预期，A 股市场各个股票指数在 1-4 月份出现向下调整；之后深圳上海等地疫情得到一定程度的控制，房地产、汽车等支柱产业数据边际改善、国务院出台促进经济恢复改善的多项政策，A 股市场在 4 月底触底之后持续反弹。

本报告期，传统行业占比较高的上证 50、沪深 300 分别下跌 6.59% 和 9.22%；代表成长类上市公司的创业板指和科创 50 分别下跌 15.41% 和 20.92%；中小市值指数中证 500 和中证 1000 分别下跌 12.30% 和 12.67%。如果单看 4 月 26 日市场出现阶段性底部之后的反弹，则是创业板、科创板和中小市值指数反弹幅度较高。

本报告期内，我们坚持基本面多因子的量化选股策略，结合对市场的研判，采取比较稳健的投资策略。

##### 4.4.2 报告期内基金的业绩表现

截至本报告期末华泰柏瑞量化创盈混合 A 的基金份额净值为 1.0646 元，本报告期基金份额净值增长率为-7.14%，同期业绩比较基准收益率为-15.13%，截至本报告期末华泰柏瑞量化创盈混合 C 的基金份额净值为 1.0508 元，本报告期基金份额净值增长率为-7.51%，同期业绩比较基准收益率为-15.13%。

#### 4.5 管理人对宏观经济、证券市场及行业走势的简要展望

受地产市场调整、新冠疫情反复和出口增速可能放缓等因素的影响，今年国内经济增长的压力较大。在高基数的影响下，上市公司的盈利增速可能也不会像去年那样高。但是，A 股市场自去年以来，已经出现了较大幅度的调整，这些不利影响很大程度上应该已经反映在股价中。在短期反弹情绪释放之后，市场将重回基本面驱动，优势行业、优质公司的表现值得期待。所以，尽管市场近期仍可能有波动，如果不进一步出现极端情况，我们对于整体股票市场的中长期表现保持乐观。

量化策略方面，我们预期未来的市场风格可能会更加有利于华泰柏瑞量化模型争取获取超额收益。从因子表现来看，压抑两年的估值因子或出现反转，而我们自己的成长因子预期可能会继续表现良好。市场抱团的龙头股也出现估值下修，继续获得超额收益的机会不大；市场或将由搏赛道转为回归基本面；未来大小市值、各行业股票的表现或将更加均衡；量化投资全市场选股的优势有望得以更好体现。虽然市场未来可能还会有一定的反复，但大方向上是比较确定的。

如上所述，短期市场可能还会有一定的波动，但我们认为，当前 A 股市场整体估值合理，如果出现比较大的波动，可能会是很不错的买入风格更加均衡的量化基金的机会。

在组合管理方面，本基金还是坚持利用量化选股策略，在有效控制主动投资风险的前提下，争取继续获得超越市场的超额收益。

#### 4.6 管理人对报告期内基金估值程序等事项的说明

本报告期内，基金管理人严格执行基金估值控制流程，定期评估估值技术的合理性，每日将估值结果报托管银行复核后对外披露。参与估值流程的人员包括负责运营的副总经理以及投资研究、风险控制、金融工程和基金事务部门负责人，基金经理不参与估值流程。参与人员的相关工作经历均在五年以上。参与各方之间不存在任何重大利益冲突。已采用的估值技术相关参数或定价服务均来自独立第三方。

#### 4.7 管理人对报告期内基金利润分配情况的说明

1、本基金收益分配方式分两种：现金分红与红利再投资，投资者可选择现金红利或将现金红利按照除权除息日的基金份额净值自动转为相应类别的基金份额进行再投资；若投资者不选择，本基金默认的收益分配方式是现金分红；

2、基金收益分配后各类基金份额净值不能低于面值；即基金收益分配基准日的各类基金份额净值减去每单位该类基金份额收益分配金额后不能低于面值；

3、本基金各基金份额类别在费用收取上不同，其对应的可分配收益可能有所不同；本基金同一类别的每一基金份额享有同等分配权；

4、法律法规或监管机关另有规定的，从其规定。

5、本基金本报告期内未进行利润分配。

#### 4.8 报告期内管理人对本基金持有人数或基金资产净值预警情形的说明

无。



## § 5 托管人报告

### 5.1 报告期内本基金托管人遵规守信情况声明

本报告期内，中国银行股份有限公司（以下称“本托管人”）在华泰柏瑞量化创盈混合型证券投资基金（以下称“本基金”）的托管过程中，严格遵守《证券投资基金法》及其他有关法律法规、基金合同和托管协议的有关规定，不存在损害基金份额持有人利益的行为，完全尽职尽责地履行了应尽的义务。

### 5.2 托管人对报告期内本基金投资运作遵规守信、净值计算、利润分配等情况的说明

本报告期内，本托管人根据《证券投资基金法》及其他有关法律法规、基金合同和托管协议的规定，对本基金管理人的投资运作进行了必要的监督，对基金资产净值的计算、基金份额申购赎回价格的计算以及基金费用开支等方面进行了认真地复核，未发现本基金管理人存在损害基金份额持有人利益的行为。

本基金本报告期内未进行利润分配。

### 5.3 托管人对本中期报告中财务信息等内容的真实、准确和完整发表意见

本报告中的财务指标、净值表现、收益分配情况、财务会计报告（注：财务会计报告中的“金融工具风险及管理”、“关联方承销证券”、“关联方证券出借”部分未在本托管人复核范围内）、投资组合报告等数据真实、准确和完整。

## § 6 半年度财务会计报告（未经审计）

### 6.1 资产负债表

会计主体：华泰柏瑞量化创盈混合型证券投资基金

报告截止日：2022 年 6 月 30 日

单位：人民币元

资产	附注号	本期末 2022 年 6 月 30 日	上年度末 2021 年 12 月 31 日
<b>资产：</b>			
银行存款	6.4.7.1	9,162,064.76	15,985,581.93
结算备付金		413,964.64	2,390,727.20
存出保证金		10,012.42	67,807.10
交易性金融资产	6.4.7.2	136,535,317.30	163,485,715.13
其中：股票投资		136,535,317.30	163,485,715.13
基金投资		-	-
债券投资		-	-
资产支持证券投资		-	-
贵金属投资		-	-

其他投资		-	-
衍生金融资产	6.4.7.3	-	-
买入返售金融资产	6.4.7.4	-	-
债权投资	6.4.7.5	-	-
其中：债券投资		-	-
资产支持证券投资		-	-
其他投资		-	-
其他债权投资	6.4.7.6	-	-
其他权益工具投资	6.4.7.7	-	-
应收清算款		-	69,822.31
应收股利		-	-
应收申购款		61,077.71	25,713.85
递延所得税资产		-	-
其他资产	6.4.7.8	-	3,301.90
资产总计		146,182,436.83	182,028,669.42
<b>负债和净资产</b>	<b>附注号</b>	<b>本期末 2022年6月30日</b>	<b>上年度末 2021年12月31日</b>
<b>负 债：</b>			
短期借款		-	-
交易性金融负债		-	-
衍生金融负债	6.4.7.3	-	-
卖出回购金融资产款		-	-
应付清算款		-	-
应付赎回款		409,631.92	728,861.71
应付管理人报酬		170,162.76	239,757.26
应付托管费		28,360.47	39,959.52
应付销售服务费		29,325.48	39,104.42
应付投资顾问费		-	-
应交税费		-	-
应付利润		-	-
递延所得税负债		-	-
其他负债	6.4.7.9	133,372.15	287,429.82
负债合计		770,852.78	1,335,112.73
<b>净资产：</b>			
实收基金	6.4.7.10	137,165,506.85	158,049,836.87
其他综合收益	6.4.7.11	-	-
未分配利润	6.4.7.12	8,246,077.20	22,643,719.82
净资产合计		145,411,584.05	180,693,556.69
负债和净资产总计		146,182,436.83	182,028,669.42

注：报告截止日 2022 年 06 月 30 日，基金份额总额 137,165,506.85 份，其中下属 A 类基金份额净值 1.0646 元，基金份额总额 92,718,222.54 份；下属 C 类基金份额净值 1.0508 元，基金份额总额 44,447,284.31 份。

## 6.2 利润表

会计主体：华泰柏瑞量化创盈混合型证券投资基金

本报告期：2022 年 1 月 1 日至 2022 年 6 月 30 日

单位：人民币元

项目	附注号	本期	上年度可比期间
		2022 年 1 月 1 日至 2022 年 6 月 30 日	2021 年 1 月 1 日至 2021 年 6 月 30 日
<b>一、营业总收入</b>		-12,513,687.49	38,245,545.52
1. 利息收入		40,632.44	2,369,784.19
其中：存款利息收入	6.4.7.13	40,632.44	1,836,921.93
债券利息收入		-	21.18
资产支持证券利息收入		-	-
买入返售金融资产收入		-	532,841.08
证券出借利息收入		-	-
其他利息收入		-	-
2. 投资收益（损失以“-”填列）		-10,792,038.18	4,923,996.50
其中：股票投资收益	6.4.7.14	-11,488,883.32	3,494,313.85
基金投资收益		-	-
债券投资收益	6.4.7.15	-	69,339.93
资产支持证券投资收益	6.4.7.16	-	-
贵金属投资收益	6.4.7.17	-	-
衍生工具收益	6.4.7.18	-	-
股利收益	6.4.7.19	696,845.14	1,360,342.72
以摊余成本计量的金融资产终止确认产生的收益		-	-
其他投资收益		-	-
3. 公允价值变动收益（损失以“-”号填列）	6.4.7.20	-1,788,859.50	30,438,305.41
4. 汇兑收益（损失以“-”号填列）		-	-
5. 其他收入（损失以“-”号填列）	6.4.7.21	26,577.75	513,459.42
<b>减：二、营业总支出</b>		1,523,909.87	4,704,003.38
1. 管理人报酬	6.4.10.2.1	1,064,584.40	3,153,444.69
2. 托管费	6.4.10.2.2	177,430.81	525,574.15
3. 销售服务费	6.4.10.2.3	183,386.85	490,675.81
4. 投资顾问费		-	-
5. 利息支出		-	-
其中：卖出回购金融资产支		-	-

出			
6. 信用减值损失	6.4.7.22	-	-
7. 税金及附加		-	0.08
8. 其他费用	6.4.7.23	98,507.81	534,308.65
<b>三、利润总额（亏损总额以“-”号填列）</b>		-14,037,597.36	33,541,542.14
减：所得税费用		-	-
<b>四、净利润（净亏损以“-”号填列）</b>		-14,037,597.36	33,541,542.14
<b>五、其他综合收益的税后净额</b>		-	-
<b>六、综合收益总额</b>		-14,037,597.36	33,541,542.14

### 6.3 净资产（基金净值）变动表

会计主体：华泰柏瑞量化创盈混合型证券投资基金

本报告期：2022 年 1 月 1 日至 2022 年 6 月 30 日

单位：人民币元

项目	本期 2022 年 1 月 1 日至 2022 年 6 月 30 日			
	实收基金	其他综合收益	未分配利润	净资产合计
一、上期期末净资产(基金净值)	158,049,836.87	-	22,643,719.82	180,693,556.69
加：会计政策变更	-	-	-	-
前期差错更正	-	-	-	-
其他	-	-	-	-
二、本期期初净资产(基金净值)	158,049,836.87	-	22,643,719.82	180,693,556.69
三、本期增减变动额(减少以“-”号填列)	-20,884,330.02	-	-14,397,642.62	-35,281,972.64
(一)、综合收益总额	-	-	-14,037,597.36	-14,037,597.36

(二)、 本期基金份额交易产生的基金净值变动数 (净值减少以“-”号填列)	-20,884,330.02	-	-360,045.26	-21,244,375.28
其中:1. 基金申购款	6,639,367.34	-	-114,840.14	6,524,527.20
2. 基金赎回款	-27,523,697.36	-	-245,205.12	-27,768,902.48
(三)、 本期向基金份额持有人分配利润产生的基金净值变动(净值减少以“-”号填列)	-	-	-	-
(四)、 其他综合收益结转留存收益	-	-	-	-
四、本期期末净资产(基金净值)	137,165,506.85	-	8,246,077.20	145,411,584.05
项目	上年度可比期间 2021年1月1日至2021年6月30日			
	实收基金	其他综合收益	未分配利润	净资产合计
一、上期期末净资产(基金净值)	601,904,551.17	-	-27,456.55	601,877,094.62

加:会计政策变更	-	-	-	-
前期差错更正	-	-	-	-
其他	-	-	-	-
二、本期末期初净资产(基金净值)	601,904,551.17	-	-27,456.55	601,877,094.62
三、本期增减变动额(减少以“-”号填列)	-335,429,594.72	-	28,535,950.40	-306,893,644.32
(一)、综合收益总额	-	-	33,541,542.14	33,541,542.14
(二)、本期基金份额交易产生的基金净值变动数(净值减少以“-”号填列)	-335,429,594.72	-	-5,005,591.74	-340,435,186.46
其中:1.基金申购款	16,092,629.15	-	126,306.25	16,218,935.40
2.基金赎回款	-351,522,223.87	-	-5,131,897.99	-356,654,121.86
(三)、本期向基金份额持有人分配利润产生的基金净值	-	-	-	-

变动(净值减少以“-”号填列)				
(四)、其他综合收益结转留存收益	-	-	-	-
四、本期末净资产(基金净值)	266,474,956.45	-	28,508,493.85	294,983,450.30

报表附注为财务报表的组成部分。

本报告 6.1 至 6.4 财务报表由下列负责人签署：

<u>韩勇</u>	<u>房伟力</u>	<u>赵景云</u>
基金管理人负责人	主管会计工作负责人	会计机构负责人

## 6.4 报表附注

### 6.4.1 基金基本情况

华泰柏瑞量化创盈混合型证券投资基金(以下简称“本基金”)经中国证券监督管理委员会(以下简称“中国证监会”)证监许可[2020]2242 号《关于准予华泰柏瑞量化创盈混合型证券投资基金注册的批复》核准,由华泰柏瑞基金管理有限公司依照《中华人民共和国证券投资基金法》和《华泰柏瑞量化创盈混合型证券投资基金基金合同》负责公开募集。本基金为契约型开放式,存续期限不定,首次设立募集不包括认购资金利息共募集人民币 601,785,727.97 元,业经普华永道中天会计师事务所(特殊普通合伙)普华永道中天验字(2020)第 0925 号验资报告予以验证。经向中国证监会备案,《华泰柏瑞量化创盈混合型证券投资基金基金合同》于 2020 年 11 月 12 日正式生效,基金合同生效日的基金份额总额为 601,785,727.97 份基金份额,其中认购资金利息折合 118,823.20 份基金份额。本基金的基金管理人为华泰柏瑞基金管理有限公司,基金托管人为中国银行股份有限公司。

根据《华泰柏瑞量化创盈混合型证券投资基金招募说明书》,本基金根据认购/申购费用与销售服务费收取方式的不同,将基金份额分为不同的类别。在投资人认购/申购时收取认购/申购费用的基金份额,称为 A 类基金份额;从本类别基金资产中计提销售服务费、不收取认购/申购费用的基金份额,称为 C 类基金份额。本基金 A 类、C 类基金份额分别设置代码。由于基金费用的不

同，本基金 A 类基金份额和 C 类基金份额将分别计算基金份额净值，计算公式为计算日各类别基金资产净值除以计算日发售在外的该类别基金份额总数。

根据《中华人民共和国证券投资基金法》和《华泰柏瑞量化创盈混合型证券投资基金基金合同》的有关规定，本基金的投资范围为具有良好流动性的金融工具，包括国内依法发行上市的股票（包含中小板、创业板及其他经中国证监会核准或注册上市的股票）、存托凭证、债券（国债、金融债、企业债、公司债、次级债、可转换债券（含分离交易可转债）、央行票据、短期融资券、超短期融资券、中期票据）、资产支持证券、债券回购、银行存款、货币市场工具、股指期货、股票期权以及法律法规或中国证监会允许基金投资的其他金融工具（但须符合中国证监会相关规定）。本基金将根据法律法规的规定参与融资业务。本基金股票资产的投资比例占基金资产的 60%-95%；每个交易日日终在扣除股指期货、股票期权合约需缴纳的交易保证金后，现金（不包括结算备付金、存出保证金、应收申购款等）和到期日在一年以内的政府债券的投资比例不低于基金资产净值的 5%。本基金的业绩比较基准为创业板指数收益率\*85%+上证科创板 50 成份指数收益率\*10%+银行活期存款利率（税后）\*5%。

本财务报表由本基金的基金管理人华泰柏瑞基金管理有限公司于 2022 年 8 月 30 日批准报出。

#### 6.4.2 会计报表的编制基础

本基金的财务报表按照财政部于 2006 年 2 月 15 日及以后期间颁布的《企业会计准则—基本准则》、各项具体会计准则及相关规定（以下合称“企业会计准则”）、中国证监会颁布的《证券投资基金信息披露 XBRL 模板第 3 号〈年度报告和中期报告〉》、中国证券投资基金业协会（以下简称“中国基金业协会”）颁布的《证券投资基金会计核算业务指引》、《华泰柏瑞量化创盈混合型证券投资基金基金合同》和在财务报表附注 6.4.4 所列示的中国证监会、中国基金业协会发布的有关规定及允许的基金行业实务操作编制。

本财务报表以持续经营为基础编制。

#### 6.4.3 遵循企业会计准则及其他有关规定的声明

本基金 2022 年 01 月 01 日至 2022 年 06 月 30 日止期间财务报表符合企业会计准则的要求，真实、完整地反映了本基金 2022 年 06 月 30 日的财务状况以及 2022 年 01 月 01 日至 2022 年 06 月 30 日止期间的经营成果和基金净值变动情况等有关信息。

#### 6.4.4 本报告期所采用的会计政策、会计估计与最近一期年度报告相一致的说明

除 6.4.5 的会计政策变更外，其他项目与上年度一致。



## 6.4.5 会计政策和会计估计变更以及差错更正的说明

### 6.4.5.1 会计政策变更的说明

财政部于 2017 年颁布了修订后的《企业会计准则第 22 号——金融工具确认和计量》、《企业会计准则第 23 号——金融资产转移》、《企业会计准则第 24 号——套期会计》及《企业会计准则第 37 号——金融工具列报》（以下合称“新金融工具准则”），财政部、中国银行保险监督管理委员会于 2020 年 12 月 30 日发布了《关于进一步贯彻落实新金融工具相关会计准则的通知》，公募证券投资基金自 2022 年 1 月 1 日起执行新金融工具准则。此外，中国证监会于 2022 年颁布了修订后的《证券投资基金信息披露 XBRL 模板第 3 号〈年度报告和中期报告〉》，本基金的基金管理人已采用上述准则及通知编制本基金财务报表，对本基金财务报表的影响列示如下：

#### (a) 金融工具

新金融工具准则改变了金融资产的分类和计量方式，将金融工具分类为以摊余成本计量的金融资产、以公允价值计量且其变动计入其他综合收益的金融资产及以公允价值计量且其变动计入当期损益的金融资产。本基金考虑自身业务模式，以及金融资产的合同现金流特征进行上述分类。于 2021 年 12 月 31 日及 2022 年 1 月 1 日，本基金均没有指定为以公允价值计量且其变动计入当期损益的金融资产。

新金融工具准则要求对于以摊余成本计量的金融资产，以预期信用损失为基础确认损失准备。本基金考虑有关过去事项、当前状况以及对未来经济状况的预测等合理且有依据的信息，以发生违约的风险为权重，计算合同应收的现金流量与预期能收到的现金流量之间差额的现值的概率加权金额，确认预期信用损失。金融资产减值计量方式的变更对于本基金的影响不重大。

根据新金融工具准则的相关规定，本基金对于首次执行该准则的累积影响数调整 2022 年年初留存收益以及财务报表其他相关项目金额，2021 年度的比较财务报表未重列。

(i) 于 2022 年 1 月 1 日，本财务报表中金融资产和金融负债按照原金融工具准则和新金融工具准则的规定进行分类和计量的结果如下：

原金融工具准则下以摊余成本计量的金融资产为银行存款、结算备付金、存出保证金、应收利息、应收证券清算款和应收申购款，金额分别为 15,985,581.93 元、2,390,727.20 元、67,807.10 元、3,301.90 元、69,822.31 元和 25,713.85 元。新金融工具准则下以摊余成本计量的金融资产为银行存款、结算备付金、存出保证金、其他资产-应收利息、应收清算款和应收申购款，金额分别为 15,987,457.14 元、2,392,120.34 元、67,840.65 元、0.00 元、69,822.31 元和 25,713.85 元。

原金融工具准则下以公允价值计量且其变动计入当期损益计量的金融资产为交易性金融资

产，金额为 163,485,715.13 元。新金融工具准则下以公允价值计量且其变动计入当期损益计量的金融资产为交易性金融资产，金额为 163,485,715.13 元。

原金融工具准则下以摊余成本计量的金融负债为应付赎回款、应付管理人报酬、应付托管费、应付销售服务费、应付交易费用和其他负债-其他应付款，金额分别为 728,861.71 元、239,757.26 元、39,959.52 元、39,104.42 元、112,353.28 元和 76.54 元。新金融工具准则下以摊余成本计量的金融负债为应付赎回款、应付管理人报酬、应付托管费、应付销售服务费、其他负债-应付交易费用和其他负债-其他应付款，金额分别为 728,861.71 元、239,757.26 元、39,959.52 元、39,104.42 元、112,353.28 元和 76.54 元。

i) 于 2021 年 12 月 31 日，“银行存款”、“结算备付金”、“存出保证金”、“交易性金融资产”、“买入返售金融资产”、“卖出回购金融资产款”等对应的应计利息余额均列示在“应收利息”或“应付利息”科目中。于 2022 年 1 月 1 日，根据新金融工具准则下的计量类别，将上述应计利息分别转入“银行存款”、“结算备付金”、“存出保证金”、“交易性金融资产”、“买入返售金融资产”、“卖出回购金融资产款”等科目项下列示，本基金无期初留存收益影响。

(b) 修订后的《证券投资基金信息披露 XBRL 模板第 3 号<年度报告和中期报告>》

根据中国证监会于 2022 年颁布的修订后的《证券投资基金信息披露 XBRL 模板第 3 号<年度报告和中期报告>》，本基金的基金管理人在编制本财务报表时调整了部分财务报表科目的列报和披露，这些调整未对本基金财务报表产生重大影响。

#### 6.4.5.2 会计估计变更的说明

本基金本报告期未发生会计估计变更。

#### 6.4.5.3 差错更正的说明

本基金在本报告期间无须说明的会计差错更正。

#### 6.4.6 税项

根据财政部、国家税务总局财税[2002]128 号《关于开放式证券投资基金有关税收问题的通知》、财税[2008]1 号《关于企业所得税若干优惠政策的通知》、财税[2012]85 号《关于实施上市公司股息红利差别化个人所得税政策有关问题的通知》、财税[2015]101 号《关于上市公司股息红利差别化个人所得税政策有关问题的通知》、财税[2016]36 号《关于全面推开营业税改征增值税试点的通知》、财税[2016]46 号《关于进一步明确全面推开营改增试点金融业有关政策的通知》、财税[2016]70 号《关于金融机构同业往来等增值税政策的补充通知》、财税[2016]140 号《关于明确金融 房地产开发 教育辅助服务等增值税政策的通知》、财税[2017]2 号《关于资管产品增值税政策有关问题的补充通知》、财税[2017]56 号《关于资管产品增值税有关问题的通知》、财税

[2017]90 号《关于租入固定资产进项税额抵扣等增值税政策的通知》及其他相关财税法规和实务操作，主要税项列示如下：

(1) 资管产品运营过程中发生的增值税应税行为，以资管产品管理人为增值税纳税人。资管产品管理人运营资管产品过程中发生的增值税应税行为，暂适用简易计税方法，按照 3% 的征收率缴纳增值税。对资管产品在 2018 年 1 月 1 日前运营过程中发生的增值税应税行为，未缴纳增值税的，不再缴纳；已缴纳增值税的，已纳税额从资管产品管理人以后月份的增值税应纳税额中抵减。

对证券投资基金管理人运用基金买卖股票、债券的转让收入免征增值税，对国债、地方政府债以及金融同业往来利息收入亦免征增值税。资管产品管理人运营资管产品提供的贷款服务，以 2018 年 1 月 1 日起产生的利息及利息性质的收入为销售额。

(2) 对基金从证券市场中取得的收入，包括买卖股票、债券的差价收入，股票的股息、红利收入，债券的利息收入及其他收入，暂不征收企业所得税。

(3) 对基金取得的企业债券利息收入，应由发行债券的企业在向基金支付利息时代扣代缴 20% 的个人所得税。对基金从上市公司取得的股息红利所得，持股期限在 1 个月以内(含 1 个月)的，其股息红利所得全额计入应纳税所得额；持股期限在 1 个月以上至 1 年(含 1 年)的，暂减按 50% 计入应纳税所得额；持股期限超过 1 年的，暂免征收个人所得税。对基金持有的上市公司限售股，解禁后取得的股息、红利收入，按照上述规定计算纳税，持股时间自解禁日起计算；解禁前取得的股息、红利收入继续暂减按 50% 计入应纳税所得额。上述所得统一适用 20% 的税率计征个人所得税。

(4) 基金卖出股票按 0.1% 的税率缴纳股票交易印花税，买入股票不征收股票交易印花税。

(5) 本基金的城市维护建设税、教育费附加和地方教育附加等税费按照实际缴纳增值税额的适用比例计算缴纳。

## 6.4.7 重要财务报表项目的说明

### 6.4.7.1 银行存款

单位：人民币元

项目	本期末 2022 年 6 月 30 日
活期存款	9,162,064.76
等于：本金	9,161,216.97
加：应计利息	847.79
减：坏账准备	-
定期存款	-
等于：本金	-
加：应计利息	-

减：坏账准备	-
其中：存款期限 1 个月以内	-
存款期限 1-3 个月	-
存款期限 3 个月以上	-
其他存款	-
等于：本金	-
加：应计利息	-
减：坏账准备	-
合计	9,162,064.76

#### 6.4.7.2 交易性金融资产

单位：人民币元

项目	本期末 2022 年 6 月 30 日			
	成本	应计利息	公允价值	公允价值变动
股票	126,718,491.77	-	136,535,317.30	9,816,825.53
贵金属投资-金交所 黄金合约	-	-	-	-
债券	交易所市场	-	-	-
	银行间市场	-	-	-
	合计	-	-	-
资产支持证券	-	-	-	-
基金	-	-	-	-
其他	-	-	-	-
合计	126,718,491.77	-	136,535,317.30	9,816,825.53

#### 6.4.7.3 衍生金融资产/负债

##### 6.4.7.3.1 衍生金融资产/负债期末余额

注：本基金本报告期末无衍生金融资产/负债。

##### 6.4.7.3.2 期末基金持有的期货合约情况

注：截至本报告期末，本基金未持有期货合约。

##### 6.4.7.3.3 期末基金持有的黄金衍生品情况

注：截至本报告期末，本基金未持有黄金衍生品。

#### 6.4.7.4 买入返售金融资产

##### 6.4.7.4.1 各项买入返售金融资产期末余额

注：本基金本报告期末未持有买入返售金融资产。

##### 6.4.7.4.2 期末买断式逆回购交易中取得的债券

注：本基金本报告期末未持有买断式逆回购交易中取得的债券。

#### 6.4.7.4.3 按预期信用损失一般模型计提减值准备的说明

注：无。

#### 6.4.7.5 债权投资

##### 6.4.7.5.1 债权投资情况

注：截至本报告期末，本基金未持有债权投资。

##### 6.4.7.5.2 债权投资减值准备计提情况

注：截至本报告期末，本基金未持有债权投资。

#### 6.4.7.6 其他债权投资

##### 6.4.7.6.1 其他债权投资情况

注：截至本报告期末，本基金未持有其他债权投资。

##### 6.4.7.6.2 其他债权投资减值准备计提情况

注：截至本报告期末，本基金未持有其他债权投资。

#### 6.4.7.7 其他权益工具投资

##### 6.4.7.7.1 其他权益工具投资情况

注：截至本报告期末，本基金未持有其他权益工具。

##### 6.4.7.7.2 报告期末其他权益工具投资情况

注：截至本报告期末，本基金未持有其他权益工具。

#### 6.4.7.8 其他资产

注：本基金本报告期末未持有其他资产。

#### 6.4.7.9 其他负债

单位：人民币元

项目	本期末 2022年6月30日
应付券商交易单元保证金	-
应付赎回费	127.10
应付证券出借违约金	-
应付交易费用	46,464.60
其中：交易所市场	46,464.60
银行间市场	-
应付利息	-
预提费用	86,780.45
合计	133,372.15

#### 6.4.7.10 实收基金

金额单位：人民币元

华泰柏瑞量化创盈混合 A

项目	本期 2022 年 1 月 1 日至 2022 年 6 月 30 日	
	基金份额 (份)	账面金额
上年度末	108,840,882.62	108,840,882.62
本期申购	2,496,869.14	2,496,869.14
本期赎回 (以“-”号填列)	-18,619,529.22	-18,619,529.22
基金拆分/份额折算前	-	-
基金拆分/份额折算调整	-	-
本期申购	-	-
本期赎回 (以“-”号填列)	-	-
本期末	92,718,222.54	92,718,222.54

华泰柏瑞量化创盈混合 C

项目	本期 2022 年 1 月 1 日至 2022 年 6 月 30 日	
	基金份额 (份)	账面金额
上年度末	49,208,954.25	49,208,954.25
本期申购	4,142,498.20	4,142,498.20
本期赎回 (以“-”号填列)	-8,904,168.14	-8,904,168.14
基金拆分/份额折算前	-	-
基金拆分/份额折算调整	-	-
本期申购	-	-
本期赎回 (以“-”号填列)	-	-
本期末	44,447,284.31	44,447,284.31

注：申购含转换入份额；赎回含转换出份额。

6.4.7.11 其他综合收益

注：截至本报告期末，本基金无其他综合收益。

6.4.7.12 未分配利润

单位：人民币元

华泰柏瑞量化创盈混合 A

项目	已实现部分	未实现部分	未分配利润合计
本期期初	16,095,749.08	-149,186.37	15,946,562.71
本期利润	-8,117,025.30	-1,362,559.15	-9,479,584.45
本期基金份额交易产生的变动数	-2,126,090.36	1,649,382.11	-476,708.25
其中：基金申购款	246,910.57	-317,396.11	-70,485.54
基金赎回款	-2,373,000.93	1,966,778.22	-406,222.71
本期已分配利润	-	-	-
本期末	5,852,633.42	137,636.59	5,990,270.01

华泰柏瑞量化创盈混合 C

项目	已实现部分	未实现部分	未分配利润合计
----	-------	-------	---------

本期期初	6,756,973.56	-59,816.45	6,697,157.11
本期利润	-4,131,712.56	-426,300.35	-4,558,012.91
本期基金份额交易产生的变动数	-419,168.43	535,831.42	116,662.99
其中：基金申购款	462,138.32	-506,492.92	-44,354.60
基金赎回款	-881,306.75	1,042,324.34	161,017.59
本期已分配利润	-	-	-
本期末	2,206,092.57	49,714.62	2,255,807.19

#### 6.4.7.13 存款利息收入

单位：人民币元

项目	本期 2022年1月1日至2022年6月30日
活期存款利息收入	17,722.37
定期存款利息收入	-
其他存款利息收入	-
结算备付金利息收入	22,660.83
其他	249.24
合计	40,632.44

#### 6.4.7.14 股票投资收益

##### 6.4.7.14.1 股票投资收益项目构成

单位：人民币元

项目	本期 2022年1月1日至2022年6月30日
股票投资收益——买卖股票差价收入	-11,488,883.32
股票投资收益——赎回差价收入	-
股票投资收益——申购差价收入	-
股票投资收益——证券出借差价收入	-
合计	-11,488,883.32

##### 6.4.7.14.2 股票投资收益——买卖股票差价收入

单位：人民币元

项目	本期 2022年1月1日至2022年6月30日
卖出股票成交总额	65,140,058.11
减：卖出股票成本总额	76,448,191.10
减：交易费用	180,750.33
买卖股票差价收入	-11,488,883.32

##### 6.4.7.14.3 股票投资收益——证券出借差价收入

注：本基金本报告期内无证券出借差价收入。

#### 6.4.7.15 债券投资收益

##### 6.4.7.15.1 债券投资收益项目构成

注：本基金本报告期内无债券投资收益。

##### 6.4.7.15.2 债券投资收益——买卖债券差价收入

注：本基金本报告期内无债券投资收益-买卖债券差价收入。

##### 6.4.7.15.3 债券投资收益——赎回差价收入

注：本基金本报告期内无债券赎回差价收入。

##### 6.4.7.15.4 债券投资收益——申购差价收入

注：本基金本报告期内无债券申购差价收入。

#### 6.4.7.16 资产支持证券投资收益

##### 6.4.7.16.1 资产支持证券投资收益项目构成

注：本基金本报告期内无资产支持证券投资收益。

##### 6.4.7.16.2 资产支持证券投资收益——买卖资产支持证券差价收入

注：本基金本报告期内无资产支持证券投资收益。

##### 6.4.7.16.3 资产支持证券投资收益——赎回差价收入

注：本基金本报告期内无资产支持证券投资收益。

##### 6.4.7.16.4 资产支持证券投资收益——申购差价收入

注：本基金本报告期内无资产支持证券投资收益。

#### 6.4.7.17 贵金属投资收益

##### 6.4.7.17.1 贵金属投资收益项目构成

注：本基金本报告期内无贵金属投资收益。

##### 6.4.7.17.2 贵金属投资收益——买卖贵金属差价收入

注：本基金本报告期内无贵金属投资收益-买卖贵金属差价收入。

##### 6.4.7.17.3 贵金属投资收益——赎回差价收入

注：本基金本报告期内无贵金属投资收益-赎回贵金属差价收入。

##### 6.4.7.17.4 贵金属投资收益——申购差价收入

注：本基金本报告期内无贵金属投资收益-申购贵金属差价收入。

#### 6.4.7.18 衍生工具收益

##### 6.4.7.18.1 衍生工具收益——买卖权证差价收入

注：本基金本报告期内无衍生工具收益——买卖权证差价收入。



#### 6.4.7.18.2 衍生工具收益——其他投资收益

注：本基金本报告期内无衍生工具收益——其他投资收益。

#### 6.4.7.19 股利收益

单位：人民币元

项目	本期 2022年1月1日至2022年6月30日
股票投资产生的股利收益	696,845.14
其中：证券出借权益补偿收入	-
基金投资产生的股利收益	-
合计	696,845.14

#### 6.4.7.20 公允价值变动收益

单位：人民币元

项目名称	本期 2022年1月1日至2022年6月30日
1. 交易性金融资产	-1,788,859.50
股票投资	-1,788,859.50
债券投资	-
资产支持证券投资	-
基金投资	-
贵金属投资	-
其他	-
2. 衍生工具	-
权证投资	-
3. 其他	-
减：应税金融商品公允价值变动产生的预估增值税	-
合计	-1,788,859.50

#### 6.4.7.21 其他收入

单位：人民币元

项目	本期 2022年1月1日至2022年6月30日
基金赎回费收入	26,281.01
基金转换费收入	296.74
合计	26,577.75

注：1. 本基金的赎回费率按持有期间递减，赎回费总额不低于 25% 的部分归入基金财产。

2. 本基金的转换费由申购补差费和转出基金的赎回费两部分构成，其中转出基金的赎回费不低于 25% 的部分归入转出基金的基金财产。

#### 6.4.7.22 信用减值损失

注：本基金本报告期内无信用减值损失。

#### 6.4.7.23 其他费用

单位：人民币元

项目	本期
	2022 年 1 月 1 日至 2022 年 6 月 30 日
审计费用	27,273.08
信息披露费	59,507.37
证券出借违约金	-
银行间账户服务费	9,000.00
银行划款手续费	2,727.36
合计	98,507.81

#### 6.4.7.24 分部报告

本基金以内部组织结构、管理要求、内部报告制度为依据确定经营分部，以经营分部为基础确定报告分部并披露分部信息。经营分部是指本基金内同时满足下列条件的组成部分：(1) 该组成部分能够在日常活动中产生收入、发生费用；(2) 本基金的基金管理人能够定期评价该组成部分的经营成果，以决定向其配置资源、评价其业绩；(3) 本基金能够取得该组成部分的财务状况、经营成果和现金流量等有关会计信息。如果两个或多个经营分部具有相似的经济特征，并且满足一定条件的，则合并为一个经营分部。

本基金目前以一个单一的经营分部运作，不需要披露分部信息。

#### 6.4.8 或有事项、资产负债表日后事项的说明

##### 6.4.8.1 或有事项

截至资产负债表日，本基金并无须作披露的或有事项。

##### 6.4.8.2 资产负债表日后事项

截至财务报表报出日，本基金并无须作披露的资产负债表日后事项。

#### 6.4.9 关联方关系

##### 6.4.9.1 本报告期存在控制关系或其他重大利害关系的关联方发生变化的情况

本报告期内存在控制关系或其他重大利害关系的关联方未发生变化。

##### 6.4.9.2 本报告期与基金发生关联交易的各关联方

关联方名称	与本基金的关系
华泰柏瑞基金管理有限公司（“华泰柏瑞基金”）	基金管理人、注册登记机构、基金销售机构
中国银行股份有限公司（“中国银行”）	基金托管人、基金销售机构
华泰证券（“华泰证券”）	基金管理人的股东、基金销售机构
华泰联合证券（“华泰联合证券”）	基金管理人的股东的子公司

注：下述关联交易均在正常业务范围内按一般商业条款订立。

## 6.4.10 本报告期及上年度可比期间的关联方交易

### 6.4.10.1 通过关联方交易单元进行的交易

#### 6.4.10.1.1 股票交易

金额单位：人民币元

关联方名称	本期 2022年1月1日至2022年6月30日		上年度可比期间 2021年1月1日至2021年6月30日	
	成交金额	占当期股票 成交总额的比例 (%)	成交金额	占当期股票 成交总额的比例(%)
华泰证券	12,149,274.35	10.73	46,481,015.87	13.32

#### 6.4.10.1.2 权证交易

注：本基金本报告期及上年度可比期间未通过关联方交易单元进行权证交易。

#### 6.4.10.1.3 应支付关联方的佣金

金额单位：人民币元

关联方名称	本期 2022年1月1日至2022年6月30日			
	当期 佣金	占当期佣金总量 的比例 (%)	期末应付佣金余 额	占期末应付佣金 总额的比例 (%)
华泰证券	11,071.61	10.60	-	-
关联方名称	上年度可比期间 2021年1月1日至2021年6月30日			
	当期 佣金	占当期佣金总量 的比例 (%)	期末应付佣金余 额	占期末应付佣金 总额的比例 (%)
华泰证券	42,814.28	13.32	42,814.28	19.74

### 6.4.10.2 关联方报酬

#### 6.4.10.2.1 基金管理费

单位：人民币元

项目	本期 2022年1月1日至2022年6 月30日	上年度可比期间 2021年1月1日至2021年 6月30日
	当期发生的基金应支付的管理费	1,064,584.40
其中：支付销售机构的客户维护费	338,526.17	1,128,810.42

注：1、支付基金管理人华泰柏瑞基金的管理人报酬按前一日基金资产净值 1.50% 的年费率计提，逐日累计至每月月底，按月支付。其计算公式为：

$$\text{日管理人报酬} = \text{前一日基金资产净值} \times 1.50\% / \text{当年天数}。$$

#### 6.4.10.2.2 基金托管费

单位：人民币元

项目	本期	上年度可比期间

	2022 年 1 月 1 日至 2022 年 6 月 30 日	2021 年 1 月 1 日至 2021 年 6 月 30 日
当期发生的基金应支付的托管费	177,430.81	525,574.15

注：支付基金托管人中国银行的托管费按前一日基金资产净值 0.25% 的年费率计提，逐日累计至每月月底，按月支付。其计算公式为：

$$\text{日托管费} = \text{前一日基金资产净值} \times 0.25\% / \text{当年天数}。$$

#### 6.4.10.2.3 销售服务费

单位：人民币元

获得销售服务费的各关联方名称	本期 2022 年 1 月 1 日至 2022 年 6 月 30 日		
	当期发生的基金应支付的销售服务费		
	华泰柏瑞量化创盈混合 A	华泰柏瑞量化创盈混合 C	合计
中国银行股份有限公司	0.00	3,042.99	3,042.99
华泰证券股份有限公司	0.00	21,425.79	21,425.79
华泰柏瑞基金管理有限公司	0.00	71.81	71.81
合计	0.00	24,540.59	24,540.59
获得销售服务费的各关联方名称	上年度可比期间 2021 年 1 月 1 日至 2021 年 6 月 30 日		
	当期发生的基金应支付的销售服务费		
	华泰柏瑞量化创盈混合 A	华泰柏瑞量化创盈混合 C	合计
中国银行股份有限公司	0.00	53,651.68	53,651.68
华泰证券股份有限公司	0.00	40,509.80	40,509.80
华泰柏瑞基金管理有限公司	0.00	151.61	151.61
合计	0.00	94,313.09	94,313.09

注：本基金 A 类基金份额不收取销售服务费，C 类基金份额的销售服务费按前一日 C 类基金资产净值的 0.8% 的年费率计提，计算方法如下：

$$H = E \times 0.8\% \div \text{当年天数}$$

H 为 C 类基金份额每日应计提的销售服务费

E 为 C 类基金份额前一日基金资产净值

C 类基金份额销售服务费每日计提，逐日累计至每月月底，按月支付，由基金托管人于次月前 5 个工作日内从基金资产中一次性支取。

### 6.4.10.3 与关联方进行银行间同业市场的债券(含回购)交易

注：本基金本期未发生与关联方进行的银行间同业市场的债券(含回购)交易。

### 6.4.10.4 报告期内转融通证券出借业务发生重大关联交易事项的说明

#### 6.4.10.4.1 与关联方通过约定申报方式进行的适用固定期限费率的证券出借业务的情况

注：本基金本报告期及上年度可比期间未发生与关联方通过约定申报方式进行的适用固定期限费率的证券出借业务。

#### 6.4.10.4.2 与关联方通过约定申报方式进行的适用市场化期限费率的证券出借业务的情况

注：本基金本报告期及上年度可比期间未发生与关联方通过约定申报方式进行的适用市场化期限费率的证券出借业务。

### 6.4.10.5 各关联方投资本基金的情况

#### 6.4.10.5.1 报告期内基金管理人运用自有资金投资本基金的情况

注：本报告期内与上年度可比期间，基金管理人未投资本基金。

#### 6.4.10.5.2 报告期末除基金管理人之外的其他关联方投资本基金的情况

注：本报告期及上年度可比期间内，除基金管理人之外的其它关联方未投资本基金。

### 6.4.10.6 由关联方保管的银行存款余额及当期产生的利息收入

单位：人民币元

关联方名称	本期 2022年1月1日至2022年6月30日		上年度可比期间 2021年1月1日至2021年6月30日	
	期末余额	当期利息收入	期末余额	当期利息收入
中国银行股份有限公司	9,162,064.76	17,722.37	38,464,792.65	197,248.32

注：本基金的银行存款由基金托管人中国银行保管，按银行同业利率计息。

### 6.4.10.7 本基金在承销期内参与关联方承销证券的情况

金额单位：人民币元

关联方名称	证券代码	证券名称	发行方式	基金在承销期内买入	
				数量(单位：张)	总金额
华泰联合证券	301298	东利机械	网下申购	4,544	57,617.92
华泰联合证券	301207	华兰疫苗	网下申购	961	54,661.68
华泰联合证券	301256	华融化学	网下申购	6,143	49,451.15
华泰联合证券	301160	翔楼新材	网下申购	2,481	78,300.36

华泰联合证券	301153	中科江南	网下申购	1,341	45,164.88
上年度可比期间 2021 年 1 月 1 日至 2021 年 6 月 30 日					
关联方名称	证券代码	证券名称	发行方式	基金在承销期内买入	
				数量（单位： 张）	总金额
华泰联合证券	605389	长龄液压	网下申购	356	14,026.40
华泰联合证券	605499	东鹏饮料	网下申购	632	29,242.64

#### 6.4.10.8 其他关联交易事项的说明

注：本基金本报告期无须作说明的其他关联交易事项

#### 6.4.11 利润分配情况

注：本基金本报告期内未进行利润分配。

#### 6.4.12 期末(2022 年 6 月 30 日)本基金持有的流通受限证券

##### 6.4.12.1 因认购新发/增发证券而于期末持有的流通受限证券

金额单位：人民币元

6.4.12.1.1 受限证券类别：股票										
证券代码	证券名称	成功认购日	受限期	流通受限类型	认购价格	期末估值单价	数量（单位：股）	期末成本总额	期末估值总额	备注
300834	星辉环材	2022 年 1 月 6 日	6 个月	新股锁定期内	55.57	30.03	119	6,612.83	3,573.57	-
301102	兆讯传媒	2022 年 3 月 15 日	6 个月	新股锁定期内	39.88	31.09	133	5,304.04	4,134.97	-
301103	何氏眼科	2022 年 3 月 14 日	6 个月	新股锁定期内	42.50	32.02	146	4,760.00	4,674.92	-
301110	青木股份	2022 年 3 月 4 日	6 个月	新股锁定期内	63.10	39.85	81	5,111.10	3,227.85	-
301112	信邦智能	2022 年 6 月 20 日	6 个月	新股锁定期内	27.53	45.04	186	5,120.58	8,377.44	-
301116	益客食品	2022 年 1 月 10 日	6 个月	新股锁定期内	11.40	20.46	469	5,346.60	9,595.74	-
301117	佳缘科技	2022 年 1 月 7 日	6 个月	新股锁定期内	46.80	54.44	139	6,505.20	7,567.16	-
301122	采纳	2022 年	6 个月	新股锁	50.31	70.37	116	5,835.96	8,162.92	-

	股份	1月19日		定期内							
301125	腾亚精工	2022年5月27日	6个月	新股锁定期内	22.49	27.42	267	6,004.83	7,321.14		-
301130	西点药业	2022年2月16日	6个月	新股锁定期内	22.55	37.70	187	4,216.85	7,049.90		-
301136	招标股份	2021年12月31日	6个月	新股锁定期内	10.52	19.74	6,077	63,930.04	119,959.98		-
301137	哈焊华通	2022年3月14日	6个月	新股锁定期内	15.37	15.99	335	5,148.95	5,356.65		-
301139	元道通信	2022年6月30日	1个月内(含)	新股未上市	38.46	38.46	1,695	65,189.70	65,189.70		-
301148	嘉戎技术	2022年4月14日	6个月	新股锁定期内	38.39	23.90	200	7,678.00	4,780.00		-
301150	中一科技	2022年4月14日	6个月	新股锁定期内	163.56	82.76	52	5,724.60	4,303.52		-
301153	中科江南	2022年5月10日	6个月	新股锁定期内	33.68	43.98	135	4,546.80	5,937.30		-
301158	德石股份	2022年1月7日	6个月	新股锁定期内	15.64	20.38	338	5,286.32	6,888.44		-
301160	翔楼新材	2022年5月25日	6个月	新股锁定期内	31.56	37.66	249	7,858.44	9,377.34		-
301163	宏德股份	2022年4月11日	6个月	新股锁定期内	26.27	32.33	217	5,700.59	7,015.61		-
301175	中科环保	2022年6月30日	1个月内(含)	新股未上市	3.82	3.82	13,641	52,108.62	52,108.62		-
301181	标榜股份	2022年2月11日	6个月	新股锁定期内	40.25	30.59	121	4,870.25	3,701.39		-
301187	欧圣电气	2022年4月13日	6个月	新股锁定期内	21.33	22.54	345	7,358.85	7,776.30		-

301196	唯科科技	2022年 1月4日	6个月	新股锁定期内	64.08	37.52	63	4,037.04	2,363.76	-
301200	大族数控	2022年 2月18日	6个月	新股锁定期内	76.56	51.92	109	8,345.04	5,659.28	-
301201	诚达药业	2022年 1月12日	6个月	新股锁定期内	72.69	71.54	106	7,705.14	7,583.24	-
301206	三元生物	2022年 1月26日	6个月	新股锁定期内	109.30	45.69	109	7,978.90	4,980.21	-
301207	华兰疫苗	2022年 2月10日	6个月	新股锁定期内	56.88	56.42	97	5,517.36	5,472.74	-
301215	中汽股份	2022年 2月28日	6个月	新股锁定期内	3.80	6.39	1,766	6,710.80	11,284.74	-
301216	万凯新材	2022年 3月21日	6个月	新股锁定期内	35.68	29.84	150	5,352.00	4,476.00	-
301219	腾远钴业	2022年 3月10日	6个月	新股锁定期内	173.98	87.82	36	3,479.60	3,161.52	-
301220	亚香股份	2022年 6月15日	6个月	新股锁定期内	35.98	39.15	285	10,254.30	11,157.75	-
301222	浙江恒威	2022年 3月2日	6个月	新股锁定期内	33.98	28.96	145	4,927.10	4,199.20	-
301233	盛帮股份	2022年 6月24日	1个月内(含)	新股未上市	41.52	41.52	886	36,786.72	36,786.72	-
301233	盛帮股份	2022年 6月24日	6个月	新股锁定期内	41.52	41.52	99	4,110.48	4,110.48	-
301235	华康医疗	2022年 1月21日	6个月	新股锁定期内	39.30	37.93	188	7,388.40	7,130.84	-
301237	和顺科技	2022年 3月16日	6个月	新股锁定期内	56.69	41.86	100	5,669.00	4,186.00	-
301238	瑞泰新材	2022年 6月10日	6个月	新股锁定期内	19.18	32.07	364	6,981.52	11,673.48	-



		日									
301239	普瑞眼科	2022年6月22日	1个月内(含)	新股未上市	33.65	33.65	1,422	47,850.30	47,850.30		-
301239	普瑞眼科	2022年6月22日	6个月	新股锁定期内	33.65	33.65	158	5,316.70	5,316.70		-
301248	杰创智能	2022年4月13日	6个月	新股锁定期内	39.07	29.87	177	6,915.39	5,286.99		-
301256	华融化学	2022年3月14日	6个月	新股锁定期内	8.05	10.08	615	4,950.75	6,199.20		-
301258	富士莱	2022年3月21日	6个月	新股锁定期内	48.30	41.68	89	4,298.70	3,709.52		-
301259	艾布鲁	2022年4月18日	6个月	新股锁定期内	18.39	24.94	280	5,149.20	6,983.20		-
301263	泰恩康	2022年3月22日	6个月	新股锁定期内	19.93	31.38	246	4,902.78	7,719.48		-
301266	宇邦新材	2022年5月30日	6个月	新股锁定期内	26.86	47.07	230	6,177.80	10,826.10		-
301288	清研环境	2022年4月14日	6个月	新股锁定期内	19.09	19.98	322	6,146.98	6,433.56		-
301298	东利机械	2022年5月27日	6个月	新股锁定期内	12.68	20.83	455	5,769.40	9,477.65		-
301302	华如科技	2022年6月16日	6个月	新股锁定期内	52.03	56.42	117	6,087.51	6,601.14		-

注：1、根据《上海证券交易所科创板股票公开发行自律委员会促进科创板初期企业平稳发行行业倡导建议》，本基金获配的科创板股票如经抽签方式确定需要锁定的，锁定期限为自发行人股票上市之日起 6 个月。根据《上海证券交易所科创板上市公司股东以向特定机构投资者询价转让和配售方式减持股份实施细则》，基金通过询价转让受让的股份，在受让后 6 个月内不得转让。

2、根据《深圳证券交易所创业板首次公开发行证券发行与承销业务实施细则》，发行人和主承销商可以采用摇号限售方式或比例限售方式，安排基金通过网下发行获配的部分创业板股票设置不低于 6 个月的限售期。

3、基金可使用以基金名义开设的股票账户，选择网上或者网下一种方式进行新股申购。其中基金参与网下申购获得的新股或作为战略投资者参与配售获得的新股，在新股上市后的约定期限内不能自由转让；基金参与网上申购获配的新股，从新股获配日至新股上市日之间不能自由转让。

#### 6.4.12.2 期末持有的暂时停牌等流通受限股票

注：截至本报告期末，本基金未持有暂时停牌的流通受限股票。

#### 6.4.12.3 期末债券正回购交易中作为抵押的债券

##### 6.4.12.3.1 银行间市场债券正回购

注：本基金本报告期末没有在银行间市场债券正回购交易中抵押的债券。

##### 6.4.12.3.2 交易所市场债券正回购

注：本基金本报告期末没有在交易所市场债券正回购交易中抵押的债券。

#### 6.4.12.4 期末参与转融通证券出借业务的证券

注：本基金本报告期末未参与转融通证券的出借业务。

#### 6.4.13 金融工具风险及管理

##### 6.4.13.1 风险管理政策和组织架构

本基金为混合型基金，其预期的风险和收益高于货币市场基金、债券型基金，低于股票型基金，为证券投资基金中的中高风险、中高收益品种。本基金投资的金融工具主要包括股票投资和债券投资等。本基金在日常经营活动中面临的与这些金融工具相关的风险主要包括信用风险、流动性风险及市场风险。本基金的基金管理人从事风险管理的主要目标是争取将相对风险控制在限定的范围之内，使本基金在风险和收益之间取得最佳的平衡以实现“风险和收益相匹配”的风险收益目标。

本基金的基金管理人建立的风险管理体系由“组织、制度、流程和报告”等四个方面构成。组织是指公司的风险管理组织架构包括董事会下设的风险管理与审计委员会、公司管理层的风险控制委员会、风险管理部和合规法律部以及公司各业务部门，董事会对建立基金风险管理内部控制系统和维持其有效性承担最终责任；制度是指风险管理相关的规章制度，是对组织职能及其工作流程等的具体规定；流程是风险管理的工作流程，它详细规定了各部门之间风险管理工作的内容和程序；报告是对流程的必要反映和记录，既是风险管理工作的重要环节，也是对风险管理工作的总结和披露。

本基金的基金管理人对于金融工具的风险管理方法主要是通过定性分析和定量分析的方法去估测各种风险产生的可能损失。从定性分析的角度出发，判断风险损失的严重程度和出现同类风险损失的频度。而从定量分析的角度出发，根据本基金的投资目标，结合基金资产所运用金融工

具特征，通过特定的风险量化指标、模型，日常的量化报告，确定风险损失的限度和相应置信程度，及时可靠地对各种风险进行监督、检查和评估，并通过相应决策，将风险控制在可承受的范围内。

#### 6.4.13.2 信用风险

信用风险是指基金在交易过程中因交易对手未履行合约责任，或者基金所投资证券之发行人出现违约、拒绝支付到期本息等情况，导致基金资产损失和收益变化的风险。

本基金的基金管理人在交易前对交易对手的资信状况进行了充分的评估。本基金的银行存款存放在本基金的托管人中国银行，因而与银行存款相关的信用风险不重大。本基金在交易所进行的交易均以中国证券登记结算有限责任公司为交易对手完成证券交收和款项清算，违约风险可能性很小；在银行间同业市场进行交易前均对交易对手进行信用评估并对证券交割方式进行限制以控制相应的信用风险。

本基金的基金管理人建立了信用风险管理流程，通过对投资品种信用等级评估来控制证券发行人的信用风险，且通过分散化投资以分散信用风险。

于 2022 年 6 月 30 日，本基金无债券投资 (2021 年 12 月 31 日：同)。

##### 6.4.13.2.1 按短期信用评级列示的债券投资

注：无。

##### 6.4.13.2.2 按短期信用评级列示的资产支持证券投资

注：无。

##### 6.4.13.2.3 按短期信用评级列示的同业存单投资

注：无。

##### 6.4.13.2.4 按长期信用评级列示的债券投资

注：无。

##### 6.4.13.2.5 按长期信用评级列示的资产支持证券投资

注：无。

#### 6.4.13.2.6 按长期信用评级列示的同业存单投资

注：无。

#### 6.4.13.3 流动性风险

流动性风险是指基金在履行与金融负债有关的义务时遇到资金短缺的风险。本基金的流动性风险一方面来自于基金份额持有人可随时要求赎回其持有的基金份额，另一方面来自于投资品种所处的交易市场不活跃而带来的变现困难或因投资集中而无法在市场出现剧烈波动的情况下以合理的价格变现。

针对兑付赎回资金的流动性风险，本基金的基金管理人每日对本基金的申购赎回情况进行严密监控并预测流动性需求，保持基金投资组合中的可用现金头寸与之相匹配。本基金的基金管理人在基金合同中设计了巨额赎回条款，约定在非常情况下赎回申请的处理方式，控制因开放申购赎回模式带来的流动性风险，有效保障基金持有人利益。

于 2022 年 6 月 30 日，本基金所承担的全部金融负债的合同约定到期日均为一个月以内且不计息，可赎回基金份额净值(所有者权益)无固定到期日且不计息，因此账面余额即为未折现的合约到期现金流量。

##### 6.4.13.3.1 报告期内本基金组合资产的流动性风险分析

本基金的基金管理人在基金运作过程中严格按照《公开募集证券投资基金运作管理办法》及《公开募集开放式证券投资基金流动性风险管理规定》等法规的要求对本基金组合资产的流动性风险进行管理，通过独立的风险管理部门对本基金的组合持仓集中度指标、流通受限制的投资品种比例以及组合在短期内变现能力的综合指标等流动性指标进行持续的监测和分析。

本基金投资于一家公司发行的证券市值不超过基金资产净值的 10%，且本基金与由本基金的基金管理人管理的其他基金共同持有一家发行的证券不得超过该证券的 10%。本基金与由本基金的基金管理人管理的其他开放式基金共同持有一家上市公司发行的可流通股票不得超过该上市公司可流通股票的 15%，本基金与由本基金的基金管理人管理的全部投资组合持有一家上市公司发行的可流通股票，不得超过该上市公司可流通股票的 30%(完全按照有关指数构成比例进行证券投资的开放式基金及中国证监会认定的特殊投资组合不受上述比例限制)。

本基金所持部分证券在证券交易所上市，其余亦可在银行间同业市场交易，部分基金资产流通暂时受限制不能自由转让的情况参见附注 6.4.12。此外，本基金可通过卖出回购金融资产方式借入短期资金应对流动性需求，其上限一般不超过基金持有的债券投资的公允价值。本基金主动投资于流动性受限资产的市值合计不得超过基金资产净值的 15%。于 2022 年 6 月 30 日，本基金

持有的流动性受限资产的估值占基金资产净值的比例为 0.41%。

本基金的基金管理人每日对基金组合资产中 7 个工作日可变现资产的可变现价值进行审慎评估与测算，确保每日确认的净赎回申请不得超过 7 个工作日可变现资产的可变现价值。

同时，本基金的基金管理人通过合理分散逆回购交易的到期日与交易对手的集中度；按照穿透原则对交易对手的财务状况、偿付能力及杠杆水平等进行必要的尽职调查与严格的准入管理，以及对不同的交易对手实施交易额度管理并进行动态调整等措施严格管理本基金从事逆回购交易的流动性风险和交易对手风险。此外，本基金的基金管理人建立了逆回购交易质押品管理制度：根据质押品的资质确定质押率水平；持续监测质押品的风险状况与价值变动以确保质押品按公允价值计算足额；并在与私募类证券资管产品及中国证监会认定的其他主体为交易对手开展逆回购交易时，可接受质押品的资质要求与基金合同约定的投资范围保持一致。

#### 6.4.13.4 市场风险

市场风险是指基金所持金融工具的公允价值或未来现金流量因所处市场各类价格因素的变动而发生波动的风险，包括利率风险、外汇风险和其他价格风险。

##### 6.4.13.4.1 利率风险

利率风险是指金融工具的公允价值或未来现金流量受市场利率变动而发生波动的风险。利率敏感性金融工具均面临由于市场利率上升而导致公允价值下降的风险，其中浮动利率类金融工具还面临每个付息期间结束根据市场利率重新定价时对于未来现金流影响的风险。

本基金的基金管理人定期对本基金面临的利率敏感性缺口进行监控，并通过调整投资组合的久期等方法对上述利率风险进行管理。

本基金持有及承担的大部分金融资产和金融负债不计息，因此本基金的收入及经营活动的现金流量在很大程度上独立于市场利率变化。本基金持有的利率敏感性资产主要为银行存款、结算备付金和存出保证金等。

##### 6.4.13.4.1.1 利率风险敞口

单位：人民币元

本期末 2022年6月30日	1个月以内	1-3个月	3个月-1年	1-5年	5年以上	不计息	合计
资产							
银行存款	9,162,064.76	-	-	-	-	-	9,162,064.76
结算备付金	413,964.64	-	-	-	-	-	413,964.64
存出保证金	10,012.42	-	-	-	-	-	10,012.42
交易性金融资产	-	-	-	-	-	136,535,317.30	136,535,317.30
应收申购款	-	-	-	-	-	61,077.71	61,077.71
资产总计	9,586,041.82	-	-	-	-	136,596,395.01	146,182,436.83

负债							
应付赎回款	-	-	-	-	-	409,631.92	409,631.92
应付管理人报酬	-	-	-	-	-	170,162.76	170,162.76
应付托管费	-	-	-	-	-	28,360.47	28,360.47
应付销售服务费	-	-	-	-	-	29,325.48	29,325.48
其他负债	-	-	-	-	-	133,372.15	133,372.15
负债总计	-	-	-	-	-	770,852.78	770,852.78
利率敏感度缺口	9,586,041.82	-	-	-	-	-135,825,542.23	145,411,584.05
上年度末 2021 年 12 月 31 日	1 个月以内	1-3 个月	3 个月-1 年	1-5 年	5 年以上	不计息	合计
资产							
银行存款	15,985,581.93	-	-	-	-	-	15,985,581.93
结算备付金	2,390,727.20	-	-	-	-	-	2,390,727.20
存出保证金	67,807.10	-	-	-	-	-	67,807.10
交易性金融资产	-	-	-	-	-	-163,485,715.13	163,485,715.13
应收申购款	-	-	-	-	-	25,713.85	25,713.85
应收证券清算款	-	-	-	-	-	69,822.31	69,822.31
其他资产	-	-	-	-	-	3,301.90	3,301.90
资产总计	18,444,116.23	-	-	-	-	-163,584,553.19	182,028,669.42
负债							
应付赎回款	-	-	-	-	-	728,861.71	728,861.71
应付管理人报酬	-	-	-	-	-	239,757.26	239,757.26
应付托管费	-	-	-	-	-	39,959.52	39,959.52
应付销售服务费	-	-	-	-	-	39,104.42	39,104.42
其他负债	-	-	-	-	-	287,429.82	287,429.82
负债总计	-	-	-	-	-	1,335,112.73	1,335,112.73
利率敏感度缺口	18,444,116.23	-	-	-	-	-162,249,440.46	180,693,556.69

注：表中所示为本基金资产及负债的账面价值，并按照合约规定的利率重新定价日或到期日孰早者予以分类。

#### 6.4.13.4.1.2 利率风险的敏感性分析

注：于 2022 年 6 月 30 日，本基金未持有交易性债券投资(2021 年 12 月 31 日：同)，因此市场利率的变动对于本基金资产净值无重大影响(2021 年 12 月 31 日：同)。

#### 6.4.13.4.2 外汇风险

外汇风险是指金融工具的公允价值或未来现金流量因外汇汇率变动而发生波动的风险。本基金的所有资产及负债以人民币计价，因此无重大外汇风险。

#### 6.4.13.4.3 其他价格风险

其他价格风险是指基金所持金融工具的公允价值或未来现金流量因除市场利率和外汇汇率以外的市场价格因素变动而发生波动的风险。本基金主要投资于证券交易所上市或银行间同业市场

交易的股票和债券，所面临的其他价格风险来源于单个证券发行主体自身经营情况或特殊事项的影响，也可能来源于证券市场整体波动的影响。

本基金的基金管理人在构建和管理投资组合的过程中，采用“自上而下”的策略，通过对宏观经济情况及政策的分析，结合证券市场运行情况，做出资产配置及组合构建的决定；通过对单个证券的定性分析及定量分析，选择符合基金合同约定范围的投资品种进行投资。本基金的基金管理人定期结合宏观及微观环境的变化，对投资策略、资产配置、投资组合进行修正，来主动应对可能发生的市场价格风险。

本基金通过投资组合的分散化降低其他价格风险。本基金投资组合中股票资产及存托凭证投资比例为基金净资产的 60%-95%。每个交易日日终在扣除股指期货、股票期权合约需缴纳的交易保证金后，现金（不包括结算备付金、存出保证金、应收申购款等）和到期日在一年以内的政府债券的投资比例不低于基金资产净值的 5%。此外，本基金的基金管理人每日对本基金所持有的证券价格实施监控，定期运用多种定量方法对基金进行风险度量，及时可靠地对风险进行跟踪和控制。

#### 6.4.13.4.3.1 其他价格风险敞口

金额单位：人民币元

项目	本期末 2022年6月30日		上年度末 2021年12月31日	
	公允价值	占基金资产净值比例 (%)	公允价值	占基金资产净值比例 (%)
交易性金融资产—股票投资	136,535,317.30	93.90	163,485,715.13	90.48
交易性金融资产—基金投资	-	-	-	-
交易性金融资产—贵金属投资	-	-	-	-
衍生金融资产—权证投资	-	-	-	-
其他	-	-	-	-
合计	136,535,317.30	93.90	163,485,715.13	90.48

#### 6.4.13.4.3.2 其他价格风险的敏感性分析

假设	除创业板指数以外的其他市场变量保持不变		
相关风险变量的变动	对资产负债表日基金资产净值的影响金额（单位：人民币元）		
	本期末（2022年6月30日）	上年度末（2021年12月	

			31 日 )
分析	创业板指数上升 5%	6,754,346.60	7,211,856.50
	创业板指数下降 5%	-6,754,346.60	-7,211,856.50

#### 6.4.14 公允价值

##### 6.4.14.1 金融工具公允价值计量的方法

公允价值计量结果所属的层次，由对公允价值计量整体而言具有重要意义的输入值所属的最低层次决定：

第一层次：相同资产或负债在活跃市场上未经调整的报价。

第二层次：除第一层次输入值外相关资产或负债直接或间接可观察的输入值。

第三层次：相关资产或负债的不可观察输入值。

##### 6.4.14.2 持续的以公允价值计量的金融工具

###### 6.4.14.2.1 各层次金融工具的公允价值

单位：人民币元

公允价值计量结果所属的层次	本期末 2022 年 6 月 30 日	上年度末 2021 年 12 月 31 日
第一层次	135,938,607.04	162,292,787.88
第二层次	211,362.52	1,192,927.25
第三层次	385,347.74	-
合计	136,535,317.30	163,485,715.13

###### 6.4.14.2.2 公允价值所属层次间的重大变动

本基金以导致各层次之间转换的事项发生日为确认各层次之间转换的时点。

对于证券交易所上市的股票和债券，若出现重大事项停牌、交易不活跃(包括涨跌停时的交易不活跃)、或属于非公开发行等情况，本基金不会于停牌日至交易恢复活跃日期间、交易不活跃期间及限售期间将相关股票和债券的公允价值列入第一层次；并根据估值调整中采用的不可观察输入值对于公允价值的影响程度，确定相关股票和债券公允价值应属第二层次还是第三层次。

###### 6.4.14.3 非持续的以公允价值计量的金融工具的说明

于 2022 年 6 月 30 日，本基金未持有非持续的以公允价值计量的金融资产(2021 年 12 月 31 日：同)。



#### 6.4.14.4 不以公允价值计量的金融工具的相关说明

不以公允价值计量的金融资产和负债主要包括应收款项和其他金融负债，其账面价值与公允价值相差很小。

#### 6.4.15 有助于理解和分析会计报表需要说明的其他事项

注：无。

## § 7 投资组合报告

### 7.1 期末基金资产组合情况

金额单位：人民币元

序号	项目	金额	占基金总资产的比例 (%)
1	权益投资	136,535,317.30	93.40
	其中：股票	136,535,317.30	93.40
2	基金投资	-	-
3	固定收益投资	-	-
	其中：债券	-	-
	资产支持证券	-	-
4	贵金属投资	-	-
5	金融衍生品投资	-	-
6	买入返售金融资产	-	-
	其中：买断式回购的买入返售金融资产	-	-
7	银行存款和结算备付金合计	9,576,029.40	6.55
8	其他各项资产	71,090.13	0.05
9	合计	146,182,436.83	100.00

### 7.2 报告期末按行业分类的股票投资组合

#### 7.2.1 报告期末按行业分类的境内股票投资组合

金额单位：人民币元

代码	行业类别	公允价值 (元)	占基金资产净值比例 (%)
A	农、林、牧、渔业	1,177,200.00	0.81
B	采矿业	-	-
C	制造业	109,524,942.74	75.32
D	电力、热力、燃气及水生产和供应业	-	-
E	建筑业	1,718,745.00	1.18
F	批发和零售业	732,321.28	0.50
G	交通运输、仓储和邮政业	779,190.00	0.54
H	住宿和餐饮业	-	-
I	信息传输、软件和信息技术服务业	7,880,800.10	5.42

J	金融业	9,281,160.00	6.38
K	房地产业	-	-
L	租赁和商务服务业	1,961,677.78	1.35
M	科学研究和技术服务业	2,684,036.66	1.85
N	水利、环境和公共设施管理业	63,871.82	0.04
O	居民服务、修理和其他服务业	-	-
P	教育	-	-
Q	卫生和社会工作	57,841.92	0.04
R	文化、体育和娱乐业	673,530.00	0.46
S	综合	-	-
	合计	136,535,317.30	93.90

### 7.2.2 报告期末按行业分类的港股通投资股票投资组合

注：本基金本报告期末未持有港股通股票。

### 7.3 期末按公允价值占基金资产净值比例大小排序的所有股票投资明细

金额单位：人民币元

序号	股票代码	股票名称	数量（股）	公允价值（元）	占基金资产净值比例（%）
1	300750	宁德时代	22,900	12,228,600.00	8.41
2	300059	东方财富	365,400	9,281,160.00	6.38
3	300769	德方纳米	9,540	3,898,807.20	2.68
4	688005	容百科技	26,464	3,425,500.16	2.36
5	300122	智飞生物	28,600	3,174,886.00	2.18
6	603659	璞泰来	33,500	2,827,400.00	1.94
7	300390	天华超净	30,900	2,700,660.00	1.86
8	600438	通威股份	41,200	2,466,232.00	1.70
9	603606	东方电缆	30,368	2,326,188.80	1.60
10	000999	华润三九	47,500	2,137,500.00	1.47
11	300037	新宙邦	37,800	1,986,768.00	1.37
12	300316	晶盛机电	28,500	1,926,315.00	1.32
13	603456	九洲药业	37,100	1,918,070.00	1.32
14	300751	迈为股份	3,840	1,885,056.00	1.30
15	002129	TCL 中环	31,600	1,860,924.00	1.28
16	002460	赣锋锂业	11,200	1,665,440.00	1.15
17	002821	凯莱英	5,700	1,647,300.00	1.13
18	300450	先导智能	25,620	1,618,671.60	1.11
19	300696	爱乐达	36,040	1,583,958.00	1.09
20	600873	梅花生物	138,600	1,563,408.00	1.08
21	002850	科达利	9,500	1,510,500.00	1.04
22	300661	圣邦股份	8,025	1,460,710.50	1.00
23	688388	嘉元科技	16,923	1,436,255.01	0.99
24	300496	中科创达	10,900	1,422,232.00	0.98

25	300568	星源材质	48,695	1,414,102.80	0.97
26	300401	花园生物	80,000	1,387,200.00	0.95
27	300223	北京君正	12,700	1,349,375.00	0.93
28	000498	山东路桥	137,900	1,332,114.00	0.92
29	600929	雪天盐业	143,000	1,327,040.00	0.91
30	688303	大全能源	19,000	1,298,080.00	0.89
31	600299	安迪苏	128,217	1,228,318.86	0.84
32	300347	泰格医药	10,700	1,224,615.00	0.84
33	688981	中芯国际	27,045	1,221,622.65	0.84
34	002410	广联达	21,900	1,192,236.00	0.82
35	300662	科锐国际	22,700	1,177,903.00	0.81
36	688516	奥特维	4,400	1,174,580.00	0.81
37	002240	盛新锂能	19,400	1,170,984.00	0.81
38	688389	普门科技	66,602	1,164,868.98	0.80
39	002371	北方华创	4,200	1,163,904.00	0.80
40	603305	旭升股份	37,660	1,138,085.20	0.78
41	603707	健友股份	40,300	1,136,460.00	0.78
42	300035	中科电气	39,400	1,101,230.00	0.76
43	603392	万泰生物	6,800	1,056,040.00	0.73
44	600141	兴发集团	23,800	1,046,962.00	0.72
45	300358	楚天科技	58,700	1,044,273.00	0.72
46	300820	英杰电气	16,050	1,036,027.50	0.71
47	600089	特变电工	37,000	1,013,430.00	0.70
48	300457	赢合科技	35,000	994,350.00	0.68
49	600867	通化东宝	93,200	963,688.00	0.66
50	688066	航天宏图	12,000	945,600.00	0.65
51	300171	东富龙	27,700	939,307.00	0.65
52	688012	中微公司	7,800	910,650.00	0.63
53	002539	云图控股	55,000	879,450.00	0.60
54	603043	广州酒家	34,600	872,612.00	0.60
55	688123	聚辰股份	7,800	830,856.00	0.57
56	300498	温氏股份	37,900	806,891.00	0.55
57	603986	兆易创新	5,640	802,064.40	0.55
58	605123	派克新材	5,600	788,032.00	0.54
59	603713	密尔克卫	5,700	779,190.00	0.54
60	600481	双良节能	45,800	771,730.00	0.53
61	002405	四维图新	49,300	742,951.00	0.51
62	688777	中控技术	10,000	727,600.00	0.50
63	002738	中矿资源	7,840	726,062.40	0.50
64	600884	杉杉股份	24,400	725,168.00	0.50
65	688508	芯朋微	9,096	677,652.00	0.47
66	688536	思瑞浦	1,200	673,908.00	0.46

67	601928	凤凰传媒	94,200	673,530.00	0.46
68	688050	爱博医疗	3,000	672,600.00	0.46
69	300772	运达股份	26,400	671,616.00	0.46
70	300682	朗新科技	26,400	665,016.00	0.46
71	002881	美格智能	20,670	662,680.20	0.46
72	601869	长飞光纤	21,400	661,688.00	0.46
73	603236	移远通信	4,680	625,528.80	0.43
74	002709	天赐材料	10,000	620,600.00	0.43
75	002100	天康生物	61,800	600,696.00	0.41
76	688800	瑞可达	4,613	582,668.03	0.40
77	002497	雅化集团	17,700	577,905.00	0.40
78	688690	纳微科技	7,000	565,670.00	0.39
79	603599	广信股份	20,020	563,563.00	0.39
80	688778	厦钨新能	4,940	550,661.80	0.38
81	300639	凯普生物	25,064	535,868.32	0.37
82	600426	华鲁恒升	18,300	534,360.00	0.37
83	300014	亿纬锂能	5,400	526,500.00	0.36
84	300601	康泰生物	11,200	506,016.00	0.35
85	603365	水星家纺	33,700	504,826.00	0.35
86	300474	景嘉微	7,200	492,408.00	0.34
87	688301	奕瑞科技	1,030	487,231.20	0.34
88	688200	华峰测控	1,358	483,991.20	0.33
89	603816	顾家家居	8,190	463,799.70	0.32
90	603127	昭衍新药	3,800	432,440.00	0.30
91	603799	华友钴业	4,420	422,640.40	0.29
92	300363	博腾股份	5,400	421,146.00	0.29
93	688105	诺唯赞	4,937	419,151.30	0.29
94	600415	小商品城	73,900	411,623.00	0.28
95	603668	天马科技	20,000	409,800.00	0.28
96	688078	龙软科技	8,200	405,654.00	0.28
97	300196	长海股份	21,100	398,579.00	0.27
98	600970	中材国际	39,900	386,631.00	0.27
99	603688	石英股份	2,900	384,569.00	0.26
100	603259	药明康德	3,600	374,364.00	0.26
101	002714	牧原股份	6,700	370,309.00	0.25
102	300482	万孚生物	9,000	366,390.00	0.25
103	688298	东方生物	3,080	351,582.00	0.24
104	300073	当升科技	3,800	343,292.00	0.24
105	688599	天合光能	5,200	339,300.00	0.23
106	605266	健之佳	6,890	332,235.80	0.23
107	300760	迈瑞医疗	1,000	313,200.00	0.22
108	002901	大博医疗	8,000	313,120.00	0.22

109	601615	明阳智能	8,500	287,300.00	0.20
110	300861	美畅股份	3,000	278,070.00	0.19
111	688033	天宜上佳	12,800	271,872.00	0.19
112	603906	龙蟠科技	7,000	258,580.00	0.18
113	300481	濮阳惠成	9,900	232,650.00	0.16
114	600741	华域汽车	9,700	223,100.00	0.15
115	300432	富临精工	10,000	220,000.00	0.15
116	601607	上海医药	11,300	204,304.00	0.14
117	605168	三人行	1,737	187,821.81	0.13
118	600511	国药股份	6,800	182,104.00	0.13
119	600057	厦门象屿	20,500	180,195.00	0.12
120	601222	林洋能源	21,500	179,525.00	0.12
121	300709	精研科技	6,000	177,540.00	0.12
122	600845	宝信软件	2,900	158,340.00	0.11
123	688558	国盛智科	4,400	151,316.00	0.10
124	600566	济川药业	5,200	141,232.00	0.10
125	300260	新莱应材	2,600	132,262.00	0.09
126	301266	宇邦新材	2,293	124,352.99	0.09
127	301136	招标股份	6,077	119,959.98	0.08
128	603825	华扬联众	6,700	115,441.00	0.08
129	600535	天士力	9,800	102,998.00	0.07
130	688575	亚辉龙	4,794	100,290.48	0.07
131	002557	洽洽食品	1,700	96,781.00	0.07
132	688202	美迪西	280	95,090.80	0.07
133	002459	晶澳科技	1,120	88,368.00	0.06
134	300346	南大光电	2,300	82,754.00	0.06
135	301125	腾亚精工	2,670	82,486.98	0.06
136	301139	元道通信	1,695	65,189.70	0.04
137	688378	奥来德	1,532	59,763.32	0.04
138	301239	普瑞眼科	1,580	53,167.00	0.04
139	301175	中科环保	13,641	52,108.62	0.04
140	002517	恺英网络	8,800	49,104.00	0.03
141	600332	白云山	1,300	41,067.00	0.03
142	301233	盛帮股份	985	40,897.20	0.03
143	601089	福元医药	1,749	36,816.45	0.03
144	000988	华工科技	1,100	25,487.00	0.02
145	601231	环旭电子	1,200	17,232.00	0.01
146	301238	瑞泰新材	364	11,673.48	0.01
147	001268	联合精密	409	11,337.48	0.01
148	301215	中汽股份	1,766	11,284.74	0.01
149	301220	亚香股份	285	11,157.75	0.01
150	301116	益客食品	469	9,595.74	0.01

151	301298	东利机械	455	9,477.65	0.01
152	301160	翔楼新材	249	9,377.34	0.01
153	301112	信邦智能	186	8,377.44	0.01
154	301122	采纳股份	116	8,162.92	0.01
155	301187	欧圣电气	345	7,776.30	0.01
156	301263	泰恩康	246	7,719.48	0.01
157	301201	诚达药业	106	7,583.24	0.01
158	301117	佳缘科技	139	7,567.16	0.01
159	301235	华康医疗	188	7,130.84	0.00
160	301130	西点药业	187	7,049.90	0.00
161	301163	宏德股份	217	7,015.61	0.00
162	301259	艾布鲁	280	6,983.20	0.00
163	301158	德石股份	338	6,888.44	0.00
164	301302	华如科技	117	6,601.14	0.00
165	688063	派能科技	21	6,556.20	0.00
166	301288	清研环境	322	6,433.56	0.00
167	301256	华融化学	615	6,199.20	0.00
168	000028	国药一致	200	5,958.00	0.00
169	301153	中科江南	135	5,937.30	0.00
170	688368	晶丰明源	36	5,754.96	0.00
171	301200	大族数控	109	5,659.28	0.00
172	688188	柏楚电子	25	5,501.00	0.00
173	301207	华兰疫苗	97	5,472.74	0.00
174	301137	哈焊华通	335	5,356.65	0.00
175	301248	杰创智能	177	5,286.99	0.00
176	301206	三元生物	109	4,980.21	0.00
177	301148	嘉戎技术	200	4,780.00	0.00
178	301103	何氏眼科	146	4,674.92	0.00
179	301216	万凯新材	150	4,476.00	0.00
180	301150	中一科技	52	4,303.52	0.00
181	301222	浙江恒威	145	4,199.20	0.00
182	301237	和顺科技	100	4,186.00	0.00
183	301102	兆讯传媒	133	4,134.97	0.00
184	301258	富士莱	89	3,709.52	0.00
185	301181	标榜股份	121	3,701.39	0.00
186	300834	星辉环材	119	3,573.57	0.00
187	301110	青木股份	81	3,227.85	0.00
188	301219	腾远钴业	36	3,161.52	0.00
189	301196	唯科科技	63	2,363.76	0.00
190	000403	派林生物	100	2,196.00	0.00

## 7.4 报告期内股票投资组合的重大变动

### 7.4.1 累计买入金额超出期初基金资产净值 2%或前 20 名的股票明细

金额单位：人民币元

序号	股票代码	股票名称	本期累计买入金额	占期初基金资产净值比例 (%)
1	002821	凯莱英	1,596,976.00	0.88
2	002460	赣锋锂业	1,433,916.00	0.79
3	002371	北方华创	1,262,025.00	0.70
4	688981	中芯国际	1,244,127.66	0.69
5	300390	天华超净	1,201,788.00	0.67
6	300401	花园生物	1,175,226.00	0.65
7	603392	万泰生物	1,165,011.00	0.64
8	300750	宁德时代	1,077,604.00	0.60
9	688303	大全能源	1,044,248.00	0.58
10	300696	爱乐达	1,031,432.00	0.57
11	600929	雪天盐业	1,016,558.00	0.56
12	688301	奕瑞科技	983,310.00	0.54
13	300457	赢合科技	946,662.00	0.52
14	002240	盛新锂能	924,192.00	0.51
15	688012	中微公司	905,478.16	0.50
16	603713	密尔克卫	838,559.00	0.46
17	300630	普利制药	832,999.00	0.46
18	688066	航天宏图	810,839.82	0.45
19	688777	中控技术	797,086.16	0.44
20	603043	广州酒家	781,725.00	0.43

注：本项买入金额均按买卖成交金额（成交单价乘以成交数量）填列，不考虑其他交易费用。

### 7.4.2 累计卖出金额超出期初基金资产净值 2%或前 20 名的股票明细

金额单位：人民币元

序号	股票代码	股票名称	本期累计卖出金额	占期初基金资产净值比例 (%)
1	300750	宁德时代	4,452,175.00	2.46
2	002648	卫星化学	1,714,868.00	0.95
3	300274	阳光电源	1,592,363.00	0.88
4	603566	普莱柯	1,574,213.00	0.87
5	002821	凯莱英	1,389,517.00	0.77
6	600884	杉杉股份	1,279,423.00	0.71
7	002833	弘亚数控	1,255,827.60	0.70
8	300782	卓胜微	1,234,585.40	0.68
9	603260	合盛硅业	1,182,373.00	0.65
10	000999	华润三九	1,174,949.00	0.65
11	300601	康泰生物	1,107,931.00	0.61
12	688981	中芯国际	1,074,461.58	0.59
13	603203	快克股份	1,063,566.00	0.59

14	600183	生益科技	1,058,025.00	0.59
15	600271	航天信息	999,518.00	0.55
16	300327	中颖电子	988,599.42	0.55
17	300347	泰格医药	952,603.00	0.53
18	601598	中国外运	946,912.88	0.52
19	300783	三只松鼠	940,025.00	0.52
20	300014	亿纬锂能	938,958.00	0.52

注：本项卖出金额均按买卖成交金额（成交单价乘以成交数量）填列，不考虑其他交易费用。

#### 7.4.3 买入股票的成本总额及卖出股票的收入总额

单位：人民币元

买入股票成本（成交）总额	51,286,652.77
卖出股票收入（成交）总额	65,140,058.11

注：不考虑相关交易费用。

#### 7.5 期末按债券品种分类的债券投资组合

注：本基金本报告期末未持有债券。

#### 7.6 期末按公允价值占基金资产净值比例大小排序的前五名债券投资明细

注：本基金本报告期末未持有债券。

#### 7.7 期末按公允价值占基金资产净值比例大小排序的所有资产支持证券投资明细

注：本基金本报告期末未持有资产支持证券。

#### 7.8 报告期末按公允价值占基金资产净值比例大小排序的前五名贵金属投资明细

注：本基金本报告期末未持有贵金属。

#### 7.9 期末按公允价值占基金资产净值比例大小排序的前五名权证投资明细

注：本基金本报告期末未持有权证。

#### 7.10 本基金投资股指期货的投资政策

注：本基金本报告期末未持有股指期货。

#### 7.11 报告期末本基金投资的国债期货交易情况说明

##### 7.11.1 本期国债期货投资政策

注：本基金本报告期末未持有国债期货。

##### 7.11.2 本期国债期货投资评价

注：本基金本报告期末未持有国债期货。



## 7.12 投资组合报告附注

### 7.12.1 基金投资的前十名证券的发行主体本期是否出现被监管部门立案调查，或在报告编制日前一年内受到公开谴责、处罚的情形

报告期内基金投资的前十名证券的发行主体没有被监管部门立案调查的，也没有在报告编制日前一年内受到公开谴责、处罚的。

### 7.12.2 基金投资的前十名股票是否超出基金合同规定的备选股票库

基金投资的前十名股票中，没有投资于超出基金合同规定备选股票库之外的。

### 7.12.3 期末其他各项资产构成

单位：人民币元

序号	名称	金额
1	存出保证金	10,012.42
2	应收清算款	-
3	应收股利	-
4	应收利息	-
5	应收申购款	61,077.71
6	其他应收款	-
7	待摊费用	-
8	其他	-
9	合计	71,090.13

### 7.12.4 期末持有的处于转股期的可转换债券明细

注：本基金本报告期末未持有处于转股期的可转换债券。

### 7.12.5 期末前十名股票中存在流通受限情况的说明

注：本基金本报告期末前十名股票中不存在流通受限情况。

### 7.12.6 投资组合报告附注的其他文字描述部分

注：由于四舍五入的原因，分项之和与合计项之间可能存在尾差。

## §8 基金份额持有人信息

### 8.1 期末基金份额持有人户数及持有人结构

份额单位：份

份额级别	持有人户数 (户)	户均持有的基 金份额	持有人结构			
			机构投资者		个人投资者	
			持有份额	占总份 额比例 (%)	持有份额	占总份 额比例 (%)
华泰柏瑞 量化创盈	4,097	22,630.76	13,546,033.14	14.61	79,172,189.40	85.39

混合 A						
华泰柏瑞 量化创盈 混合 C	8,920	4,982.88	0.00	0	44,447,284.31	100.00
合计	12,818	10,701.01	13,546,033.14	9.88	123,619,473.71	90.12

注：分级基金机构/个人投资者持有份额占总份额比例的计算中，对下属分级基金，比例的分母采用各自级别的份额，对合计数，比例的分母采用下属分级基金份额的合计数（即期末基金份额总额）。

## 8.2 期末基金管理人的从业人员持有本基金的情况

项目	份额级别	持有份额总数（份）	占基金总份额比例（%）
基金管理人所有从业人员持有本基金	华泰柏瑞量化创盈混合 A	24,180.65	0.0261
	华泰柏瑞量化创盈混合 C	30,525.03	0.0687
	合计	54,705.68	0.0399

## 8.3 期末基金管理人的从业人员持有本开放式基金份额总量区间情况

项目	份额级别	持有基金份额总量的数量区间（万份）
本公司高级管理人员、基金投资和部门负责人持有本开放式基金	华泰柏瑞量化创盈混合 A	0
	华泰柏瑞量化创盈混合 C	0
	合计	0
本基金基金经理持有本开放式基金	华泰柏瑞量化创盈混合 A	0
	华泰柏瑞量化创盈混合 C	0
	合计	0

## § 9 开放式基金份额变动

单位：份

项目	华泰柏瑞量化创盈混合 A	华泰柏瑞量化创盈混合 C
基金合同生效日 （2020 年 11 月 12 日）基金份额总额	395,976,677.32	205,927,873.85
本报告期期初基金份额总额	108,840,882.62	49,208,954.25
本报告期基金总申购份额	2,496,869.14	4,142,498.20
减：本报告期基金总	18,619,529.22	8,904,168.14

赎回份额		
本报告期基金拆分变动份额	-	-
本报告期期末基金份额总额	92,718,222.54	44,447,284.31

## § 10 重大事件揭示

### 10.1 基金份额持有人大会决议

本报告期内未召开基金份额持有人大会。

### 10.2 基金管理人、基金托管人的专门基金托管部门的重大人事变动

2022年3月15日,公司股东批准Kirk Chester SWEENEY先生担任公司董事,Anthony Gerard Fasso先生不再担任公司董事。

上述人事变动已按相关规定备案、报告。

基金托管人的专门基金托管部门无重大人事变动。

### 10.3 涉及基金管理人、基金财产、基金托管业务的诉讼

本报告期内无涉及基金管理人、基金财产、基金托管业务的诉讼。

### 10.4 基金投资策略的改变

报告期内基金投资策略未改变。

### 10.5 为基金进行审计的会计师事务所情况

报告期内基金未改聘为其审计的会计师事务所。

### 10.6 管理人、托管人及其高级管理人员受稽查或处罚等情况

报告期内基金管理人、基金托管人及其高级管理人员未受监管部门稽查或处罚。

### 10.7 基金租用证券公司交易单元的有关情况

#### 10.7.1 基金租用证券公司交易单元进行股票投资及佣金支付情况

金额单位：人民币元

券商名称	交易单元数量	股票交易		应支付该券商的佣金		备注
		成交金额	占当期股票成交总额的比例 (%)	佣金	占当期佣金总量的比例 (%)	
光大证券	2	14,766,040.99	13.04	13,456.14	12.88	-

安信证券	3	12,604,503.6 3	11.13	11,738.89	11.24	-
华泰证券	4	12,149,274.3 5	10.73	11,071.61	10.60	-
长江证券	3	11,017,560.8 4	9.73	10,092.95	9.66	-
申港证券	2	10,452,070.2 4	9.23	9,714.01	9.30	-
国元证券	1	9,839,807.90	8.69	9,164.50	8.77	-
民生证券	1	8,314,376.64	7.34	7,577.08	7.25	-
国泰君安	1	8,047,902.84	7.11	7,496.12	7.18	-
国信证券	1	6,536,721.58	5.77	6,086.99	5.83	-
广发证券	2	4,885,799.82	4.31	4,527.08	4.33	-
方正证券	2	4,128,579.00	3.65	3,844.76	3.68	-
万联证券	2	4,010,774.61	3.54	3,695.19	3.54	-
申万宏源	2	3,819,044.00	3.37	3,518.37	3.37	-
东方财富 证券	2	1,621,245.41	1.43	1,509.00	1.44	-
国金证券	1	961,590.25	0.85	895.62	0.86	-
兴业证券	3	74,601.30	0.07	68.90	0.07	-
北京高华	1	-	-	-	-	-
长城证券	1	-	-	-	-	-
大同证券	2	-	-	-	-	-
东北证券	1	-	-	-	-	-
东方证券	3	-	-	-	-	-
东吴证券	2	-	-	-	-	-
国都证券	1	-	-	-	-	-
国海证券	1	-	-	-	-	-
国联证券	1	-	-	-	-	-
海通证券	2	-	-	-	-	-
恒泰证券	1	-	-	-	-	-
华安证券	2	-	-	-	-	-
华创证券	1	-	-	-	-	-
华福证券	2	-	-	-	-	-
华龙证券	1	-	-	-	-	-
华融证券	1	-	-	-	-	-
华鑫证券	1	-	-	-	-	-
瑞银证券	2	-	-	-	-	-
天风证券	2	-	-	-	-	-
西南证券	1	-	-	-	-	-
湘财证券	1	-	-	-	-	-
新时代证 券	2	-	-	-	-	-
信达证券	2	-	-	-	-	-

银河证券	4	-	-	-	-	-
中金财富 证券	1	-	-	-	-	-
中金公司	2	-	-	-	-	-
中泰证券	3	-	-	-	-	-
中信建投	2	-	-	-	-	-
中信证券	3	-	-	-	-	-
中银国际	3	-	-	-	-	-

注：1、选择代理证券买卖的证券经营机构的标准

公司应选择财务状况良好，经营行为规范，具备研究实力的证券公司及专业研究机构，向其或其合作券商租用基金专用交易席位。公司选择的提供交易单元的券商应当满足下列基本条件：

- 1) 具有相应的业务经营资格；
- 2) 诚信记录良好，最近两年无重大违法违规行为，未受监管机构重大处罚；
- 3) 资金雄厚，信誉良好。内部管理规范、严格，具备健全的内控制度，并能满足本基金运作高度保密的要求。

4) 具备基金运作所需的高效、安全的通讯条件，交易设施符合代理基金进行证券交易的需要，并能为基金提供全面的信息服务。

5) 具备研究实力，有固定的研究机构和专门研究人员，能及时全面地为基金提供宏观经济、行业情况、市场走向、股票分析的研究报告及周到的信息服务，并能根据基金投资的特定要求，提供专题研究报告。

2、选择代理证券买卖的证券经营机构的程序

基金管理人根据以上标准进行考察后确定证券经营机构的选择。基金管理人与被选择的证券经营机构签订交易单元租用协议和证券研究服务协议。

3、本报告期内，新增天风证券的交易单元。

10.7.2 基金租用证券公司交易单元进行其他证券投资的情况

金额单位：人民币元

券商名称	债券交易		债券回购交易		权证交易	
	成交金额	占当期债券成交总额的比例 (%)	成交金额	占当期债券回购成交总额的比例 (%)	成交金额	占当期权证成交总额的比例 (%)
光大证券	-	-	-	-	-	-
安信证券	-	-	-	-	-	-
华泰证券	-	-	-	-	-	-
长江证券	-	-	-	-	-	-

申港证券	-	-	-	-	-	-
国元证券	-	-	-	-	-	-
民生证券	-	-	-	-	-	-
国泰君安	-	-	-	-	-	-
国信证券	-	-	-	-	-	-
广发证券	-	-	-	-	-	-
方正证券	-	-	-	-	-	-
万联证券	-	-	-	-	-	-
申万宏源	-	-	-	-	-	-
东方财富 证券	-	-	-	-	-	-
国金证券	-	-	-	-	-	-
兴业证券	-	-	-	-	-	-
北京高华	-	-	-	-	-	-
长城证券	-	-	-	-	-	-
大同证券	-	-	-	-	-	-
东北证券	-	-	-	-	-	-
东方证券	-	-	-	-	-	-
东吴证券	-	-	-	-	-	-
国都证券	-	-	-	-	-	-
国海证券	-	-	-	-	-	-
国联证券	-	-	-	-	-	-
海通证券	-	-	-	-	-	-
恒泰证券	-	-	-	-	-	-
华安证券	-	-	-	-	-	-
华创证券	-	-	-	-	-	-
华福证券	-	-	-	-	-	-
华龙证券	-	-	-	-	-	-
华融证券	-	-	-	-	-	-
华鑫证券	-	-	-	-	-	-
瑞银证券	-	-	-	-	-	-
天风证券	-	-	-	-	-	-
西南证券	-	-	-	-	-	-
湘财证券	-	-	-	-	-	-
新时代证 券	-	-	-	-	-	-
信达证券	-	-	-	-	-	-
银河证券	-	-	-	-	-	-

中金财富 证券	-	-	-	-	-	-
中金公司	-	-	-	-	-	-
中泰证券	-	-	-	-	-	-
中信建投	-	-	-	-	-	-
中信证券	-	-	-	-	-	-
中银国际	-	-	-	-	-	-

### 10.8 其他重大事件

序号	公告事项	法定披露方式	法定披露日期
1	华泰柏瑞基金管理有限公司关于旗下基金投资关联方承销期内承销证券的公告	证监会规定报刊和网站	2022 年 5 月 28 日
2	华泰柏瑞基金管理有限公司关于旗下基金投资关联方承销期内承销证券的公告	证监会规定报刊和网站	2022 年 5 月 26 日
3	华泰柏瑞基金管理有限公司关于旗下基金投资关联方承销期内承销证券的公告	证监会规定报刊和网站	2022 年 5 月 11 日
4	华泰柏瑞基金管理有限公司关于参加工商银行基金申购及定期定额投资手续费率优惠活动的公告	证监会规定报刊和网站	2022 年 1 月 4 日
5	华泰柏瑞基金管理有限公司关于旗下基金投资关联方承销期内承销证券的公告	证监会规定报刊和网站	2022 年 1 月 1 日

## § 11 影响投资者决策的其他重要信息

### 11.1 报告期内单一投资者持有基金份额比例达到或超过 20%的情况

注：本基金本报告期内未有单一投资者持有基金份额比例达到或超过 20%的情况。

### 11.2 影响投资者决策的其他重要信息

无。

## § 12 备查文件目录

### 12.1 备查文件目录

- 1、本基金的中国证监会批准募集文件
- 2、本基金的《基金合同》
- 3、本基金的《招募说明书》
- 4、本基金的《托管协议》

5、基金管理人业务资格批件、营业执照

6、本基金的公告

## 12.2 存放地点

上海市浦东新区民生路 1199 弄上海证大五道口广场 1 号 17 层

托管人住所

## 12.3 查阅方式

投资者可在营业时间免费查阅，也可按工本费购买复印件。投资者对本报告如有疑问，可咨询基金管理人华泰柏瑞基金管理有限公司。客户服务热线：400-888-0001（免长途费） 021-3878 4638 公司网址：[www.huatai-pb.com](http://www.huatai-pb.com)

华泰柏瑞基金管理有限公司

2022 年 8 月 30 日