

华泰柏瑞中证港股通 50 交易型开放式指数 证券投资基金发起式联接基金 2022 年中期报告

2022 年 6 月 30 日

基金管理人：华泰柏瑞基金管理有限公司

基金托管人：招商银行股份有限公司

送出日期：2022 年 8 月 30 日

§ 1 重要提示及目录

1.1 重要提示

基金管理人的董事会、董事保证本报告所载资料不存在虚假记载、误导性陈述或重大遗漏，并对其内容的真实性、准确性和完整性承担个别及连带的法律责任。本中期报告已经三分之二以上独立董事签字同意，并由董事长签发。

基金托管人招商银行股份有限公司根据本基金合同规定，于 2022 年 8 月 29 日复核了本报告中的财务指标、净值表现、利润分配情况、财务会计报告、投资组合报告等内容，保证复核内容不存在虚假记载、误导性陈述或者重大遗漏。

基金管理人承诺以诚实信用、勤勉尽责的原则管理和运用基金资产，但不保证基金一定盈利。

基金的过往业绩并不代表其未来表现。投资有风险，投资者在作出投资决策前应仔细阅读本基金的招募说明书及其更新。

本报告中的财务资料未经审计。

本报告期自 2022 年 1 月 1 日起至 2022 年 6 月 30 日止。

1.2 目录

| | |
|---|-----------|
| § 1 重要提示及目录 | 2 |
| 1.1 重要提示 | 2 |
| 1.2 目录 | 3 |
| § 2 基金简介 | 5 |
| 2.1 基金基本情况 | 5 |
| 2.2 基金产品说明 | 5 |
| 2.3 基金管理人和基金托管人 | 7 |
| 2.4 信息披露方式 | 7 |
| 2.5 其他相关资料 | 8 |
| § 3 主要财务指标和基金净值表现 | 8 |
| 3.1 主要会计数据和财务指标 | 8 |
| 3.2 基金净值表现 | 9 |
| § 4 管理人报告 | 11 |
| 4.1 基金管理人及基金经理情况 | 11 |
| 4.2 管理人对报告期内本基金运作合规守信情况的说明 | 14 |
| 4.3 管理人对报告期内公平交易情况的专项说明 | 15 |
| 4.4 管理人对报告期内基金的投资策略和业绩表现的说明 | 15 |
| 4.5 管理人对宏观经济、证券市场及行业走势的简要展望 | 16 |
| 4.6 管理人对报告期内基金估值程序等事项的说明 | 16 |
| 4.7 管理人对报告期内基金利润分配情况的说明 | 16 |
| 4.8 报告期内管理人对本基金持有人数或基金资产净值预警情形的说明 | 16 |
| § 5 托管人报告 | 17 |
| 5.1 报告期内本基金托管人合规守信情况声明 | 17 |
| 5.2 托管人对报告期内本基金投资运作合规守信、净值计算、利润分配等情况的说明 | 17 |
| 5.3 托管人对本中期报告中财务信息内容的真实、准确和完整发表意见 | 17 |
| § 6 半年度财务会计报告（未经审计） | 17 |
| 6.1 资产负债表 | 17 |
| 6.2 利润表 | 18 |
| 6.3 净资产（基金净值）变动表 | 20 |
| 6.4 报表附注 | 21 |
| § 7 投资组合报告 | 43 |
| 7.1 期末基金资产组合情况 | 43 |
| 7.2 报告期末按行业分类的股票投资组合 | 43 |
| 7.3 期末按公允价值占基金资产净值比例大小排序的所有股票投资明细 | 43 |
| 7.4 报告期内股票投资组合的重大变动 | 43 |
| 7.5 期末按债券品种分类的债券投资组合 | 44 |
| 7.6 期末按公允价值占基金资产净值比例大小排序的前五名债券投资明细 | 44 |

| | |
|---|-----------|
| 7.7 期末按公允价值占基金资产净值比例大小排序的所有资产支持证券投资明细 | 44 |
| 7.8 报告期末按公允价值占基金资产净值比例大小排序的前五名贵金属投资明细 | 44 |
| 7.9 期末按公允价值占基金资产净值比例大小排序的前五名权证投资明细 | 44 |
| 7.10 期末按公允价值占基金资产净值比例大小排序的前十名基金投资明细 | 44 |
| 7.11 本基金投资股指期货的投资政策 | 44 |
| 7.12 报告期末本基金投资的国债期货交易情况说明 | 44 |
| 7.13 投资组合报告附注 | 44 |
| § 8 基金份额持有人信息 | 45 |
| 8.1 期末基金份额持有人户数及持有人结构 | 45 |
| 8.2 期末基金管理人的从业人员持有本基金的情况 | 46 |
| 8.3 期末基金管理人的从业人员持有本开放式基金份额总量区间情况 | 46 |
| 8.4 发起式基金发起资金持有份额情况 | 46 |
| § 9 开放式基金份额变动 | 46 |
| § 10 重大事件揭示 | 47 |
| 10.1 基金份额持有人大会决议 | 47 |
| 10.2 基金管理人、基金托管人的专门基金托管部门的重大人事变动 | 47 |
| 10.3 涉及基金管理人、基金财产、基金托管业务的诉讼 | 47 |
| 10.4 基金投资策略的改变 | 47 |
| 10.5 为基金进行审计的会计师事务所情况 | 47 |
| 10.6 管理人、托管人及其高级管理人员受稽查或处罚等情况 | 47 |
| 10.7 基金租用证券公司交易单元的有关情况 | 48 |
| 10.8 其他重大事件 | 49 |
| § 11 影响投资者决策的其他重要信息 | 49 |
| 11.1 报告期内单一投资者持有基金份额比例达到或超过 20%的情况 | 49 |
| 11.2 影响投资者决策的其他重要信息 | 50 |
| § 12 备查文件目录 | 50 |
| 12.1 备查文件目录 | 50 |
| 12.2 存放地点 | 50 |
| 12.3 查阅方式 | 50 |

§ 2 基金简介

2.1 基金基本情况

| | | |
|-----------------|------------------------------------|----------------|
| 基金名称 | 华泰柏瑞中证港股通 50 交易型开放式指数证券投资基金发起式联接基金 | |
| 基金简称 | 港股通 50ETF 联接 | |
| 基金主代码 | 012151 | |
| 基金运作方式 | 契约型开放式 | |
| 基金合同生效日 | 2021 年 9 月 28 日 | |
| 基金管理人 | 华泰柏瑞基金管理有限公司 | |
| 基金托管人 | 招商银行股份有限公司 | |
| 报告期末基金份额总额 | 22,138,541.08 份 | |
| 基金合同存续期 | 不定期 | |
| 下属分级基金的基金简称 | 港股通 50ETF 联接 A | 港股通 50ETF 联接 C |
| 下属分级基金的交易代码 | 012151 | 012152 |
| 报告期末下属分级基金的份额总额 | 16,181,651.35 份 | 5,956,889.73 份 |

2.1.1 目标基金基本情况

| | |
|--------------|-----------------------------|
| 基金名称 | 华泰柏瑞中证港股通 50 交易型开放式指数证券投资基金 |
| 基金主代码 | 513550 |
| 基金运作方式 | 交易型开放式 |
| 基金合同生效日 | 2020 年 12 月 30 日 |
| 基金份额上市的证券交易所 | 上海证券交易所 |
| 上市日期 | 2021 年 1 月 13 日 |
| 基金管理人名称 | 华泰柏瑞基金管理有限公司 |
| 基金托管人名称 | 招商银行股份有限公司 |

2.2 基金产品说明

| | |
|------|--|
| 投资目标 | 紧密跟踪业绩比较基准，追求跟踪偏离度及跟踪误差的最小化。 |
| 投资策略 | <p>在正常市场情况下，本基金与业绩比较基准的日均跟踪偏离度的绝对值不超过 0.35%，年跟踪误差不超过 4%。如因指数编制规则调整或其他因素导致跟踪偏离度和跟踪误差超过上述范围，基金管理人应采取合理措施避免跟踪偏离度、跟踪误差进一步扩大。</p> <p>（一）资产配置策略</p> <p>为实现紧密跟踪标的指数的投资目标，本基金资产中投资于目标 ETF 的比例不低于基金资产净值的 90%。其余资产可投资于标的指数成份股及备选成份股、非成份股、存托凭证、债券、资产支持证券、债券回购、银行存款、股指期货、货币市场工具以及中国证监会允许基金投资的其他金融工具，但需符合中国证监会的相关规定。</p> <p>（二）目标 ETF 投资策略</p> <p>本基金为华泰柏瑞中证港股通 50ETF 的联接基金。华泰柏瑞中证港</p> |

股通 50ETF 是采用完全复制法实现对中证港股通 50 指数紧密跟踪的全被动指数基金，本基金主要通过投资于华泰柏瑞中证港股通 50ETF 实现对业绩比较基准的紧密跟踪。在投资运作过程中，本基金将在综合考虑合规、风险、效率、成本等因素的基础上，决定采用一级市场申购赎回的方式或二级市场买卖的方式对目标 ETF 进行投资。

（三）成份股、备选成份股投资策略

根据投资者申购、赎回的现金流情况，本基金将综合目标 ETF 的流动性、折溢价率、标的指数成份股流动性等因素分析，对投资组合进行监控和调整，也可以通过买入标的指数成份股、备选成份股紧密跟踪标的指数。

（四）存托凭证投资策略

本基金在综合考虑预期收益、风险、流动性等因素的基础上，根据审慎原则合理参与存托凭证的投资，以更好地跟踪标的指数，追求跟踪偏离度和跟踪误差的最小化。

（五）股指期货投资策略

本基金在股指期货投资中主要遵循有效管理投资策略，根据风险管理的原则，以套期保值为目的，主要采用流动性好、交易活跃的期货合约，通过对现货和期货市场运行趋势的研究，结合股指期货定价模型寻求其合理估值水平，与现货资产进行匹配，通过多头或空头套期保值等策略进行套期保值操作。本基金管理人对股指期货的运用将进行充分的论证，运用股指期货的情形主要包括：对冲系统性风险；对冲特殊情况下的流动性风险，如大额申购赎回等；对冲因其他原因导致无法有效跟踪标的指数的风险；利用金融衍生品的杠杆作用，降低股票和目标 ETF 仓位频繁调整的交易成本，达到有效跟踪标的指数的目的。

（六）债券投资策略

本基金债券投资的目的是在保证基金资产流动性的基础上，有效利用基金资产，提高基金资产的投资收益。通过对国内外宏观经济形势的深入分析、国内财政政策与货币政策等因素对债券的影响，进行合理的利率预期，判断市场的基本走势，制定久期控制下的资产类属配置策略。在债券投资组合构建和管理过程中，本基金管理人将具体采用期限结构配置、市场转换、信用利差和相对价值判断、信用风险评估、现金管理等管理手段进行个券选择。

（七）资产支持证券投资策略

资产支持证券为本基金的辅助性投资工具，本基金将采用久期配置策略与期限结构配置策略，结合定量分析和定性分析的方法，综合分析资产支持证券的利率风险、提前偿付风险、流动性风险、税收溢价等因素，选择具有较高投资价值的资产支持证券进行配置。

（八）融资及转融通证券出借业务

本基金还可以参与融资及转融通证券出借业务。本基金参与融资业务，将综合考虑融资成本、保证金比例、冲抵保证金证券折算率、信用资质等条件，选择合适的交易对手方。同时，在保障基金投资组合充足流动性以及有效控制融资杠杆风险的前提下，确定融资比例。

| | |
|--------|--|
| 业绩比较基准 | 中证港股通 50 指数收益率（使用估值汇率折算）×95%+ 银行活期存款利率（税后）×5% |
| 风险收益特征 | 本基金为华泰柏瑞中证港股通 50ETF 的联接基金，主要投资于目标 ETF 实现对业绩比较基准的紧密跟踪。因此，本基金的业绩表现与中证港股通 50 指数的表现密切相关。本基金的风险与收益水平高于混合型基金、债券型基金与货币市场基金。 |

2.2.1 目标基金产品说明

| | |
|--------|---|
| 投资目标 | 紧密跟踪标的指数表现，追求跟踪偏离度和跟踪误差的最小化。本基金力争将日均跟踪偏离度控制在 0.2% 以内，年化跟踪误差控制在 2% 以内。 |
| 投资策略 | 本基金主要采取完全复制法，即完全按照标的指数的成份股组成及其权重构建基金股票投资组合，并根据标的指数成份股及其权重的变动进行相应调整；当标的指数进行定期调整、指数样本空间或者编制规则变更时，本基金将根据标的指数的编制规则及调整公告，及时进行投资组合的优化调整，尽量降低跟踪误差，力争将日均跟踪偏离度控制在 0.2% 以内，年化跟踪误差控制在 2% 以内。 |
| 业绩比较基准 | 中证港股通 50 指数收益率（使用估值汇率折算） |
| 风险收益特征 | 本基金属于股票型基金中的指数型基金，采用完全复制的被动式投资策略，具有与标的指数以及标的指数所代表的股票市场相似的风险收益特征：一方面，相对于混合型基金、债券型基金与货币市场基金而言，其风险和收益较高；另一方面，相对于采用抽样复制的指数型基金而言，其风险和收益特征将更能与标的指数保持一致。本基金可投资港股通标的股票，除需承担与境内证券投资基金类似的市场波动风险等一般投资风险，还需承担汇率风险以及香港市场风险等境外证券市场投资所面临的特别投资风险。 |

2.3 基金管理人和基金托管人

| 项目 | 基金管理人 | 基金托管人 |
|-------------|-----------------------------------|----------------------------|
| 名称 | 华泰柏瑞基金管理有限公司 | 招商银行股份有限公司 |
| 信息披露 负责人 | 姓名 | 刘万方 |
| | 联系电话 | 021-38601777 |
| | 电子邮箱 | cs4008880001@huatai-pb.com |
| 客户服务电话 | 400-888-0001 | 95555 |
| 传真 | 021-38601799 | 0755-83195201 |
| 注册地址 | 上海市浦东新区民生路 1199 弄证大五道口广场 1 号 17 层 | 深圳市深南大道 7088 号招商银行大厦 |
| 办公地址 | 上海市浦东新区民生路 1199 弄证大五道口广场 1 号 17 层 | 深圳市深南大道 7088 号招商银行大厦 |
| 邮政编码 | 200135 | 518040 |
| 法定代表人 | 贾波 | 缪建民 |

2.4 信息披露方式

| | |
|---------------------|---|
| 本基金选定的信息披露报纸名称 | 上海证券报 |
| 登载基金中期报告正文的管理人互联网网址 | http://www.huatai-pb.com |

| | |
|------------|---------------|
| 基金中期报告备置地点 | 基金管理人及基金托管人住所 |
|------------|---------------|

2.5 其他相关资料

| 项目 | 名称 | 办公地址 |
|--------|--------------|-----------------------------------|
| 注册登记机构 | 华泰柏瑞基金管理有限公司 | 上海市浦东新区民生路 1199 弄证大五道口广场 1 号 17 层 |

§ 3 主要财务指标和基金净值表现

3.1 主要会计数据和财务指标

金额单位：人民币元

| 3.1.1 期间数据和指标 | 报告期(2022 年 01 月 01 日-2022 年 06 月 30 日) | | |
|---------------|--|----------------|--------------|
| | 港股通 50ETF 联接 A | 港股通 50ETF 联接 C | |
| 本期已实现收益 | -9,411.66 | -3,382.85 | |
| 本期利润 | 45,402.70 | 243,931.61 | |
| 加权平均基金份额本期利润 | 0.0032 | 0.0717 | |
| 本期加权平均净值利润率 | 0.35% | 7.89% | |
| 本期基金份额净值增长率 | -0.47% | -0.52% | |
| 3.1.2 期末数据和指标 | 报告期末(2022 年 6 月 30 日) | | |
| | 期末可供分配利润 | -814,414.76 | -304,164.74 |
| | 期末可供分配基金份额利润 | -0.0503 | -0.0511 |
| | 期末基金资产净值 | 15,367,236.59 | 5,652,724.99 |
| | 期末基金份额净值 | 0.9497 | 0.9489 |
| 3.1.3 累计期末指标 | 报告期末(2022 年 6 月 30 日) | | |
| | 基金份额累计净值增长率 | -5.03% | -5.11% |

注：1、上述基金业绩指标不包括持有人认购或交易基金的各项费用，计入费用后实际收益水平要低于所列数字。

2、本期已实现收益指基金本期利息收入、投资收益、其他收入（不含公允价值变动收益）扣

除相关费用和信用减值损失后的余额，本期利润为本期已实现收益加上本期公允价值变动收益。

3、对期末可供分配利润，采用期末资产负债表中未分配利润与未分配利润中已实现部分的孰低数。

3.2 基金净值表现

3.2.1 基金份额净值增长率及其与同期业绩比较基准收益率的比较

港股通 50ETF 联接 A

| 阶段 | 份额净值增长率① | 份额净值增长率标准差② | 业绩比较基准收益率③ | 业绩比较基准收益率标准差④ | ①-③ | ②-④ |
|------------|----------|-------------|------------|---------------|-------|--------|
| 过去一个月 | 3.40% | 1.36% | 2.98% | 1.48% | 0.42% | -0.12% |
| 过去三个月 | 5.58% | 1.53% | 5.42% | 1.64% | 0.16% | -0.11% |
| 过去六个月 | -0.47% | 1.71% | -2.49% | 1.88% | 2.02% | -0.17% |
| 自基金合同生效起至今 | -5.03% | 1.42% | -6.04% | 1.59% | 1.01% | -0.17% |

港股通 50ETF 联接 C

| 阶段 | 份额净值增长率① | 份额净值增长率标准差② | 业绩比较基准收益率③ | 业绩比较基准收益率标准差④ | ①-③ | ②-④ |
|------------|----------|-------------|------------|---------------|-------|--------|
| 过去一个月 | 3.38% | 1.36% | 2.98% | 1.48% | 0.40% | -0.12% |
| 过去三个月 | 5.55% | 1.53% | 5.42% | 1.64% | 0.13% | -0.11% |
| 过去六个月 | -0.52% | 1.71% | -2.49% | 1.88% | 1.97% | -0.17% |
| 自基金合同生效起至今 | -5.11% | 1.42% | -6.04% | 1.59% | 0.93% | -0.17% |

3.2.2 自基金合同生效以来基金份额累计净值增长率变动及其与同期业绩比较基准收益率变动的比较

港股通50ETF联接A累计净值增长率与同期业绩比较基准收益率的历史走势对比图

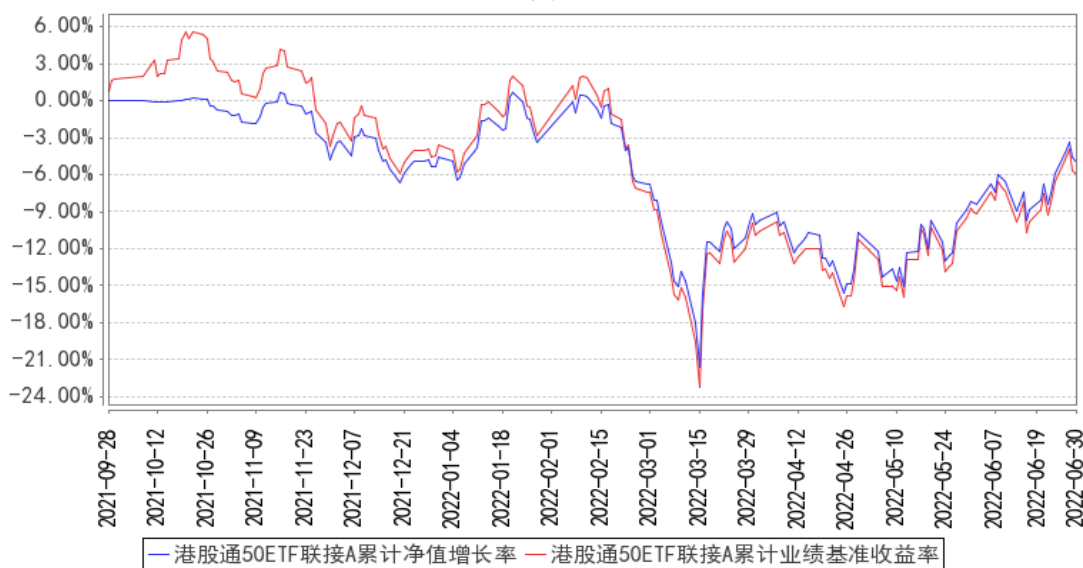

港股通50ETF联接C累计净值增长率与同期业绩比较基准收益率的历史走势对比图

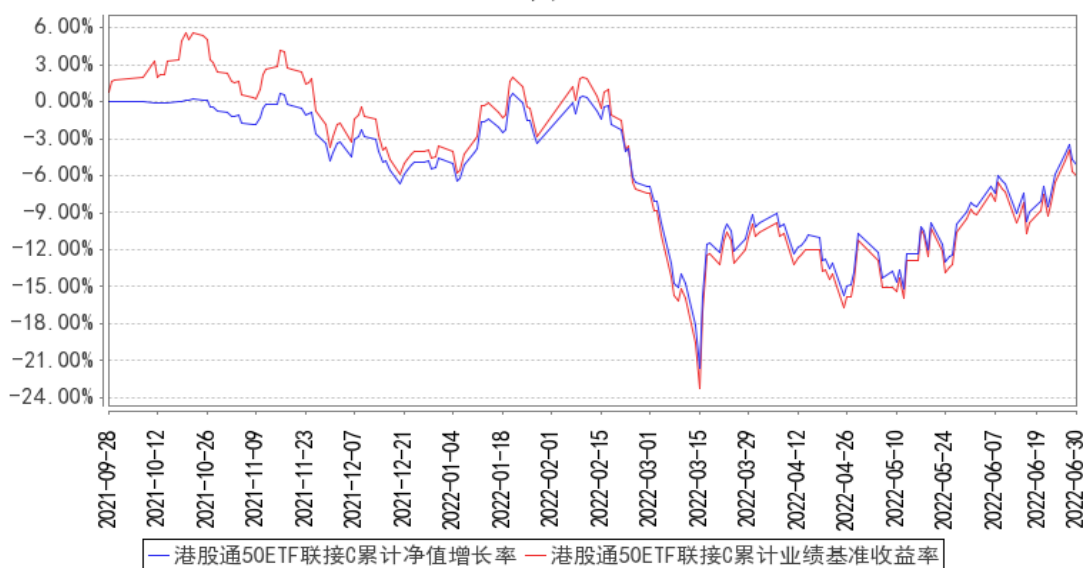

注：1、图示日期为 2021 年 9 月 28 日至 2022 年 6 月 30 日。

2、按基金合同规定，本基金自基金合同生效日起 6 个月内为建仓期，截至报告期末本基金的各项投资比例未达到基金合同投资范围中规定的比例。

3、自基金合同生效起至本报告期末不满一年。

§ 4 管理人报告

4.1 基金管理人及基金经理情况

4.1.1 基金管理人及其管理基金的经验

本基金管理人为华泰柏瑞基金管理有限公司。华泰柏瑞基金管理有限公司是经中国证监会批准，于 2004 年 11 月 18 日成立的合资基金管理公司，注册资本为 2 亿元人民币。目前的股东构成为华泰证券股份有限公司、柏瑞投资有限责任公司（原 AIGGIC）和苏州新区高新技术产业股份有限公司，出资比例分别为 49%、49%和 2%。目前公司旗下管理华泰柏瑞盛世中国混合型证券投资基金、华泰柏瑞金字塔稳本增利债券型证券投资基金、上证红利交易型开放式指数证券投资基金、华泰柏瑞积极成长混合型证券投资基金、华泰柏瑞价值增长混合型证券投资基金、华泰柏瑞货币市场证券投资基金、华泰柏瑞行业领先混合型证券投资基金、华泰柏瑞量化先行混合型证券投资基金、华泰柏瑞亚洲领导企业混合型证券投资基金、上证中小盘交易型开放式指数证券投资基金、华泰柏瑞上证中小盘交易型开放式指数证券投资基金联接基金、华泰柏瑞信用增利债券型证券投资基金、华泰柏瑞沪深 300 交易型开放式指数证券投资基金、华泰柏瑞沪深 300 交易型开放式指数证券投资基金联接基金、华泰柏瑞稳健收益债券型证券投资基金、华泰柏瑞量化增强混合型证券投资基金、华泰柏瑞丰盛纯债债券型证券投资基金、华泰柏瑞季季红债券型证券投资基金、华泰柏瑞创新升级混合型证券投资基金、华泰柏瑞量化优选灵活配置混合型证券投资基金、华泰柏瑞创新动力灵活配置混合型证券投资基金、华泰柏瑞量化驱动灵活配置混合型证券投资基金、华泰柏瑞积极优选股票型证券投资基金、华泰柏瑞新利灵活配置混合型证券投资基金、华泰柏瑞中证 500 交易型开放式指数证券投资基金、华泰柏瑞中证 500 交易型开放式指数证券投资基金联接基金、华泰柏瑞消费成长灵活配置混合型证券投资基金、华泰柏瑞量化智慧灵活配置混合型证券投资基金、华泰柏瑞健康生活灵活配置混合型证券投资基金、华泰柏瑞量化绝对收益策略定期开放混合型发起式证券投资基金、华泰柏瑞交易型货币市场基金、华泰柏瑞激励动力灵活配置混合型证券投资基金、华泰柏瑞精选回报灵活配置混合型证券投资基金、华泰柏瑞量化对冲稳健收益定期开放混合型发起式证券投资基金、华泰柏瑞天添宝货币市场基金、华泰柏瑞多策略灵活配置混合型证券投资基金、华泰柏瑞新经济沪港深灵活配置混合型证券投资基金、华泰柏瑞鼎利灵活配置混合型证券投资基金、华泰柏瑞亨利灵活配置混合型证券投资基金、华泰柏瑞量化创优灵活配置混合型证券投资基金、华泰柏瑞生物医药灵活配置混合型证券投资基金、华泰柏瑞富利灵活配置混合型证券投资基金、华泰柏瑞量化阿尔法灵活配置混合型证券投资基金、华泰柏瑞港股通量化灵活配置混合型证券投资基金、华泰柏瑞战略新兴产业混合型证券投资基金、华泰柏瑞新金融地产灵活配置混合型证券投资基金、华泰柏瑞 MSCI 中国 A 股国际通交易型开放式指数基金、华

泰柏瑞医疗健康混合型证券投资基金、华泰柏瑞 MSCI 中国 A 股国际通指数基金联接基金、华泰柏瑞中证红利低波动交易型开放式指数证券投资基金、华泰柏瑞量化明选混合型证券投资基金、华泰柏瑞基本面智选混合型证券投资基金、华泰柏瑞中证红利低波动交易型开放式指数证券投资基金联接基金、华泰柏瑞锦泰一年定期开放债券型证券投资基金、华泰柏瑞中证科技 100 交易型开放式指数证券投资基金、华泰柏瑞益通三个月定期开放债券型发起式证券投资基金、华泰柏瑞研究精选混合型证券投资基金、华泰柏瑞景气回报一年持有期混合型证券投资基金、华泰柏瑞锦兴 39 个月定期开放债券型证券投资基金、华泰柏瑞锦瑞债券型证券投资基金、华泰柏瑞益商一年定期开放债券型发起式证券投资基金、华泰柏瑞中证科技 100 交易型开放式指数证券投资基金联接基金、华泰柏瑞质量成长混合型证券投资基金、华泰柏瑞行业精选混合型证券投资基金、华泰柏瑞鸿利中短债债券型证券投资基金、华泰柏瑞景气优选混合型证券投资基金、华泰柏瑞品质优选混合型证券投资基金、华泰柏瑞景利混合型证券投资基金、华泰柏瑞优势领航混合型证券投资基金、华泰柏瑞上证科创板 50 成份交易型开放式指数证券投资基金、华泰柏瑞锦乾债券型证券投资基金、华泰柏瑞量化创盈混合型证券投资基金、华泰柏瑞成长智选混合型证券投资基金、华泰柏瑞中证光伏产业交易型开放式指数证券投资基金、华泰柏瑞量化创享混合型证券投资基金、华泰柏瑞中证港股通 50 交易型开放式指数证券投资基金、华泰柏瑞质量领先混合型证券投资基金、华泰柏瑞中证沪港深互联网交易型开放式指数证券投资基金、华泰柏瑞中证智能汽车主题交易型开放式指数证券投资基金、华泰柏瑞中证动漫游戏交易型开放式指数证券投资基金、华泰柏瑞中证稀土产业交易型开放式指数证券投资基金、华泰柏瑞品质成长混合型证券投资基金、华泰柏瑞上证科创板 50 成份交易型开放式指数证券投资基金联接基金、华泰柏瑞中证 1000 交易型开放式指数证券投资基金、华泰柏瑞质量精选混合型证券投资基金、华泰柏瑞中证物联网主题交易型开放式指数证券投资基金、华泰柏瑞港股通时代机遇混合型证券投资基金、华泰柏瑞南方东英恒生科技指数交易型开放式指数证券投资基金、华泰柏瑞行业严选混合型证券投资基金、华泰柏瑞中证企业核心竞争力 50 交易型开放式指数证券投资基金、华泰柏瑞中证沪港深创新药产业交易型开放式指数证券投资基金、华泰柏瑞远见智选混合型证券投资基金、华泰柏瑞中证全指医疗保健设备与服务交易型开放式指数证券投资基金、华泰柏瑞中证光伏产业交易型开放式指数证券投资基金联接基金、华泰柏瑞恒利混合型证券投资基金、华泰柏瑞景气成长混合型证券投资基金、华泰柏瑞创业板科技交易型开放式指数证券投资基金、华泰柏瑞中证港股通 50 交易型开放式指数证券投资基金发起式联接基金、华泰柏瑞锦元债券型证券投资基金、华泰柏瑞上证红利交易型开放式指数证券投资基金联接基金、华泰柏瑞中证沪港深品牌消费 50 交易型开放式指数证券投资基金、华泰柏瑞中证 500 增强策略交易型开放式指数证券投资基金、华泰柏瑞中证稀土产业交易型开放式

指数证券投资基金发起式联接基金、华泰柏瑞景气汇选三年持有期混合型证券投资基金、华泰柏瑞中证沪港深云计算产业交易型开放式指数证券投资基金、华泰柏瑞中证港股通科技交易型开放式指数证券投资基金、华泰柏瑞聚优智选一年持有期混合型证券投资基金、华泰柏瑞匠心汇选混合型证券投资基金、华泰柏瑞鸿益 30 天滚动持有短债债券型证券投资基金、华泰柏瑞中证港股通高股息投资交易型开放式指数证券投资基金 (QDII)、华泰柏瑞恒悦混合型证券投资基金、华泰柏瑞中证全指电力公用事业交易型开放式指数证券投资基金、华泰柏瑞中证 500 指数增强型证券投资基金、华泰柏瑞鸿裕 90 天滚动持有短债债券型证券投资基金、华泰柏瑞恒泽混合型证券投资基金、华泰柏瑞中证同业存单 AAA 指数 7 天持有期证券投资基金、华泰柏瑞匠心臻选混合型证券投资基金。截至 2022 年 6 月 30 日，公司基金管理规模为 2750.48 亿元。

4.1.2 基金经理（或基金经理小组）及基金经理助理简介

| 姓名 | 职务 | 任本基金的基金经理（助理）期限 | | 证券从业年限 | 说明 |
|----|----------|-----------------|------|--------|--|
| | | 任职日期 | 离任日期 | | |
| 李茜 | 本基金的基金经理 | 2021 年 9 月 28 日 | - | 7 年 | 曾任职于上海市虹口区金融服务局。2015 年 3 月加入华泰柏瑞基金管理有限公司，历任指数投资部助理研究员、研究员。2019 年 11 月起任上证红利交易型开放式指数证券投资基金、上证中小盘交易型开放式指数证券投资基金、华泰柏瑞上证中小盘交易型开放式指数证券投资基金联接基金的基金经理。2020 年 12 月起任华泰柏瑞中证光伏产业交易型开放式指数证券投资基金、华泰柏瑞中证港股通 50 交易型开放式指数证券投资基金的基金经理。2021 年 1 月起任华泰柏瑞中证沪港深互联网交易型开放式指数证券投资基金的基金经理。2021 年 2 月起任华泰柏瑞中证智能汽车主题交易型开放式指数证券投资基金、华泰柏瑞中证动漫游戏交易型开放式指数证券投资基金、华泰柏瑞中证稀土产业交易型开放式指数证券投资基金的基金经理。2021 年 3 月起任华泰柏瑞中证 1000 交易型开放式指数证券投资基金和华泰柏瑞中证物联网主题交易型开放式指数证券投资基金的基金经理。2021 年 9 月起任华泰柏瑞中证港股通 50 交易型开放式指数证券投资基金发起式联接基金的基金经理。2021 年 11 月起任华泰柏瑞上证红利交易型开放式指数证券投资基金联接基金的基金经理。2022 年 1 月起任华泰柏瑞中证沪 |

| | | | | | |
|----|----------|-----------------|---|------|--|
| | | | | | 港深云计算产业交易型开放式指数证券投资基金的基金经理。2022 年 4 月起任华泰柏瑞中证港股通高股息投资交易型开放式指数证券投资基金（QDII）的基金经理。 |
| 何琦 | 本基金的基金经理 | 2021 年 9 月 28 日 | - | 14 年 | 上海交通大学经济学学士。曾任汇丰银行证券服务部证券结算师，2008 年 11 月加入华泰柏瑞基金管理有限公司，曾任交易部高级交易员，海外投资部基金经理助理。2017 年 7 月起任华泰柏瑞新经济沪港深灵活配置混合型证券投资基金的基金经理。2019 年 8 月起任华泰柏瑞亚洲领导企业混合型证券投资基金的基金经理。2020 年 12 月起任华泰柏瑞中证港股通 50 交易型开放式指数证券投资基金的基金经理。2021 年 1 月起任华泰柏瑞中证沪港深互联网交易型开放式指数证券投资基金的基金经理。2021 年 5 月起任华泰柏瑞港股通时代机遇混合型证券投资基金和华泰柏瑞南方东英恒生科技指数交易型开放式指数证券投资基金（QDII）的基金经理。2021 年 9 月起任华泰柏瑞中证港股通 50 交易型开放式指数证券投资基金发起式联接基金的基金经理。2022 年 1 月起任华泰柏瑞中证港股通科技交易型开放式指数证券投资基金的基金经理。2022 年 4 月起任华泰柏瑞中证港股通高股息投资交易型开放式指数证券投资基金（QDII）的基金经理。 |

注：证券从业的含义遵从行业协会《证券业从业人员资格管理办法》的相关规定。任职日期和离职日期指基金管理公司作出决定之日。

4.1.3 期末兼任私募资产管理计划投资经理的基金经理同时管理的产品情况

注：无。

4.2 管理人对报告期内本基金运作遵规守信情况的说明

本报告期内，本基金管理人严格遵守《中华人民共和国证券法》、《中华人民共和国证券投资基金法》、《公开募集证券投资基金运作管理办法》及其他相关法律、法规的规定以及本基金的《基金合同》的约定，在严格控制风险的基础上，忠实履行基金管理职责，为基金份额持有人谋求最大利益。在本报告期内，基金投资管理符合有关法律、法规的规定及基金合同的约定，不存在损害基金份额持有人利益的行为。

4.3 管理人对报告期内公平交易情况的专项说明

4.3.1 公平交易制度的执行情况

本报告期内，公司将投资管理职能和交易执行职能完全隔离，实行集中交易制度，由交易部为公募基金、专户理财和海外投资等业务统一交易服务，为公平交易的实施提供了较好的保障。

目前公司公募基金经理有兼任私募资产管理计划投资经理的情况，兼任业务遵照相关法律法规要求进行，同时遵守公司公平交易制度。公司机构设置合理，公平交易的相关管理制度健全，投资决策流程完善，各项制度执行情况良好。交易价差分析表明公司旗下各基金均得到了公平对待，不存在非公平交易和利益输送的行为。经过对不同基金之间交易相同证券时的同向交易价差进行分析发现，报告期内基金之间的买卖交易价差总体上处于正常的合理水平。

4.3.2 异常交易行为的专项说明

本基金管理人根据《异常交易监控与管理办法》对投资交易过程中可能发生的异常交易行为进行监督和管理。投资部负责对异常交易行为进行事前识别和检查，交易部负责对异常交易行为的事中监督和控制，风险管理部及异常交易评估小组负责异常交易行为的事后审查和评估。本报告期内，该制度执行情况良好，无论在二级市场还是在大宗交易或者一级市场申购等交易中，均没有发现影响证券价格或者严重误导其他投资者等异常交易行为。

本报告期本基金与公司所管理的其他投资组合没有参与交易所公开竞价单边交易量超过该证券当日成交量 5% 的同日反向交易。

4.4 管理人对报告期内基金的投资策略和业绩表现的说明

4.4.1 报告期内基金投资策略和运作分析

2022 年上半年 A 股市场波动较大，先抑后扬，多数行业表现一般，未录得正收益。煤炭、交通运输、综合板块的表现较好，涨跌幅分别为 31.38%、-0.71%、-1.46%。整体来看，沪深 300、中证 500、中证 1000 和创业板的涨跌幅分别为-9.22%、-12.30%、-12.67%、和-15.41%。从市场风格来看，价值风格表现优于成长风格，期间沪深 300 价值指数和沪深 300 成长指数的涨跌幅分别为-6.52%和-13.14%，中证 500 价值相对中证 500 成长亦同样获得了显著的超额收益。

同比港股市场，恒生能源业、恒生电讯业等行业录得正收益，恒生能源业的涨跌幅为 18.92%。恒生指数、恒生中国企业指数和恒生综指在上半年表现一般，涨跌幅分别为-6.57%、-6.91%和-8.84%。

我们严格按照基金合同的规定，紧密跟踪标的指数、跟踪偏离最小化的投资策略进行被动投资。本报告期内，本基金的日均绝对跟踪偏离度为 0.106%，期间日跟踪误差为 0.142%，较好地实现了本基金的投资目标。

本基金将继续严格遵守跟踪偏离最小化的被动投资策略，从而为基金投资人谋求与业绩基准基本一致的投资回报。

4.4.2 报告期内基金的业绩表现

截至本报告期末港股通 50ETF 联接 A 的基金份额净值为 0.9497 元，本报告期基金份额净值增长率为-0.47%，同期业绩比较基准收益率为-2.49%，截至本报告期末港股通 50ETF 联接 C 的基金份额净值为 0.9489 元，本报告期基金份额净值增长率为-0.52%，同期业绩比较基准收益率为-2.49%。

4.5 管理人对宏观经济、证券市场及行业走势的简要展望

回顾近期全球市场表现，衰退担忧升温再度重创美股市场，进而导致今年上半年表现创出 50 多年以来同期最差水平，但是国内积极的政策环境推动市场情绪持续好转，中国市场的独立行情成为部分投资者的“避风港”。这主要得益于国内新冠疫情缓和、经济数据回暖以及市场预计政策层面或将出现进一步利好。往前看，港股下半年具备攻守兼备特征。首先，政策面上已有重大改观，即“政策底”已经出现。4月29日，中央政治局召开会议剔除“要促进平台经济健康发展”，5月17日全国政协开“推动数字经济持续健康发展”专题协商会。我们认为港股市场仍有望继续呈现相对韧性，这本质上是由中美经济和政策背离所决定的。考虑到中国与海外周期的背离，我们仍然看好政策利好和低估值环境支撑下港股市场前景。从长期角度来看，更为持续的上涨空间将取决于目前的稳增长政策是否能够转化为企业盈利和增长的改善。

4.6 管理人对报告期内基金估值程序等事项的说明

本报告期内，基金管理人严格执行基金估值控制流程，定期评估估值技术的合理性，每日将估值结果报托管银行复核后对外披露。参与估值流程的人员包括负责运营的副总经理以及投资研究、风险控制、金融工程和基金事务部门负责人，基金经理不参与估值流程。参与人员的相关工作经历均在五年以上。参与各方之间不存在任何重大利益冲突。已采用的估值技术相关参数或定价服务均来自独立第三方。

4.7 管理人对报告期内基金利润分配情况的说明

根据基金合同的规定，在符合有关基金分红条件的前提下，可进行收益分配。本报告期内，本基金未进行利润分配。

4.8 报告期内管理人对本基金持有人数或基金资产净值预警情形的说明

截止本报告期末，因赎回等原因，本基金存在连续 60 个工作日基金资产净值低于 5000 万元的情形，但无基金份额持有人数量低于 200 人的情形。

§ 5 托管人报告

5.1 报告期内本基金托管人遵规守信情况声明

招商银行具备完善的公司治理结构、内部稽核监控制度和风险控制制度，我行在履行托管职责中，严格遵守有关法律法规、托管协议的规定，尽职尽责地履行托管义务并安全保管托管资产。

5.2 托管人对报告期内本基金投资运作遵规守信、净值计算、利润分配等情况的说明

招商银行根据法律法规、托管协议约定的投资监督条款，对托管产品的投资行为进行监督，并根据监管要求履行报告义务。

招商银行按照托管协议约定的统一记账方法和会计处理原则，独立地设置、登录和保管本产品的全套账册，进行会计核算和资产估值并与管理人建立对账机制。

本年度中期报告中利润分配情况真实、准确。

5.3 托管人对本中期报告中财务信息等内容的真实、准确和完整发表意见

本年度中期报告中财务指标、净值表现、财务会计报告、投资组合报告内容真实、准确，不存在虚假记载、误导性陈述或者重大遗漏。

§ 6 半年度财务会计报告（未经审计）

6.1 资产负债表

会计主体：华泰柏瑞中证港股通 50 交易型开放式指数证券投资基金发起式联接基金

报告截止日：2022 年 6 月 30 日

单位：人民币元

| 资产 | 附注号 | 本期末 2022 年 6 月 30 日 | 上年度末 2021 年 12 月 31 日 |
|------------|---------|------------------------|--------------------------|
| 资产： | | | |
| 银行存款 | 6.4.7.1 | 2,177,097.21 | 2,072,478.60 |
| 结算备付金 | | 16,378.15 | 35,975.45 |
| 存出保证金 | | 1,608.45 | 1,092.98 |
| 交易性金融资产 | 6.4.7.2 | 19,121,148.80 | 11,062,302.98 |
| 其中：股票投资 | | - | - |
| 基金投资 | | 19,121,148.80 | 11,062,302.98 |
| 债券投资 | | - | - |
| 资产支持证券投资 | | - | - |
| 贵金属投资 | | - | - |
| 其他投资 | | - | - |
| 衍生金融资产 | 6.4.7.3 | - | - |
| 买入返售金融资产 | 6.4.7.4 | - | - |
| 债权投资 | 6.4.7.5 | - | - |

| | | | |
|---------------|------------|---------------------------|-----------------------------|
| 其中：债券投资 | | - | - |
| 资产支持证券投资 | | - | - |
| 其他投资 | | - | - |
| 其他债权投资 | 6.4.7.6 | - | - |
| 其他权益工具投资 | 6.4.7.7 | - | - |
| 应收清算款 | | - | - |
| 应收股利 | | - | - |
| 应收申购款 | | 120,798.20 | - |
| 递延所得税资产 | | - | - |
| 其他资产 | 6.4.7.8 | - | 224.00 |
| 资产总计 | | 21,437,030.81 | 13,172,074.01 |
| 负债和净资产 | 附注号 | 本期末 2022年6月30日 | 上年度末 2021年12月31日 |
| 负 债： | | | |
| 短期借款 | | - | - |
| 交易性金融负债 | | - | - |
| 衍生金融负债 | 6.4.7.3 | - | - |
| 卖出回购金融资产款 | | - | - |
| 应付清算款 | | - | - |
| 应付赎回款 | | 405,736.98 | 127,665.14 |
| 应付管理人报酬 | | 795.39 | 983.61 |
| 应付托管费 | | 159.05 | 196.72 |
| 应付销售服务费 | | 456.97 | 94.47 |
| 应付投资顾问费 | | - | - |
| 应交税费 | | - | - |
| 应付利润 | | - | - |
| 递延所得税负债 | | - | - |
| 其他负债 | 6.4.7.9 | 9,920.84 | 50,000.05 |
| 负债合计 | | 417,069.23 | 178,939.99 |
| 净资产： | | | |
| 实收基金 | 6.4.7.10 | 22,138,541.08 | 13,617,821.10 |
| 其他综合收益 | 6.4.7.11 | - | - |
| 未分配利润 | 6.4.7.12 | -1,118,579.50 | -624,687.08 |
| 净资产合计 | | 21,019,961.58 | 12,993,134.02 |
| 负债和净资产总计 | | 21,437,030.81 | 13,172,074.01 |

注：报告截止日 2022 年 06 月 30 日，基金份额总额 22,138,541.08 份，其中下属 A 类基金份额净值 0.9497 元，基金份额总额 16,181,651.35 份；下属 C 类基金份额净值 0.9489 元，基金份额总额 5,956,889.73 份。

6.2 利润表

会计主体：华泰柏瑞中证港股通 50 交易型开放式指数证券投资基金发起式联接基金

本报告期：2022 年 1 月 1 日至 2022 年 6 月 30 日

单位：人民币元

| 项目 | 附注号 | 本期 2022 年 1 月 1 日至 2022 年 6 月 30 日 |
|----------------------------|------------|---------------------------------------|
| 一、营业总收入 | | 308,127.40 |
| 1. 利息收入 | | 4,022.83 |
| 其中：存款利息收入 | 6.4.7.13 | 4,022.83 |
| 债券利息收入 | | - |
| 资产支持证券利息收入 | | - |
| 买入返售金融资产收入 | | - |
| 证券出借利息收入 | | - |
| 其他利息收入 | | - |
| 2. 投资收益（损失以“-”填列） | | -310.24 |
| 其中：股票投资收益 | 6.4.7.14 | - |
| 基金投资收益 | 6.4.7.15 | -310.24 |
| 债券投资收益 | 6.4.7.16 | - |
| 资产支持证券投资收益 | 6.4.7.17 | - |
| 贵金属投资收益 | 6.4.7.18 | - |
| 衍生工具收益 | 6.4.7.19 | - |
| 股利收益 | 6.4.7.20 | - |
| 以摊余成本计量的金融资产终止确认产生的收益 | | - |
| 其他投资收益 | | - |
| 3. 公允价值变动收益（损失以“-”号填列） | 6.4.7.21 | 302,128.82 |
| 4. 汇兑收益（损失以“-”号填列） | | - |
| 5. 其他收入（损失以“-”号填列） | 6.4.7.22 | 2,285.99 |
| 减：二、营业总支出 | | 18,793.09 |
| 1. 管理人报酬 | 6.4.10.2.1 | 5,067.07 |
| 2. 托管费 | 6.4.10.2.2 | 1,013.34 |
| 3. 销售服务费 | 6.4.10.2.3 | 1,500.69 |
| 4. 投资顾问费 | | - |
| 5. 利息支出 | | - |
| 其中：卖出回购金融资产支出 | | - |
| 6. 信用减值损失 | 6.4.7.23 | - |
| 7. 税金及附加 | | - |
| 8. 其他费用 | 6.4.7.24 | 11,211.99 |
| 三、利润总额（亏损总额以“-”号填列） | | 289,334.31 |
| 减：所得税费用 | | - |
| 四、净利润（净亏损以“-”号填列） | | 289,334.31 |
| 五、其他综合收益的税后净额 | | - |
| 六、综合收益总额 | | 289,334.31 |

注：本基金成立于 2021 年 9 月 28 日，无上年度可比期间数据。

6.3 净资产（基金净值）变动表

会计主体：华泰柏瑞中证港股通 50 交易型开放式指数证券投资基金发起式联接基金

本报告期：2022 年 1 月 1 日至 2022 年 6 月 30 日

单位：人民币元

| 项目 | 本期 2022 年 1 月 1 日至 2022 年 6 月 30 日 | | | |
|-------------------------------------|---------------------------------------|--------|---------------|---------------|
| | 实收基金 | 其他综合收益 | 未分配利润 | 净资产合计 |
| 一、上期期末净资产(基金净值) | 13,617,821.10 | - | -624,687.08 | 12,993,134.02 |
| 加：会计政策变更 | - | - | - | - |
| 前期差错更正 | - | - | - | - |
| 其他 | - | - | - | - |
| 二、本期期初净资产(基金净值) | 13,617,821.10 | - | -624,687.08 | 12,993,134.02 |
| 三、本期增减变动额(减少以“-”号填列) | 8,520,719.98 | - | -493,892.42 | 8,026,827.56 |
| (一)、综合收益总额 | - | - | 289,334.31 | 289,334.31 |
| (二)、本期基金份额交易产生的基金净值变动数(净值减少以“-”号填列) | 8,520,719.98 | - | -783,226.73 | 7,737,493.25 |
| 其中：1. 基金申 | 16,451,779.12 | - | -1,365,264.22 | 15,086,514.90 |

| | | | | |
|--|---------------|---|---------------|---------------|
| 购款 | | | | |
| 2. 基金赎回款 | -7,931,059.14 | - | 582,037.49 | -7,349,021.65 |
| (三)、本期向基金份额持有人分配利润产生的基金净值变动(净值减少以“-”号填列) | - | - | - | - |
| (四)、其他综合收益结转留存收益 | - | - | - | - |
| 四、本期末净资产(基金净值) | 22,138,541.08 | - | -1,118,579.50 | 21,019,961.58 |

注：本基金成立于 2021 年 9 月 28 日，无上年度可比期间数据。

报表附注为财务报表的组成部分。

本报告 6.1 至 6.4 财务报表由下列负责人签署：

韩勇

房伟力

赵景云

基金管理人负责人

主管会计工作负责人

会计机构负责人

6.4 报表附注

6.4.1 基金基本情况

华泰柏瑞中证港股通 50 交易型开放式指数证券投资基金发起式联接基金(以下简称“本基金”)经中国证券监督管理委员会(以下简称“中国证监会”)证监许可[2021]1209 号《关于准予华泰柏瑞中证港股通 50 交易型开放式指数证券投资基金发起式联接基金注册的批复》核准，由华泰柏瑞基金管理有限公司依照《中华人民共和国证券投资基金法》和《华泰柏瑞中证港股通 50 交易型开放式指数证券投资基金发起式联接基金基金合同》负责公开募集。本基金为契约型开放式，存续

期限不定，首次设立募集不包括认购资金利息共募集人民币 11,831,299.27 元，业经普华永道中天会计师事务所(特殊普通合伙)普华永道中天验字(2021)第 0659 号验资报告予以验证。经向中国证监会备案，《华泰柏瑞中证港股通 50 交易型开放式指数证券投资基金发起式联接基金基金合同》于 2021 年 9 月 28 日正式生效，基金合同生效日的基金份额总额为 11,833,059.63 份基金份额，其中认购资金利息折合 1,760.36 份基金份额。本基金的基金管理人为华泰柏瑞基金管理有限公司，基金托管人为招商银行股份有限公司。

本基金为发起式基金。发起资金认购部分为 10,000,000.00 份基金份额，发起资金认购方承诺使用发起资金认购的基金份额持有期限不少于 3 年。

根据《华泰柏瑞中证港股通 50 交易型开放式指数证券投资基金发起式联接基金基金合同》和《华泰柏瑞中证港股通 50 交易型开放式指数证券投资基金发起式联接基金招募说明书》的有关规定，本基金根据认购费、申购费和销售服务费收取方式的不同，将基金份额分为不同的类别。在投资者认购、申购时收取认购、申购费用而不计提销售服务费的，称为 A 类基金份额；在投资者认购、申购基金份额时不收取认购、申购费用，且从本类别基金资产中计提销售服务费的，称为 C 类基金份额。本基金 A 类、C 类基金份额分别设置代码。由于基金费用的不同，本基金 A 类基金份额和 C 类基金份额将分别计算基金份额净值，计算公式为计算日各类别基金资产净值除以计算日发售在外的该类别基金份额总数。

本基金为华泰柏瑞中证港股通 50 交易型开放式指数证券投资基金(以下简称“目标 ETF”)的联接基金。目标 ETF 是采用完全复制法实现对中证港股通 50 指数紧密跟踪的被动指数基金，本基金主要通过投资于目标 ETF 实现对业绩比较基准的紧密跟踪，力争使本基金日均跟踪偏离度的绝对值不超过 0.35%，年跟踪误差不超过 4%。

根据《中华人民共和国证券投资基金法》和《华泰柏瑞中证港股通 50 交易型开放式指数证券投资基金发起式联接基金基金合同》的有关规定，本基金资产投资于具有良好流动性的金融工具，包括目标 ETF、标的指数成份股及备选成份股、非成份股(包括中小板、创业板以及其他经中国证监会核准或注册发行的股票、其他港股通标的股票)、存托凭证、债券(包括国债、地方政府债、金融债、企业债、公司债、公开发行的次级债、可转换债券(含分离交易可转债的纯债部分)、可交换债券、央行票据、短期融资券、超短期融资券、中期票据等)、资产支持证券、债券回购、银行存款、股指期货、货币市场工具以及中国证监会允许基金投资的其他金融工具(但须符合中国证监会的相关规定)。本基金将根据法律法规的规定参与融资及转融通证券出借业务。正常情况下，本基金资产中投资于目标 ETF 的比例不低于基金资产净值的 90%；每个交易日日终在扣除股指期货合约需缴纳的交易保证金后，应当保持不低于基金资产净值 5%的现金(不包括结算备付金、存

出保证金、应收申购款等)或者到期日在一年以内的政府债券;股指期货及其他金融工具的投资比例依照法律法规或监管机构的规定执行。本基金的业绩比较基准为:中证港股通 50 指数收益率(使用估值汇率折算) \times 95%+银行活期存款利率(税后) \times 5%。

本财务报表由本基金的基金管理人华泰柏瑞基金管理有限公司于 2022 年 8 月 30 日批准报出。

6.4.2 会计报表的编制基础

本基金的财务报表按照财政部于 2006 年 2 月 15 日及以后期间颁布的《企业会计准则—基本准则》、各项具体会计准则及相关规定(以下合称“企业会计准则”)、中国证监会颁布的《证券投资基金信息披露 XBRL 模板第 3 号<年度报告和中期报告>》、中国证券投资基金业协会(以下简称“中国基金业协会”)颁布的《证券投资基金会计核算业务指引》、《华泰柏瑞价值增长混合型证券投资基金基金合同》和在财务报表附注 6.4.4 所列示的中国证监会、中国基金业协会发布的有关规定及允许的基金行业实务操作编制。

本财务报表以持续经营为基础编制。

6.4.3 遵循企业会计准则及其他有关规定的声明

本基金 2022 年 1 月 1 日至 2022 年 6 月 30 日止期间的财务报表符合企业会计准则的要求,真实、完整地反映了本基金 2022 年 6 月 30 日的财务状况以及 2022 年 1 月 1 日至 2022 年 6 月 30 日止期间的经营成果和基金净值变动情况等有关信息。

6.4.4 本报告期所采用的会计政策、会计估计与最近一期年度报告相一致的说明

除 6.4.5 的会计政策变更外,其他项目与上年度一致。

6.4.5 会计政策和会计估计变更以及差错更正的说明

6.4.5.1 会计政策变更的说明

财政部于 2017 年颁布了修订后的《企业会计准则第 22 号——金融工具确认和计量》、《企业会计准则第 23 号——金融资产转移》、《企业会计准则第 24 号——套期会计》及《企业会计准则第 37 号——金融工具列报》(以下合称“新金融工具准则”),财政部、中国银行保险监督管理委员会于 2020 年 12 月 30 日发布了《关于进一步贯彻落实新金融工具相关会计准则的通知》,公募证券投资基金自 2022 年 1 月 1 日起执行新金融工具准则。此外,中国证监会于 2022 年颁布了修订后的《证券投资基金信息披露 XBRL 模板第 3 号<年度报告和中期报告>》,本基金的基金管理人已采用上述准则及通知编制本基金财务报表,对本基金财务报表的影响列示如下:

(a) 金融工具

新金融工具准则改变了金融资产的分类和计量方式,将金融工具分类为以摊余成本计量的金融资产、以公允价值计量且其变动计入其他综合收益的金融资产及以公允价值计量且其变动计入

当期损益的金融资产。本基金考虑自身业务模式，以及金融资产的合同现金流特征进行上述分类。于 2021 年 12 月 31 日及 2022 年 1 月 1 日，本基金均没有指定为以公允价值计量且其变动计入当期损益的金融资产。

新金融工具准则要求对于以摊余成本计量的金融资产，以预期信用损失为基础确认损失准备。本基金考虑有关过去事项、当前状况以及对未来经济状况的预测等合理且有依据的信息，以发生违约的风险为权重，计算合同应收的现金流量与预期能收到的现金流量之间差额的现值的概率加权金额，确认预期信用损失。金融资产减值计量方式的变更对于本基金的影响不重大。

根据新金融工具准则的相关规定，本基金对于首次执行该准则的累积影响数调整 2022 年年初留存收益以及财务报表其他相关项目金额，2021 年度的比较财务报表未重列。

(i) 于 2022 年 1 月 1 日，本财务报表中金融资产和金融负债按照原金融工具准则和新金融工具准则的规定进行分类和计量的结果如下：

原金融工具准则下以摊余成本计量的金融资产为银行存款、结算备付金、存出保证金和应收利息，金额分别为 2,072,478.60 元、35,975.45 元、1,092.98 元和 224.00 元。新金融工具准则下以摊余成本计量的金融资产为银行存款、结算备付金、存出保证金和其他资产-应收利息，金额分别为 2,072,684.23 元、35,993.27 元、1,093.53 元和 0.00 元。

原金融工具准则下以公允价值计量且其变动计入当期损益计量的金融资产为交易性金融资产，金额为 11,062,302.98 元。新金融工具准则下以公允价值计量且其变动计入当期损益计量的金融资产为交易性金融资产，金额为 11,062,302.98 元。

原金融工具准则下以摊余成本计量的金融负债为应付赎回款、应付管理人报酬、应付托管费、应付销售服务费和其他负债-其他应付款，金额分别为 127,665.14 元、983.61 元、196.72 元、94.47 元和 0.05 元。新金融工具准则下以摊余成本计量的金融负债为应付赎回款、应付管理人报酬、应付托管费、应付销售服务费和其他负债-其他应付款，金额分别为 127,665.14 元、983.61 元、196.72 元、94.47 元和 0.05 元。

i) 于 2021 年 12 月 31 日，“银行存款”、“结算备付金”、“存出保证金”、“交易性金融资产”、“买入返售金融资产”、“卖出回购金融资产款”等对应的应计利息余额均列示在“应收利息”或“应付利息”科目中。于 2022 年 1 月 1 日，根据新金融工具准则下的计量类别，将上述应计利息分别转入“银行存款”、“结算备付金”、“存出保证金”、“交易性金融资产”、“买入返售金融资产”、“卖出回购金融资产款”等科目项下列示，本基金无期初留存收益影响。

(b) 修订后的《证券投资基金信息披露 XBRL 模板第 3 号<年度报告和中期报告>》

根据中国证监会于 2022 年颁布的修订后的《证券投资基金信息披露 XBRL 模板第 3 号<年度报

告和中期报告》，本基金的基金管理人在编制本财务报表时调整了部分财务报表科目的列报和披露，这些调整未对本基金财务报表产生重大影响。

6.4.5.2 会计估计变更的说明

本基金本报告期末未发生会计估计变更。

6.4.5.3 差错更正的说明

本基金在本报告期间无须说明的会计差错更正。

6.4.6 税项

根据财政部、国家税务总局财税[2002]128 号《关于开放式证券投资基金有关税收问题的通知》、财税[2008]1 号《关于企业所得税若干优惠政策的通知》、财税[2016]36 号《关于全面推开营业税改征增值税试点的通知》、财税[2016]46 号《关于进一步明确全面推开营改增试点金融业有关政策的通知》、财税[2016]70 号《关于金融机构同业往来等增值税政策的补充通知》、财税[2016]140 号《关于明确金融房地产开发教育辅助服务等增值税政策的通知》、财税[2017]2 号《关于资管产品增值税政策有关问题的补充通知》、财税[2017]56 号《关于资管产品增值税有关问题的通知》、财税[2017]90 号《关于租入固定资产进项税额抵扣等增值税政策的通知》及其他相关财税法规和实务操作，主要税项列示如下：

(1) 资管产品运营过程中发生的增值税应税行为，以资管产品管理人为增值税纳税人。资管产品管理人运营资管产品过程中发生的增值税应税行为，暂适用简易计税方法，按照 3% 的征收率缴纳增值税。

(2) 本基金的城市维护建设税、教育费附加和地方教育附加等税费按照实际缴纳增值税额的适用比例计算缴纳。

6.4.7 重要财务报表项目的说明

6.4.7.1 银行存款

单位：人民币元

| 项目 | 本期末 2022 年 6 月 30 日 |
|--------|------------------------|
| 活期存款 | 2,177,097.21 |
| 等于：本金 | 2,176,880.18 |
| 加：应计利息 | 217.03 |
| 减：坏账准备 | - |
| 定期存款 | - |
| 等于：本金 | - |
| 加：应计利息 | - |
| 减：坏账准备 | - |

| | |
|----------------|--------------|
| 其中：存款期限 1 个月以内 | - |
| 存款期限 1-3 个月 | - |
| 存款期限 3 个月以上 | - |
| 其他存款 | - |
| 等于：本金 | - |
| 加：应计利息 | - |
| 减：坏账准备 | - |
| 合计 | 2,177,097.21 |

6.4.7.2 交易性金融资产

单位：人民币元

| 项目 | 本期末 2022 年 6 月 30 日 | | | |
|-------------------|------------------------|------|---------------|-------------|
| | 成本 | 应计利息 | 公允价值 | 公允价值变动 |
| 股票 | - | - | - | - |
| 贵金属投资-金交所 黄金合约 | - | - | - | - |
| 债券 | 交易所市场 | - | - | - |
| | 银行间市场 | - | - | - |
| | 合计 | - | - | - |
| 资产支持证券 | - | - | - | - |
| 基金 | 19,326,259.10 | - | 19,121,148.80 | -205,110.30 |
| 其他 | - | - | - | - |
| 合计 | 19,326,259.10 | - | 19,121,148.80 | -205,110.30 |

6.4.7.3 衍生金融资产/负债

6.4.7.3.1 衍生金融资产/负债期末余额

注：截至本报告期末，本基金未持有衍生金融资产/负债。

6.4.7.3.2 期末基金持有的期货合约情况

注：截至本报告期末，本基金未持有期货合约。

6.4.7.3.3 期末基金持有的黄金衍生品情况

注：截至本报告期末，本基金未持有黄金衍生品。

6.4.7.4 买入返售金融资产

6.4.7.4.1 各项买入返售金融资产期末余额

注：截至本报告期末，本基金未持有买入返售金融资产。

6.4.7.4.2 期末买断式逆回购交易中取得的债券

注：截至本报告期末，本基金未持有买断式逆回购交易中取得的债券。

6.4.7.4.3 按预期信用损失一般模型计提减值准备的说明

注：无。

6.4.7.5 债权投资

6.4.7.5.1 债权投资情况

注：截至本报告期末，本基金未持有债权投资。

6.4.7.5.2 债权投资减值准备计提情况

注：截至本报告期末，本基金未持有债权投资。

6.4.7.6 其他债权投资

6.4.7.6.1 其他债权投资情况

注：截至本报告期末，本基金未持有其他债权投资。

6.4.7.6.2 其他债权投资减值准备计提情况

注：截至本报告期末，本基金未持有其他债权投资。

6.4.7.7 其他权益工具投资

6.4.7.7.1 其他权益工具投资情况

注：截至本报告期末，本基金未持有其他权益工具。

6.4.7.7.2 报告期末其他权益工具投资情况

注：截至本报告期末，本基金未持有其他权益工具。

6.4.7.8 其他资产

注：截至本报告期末，本基金未持有其他资产。

6.4.7.9 其他负债

单位：人民币元

| 项目 | 本期末 2022年6月30日 |
|-------------|-------------------|
| 应付券商交易单元保证金 | - |
| 应付赎回费 | 3.85 |
| 应付证券出借违约金 | - |
| 应付交易费用 | - |
| 其中：交易所市场 | - |
| 银行间市场 | - |
| 应付利息 | - |
| 预提费用 | 9,916.99 |
| 合计 | 9,920.84 |

6.4.7.10 实收基金

金额单位：人民币元

港股通 50ETF 联接 A

| 项目 | 本期 2022 年 1 月 1 日至 2022 年 6 月 30 日 | |
|----------------|---------------------------------------|---------------|
| | 基金份额 (份) | 账面金额 |
| 上年度末 | 11,897,305.57 | 11,897,305.57 |
| 本期申购 | 5,242,529.24 | 5,242,529.24 |
| 本期赎回 (以“-”号填列) | -958,183.46 | -958,183.46 |
| 基金拆分/份额折算前 | - | - |
| 基金拆分/份额折算调整 | - | - |
| 本期申购 | - | - |
| 本期赎回 (以“-”号填列) | - | - |
| 本期末 | 16,181,651.35 | 16,181,651.35 |

港股通 50ETF 联接 C

| 项目 | 本期 2022 年 1 月 1 日至 2022 年 6 月 30 日 | |
|----------------|---------------------------------------|---------------|
| | 基金份额 (份) | 账面金额 |
| 上年度末 | 1,720,515.53 | 1,720,515.53 |
| 本期申购 | 11,209,249.88 | 11,209,249.88 |
| 本期赎回 (以“-”号填列) | -6,972,875.68 | -6,972,875.68 |
| 基金拆分/份额折算前 | - | - |
| 基金拆分/份额折算调整 | - | - |
| 本期申购 | - | - |
| 本期赎回 (以“-”号填列) | - | - |
| 本期末 | 5,956,889.73 | 5,956,889.73 |

注：申购含转换入份额；赎回含转换出份额。

6.4.7.11 其他综合收益

注：截至本报告期末，本基金无其他综合收益。

6.4.7.12 未分配利润

单位：人民币元

港股通 50ETF 联接 A

| 项目 | 已实现部分 | 未实现部分 | 未分配利润合计 |
|----------------|------------|-------------|-------------|
| 本期期初 | -47,031.25 | -498,353.01 | -545,384.26 |
| 本期利润 | -9,411.66 | 54,814.36 | 45,402.70 |
| 本期基金份额交易产生的变动数 | -18,587.66 | -295,845.54 | -314,433.20 |
| 其中：基金申购款 | -22,780.00 | -378,351.58 | -401,131.58 |
| 基金赎回款 | 4,192.34 | 82,506.04 | 86,698.38 |
| 本期已分配利润 | - | - | - |
| 本期末 | -75,030.57 | -739,384.19 | -814,414.76 |

港股通 50ETF 联接 C

| 项目 | 已实现部分 | 未实现部分 | 未分配利润合计 |
|----|-------|-------|---------|
|----|-------|-------|---------|

| | | | |
|----------------|------------|-------------|-------------|
| 本期期初 | -7,246.11 | -72,056.71 | -79,302.82 |
| 本期利润 | -3,382.85 | 247,314.46 | 243,931.61 |
| 本期基金份额交易产生的变动数 | -21,314.80 | -447,478.73 | -468,793.53 |
| 其中：基金申购款 | -55,195.09 | -908,937.55 | -964,132.64 |
| 基金赎回款 | 33,880.29 | 461,458.82 | 495,339.11 |
| 本期已分配利润 | - | - | - |
| 本期末 | -31,943.76 | -272,220.98 | -304,164.74 |

6.4.7.13 存款利息收入

单位：人民币元

| 项目 | 本期 2022年1月1日至2022年6月30日 |
|-----------|----------------------------|
| 活期存款利息收入 | 3,892.36 |
| 定期存款利息收入 | - |
| 其他存款利息收入 | - |
| 结算备付金利息收入 | 113.50 |
| 其他 | 16.97 |
| 合计 | 4,022.83 |

6.4.7.14 股票投资收益

6.4.7.14.1 股票投资收益项目构成

注：本基金本报告期内无股票投资收益。

6.4.7.14.2 股票投资收益——买卖股票差价收入

注：本基金本报告期内无股票投资收益-买卖股票差价收入。

6.4.7.14.3 股票投资收益——赎回差价收入

注：本基金本报告期内无股票投资收益-赎回差价收入。

6.4.7.14.4 股票投资收益——申购差价收入

注：本基金本报告期内无股票投资收益-申购差价收入。

6.4.7.14.5 股票投资收益——证券出借差价收入

注：本基金本报告期内无股票投资收益-证券出借差价收入。

6.4.7.15 基金投资收益

单位：人民币元

| 项目 | 本期 2022年1月1日至2022年6月30日 |
|-----------------------|----------------------------|
| 卖出/赎回基金成交总额 | - |
| 减：卖出/赎回基金成本总额 | - |
| 减：买卖基金差价收入应缴纳增值 税额 | - |
| 减：交易费用 | 310.24 |

| | |
|--------|---------|
| 基金投资收益 | -310.24 |
|--------|---------|

6.4.7.16 债券投资收益

6.4.7.16.1 债券投资收益项目构成

注：本基金本报告期内无债券投资收益。

6.4.7.16.2 债券投资收益——买卖债券差价收入

注：本基金本报告期内无债券投资收益-买卖债券差价收入。

6.4.7.16.3 债券投资收益——赎回差价收入

注：本基金本报告期内无债券投资收益-赎回差价收入。

6.4.7.16.4 债券投资收益——申购差价收入

注：本基金本报告期内无债券投资收益-申购差价收入。

6.4.7.17 资产支持证券投资收益

6.4.7.17.1 资产支持证券投资收益项目构成

注：本基金本报告期内无资产支持证券投资收益。

6.4.7.17.2 资产支持证券投资收益——买卖资产支持证券差价收入

注：本基金本报告期内无资产支持证券投资收益。

6.4.7.17.3 资产支持证券投资收益——赎回差价收入

注：本基金本报告期内无资产支持证券投资收益。

6.4.7.17.4 资产支持证券投资收益——申购差价收入

注：本基金本报告期内无资产支持证券投资收益。

6.4.7.18 贵金属投资收益

6.4.7.18.1 贵金属投资收益项目构成

注：本基金本报告期间无贵金属投资收益。

6.4.7.18.2 贵金属投资收益——买卖贵金属差价收入

注：本基金本报告期间无贵金属投资收益。

6.4.7.18.3 贵金属投资收益——赎回差价收入

注：本基金本报告期间无贵金属投资收益。

6.4.7.18.4 贵金属投资收益——申购差价收入

注：本基金本报告期间无贵金属投资收益。

6.4.7.19 衍生工具收益

6.4.7.19.1 衍生工具收益——买卖权证差价收入

注：本基金本报告期间无衍生工具收益。

6.4.7.19.2 衍生工具收益——其他投资收益

注：本基金本报告期间无衍生工具收益。

6.4.7.20 股利收益

注：本基金本报告期无股利收益。

6.4.7.21 公允价值变动收益

单位：人民币元

| 项目名称 | 本期 2022年1月1日至2022年6月30日 |
|------------------------|----------------------------|
| 1. 交易性金融资产 | 302,128.82 |
| 股票投资 | - |
| 债券投资 | - |
| 资产支持证券投资 | - |
| 基金投资 | 302,128.82 |
| 贵金属投资 | - |
| 其他 | - |
| 2. 衍生工具 | - |
| 权证投资 | - |
| 3. 其他 | - |
| 减：应税金融商品公允价值变动产生的预估增值税 | - |
| 合计 | 302,128.82 |

6.4.7.22 其他收入

单位：人民币元

| 项目 | 本期 2022年1月1日至2022年6月30日 |
|---------|----------------------------|
| 基金赎回费收入 | 2,285.99 |
| 合计 | 2,285.99 |

6.4.7.23 信用减值损失

注：本基金本报告期内无信用减值损失。

6.4.7.24 其他费用

单位：人民币元

| 项目 | 本期 2022年1月1日至2022年6月30日 |
|---------|----------------------------|
| 审计费用 | 9,916.99 |
| 信息披露费 | - |
| 证券出借违约金 | - |

| | |
|---------|-----------|
| 开户费 | 400.00 |
| 银行划款手续费 | 895.00 |
| 合计 | 11,211.99 |

6.4.7.25 分部报告

本基金以内部组织结构、管理要求、内部报告制度为依据确定经营分部，以经营分部为基础确定报告分部并披露分部信息。

经营分部是指本基金内同时满足下列条件的组成部分：(1) 该组成部分能够在日常活动中产生收入、发生费用；(2) 本基金管理人能够定期评价该组成部分的经营成果，以决定向其配置资源、评价其业绩；(3) 本基金能够取得该组成部分的财务状况、经营成果和现金流量等有关会计信息。如果两个或多个经营分部具有相似的经济特征，并且满足一定条件的，则合并为一个经营分部。

本基金目前以一个单一的经营分部运作，不需要进行分部报告的披露。

6.4.8 或有事项、资产负债表日后事项的说明

6.4.8.1 或有事项

截至资产负债表日，本基金并无须作披露的或有事项。

6.4.8.2 资产负债表日后事项

截至财务报表报出日，本基金并无须作披露的资产负债表日后事项。

6.4.9 关联方关系

6.4.9.1 本报告期存在控制关系或其他重大利害关系的关联方发生变化的情况

本报告期内存在控制关系或其他重大利害关系的关联方未发生变化。

6.4.9.2 本报告期与基金发生关联交易的各关联方

| 关联方名称 | 与本基金的关系 |
|---------------------------------------|-----------------------|
| 华泰柏瑞基金管理有限公司(“华泰柏瑞基金”) | 基金管理人、基金注册登记机构、基金销售机构 |
| 招商银行股份有限公司(“招商银行”) | 基金托管人、基金销售机构 |
| 华泰证券股份有限公司(“华泰证券”) | 基金管理人的股东、基金销售机构 |
| 华泰柏瑞中证港股通 50 交易型开放式指数证券投资基金(“目标 ETF”) | 本基金的基金管理人管理的其他基金 |

注：下述关联交易均在正常业务范围内按一般商业条款订立。

6.4.10 本报告期及上年度可比期间的关联方交易

6.4.10.1 通过关联方交易单元进行的交易

6.4.10.1.1 股票交易

注：1、本基金本报告期内未通过关联方交易单元进行股票交易。

2、本基金成立于 2021 年 9 月 28 日，无上年可比期间数据。

6.4.10.1.2 基金交易

注：1、本基金本报告期内未通过关联方交易单元进行基金交易。

2、本基金成立于 2021 年 9 月 28 日，无上年可比期间数据。

6.4.10.1.3 权证交易

注：1、本基金本报告期内未通过关联方交易单元进行权证交易。

2、本基金成立于 2021 年 9 月 28 日，无上年可比期间数据。

6.4.10.1.4 应支付关联方的佣金

注：1、本基金本报告期内未通过关联方交易单元支付关联方佣金。

2、本基金成立于 2021 年 9 月 28 日，无上年可比期间数据。

6.4.10.2 关联方报酬

6.4.10.2.1 基金管理费

单位：人民币元

| 项目 | 本期 2022 年 1 月 1 日至 2022 年 6 月 30 日 |
|-----------------|---------------------------------------|
| 当期发生的基金应支付的管理费 | 5,067.07 |
| 其中：支付销售机构的客户维护费 | 6,211.38 |

注：1、本基金基金财产中投资于目标 ETF 的部分不收取管理费。支付基金管理人华泰柏瑞基金的管理人报酬按前一日基金资产净值扣除所持有目标 ETF 基金份额部分的基金资产后的余额(若为负数，则取零)的 0.50%的年费率计提，逐日累计至每月月底，按月支付。其计算公式为：

日管理人报酬 = (前一日基金资产净值 - 前一日所持有目标 ETF 基金份额部分的基金资产公允价值) × 0.50% / 当年天数。

2、本基金成立于 2021 年 9 月 28 日，无上年可比期间数据。

6.4.10.2.2 基金托管费

单位：人民币元

| 项目 | 本期 2022 年 1 月 1 日至 2022 年 6 月 30 日 |
|----------------|---------------------------------------|
| 当期发生的基金应支付的托管费 | 1,013.34 |

注：1、本基金基金财产中投资于目标 ETF 的部分不收取托管费。支付基金托管人招商银行的托管费按前一日基金资产净值扣除所持有目标 ETF 基金份额部分的基金资产后的余额(若为负数，则取零)的 0.10%的年费率计提，逐日累计至每月月底，按月支付。其计算公式为：

日托管费 = (前一日基金资产净值 - 前一日所持有目标 ETF 基金份额部分的基金资产公允价值) × 0.10% / 当年天数。

2、本基金成立于 2021 年 9 月 28 日，无上年可比期间数据。

6.4.10.2.3 销售服务费

单位：人民币元

| 获得销售服务费的各关联方名称 | 本期 2022 年 1 月 1 日至 2022 年 6 月 30 日 | | |
|----------------|---------------------------------------|----------------|--------|
| | 当期发生的基金应支付的销售服务费 | | |
| | 港股通 50ETF 联接 A | 港股通 50ETF 联接 C | 合计 |
| 招商银行股份有限公司 | 0.00 | 83.45 | 83.45 |
| 华泰证券股份有限公司 | 0.00 | 38.13 | 38.13 |
| 华泰柏瑞基金管理有限公司 | 0.00 | 255.82 | 255.82 |
| 合计 | 0.00 | 377.40 | 377.40 |

注：本基金 A 类基金份额不收取销售服务费，C 类基金份额的销售服务费按前一日 C 类基金资产净值的 0.1% 的年费率计提，计算方法如下：

$$H = E \times 0.1\% \div \text{当年天数}$$

H 为 C 类基金份额每日应计提的销售服务费

E 为 C 类基金份额前一日基金资产净值

C 类基金份额销售服务费每日计提，逐日累计至每月月底，按月支付，由基金托管人于次月前 5 个工作日内从基金资产中一次性支取。

6.4.10.3 与关联方进行银行间同业市场的债券(含回购)交易

注：1、本基金本报告期内未发生与关联方进行的银行间同业市场的债券(含回购)交易。

2、本基金成立于 2021 年 9 月 28 日，无上年可比期间数据。

6.4.10.4 报告期内转融通证券出借业务发生重大关联交易事项的说明

6.4.10.4.1 与关联方通过约定申报方式进行的适用固定期限费率的证券出借业务的情况

注：1、本基金本报告期内未发生与关联方通过约定申报方式进行的适用固定期限费率的证券出借业务。

2、本基金成立于 2021 年 9 月 28 日，无上年可比期间数据。

6.4.10.4.2 与关联方通过约定申报方式进行的适用市场化期限费率的证券出借业务的情况

注：1、本基金本报告期内未发生与关联方通过约定申报方式进行的适用市场化期限费率的证券出借业务。

2、本基金成立于 2021 年 9 月 28 日，无上年可比期间数据。

6.4.10.5 各关联方投资本基金的情况

6.4.10.5.1 报告期内基金管理人运用固有资金投资本基金的情况

份额单位：份

| 项目 | 本期 | 本期 |
|---------------------------------|---------------------------------|---------------------------------|
| | 2022 年 1 月 1 日至 2022 年 6 月 30 日 | 2022 年 1 月 1 日至 2022 年 6 月 30 日 |
| | 港股通 50ETF 联接 A | 港股通 50ETF 联接 C |
| 基金合同生效日（2021 年 9 月 28 日）持有的基金份额 | 10,001,500.00 | 0.00 |
| 报告期初持有的基金份额 | 10,001,500.00 | 0.00 |
| 报告期间申购/买入总份额 | 0.00 | 0.00 |
| 报告期间因拆分变动份额 | 0.00 | 0.00 |
| 减：报告期间赎回/卖出总份额 | 0.00 | 0.00 |
| 报告期末持有的基金份额 | 10,001,500.00 | 0.00 |
| 报告期末持有的基金份额占基金总份额比例 | 45.1769% | 0.0000% |

注：1. 期间买入/申购总份额含转换入份额，期间卖出/赎回总份额含转换出份额。

2. 基金管理人投资本基金适用的认(申)购/赎回费率按照本基金招募说明书的规定执行。

6.4.10.5.2 报告期末除基金管理人之外的其他关联方投资本基金的情况

注：本报告期内，除基金管理人之外的其它关联方未投资本基金。

6.4.10.6 由关联方保管的银行存款余额及当期产生的利息收入

单位：人民币元

| 关联方名称 | 本期 | |
|------------|---------------------------------|----------|
| | 2022 年 1 月 1 日至 2022 年 6 月 30 日 | |
| | 期末余额 | 当期利息收入 |
| 招商银行股份有限公司 | 2,177,097.21 | 3,892.36 |

注：1、本基金的银行存款由基金托管人招商银行保管，按银行同业利率计息。

2、本基金成立于 2021 年 9 月 28 日，无上年可比期间数据。

6.4.10.7 本基金在承销期内参与关联方承销证券的情况

注：1、本基金本报告期内无在承销期内参与关联方承销证券的情况。

2、本基金成立于 2021 年 9 月 28 日，无上年可比期间数据。

6.4.10.8 其他关联交易事项的说明

于 2022 年 6 月 30 日，本基金持有 22,817,600.00 份目标 ETF 基金份额，占其总份额的比例为 0.52%。本基金成立于 2021 年 9 月 28 日，无上年可比期间数据。

6.4.11 利润分配情况

注：本基金本报告期内未进行利润分配。

6.4.12 期末(2022年6月30日)本基金持有的流通受限证券

6.4.12.1 因认购新发/增发证券而于期末持有的流通受限证券

注：截至本报告期末，本基金未持有因认购新发/增发证券而流通受限的证券。

6.4.12.2 期末持有的暂时停牌等流通受限股票

注：截至本报告期末，本基金未持有暂时停牌的流通受限股票。

6.4.12.3 期末债券正回购交易中作为抵押的债券

6.4.12.3.1 银行间市场债券正回购

注：截止本报告期末，本基金从事银行间市场债券正回购交易形成的卖出回购证券余额 0 元，无债券作为质押。

6.4.12.3.2 交易所市场债券正回购

注：截止本报告期末，本基金从事交易所市场债券正回购交易形成的卖出回购证券余额 0 元，无债券作为质押。

6.4.12.4 期末参与转融通证券出借业务的证券

注：本基金本报告期末未参与转融通证券出借业务。

6.4.13 金融工具风险及管理

6.4.13.1 风险管理政策和组织架构

本基金为目标 ETF 的联接基金，采用主要投资于目标 ETF 基金实现对业绩比较基准的紧密跟踪。因此，本基金的业绩表现与中证港股通 50 指数的表现密切相关。本基金的风险与收益水平高于混合型基金、债券型基金与货币市场基金。本基金投资的金融工具主要包括基金投资、股票投资及债券投资。本基金在日常经营活动中面临的与这些金融工具相关的风险主要包括信用风险、流动性风险及市场风险。本基金的基金管理人从事风险管理的主要目标是争取将以上风险控制在限定的范围之内，使本基金在风险和收益之间取得最佳的平衡以实现“风险和收益相匹配”的风险收益目标。

本基金的基金管理人建立的风险管理体系由“组织、制度、流程和报告”等四个方面构成。组织是指公司的风险管理组织架构包括董事会下设的风险管理与审计委员会、公司管理层的风险控制委员会、风险管理部和合规法律部以及公司各业务部门，董事会对建立基金风险管理内部控制系统和维持其有效性承担最终责任；制度是指风险管理相关的规章制度，是对组织职能及其工作流程等的具体规定；流程是风险管理的工作流程，它详细规定了各部门之间风险管理工作的内

容和程序；报告是对流程的必要反映和记录，既是风险管理工作的重要环节，也是对风险管理工作的总结和披露。

本基金的基金管理人对于金融工具的风险管理方法主要是通过定性分析和定量分析的方法去估测各种风险产生的可能损失。从定性分析的角度出发，判断风险损失的严重程度和出现同类风险损失的频度。而从定量分析的角度出发，根据本基金的投资目标，结合基金资产所运用金融工具特征，通过特定的风险量化指标、模型，日常的量化报告，确定风险损失的限度和相应置信程度，及时可靠地对各种风险进行监督、检查和评估，并通过相应决策，将风险控制在可承受的范围内。

6.4.13.2 信用风险

信用风险是指基金在交易过程中因交易对手未履行合约责任，或者基金所投资证券之发行人出现违约、拒绝支付到期本息等情况，导致基金资产损失和收益变化的风险。

本基金的基金管理人在交易前对交易对手的资信状况进行了充分的评估。本基金的银行存款存放在本基金的托管人招商银行，因而与银行存款相关的信用风险不重大。本基金在交易所进行的交易均以中国证券登记结算有限责任公司为交易对手完成证券交收和款项清算，违约风险可能性很小；在银行间同业市场进行交易前均对交易对手进行信用评估并对证券交割方式进行限制以控制相应的信用风险。

本基金的基金管理人建立了信用风险管理流程，通过对投资品种信用等级评估来控制证券发行人的信用风险，且通过分散化投资以分散信用风险。

于 2022 年 6 月 30 日，本基金无债券投资 (2021 年 12 月 31 日：同)。

6.4.13.2.1 按短期信用评级列示的债券投资

注：无。

6.4.13.2.2 按短期信用评级列示的资产支持证券投资

注：无。

6.4.13.2.3 按短期信用评级列示的同业存单投资

注：无。

6.4.13.2.4 按长期信用评级列示的债券投资

注：无。

6.4.13.2.5 按长期信用评级列示的资产支持证券投资

注：无。

6.4.13.2.6 按长期信用评级列示的同业存单投资

注：无。

6.4.13.3 流动性风险

流动性风险是指基金在履行与金融负债有关的义务时遇到资金短缺的风险。本基金的流动性风险一方面来自于基金份额持有人可随时要求赎回其持有的基金份额，另一方面来自于投资品种所处的交易市场不活跃而带来的变现困难或因投资集中而无法在市场出现剧烈波动的情况下以合理的价格变现。

针对兑付赎回资金的流动性风险，本基金的基金管理人每日对本基金的申购赎回情况进行严密监控并预测流动性需求，保持基金投资组合中的可用现金头寸与之相匹配。本基金的基金管理人在基金合同中设计了巨额赎回条款，约定在非常情况下赎回申请的处理方式，控制因开放申购赎回模式带来的流动性风险，有效保障基金持有人利益。

于 2022 年 6 月 30 日，本基金所承担的全部金融负债的合约约定到期日均为一个月以内且不计息，可赎回基金份额净值(所有者权益)无固定到期日且不计息，因此账面余额即为未折现的合约到期现金流量。

6.4.13.3.1 报告期内本基金组合资产的流动性风险分析

本基金的基金管理人在基金运作过程中严格按照《公开募集证券投资基金运作管理办法》及《公开募集开放式证券投资基金流动性风险管理规定》等法规的要求对本基金组合资产的流动性风险进行管理，通过独立的风险管理部门对本基金的组合持仓集中度指标、流通受限的投资品种比例以及组合在短期内变现能力的综合指标等流动性指标进行持续的监测和分析。

本基金投资于一家公司发行的证券市值不超过基金资产净值的 10%，且本基金与由本基金的基金管理人管理的其他基金共同持有一家发行的证券不得超过该证券的 10%。本基金与由本基金的基金管理人管理的其他开放式基金共同持有一家上市公司发行的可流通股票不得超过该上市公司可流通股票的 15%，本基金与由本基金的基金管理人管理的全部投资组合持有一家上市公司发行的可流通股票，不得超过该上市公司可流通股票的 30%(完全按照有关指数构成比例进行证券投资的开放式基金及中国证监会认定的特殊投资组合不受上述比例限制)。

本基金所持部分证券在证券交易所上市，其余亦可在银行间同业市场交易，部分基金资产流通暂时受限制不能自由转让的情况参见附注 6.4.12。此外，本基金可通过卖出回购金融资产方式

借入短期资金应对流动性需求，其上限一般不超过基金持有的债券投资的公允价值。本基金主动投资于流动性受限资产的市值合计不得超过基金资产净值的 15%。于 2022 年 6 月 30 日，本基金无流动性受限资产。

本基金的基金管理人每日对基金组合资产中 7 个工作日可变现资产的可变现价值进行审慎评估与测算，确保每日确认的净赎回申请不得超过 7 个工作日可变现资产的可变现价值。

同时，本基金的基金管理人通过合理分散逆回购交易的到期日与交易对手的集中度；按照穿透原则对交易对手的财务状况、偿付能力及杠杆水平等进行必要的尽职调查与严格的准入管理，以及对不同的交易对手实施交易额度管理并进行动态调整等措施严格管理本基金从事逆回购交易的流动性风险和交易对手风险。此外，本基金的基金管理人建立了逆回购交易质押品管理制度：根据质押品的资质确定质押率水平；持续监测质押品的风险状况与价值变动以确保质押品按公允价值计算足额；并在与私募类证券资管产品及中国证监会认定的其他主体为交易对手开展逆回购交易时，可接受质押品的资质要求与基金合同约定的投资范围保持一致。

6.4.13.4 市场风险

市场风险是指基金所持金融工具的公允价值或未来现金流量因所处市场各类价格因素的变动而发生波动的风险，包括利率风险、外汇风险和其他价格风险。

6.4.13.4.1 利率风险

利率风险是指金融工具的公允价值或未来现金流量受市场利率变动而发生波动的风险。利率敏感性金融工具均面临由于市场利率上升而导致公允价值下降的风险，其中浮动利率类金融工具还面临每个付息期间结束根据市场利率重新定价时对于未来现金流影响的风险。

本基金的基金管理人定期对本基金面临的利率敏感性缺口进行监控，并通过调整投资组合的久期等方法对上述利率风险进行管理。

本基金持有及承担的大部分金融资产和金融负债不计息，因此本基金的收入及经营活动的现金流量在很大程度上独立于市场利率变化。本基金持有的利率敏感性资产主要为银行存款、结算备付金和存出保证金等。

6.4.13.4.1.1 利率风险敞口

单位：人民币元

| 本期末 2022 年 6 月 30 日 | 1 个月以内 | 1-3 个月 | 3 个月-1 年 | 1-5 年 | 5 年以上 | 不计息 | 合计 |
|------------------------|--------------|--------|----------|-------|-------|-----|--------------|
| 资产 | | | | | | | |
| 银行存款 | 2,177,097.21 | - | - | - | - | - | 2,177,097.21 |
| 结算备付金 | 16,378.15 | - | - | - | - | - | 16,378.15 |
| 存出保证金 | 1,608.45 | - | - | - | - | - | 1,608.45 |

| | | | | | | | |
|--------------------------|--------------|--------|----------|-------|-------|----------------|---------------|
| 交易性金融资产 | - | - | - | - | - | -19,121,148.80 | 19,121,148.80 |
| 应收申购款 | - | - | - | - | - | 120,798.20 | 120,798.20 |
| 资产总计 | 2,195,083.81 | - | - | - | - | -19,241,947.00 | 21,437,030.81 |
| 负债 | | | | | | | |
| 应付赎回款 | - | - | - | - | - | 405,736.98 | 405,736.98 |
| 应付管理人报酬 | - | - | - | - | - | 795.39 | 795.39 |
| 应付托管费 | - | - | - | - | - | 159.05 | 159.05 |
| 应付销售服务费 | - | - | - | - | - | 456.97 | 456.97 |
| 其他负债 | - | - | - | - | - | 9,920.84 | 9,920.84 |
| 负债总计 | - | - | - | - | - | 417,069.23 | 417,069.23 |
| 利率敏感度缺口 | 2,195,083.81 | - | - | - | - | -18,824,877.77 | 21,019,961.58 |
| 上年度末 2021 年 12 月 31 日 | 1 个月以内 | 1-3 个月 | 3 个月-1 年 | 1-5 年 | 5 年以上 | 不计息 | 合计 |
| 资产 | | | | | | | |
| 银行存款 | 2,072,478.60 | - | - | - | - | - | 2,072,478.60 |
| 结算备付金 | 35,975.45 | - | - | - | - | - | 35,975.45 |
| 存出保证金 | 1,092.98 | - | - | - | - | - | 1,092.98 |
| 交易性金融资产 | - | - | - | - | - | -11,062,302.98 | 11,062,302.98 |
| 其他资产 | - | - | - | - | - | 224.00 | 224.00 |
| 资产总计 | 2,109,547.03 | - | - | - | - | -11,062,526.98 | 13,172,074.01 |
| 负债 | | | | | | | |
| 应付赎回款 | - | - | - | - | - | 127,665.14 | 127,665.14 |
| 应付管理人报酬 | - | - | - | - | - | 983.61 | 983.61 |
| 应付托管费 | - | - | - | - | - | 196.72 | 196.72 |
| 应付销售服务费 | - | - | - | - | - | 94.47 | 94.47 |
| 其他负债 | - | - | - | - | - | 50,000.05 | 50,000.05 |
| 负债总计 | - | - | - | - | - | 178,939.99 | 178,939.99 |
| 利率敏感度缺口 | 2,109,547.03 | - | - | - | - | -10,883,586.99 | 12,993,134.02 |

注：表中所示为本基金资产及负债的账面价值，并按照合约规定的利率重新定价日或到期日孰早者予以分类。

6.4.13.4.1.2 利率风险的敏感性分析

注：于 2022 年 6 月 30 日，本基金未持有交易性债券投资(2021 年 12 月 31 日：同)，因此市场利率的变动对于本基金资产净值无重大影响(2021 年 12 月 31 日：同)。

6.4.13.4.2 外汇风险

外汇风险是指金融工具的公允价值或未来现金流量因外汇汇率变动而发生波动的风险。本基金的所有资产及负债以人民币计价，因此无重大外汇风险。

6.4.13.4.3 其他价格风险

其他价格风险是指基金所持金融工具的公允价值或未来现金流量因除市场利率和外汇汇率以外的市场价格因素变动而发生波动的风险。本基金主要投资于目标 ETF，所面临的其他价格风险

主要来源于中证港股通 50 指数波动的影响。

本基金通过把全部或接近全部的基金资产投资于目标 ETF、标的指数成份股和备选成份股进行被动式指数化投资，正常情况下投资于目标 ETF 的比例不低于基金资产净值的 90%；本基金投资于目标 ETF 的方式以二级市场交易买卖为主。

本基金通过投资组合的分散化降低其他价格风险。本基金资产中投资于目标 ETF 的比例不低于基金资产净值的 90%；每个交易日日终在扣除股指期货合约需缴纳的交易保证金后，应当保持不低于基金资产净值 5% 的现金（不包括结算备付金、存出保证金、应收申购款等）或者到期日在一年以内的政府债券。此外，本基金的基金管理人每日对本基金所持有的证券价格实施监控，定期运用多种定量方法对基金进行风险度量，及时可靠地对风险进行跟踪和控制。

6.4.13.4.3.1 其他价格风险敞口

金额单位：人民币元

| 项目 | 本期末 2022 年 6 月 30 日 | | 上年度末 2021 年 12 月 31 日 | |
|---------------|------------------------|---------------|--------------------------|---------------|
| | 公允价值 | 占基金资产净值比例 (%) | 公允价值 | 占基金资产净值比例 (%) |
| 交易性金融资产—股票投资 | - | - | - | - |
| 交易性金融资产—基金投资 | 19,121,148.80 | 90.97 | 11,062,302.98 | 85.14 |
| 交易性金融资产—贵金属投资 | - | - | - | - |
| 衍生金融资产—权证投资 | - | - | - | - |
| 其他 | - | - | - | - |
| 合计 | 19,121,148.80 | 90.97 | 11,062,302.98 | 85.14 |

6.4.13.4.3.2 其他价格风险的敏感性分析

| 假设 | 除中证港股通 50 指数以外的其他市场变量保持不变 | | |
|-----------|-----------------------------|------------------------|-------------|
| 相关风险变量的变动 | 对资产负债表日基金资产净值的影响金额（单位：人民币元） | | |
| | 本期末（2022 年 6 月 30 日） | 上年度末（2021 年 12 月 31 日） | |
| 分析 | 中证港股通 50 指数上升 5% | 905,599.04 | 534,587.35 |
| | 中证港股通 50 指数下降 5% | -905,599.04 | -534,587.35 |

6.4.14 公允价值

6.4.14.1 金融工具公允价值计量的方法

公允价值计量结果所属的层次，由对公允价值计量整体而言具有重要意义的输入值所属的最低层次决定：

第一层次：相同资产或负债在活跃市场上未经调整的报价。

第二层次：除第一层次输入值外相关资产或负债直接或间接可观察的输入值。

第三层次：相关资产或负债的不可观察输入值。

6.4.14.2 持续的以公允价值计量的金融工具

6.4.14.2.1 各层次金融工具的公允价值

单位：人民币元

| 公允价值计量结果所属的层次 | 本期末 2022 年 6 月 30 日 | 上年度末 2021 年 12 月 31 日 |
|---------------|------------------------|--------------------------|
| 第一层次 | 19,121,148.80 | 11,062,302.98 |
| 第二层次 | - | - |
| 第三层次 | - | - |
| 合计 | 19,121,148.80 | 11,062,302.98 |

6.4.14.2.2 公允价值所属层次间的重大变动

本基金以导致各层次之间转换的事项发生日为确认各层次之间转换的时点。

对于证券交易所上市的股票和债券，若出现重大事项停牌、交易不活跃（包括涨跌停时的交易不活跃）、或属于非公开发行等情况，本基金不会于停牌日至交易恢复活跃日期间、交易不活跃期间及限售期间将相关股票和债券的公允价值列入第一层次；并根据估值调整中采用的不可观察输入值对于公允价值的影响程度，确定相关股票和债券公允价值应属第二层次还是第三层次。

6.4.14.3 非持续的以公允价值计量的金融工具的说明

于 2022 年 6 月 30 日，本基金未持有非持续的以公允价值计量的金融资产（2021 年 12 月 31 日：同）。

6.4.14.4 不以公允价值计量的金融工具的相关说明

不以公允价值计量的金融资产和负债主要包括应收款项和其他金融负债，其账面价值与公允价值相差很小。

6.4.15 有助于理解和分析会计报表需要说明的其他事项

注：无。

§ 7 投资组合报告

7.1 期末基金资产组合情况

金额单位：人民币元

| 序号 | 项目 | 金额 | 占基金总资产的比例 (%) |
|----|-------------------|---------------|---------------|
| 1 | 权益投资 | - | - |
| | 其中：股票 | - | - |
| 2 | 基金投资 | 19,121,148.80 | 89.20 |
| 3 | 固定收益投资 | - | - |
| | 其中：债券 | - | - |
| | 资产支持证券 | - | - |
| 4 | 贵金属投资 | - | - |
| 5 | 金融衍生品投资 | - | - |
| 6 | 买入返售金融资产 | - | - |
| | 其中：买断式回购的买入返售金融资产 | - | - |
| 7 | 银行存款和结算备付金合计 | 2,193,475.36 | 10.23 |
| 8 | 其他各项资产 | 122,406.65 | 0.57 |
| 9 | 合计 | 21,437,030.81 | 100.00 |

7.2 报告期末按行业分类的股票投资组合

7.2.1 报告期末按行业分类的境内股票投资组合

注：本基金本报告期末未持有境内股票。

7.2.2 报告期末按行业分类的港股通投资股票投资组合

注：本基金本报告期末未持有港股通股票。

7.3 期末按公允价值占基金资产净值比例大小排序的所有股票投资明细

注：本基金本报告期末未持有股票投资。

7.4 报告期内股票投资组合的重大变动

7.4.1 累计买入金额超出期初基金资产净值 2%或前 20 名的股票明细

注：本基金本报告期末未持有股票投资。

7.4.2 累计卖出金额超出期初基金资产净值 2%或前 20 名的股票明细

注：本基金本报告期末未持有股票投资。

7.4.3 买入股票的成本总额及卖出股票的收入总额

注：本基金本报告期末未持有股票投资。

7.5 期末按债券品种分类的债券投资组合

注：本基金本报告期末未持有债券。

7.6 期末按公允价值占基金资产净值比例大小排序的前五名债券投资明细

注：本基金本报告期末未持有债券。

7.7 期末按公允价值占基金资产净值比例大小排序的所有资产支持证券投资明细

注：本基金本报告期末未持有资产支持证券。

7.8 报告期末按公允价值占基金资产净值比例大小排序的前五名贵金属投资明细

注：本基金本报告期末未持有贵金属。

7.9 期末按公允价值占基金资产净值比例大小排序的前五名权证投资明细

注：本基金本报告期末未持有权证。

7.10 期末按公允价值占基金资产净值比例大小排序的前十名基金投资明细

金额单位：人民币元

| 序号 | 基金名称 | 基金类型 | 运作方式 | 管理人 | 公允价值 | 占基金资产净值比例(%) |
|----|-----------------------------|------|-------------|--------------|---------------|--------------|
| 1 | 华泰柏瑞中证港股通 50 交易型开放式指数证券投资基金 | 股票型 | 交易型开放式(ETF) | 华泰柏瑞基金管理有限公司 | 19,121,148.80 | 90.97 |

7.11 本基金投资股指期货的投资政策

注：本基金本报告期末未持有股指期货。

7.12 报告期末本基金投资的国债期货交易情况说明

7.12.1 本期国债期货投资政策

注：本基金本报告期末未持有国债期货。

7.12.2 本期国债期货投资评价

注：本基金本报告期末未持有国债期货。

7.13 投资组合报告附注

7.13.1 基金投资的前十名证券的发行主体本期是否出现被监管部门立案调查，或在报告编制日前一年内受到公开谴责、处罚的情形

报告期内基金投资的前十名证券的发行主体没有被监管部门立案调查的情形，也没有在报告编制日前一年内受到公开谴责、处罚的情形。

7.13.2 基金投资的前十名股票是否超出基金合同规定的备选股票库

本基金本报告期末未持有股票投资。

7.13.3 期末其他各项资产构成

单位：人民币元

| 序号 | 名称 | 金额 |
|----|-------|------------|
| 1 | 存出保证金 | 1,608.45 |
| 2 | 应收清算款 | - |
| 3 | 应收股利 | - |
| 4 | 应收利息 | - |
| 5 | 应收申购款 | 120,798.20 |
| 6 | 其他应收款 | - |
| 7 | 待摊费用 | - |
| 8 | 其他 | - |
| 9 | 合计 | 122,406.65 |

7.13.4 期末持有的处于转股期的可转换债券明细

注：本基金本报告期末未持有处于转股期的可转换债券。

7.13.5 期末前十名股票中存在流通受限情况的说明

注：本基金本报告期末未持有股票投资。

7.13.6 投资组合报告附注的其他文字描述部分

注：由于四舍五入的原因，分项之和与合计项之间可能存在尾差。

§ 8 基金份额持有人信息

8.1 期末基金份额持有人户数及持有人结构

份额单位：份

| 份额级别 | 持有人户数 (户) | 户均持有的基金 份额 | 持有人结构 | | | |
|-----------------------|--------------|---------------|---------------|-------------------|---------------|-----------------------|
| | | | 机构投资者 | | 个人投资者 | |
| | | | 持有份额 | 占总份 额比例 (%) | 持有份额 | 占总 份额 比例 (%) |
| 港股通 50ETF 联 接 A | 4,386 | 3,689.39 | 10,001,500.00 | 61.81 | 6,180,151.35 | 38.19 |
| 港股通 50ETF 联 接 C | 1,273 | 4,679.41 | 1,140,641.04 | 19.15 | 4,816,248.69 | 80.85 |
| 合计 | 5,408 | 4,093.67 | 11,142,141.04 | 50.33 | 10,996,400.04 | 49.67 |

注：分级基金机构/个人投资者持有份额占总份额比例的计算中，对下属分级基金，比例的分母采

用各自级别的份额，对合计数，比例的分母采用下属分级基金份额的合计数（即期末基金份额总额）。

8.2 期末基金管理人的从业人员持有本基金的情况

| 项目 | 份额级别 | 持有份额总数（份） | 占基金总份额比例（%） |
|------------------|----------------|------------|-------------|
| 基金管理人所有从业人员持有本基金 | 港股通 50ETF 联接 A | 153,224.30 | 0.9469 |
| | 港股通 50ETF 联接 C | 11.00 | 0.0002 |
| | 合计 | 153,235.30 | 0.6922 |

8.3 期末基金管理人的从业人员持有本开放式基金份额总量区间情况

| 项目 | 份额级别 | 持有基金份额总量的数量区间（万份） |
|------------------------------|----------------|-------------------|
| 本公司高级管理人员、基金投资和部门负责人持有本开放式基金 | 港股通 50ETF 联接 A | 0 |
| | 港股通 50ETF 联接 C | 0 |
| | 合计 | 0 |
| 本基金基金经理持有本开放式基金 | 港股通 50ETF 联接 A | 0 |
| | 港股通 50ETF 联接 C | 0 |
| | 合计 | 0 |

8.4 发起式基金发起资金持有份额情况

| 项目 | 持有份额总数 | 持有份额占基金总份额比例(%) | 发起份额总数 | 发起份额占基金总份额比例(%) | 发起份额承诺持有期限 |
|-------------|---------------|-----------------|---------------|-----------------|------------|
| 基金管理人固有资金 | 10,001,500.00 | 45.17687035 | 10,001,500.00 | 45.17687035 | 3 年 |
| 基金管理人高级管理人员 | 0.00 | 0 | 0.00 | 0 | - |
| 基金经理等人员 | 0.00 | 0 | 0.00 | 0 | - |
| 基金管理人股东 | 0.00 | 0 | 0.00 | 0 | - |
| 其他 | 0.00 | 0 | 0.00 | 0 | - |
| 合计 | 10,001,500.00 | 45.17687035 | 10,001,500.00 | 45.17687035 | - |

§ 9 开放式基金份额变动

单位：份

| 项目 | 港股通 50ETF 联接 A | 港股通 50ETF 联接 C |
|------------------------------|----------------|----------------|
| 基金合同生效日 (2021 年 9 月 28 日) | 11,372,966.46 | 460,093.17 |
| 基金份额总额 | | |
| 本报告期期初基金份额总额 | 11,897,305.57 | 1,720,515.53 |
| 本报告期基金总申购份额 | 5,242,529.24 | 11,209,249.88 |
| 减:本报告期基金总赎回份额 | 958,183.46 | 6,972,875.68 |
| 本报告期基金拆分变动份额 | - | - |
| 本报告期期末基金份额总额 | 16,181,651.35 | 5,956,889.73 |

§ 10 重大事件揭示

10.1 基金份额持有人大会决议

本报告期内未召开基金份额持有人大会。

10.2 基金管理人、基金托管人的专门基金托管部门的重大人事变动

2022 年 3 月 15 日,公司股东批准 Kirk Chester SWEENEY 先生担任公司董事,Anthony Gerard Fasso 先生不再担任公司董事。

上述人事变动已按相关规定备案、报告。

本报告期,基金托管人的专门基金托管部门无重大人事变动。

10.3 涉及基金管理人、基金财产、基金托管业务的诉讼

本报告期内无涉及基金管理人、基金财产、基金托管业务的诉讼。

10.4 基金投资策略的改变

报告期内基金投资策略未改变。

10.5 为基金进行审计的会计师事务所情况

报告期内基金未改聘为其审计的会计师事务所。

10.6 管理人、托管人及其高级管理人员受稽查或处罚等情况

报告期内基金管理人、基金托管人及其高级管理人员未受监管部门稽查或处罚。

10.7 基金租用证券公司交易单元的有关情况

10.7.1 基金租用证券公司交易单元进行股票投资及佣金支付情况

金额单位：人民币元

| 券商名称 | 交易单元数量 | 股票交易 | | 应支付该券商的佣金 | | 备注 |
|------|--------|------|------------------|-----------|----------------|----|
| | | 成交金额 | 占当期股票成交总额的比例 (%) | 佣金 | 占当期佣金总量的比例 (%) | |
| 方正证券 | 2 | - | - | - | - | - |
| 国金证券 | 1 | - | - | - | - | - |
| 华泰证券 | 4 | - | - | - | - | - |
| 平安证券 | 2 | - | - | - | - | - |
| 上海证券 | 2 | - | - | - | - | - |
| 银河证券 | 2 | - | - | - | - | - |
| 招商证券 | 2 | - | - | - | - | - |
| 中信建投 | 2 | - | - | - | - | - |
| 中信证券 | 2 | - | - | - | - | - |

注：1、公司应选择财务状况良好，经营行为规范，具备研究实力的证券公司及专业研究机构，向其或其合作券商租用基金专用交易席位。公司选择的提供交易单元的券商应当满足下列基本条件：

- 1) 具有相应的业务经营资格；
- 2) 诚信记录良好，最近两年无重大违法违规行为，未受监管机构重大处罚；
- 3) 资金雄厚，信誉良好。内部管理规范、严格，具备健全的内控制度，并能满足本基金运作高度保密的要求。
- 4) 具备基金运作所需的高效、安全的通讯条件，交易设施符合代理基金进行证券交易的需要，并能为基金提供全面的信息服务。
- 5) 具备研究实力，有固定的研究机构和专门研究人员，能及时全面地为基金提供宏观经济、行业情况、市场走向、股票分析的研究报告及周到的信息服务，并能根据基金投资的特定要求，提供专题研究报告。

2、选择代理证券买卖的证券经营机构的程序 基金管理人根据以上标准进行考察后确定证券经营机构的选择。基金管理人与被选择的证券经营机构签订交易单元租用协议和证券研究服务协议。

3、本报告期内，无变更租用证券公司交易单元的情况。

10.7.2 基金租用证券公司交易单元进行其他证券投资的情况

金额单位：人民币元

| 券商名称 | 债券交易 | | 债券回购交易 | | 权证交易 | | 基金交易 | |
|------|------|--------|--------|----------|------|--------|------|--------|
| | 成交金额 | 占当期债券成 | 成交金额 | 占当期债券回购成 | 成交金额 | 占当期权证成 | 成交金额 | 占当期基金成 |

| | | 交总额的 比例 (%) | | 交总额的 比例 (%) | | 交总额的 比例 (%) | | 交总额的 比例 (%) |
|----------|---|-------------------|---|----------------|---|-------------------|-------|-------------------|
| 方正证 券 | - | - | - | - | - | - | - | - |
| 国金证 券 | - | - | - | - | - | - | - | - |
| 华泰证 券 | - | - | - | - | - | - | - | - |
| 平安证 券 | - | - | - | - | - | - | - | - |
| 上海证 券 | - | - | - | - | - | 2,053,604.00 | 26.48 | - |
| 银河证 券 | - | - | - | - | - | 82,000.00 | 1.06 | - |
| 招商证 券 | - | - | - | - | - | - | - | - |
| 中信建 投 | - | - | - | - | - | 5,621,113.00 | 72.47 | - |
| 中信证 券 | - | - | - | - | - | - | - | - |

10.8 其他重大事件

| 序号 | 公告事项 | 法定披露方式 | 法定披露日期 |
|----|--|------------|-----------------|
| 1 | 华泰柏瑞基金管理有限公司关于旗下部分基金参与平安银行股份有限公司行 E 通平台费率优惠活动的公告 | 证监会规定报刊和网站 | 2022 年 4 月 18 日 |
| 2 | 华泰柏瑞基金管理有限公司关于参加工商银行基金申购及定期定额投资手续费率优惠活动的公告 | 证监会规定报刊和网站 | 2022 年 1 月 4 日 |

§ 11 影响投资者决策的其他重要信息

11.1 报告期内单一投资者持有基金份额比例达到或超过 20%的情况

| 投资者类别 | 报告期内持有基金份额变化情况 | | | | | 报告期末持有基金情况 | |
|-------|----------------|-------------------------|---------------|------|------|---------------|----------|
| | 序号 | 持有基金份额比例达到或者超过 20%的时间区间 | 期初份额 | 申购份额 | 赎回份额 | 持有份额 | 份额占比 (%) |
| 机构 | 1 | 20220101-20220630; | 10,001,500.00 | 0.00 | 0.00 | 10,001,500.00 | 45.1769 |

产品特有风险

本基金报告期内有单一机构持有基金份额超过 20% 的情形。如果这些份额持有比例较大的投资者赎回，可能导致巨额赎回，从而引发流动性风险，可能对基金产生如下影响：（1）延期办理赎回申请或暂停赎回的风险。当发生巨额赎回时，投资者可能面临赎回申请延期办理、延缓支付或暂停赎回的风险。（2）基金净值大幅波动的风险。基金管理人为了应对大额赎回可能短时间内进行资产变现，这将对基金资产净值产生不利影响，同时可能发生大额赎回费用归入基金资产、基金份额净值保留位数四舍五入等问题，这些都可能会造成基金资产净值的较大波动。（3）基金投资目标偏离的风险。单一投资者大额赎回后可能导致基金规模缩小，基金将面临投资银行间债券、交易所债券时交易困难的情形，从而使得实现基金投资目标存在一定的不确定性。（4）基金合同提前终止的风险。如果投资者大额赎回可能导致基金资产规模过小，不能满足存续的条件，基金将根据基金合同的约定面临合同终止清算、转型等风险。本基金管理人将密切关注申赎动向，审慎评估大额申赎对基金持有集中度的影响，同时将完善流动性风险管控机制，最大限度的保护基金份额持有人的合法权益。

11.2 影响投资者决策的其他重要信息

无。

§ 12 备查文件目录

12.1 备查文件目录

- 1、本基金的中国证监会批准募集文件
- 2、本基金的《基金合同》
- 3、本基金的《招募说明书》
- 4、本基金的《托管协议》
- 5、基金管理人业务资格批件、营业执照
- 6、本基金的公告

12.2 存放地点

上海市浦东新区民生路 1199 弄证大五道口广场 1 号 17 层

托管人住所

12.3 查阅方式

投资者可在营业时间免费查阅，也可按工本费购买复印件。投资者对本报告如有疑问，可咨询基金管理人华泰柏瑞基金管理有限公司。客户服务热线：400-888-0001（免长途费） 021-3878 4638 公司网址：www.huatai-pb.com

华泰柏瑞基金管理有限公司

2022 年 8 月 30 日