

招商中证 500 指数增强型证券投资基金 2022 年中期报告

2022 年 06 月 30 日

基金管理人：招商基金管理有限公司

基金托管人：中国银行股份有限公司

送出日期：2022 年 8 月 30 日

§ 1 重要提示及目录

1.1 重要提示

基金管理人的董事会及董事保证本报告所载资料不存在虚假记载、误导性陈述或重大遗漏，并对其内容的真实性、准确性和完整性承担个别及连带责任。本中期报告已经三分之二以上独立董事签字同意，并由董事长签发。

基金托管人中国银行股份有限公司根据本基金合同规定，于 2022 年 8 月 29 日复核了本报告中的财务指标、净值表现、利润分配情况、财务会计报告、投资组合报告等内容，保证复核内容不存在虚假记载、误导性陈述或者重大遗漏。

基金管理人承诺以诚实信用、勤勉尽责的原则管理和运用基金资产，但不保证基金一定盈利。

基金的过往业绩并不代表其未来表现。投资有风险，投资者在作出投资决策前应仔细阅读本基金的招募说明书及其更新。

本报告中财务资料未经审计。

本报告期自 2022 年 1 月 1 日起至 6 月 30 日止。

1.2 目录

§1 重要提示及目录.....	1
1.1 重要提示.....	1
1.2 目录.....	2
§2 基金简介.....	4
2.1 基金基本情况.....	4
2.2 基金产品说明.....	4
2.3 基金管理人和基金托管人.....	4
2.4 信息披露方式.....	5
2.5 其他相关资料.....	5
§3 主要财务指标和基金净值表现.....	5
3.1 主要会计数据和财务指标.....	5
3.2 基金净值表现.....	6
§4 管理人报告.....	7
4.1 基金管理人及基金经理情况.....	8
4.2 管理人对报告期内本基金运作合规守信情况的说明.....	9
4.3 管理人对报告期内公平交易情况的专项说明.....	9
4.4 管理人对报告期内基金的投资策略和业绩表现的说明.....	10
4.5 管理人对宏观经济、证券市场及行业走势的简要展望.....	11
4.6 管理人对报告期内基金估值程序等事项的说明.....	11
4.7 管理人对报告期内基金利润分配情况的说明.....	12
4.8 报告期内基金持有人数或基金资产净值预警说明.....	12
§5 托管人报告.....	12
5.1 报告期内本基金托管人合规守信情况声明.....	12
5.2 托管人对报告期内本基金投资运作合规守信、净值计算、利润分配等情况的说明.....	12
5.3 托管人对本中期报告中财务信息等内容的真实、准确和完整发表意见.....	13
§6 半年度财务会计报告（未经审计）.....	13
6.1 资产负债表.....	13
6.2 利润表.....	14
6.3 净资产（基金净值）变动表.....	16
6.4 报表附注.....	18
§7 投资组合报告.....	38
7.1 期末基金资产组合情况.....	38
7.2 期末按行业分类的股票投资组合.....	39
7.3 期末按公允价值占基金资产净值比例大小排序的所有股票投资明细.....	40
7.4 报告期内股票投资组合的重大变动.....	51
7.5 期末按债券品种分类的债券投资组合.....	53
7.6 期末按公允价值占基金资产净值比例大小排序的前五名债券投资明细.....	53
7.7 期末按公允价值占基金资产净值比例大小排序的所有资产支持证券投资明细.....	54
7.8 报告期末按公允价值占基金资产净值比例大小排序的前五名贵金属投资明细.....	54
7.9 期末按公允价值占基金资产净值比例大小排序的前五名权证投资明细.....	54
7.10 本基金投资股指期货的投资政策.....	54

7.11	报告期末本基金投资的国债期货交易情况说明.....	54
7.12	投资组合报告附注.....	55
§8	基金份额持有人信息.....	56
8.1	期末基金份额持有人户数及持有人结构.....	56
8.2	期末基金管理人的从业人员持有本基金的情况.....	56
8.3	期末基金管理人的从业人员持有本开放式基金份额总量区间情况.....	57
§9	开放式基金份额变动.....	57
§10	重大事件揭示.....	57
10.1	基金份额持有人大会决议.....	57
10.2	基金管理人、基金托管人的专门基金托管部门的重大人事变动.....	57
10.3	涉及基金管理人、基金财产、基金托管业务的诉讼.....	58
10.4	基金投资策略的改变.....	58
10.5	为基金进行审计的会计师事务所情况.....	58
10.6	管理人、托管人及其高级管理人员受稽查或处罚等情况.....	58
10.7	基金租用证券公司交易单元的有关情况.....	58
10.8	其他重大事件.....	61
§11	备查文件目录.....	63
11.1	备查文件目录.....	63
11.2	存放地点.....	63
11.3	查阅方式.....	63

§ 2 基金简介

2.1 基金基本情况

基金名称	招商中证 500 指数增强型证券投资基金	
基金简称	招商中证 500 指数增强	
基金主代码	004192	
交易代码	004192	
基金运作方式	契约型开放式	
基金合同生效日	2017 年 5 月 17 日	
基金管理人	招商基金管理有限公司	
基金托管人	中国银行股份有限公司	
报告期末基金份额总额	79,845,163.41 份	
基金合同存续期	不定期	
下属分级基金的基金简称	招商中证 500 指数增强 A	招商中证 500 指数增强 C
下属分级基金的交易代码	004192	004193
报告期末下属分级基金的份 额总额	45,764,685.13 份	34,080,478.28 份

2.2 基金产品说明

投资目标	本基金为增强型股票指数基金，通过数量化的投资方法与严格的投资纪律约束，力争控制本基金净值增长率与业绩比较基准之间的日均跟踪偏离度的绝对值不超过 0.5%，年化跟踪误差不超过 7.75%，同时力求实现超越标的指数的业绩表现，谋求基金资产的长期增值。
投资策略	本基金为增强型指数产品，在标的指数成份券权重的基础上根据量化模型对行业配置及个股权重等进行主动调整，力争在控制跟踪误差的基础上获取超越标的指数的投资收益。 具体包括：1、股票投资策略；2、债券投资策略；3、股指期货投资策略；4、国债期货投资策略；5、权证投资策略；6、资产支持证券投资策略；7、融资及转融通证券出借业务投资策略；8、存托凭证投资策略。
业绩比较基准	中证 500 指数收益率×95%+同期银行活期存款利率（税后）×5%
风险收益特征	本基金为股票指数增强型基金，属于较高风险、较高预期收益的基金品种，其预期风险和预期收益高于混合型基金、债券型基金及货币市场基金。

2.3 基金管理人和基金托管人

项目	基金管理人	基金托管人
名称	招商基金管理有限公司	中国银行股份有限公司
信息披露负责人	姓名	潘西里
	联系电话	0755-83196666
	电子邮箱	cmf@cmfchina.com
		许俊
		95566
		fcid@bankofchina.com

客户服务电话	400-887-9555	95566
传真	0755-83196475	010-66594942
注册地址	深圳市福田区深南大道 7088 号	北京市西城区复兴门内大街 1 号
办公地址	深圳市福田区深南大道 7088 号	北京市西城区复兴门内大街 1 号
邮政编码	518040	100818
法定代表人	王小青	刘连舸

2.4 信息披露方式

本基金选定的信息披露报纸名称	上海证券报
登载基金中期报告正文的管理人互联网网址	http://www.cmfcchina.com
基金中期报告备置地点	基金管理人及基金托管人住所

2.5 其他相关资料

项目	名称	办公地址
注册登记机构	招商基金管理有限公司	深圳市福田区深南大道 7088 号

§ 3 主要财务指标和基金净值表现

3.1 主要会计数据和财务指标

金额单位：人民币元

1、招商中证 500 指数增强 A

3.1.1 期间数据和指标	报告期(2022 年 1 月 1 日 - 2022 年 6 月 30 日)
本期已实现收益	-5,051,604.48
本期利润	-4,072,625.18
加权平均基金份额本期利润	-0.0965
本期加权平均净值利润率	-7.34%
本期基金份额净值增长率	-8.01%
3.1.2 期末数据和指标	报告期末(2022 年 6 月 30 日)
期末可供分配利润	12,269,660.94
期末可供分配基金份额利润	0.2681
期末基金资产净值	63,031,671.24
期末基金份额净值	1.3773
3.1.3 累计期末指标	报告期末(2022 年 6 月 30 日)
基金份额累计净值增长率	37.73%

2、招商中证 500 指数增强 C

3.1.1 期间数据和指标	报告期(2022 年 1 月 1 日 - 2022 年 6 月 30 日)
本期已实现收益	-3,965,447.48

本期利润	-3,753,884.01
加权平均基金份额本期利润	-0.1133
本期加权平均净值利润率	-8.69%
本期基金份额净值增长率	-8.20%
3.1.2 期末数据和指标	报告期末(2022 年 6 月 30 日)
期末可供分配利润	8,569,543.19
期末可供分配基金份额利润	0.2515
期末基金资产净值	46,375,318.69
期末基金份额净值	1.3608
3.1.3 累计期末指标	报告期末(2022 年 6 月 30 日)
基金份额累计净值增长率	36.08%

注：1、基金业绩指标不包括持有人认（申）购或交易基金的各项费用，计入费用后实际收益水平要低于所列数字；

2、本期已实现收益指基金本期利息收入、投资收益、其他收入(不含公允价值变动收益)扣除相关费用和信用减值损失后的余额，本期利润为本期已实现收益加上本期公允价值变动收益；

3、期末可供分配利润，采用期末资产负债表中未分配利润与未分配利润中已实现部分的孰低数。

3.2 基金净值表现

3.2.1 基金份额净值增长率及其与同期业绩比较基准收益率的比较

招商中证 500 指数增强 A

阶段	份额净值增长率①	份额净值增长率标准差②	业绩比较基准收益率③	业绩比较基准收益率标准差④	①-③	②-④
过去一个月	9.52%	1.05%	6.74%	1.05%	2.78%	0.00%
过去三个月	5.91%	1.62%	1.99%	1.66%	3.92%	-0.04%
过去六个月	-8.01%	1.51%	-11.65%	1.55%	3.64%	-0.04%
过去一年	-0.17%	1.27%	-4.83%	1.26%	4.66%	0.01%
过去三年	51.32%	1.26%	29.13%	1.28%	22.19%	-0.02%
自基金合同生效起至今	37.73%	1.29%	7.65%	1.32%	30.08%	-0.03%

招商中证 500 指数增强 C

阶段	份额净值增长率①	份额净值增长率标准差②	业绩比较基准收益率③	业绩比较基准收益率标准差④	①-③	②-④
过去一个月	9.48%	1.05%	6.74%	1.05%	2.74%	0.00%
过去三个月	5.80%	1.62%	1.99%	1.66%	3.81%	-0.04%

过去六个月	-8.20%	1.51%	-11.65%	1.55%	3.45%	-0.04%
过去一年	-0.57%	1.27%	-4.83%	1.26%	4.26%	0.01%
过去三年	49.51%	1.26%	29.13%	1.28%	20.38%	-0.02%
自基金合同生效起至今	36.08%	1.29%	7.65%	1.32%	28.43%	-0.03%

3.2.2 自基金合同生效/自基金转型以来基金份额累计净值增长率变动及其与同期业绩比较基准收益率变动的比较

招商中证500指数增强A累计净值增长率与同期业绩比较基准收益率的历史走势对比图

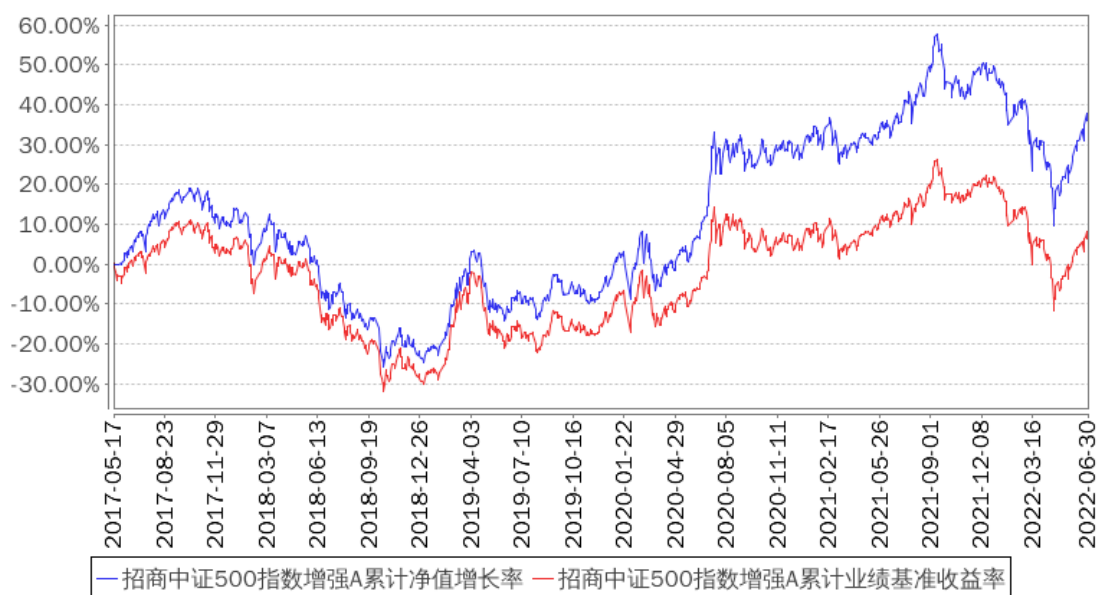

招商中证500指数增强C累计净值增长率与同期业绩比较基准收益率的历史走势对比图

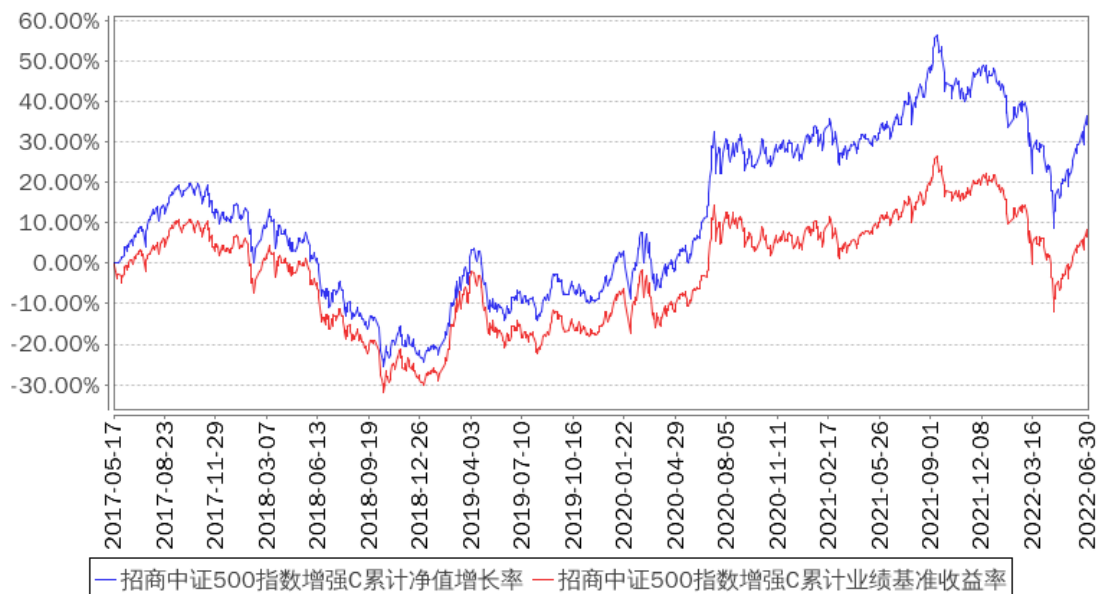

§ 4 管理人报告

4.1 基金管理人及基金经理情况

4.1.1 基金管理人及其管理基金的经验

招商基金管理有限公司于 2002 年 12 月 27 日经中国证监会【2002】100 号文批准设立。目前，公司注册资本为人民币 13.1 亿元，招商银行股份有限公司持有公司全部股权的 55%，招商证券股份有限公司持有公司全部股权的 45%。

招商基金管理有限公司首批获得企业年金基金投资管理人资格、基本养老保险基金投资管理资格；2004 年获得全国社保基金投资管理人资格；同时拥有 QDII(合格境内机构投资者)资格、专户理财（特定客户资产管理业务）资格、公募基金投顾业务资格，在主动权益、固定收益、指数投资、量化投资、海外投资、FOF 投资等领域全面布局。

4.1.2 基金经理（或基金经理小组）及基金经理助理简介

姓名	职务	任本基金的基金经理（助理）期限		证券从业年限	说明
		任职日期	离任日期		
王平	本基金基金经理	2017 年 5 月 17 日	-	16	男，管理学硕士，FRM。2006 年加入招商基金管理有限公司，曾任投资风险管理部助理数量分析师、风险管理部数量分析师、高级风控经理，主要负责公司投资风险管理、金融工程研究等工作，曾任招商深证 100 指数证券投资基金、上证消费 80 交易型开放式指数证券投资基金、招商上证消费 80 交易型开放式指数证券投资基金联接基金、深证电子信息传媒产业(TMT)50 交易型开放式指数证券投资基金、招商深证电子信息传媒产业(TMT)50 交易型开放式指数证券投资基金联接基金、招商中证大宗商品股票指数证券投资基金（LOF）、招商央视财经 50 指数证券投资基金、招商中证煤炭等权指数分级证券投资基金、招商中证银行指数分级证券投资基金、招商国证生物医药指数分级证券投资基金、招商中证白酒指数分级证券投资基金、招商稳荣定期开放灵活配置混合型证券投资基金、招商财经大数据策略股票型证券投资基金、招商盛合灵活配置混合型证券投资基金基金经理，现任量化投资部副总监兼招商量化精选股票型发起式证券投资基金、招商沪深 300 指数增强型证券投资基金、招商中证 1000 指数增强型证券投资基金、招商中证 500 指数

					增强型证券投资基金、招商中证红利交易型开放式指数证券投资基金、招商中证 500 等权重指数增强型证券投资基金、招商中证光伏产业指数型证券投资基金、招商沪深 300 增强策略交易型开放式指数证券投资基金、招商中证红利交易型开放式指数证券投资基金联接基金、招商中证银行 AH 价格优选交易型开放式指数证券投资基金基金经理。
邓童	本基金基金经理	2021 年 11 月 23 日	-	9	男，硕士。2012 年 7 月加入招商基金管理有限公司量化投资部，曾任研究员。现任招商中证 500 指数增强型证券投资基金、招商中证大宗商品股票指数证券投资基金（LOF）、招商中证煤炭等权重指数证券投资基金基金经理，兼任投资经理。

注：1、本基金首任基金经理的任职日期为本基金合同生效日，后任基金经理的任职日期以及历任基金经理的离任日期为公司相关会议作出决定的公告（生效）日期；

2、证券从业年限计算标准遵从中国证监会《证券投资基金经营机构董事、监事、高级管理人员及从业人员监督管理办法》中关于证券从业人员范围的相关规定。

4.1.3 期末兼任私募资产管理计划投资经理的基金经理同时管理的产品情况

姓名	产品类型	产品数量（只）	资产净值(元)	任职时间
邓童	公募基金	3	3,226,611,666.92	2021 年 11 月 23 日
	私募资产管理计划	5	1,201,788,279.08	2013 年 11 月 26 日
	其他组合	-	-	-
	合计	8	4,428,399,946.00	-

4.2 管理人对报告期内本基金运作合规守信情况的说明

基金管理人声明：在本报告期内，本基金管理人严格遵守《中华人民共和国证券投资基金法》、《公开募集证券投资基金运作管理办法》等有关法律法规及其各项实施准则的规定以及本基金的基金合同等基金法律文件的约定，本着诚实信用、勤勉尽责的原则管理和运用基金资产，在严格控制风险的前提下，为基金持有人谋求最大利益。本报告期内，基金运作整体合法合规，无损害基金持有人利益的行为。基金的投资范围以及投资运作符合有关法律法规及基金合同的规定。

4.3 管理人对报告期内公平交易情况的专项说明

4.3.1 公平交易制度的执行情况

基金管理人已建立较完善的研究方法和投资决策流程，确保各投资组合享有公平的投资决策机会。基金管理人建立了所有组合适用的投资对象备选库，制定明确的备选库建立、维护程序。基金管理人拥有健全的投资授权制度，明确投资决策委员会、投资组合经理等各投资决策主体的职责和权限划分，投资组合经理在授权范围内可以自主决策，超过投资权限的操作需要经过严格的审批程序。基金管理人的相关研究成果向内部所有投资组合开放，在投资研究层面不存在各投资组合间不公平的问题。

基金管理人按照法规要求，对连续四个季度期间内、不同时间窗下（如日内、3 日内、5 日内）公司管理的不同投资组合间的同向交易的交易价差进行分析，相关投资组合经理也对分析中发现的价格差异次数占比超过正常范围的情况进行了合理性解释。报告期内，公司旗下投资组合同向交易价差分析中未发现异常情形。

4.3.2 异常交易行为的专项说明

基金管理人严格控制不同投资组合之间的同日反向交易，严格禁止可能导致不公平交易和利益输送的同日反向交易。确因投资组合的投资策略或流动性等需要而发生的同日反向交易，基金管理人要求相关投资组合经理提供决策依据，并留存记录备查，完全按照有关指数的构成比例进行投资的组合等除外。

本报告期内，本基金各项交易均严格按照相关法律法规、基金合同的有关要求执行，公司所有投资组合参与的交易所公开竞价同日反向交易成交较少的单边交易量超过该证券当日成交量的 5% 的情形共发生过五次，原因是指数量化投资组合为满足投资策略需要而发生反向交易。报告期内未发现有可能导致不公平交易和利益输送的重大异常交易行为。

4.4 管理人对报告期内基金的投资策略和业绩表现的说明

4.4.1 报告期内基金投资策略和运作分析

2022 年上半年，中证 500 指数出现了较大波动，市场波动率较以往有较大的抬升，成长风格催生了二季度较强的 beta 行情。中证 500 指数的悲观情绪在 4 月底达到极致，随后高成长属性全面反弹，大幅强于低估值属性。

本季度策略组合继续保持相对均衡的配置，成长因子对超额收益贡献较大，价值类因子则有所拖累。

展望下半年，市场的快速反弹可能逐步趋于平静，市场的波动率可能会逐步放缓，对于二季度的经济数据关注度会更为敏感，特别是疫情期间受到影响的行业。

策略端方面，产品在紧跟中证 500 指数的背景下选择稳健均衡的风格搭配，主要以平衡风格为主，不进行风格暴露以期产品争取更优的超额收益。

4.4.2 报告期内基金的业绩表现

报告期内，本基金 A 类份额净值增长率为-8.01%，同期业绩基准增长率为-11.65%，C 类份额净值增长率为-8.20%，同期业绩基准增长率为-11.65%。

4.5 管理人对宏观经济、证券市场及行业走势的简要展望

2022 年是宏观经济较为复杂的一年，上半年在外围环境复杂，通胀压力抬升的背景下，疫情反复加剧了中国经济的挑战，地区区域冲突与美国货币政策紧缩的持续发酵也对国内宏观经济政策的调整造成了一定的掣肘。但回顾二季度的经济数据，中国庞大的经济规模及经济韧性依然展现出了超预期的整体实力，进出口数据亮眼，工业规模增速并没有出现失控的情况，就业数据面临压力的同时也在逐步改善。展望 2022 年下半年，地产行业的相关政策、宏观经济稳增长的财政政策、新能源及数字经济等新生产力及新经济行业的支持政策可能都有所期待，更大力度的政策前置有持续推进的可能，宏观经济稳中求进。关于证券市场，对于高景气度行业的持续关注和业绩兑现依然是下半年在市场风险偏好恢复后的主要关注重点。当前整体权益市场相对全球而言估值水平依然具有吸引力，而对于下半年政策发力带来的上市企业资产负债表的改善及部分高景气度行业持续发力的预期可能会影响市场情绪。预计三季度的权益市场主要关注半年报的财务数据，同时困境反转也会阶段性推动部分行业有所表现，整体市场的下行空间和概率都不高，而上行高度还要取决于上市企业的利润情况，目前来看温性中和的财务数据概率较高，市场整体 ROE 水平在今年疫情背景下压力较大但预计行业分化会比较明显。整体而言，展望今年下半年，市场波动的下限预计会有所提高。

4.6 管理人对报告期内基金估值程序等事项的说明

报告期内，本基金的估值业务严格按照相关的法律法规、基金合同以及《招商基金管理有限公司基金估值委员会管理制度》进行。基金核算部负责日常的基金资产的估值业务，执行基金估值政策。另外，公司设立由投资和研究部门、风险管理部、基金核算部、法律合规部负责人和基金经理代表组成的估值委员会。公司估值委员会的相关成员均具备相应的专业胜任能力和相关工作经历。公司估值委员会主要负责制定、修订和完善基金估值政策和程序，定期评价现有估值政策和程序的适用性及对估值程序执行情况进行监督。

投资和研究部门以及基金核算部共同负责关注相关投资品种的动态，评判基金持有的投资品种是否处于不活跃的交易状态或者最近交易日后经济环境发生了重大变化或证券发行机构发生了影响证券价格的重大事件，从而确定估值日需要进行估值测算或者调整的投资品种；投资和研究部门定期审核公允价值的确认和计量；研究部提出合理的数量分析模型对需要进行估值测算或者调整的投资品种进行公允价值定价与计量并定期对估值政策和程序进行评价，以保证其持续适用；基金核算部定期审核估值政策和程序的一致性，并负责与托管行沟通估值调整事项；风险管理部负责估值委员会工作流程中的风险控制；法律

合规部负责日常的基金估值调整结果的事后复核监督工作；法律合规部与基金核算部共同负责估值调整事项的信息披露工作。

基金经理代表向估值委员会提供估值参考信息，参与估值政策讨论；对需采用特别估值程序的证券，基金及时启动特别估值程序，由公司估值委员会集体讨论议定特别估值方案，咨询会计事务所的专业意见，并与托管行沟通后由基金核算部具体执行。

本基金管理人参与估值流程各方之间不存在任何重大利益冲突。截止报告期末本基金管理人已与中央国债登记结算有限责任公司、中证指数有限公司签署服务协议，由其按约定提供相关债券品种、流通受限股票的估值参考数据。

4.7 管理人对报告期内基金利润分配情况的说明

根据相关法律法规的规定和基金合同的约定，以及本基金的实际运作情况，本基金报告期末未进行利润分配。在符合分红条件的前提下，本基金已实现尚未分配的可供分配收益部分，将严格按照基金合同的约定适时向投资者予以分配。

4.8 报告期内基金持有人数或基金资产净值预警说明

报告期内，本基金未发生连续二十个工作日出现基金份额持有人数量不满二百人或者基金资产净值低于五千万元的情形。

§ 5 托管人报告

5.1 报告期内本基金托管人遵规守信情况声明

本报告期内，中国银行股份有限公司（以下称“本托管人”）在招商中证 500 指数增强型证券投资基金（以下称“本基金”）的托管过程中，严格遵守《证券投资基金法》及其他有关法律法规、基金合同和托管协议的有关规定，不存在损害基金份额持有人利益的行为，完全尽职尽责地履行了应尽的义务。

5.2 托管人对报告期内本基金投资运作遵规守信、净值计算、利润分配等情况的说明

本报告期内，本托管人根据《证券投资基金法》及其他有关法律法规、基金合同和托管协议的规定，对本基金管理人的投资运作进行了必要的监督，对基金资产净值的计算、基金份额申购赎回价格的计算以及基金费用开支等方面进行了认真地复核，未发现本基金管理人存在损害基金份额持有人利益的行为。

5.3 托管人对本中期报告中财务信息等内容的真实、准确和完整发表意见

本报告中的财务指标、净值表现、收益分配情况、财务会计报告(注:财务会计报告中的“金融工具风险及管理”、“关联方承销证券”、“关联方证券出借”部分未在托管人复核范围内)、投资组合报告等数据真实、准确和完整。

§ 6 半年度财务会计报告(未经审计)

6.1 资产负债表

会计主体:招商中证 500 指数增强型证券投资基金

报告截止日:2022 年 6 月 30 日

单位:人民币元

资产	附注号	本期末 2022 年 6 月 30 日	上年度末 2021 年 12 月 31 日
资产:			
银行存款	6.4.7.1	10,331,939.40	7,905,106.04
结算备付金		1,561,146.40	535,260.44
存出保证金		834,558.68	7,671.19
交易性金融资产	6.4.7.2	97,887,885.86	99,707,961.50
其中:股票投资		97,560,464.26	99,317,301.46
基金投资		-	-
债券投资		327,421.60	390,660.04
资产支持证券投资		-	-
贵金属投资		-	-
其他投资		-	-
衍生金融资产	6.4.7.3	-	-
买入返售金融资产	6.4.7.4	-	-
债权投资		-	-
其中:债券投资		-	-
资产支持证券投资		-	-
其他投资		-	-
其他债权投资		-	-
其他权益工具投资		-	-
应收清算款		-	-
应收股利		-	-
应收申购款		378,911.00	242,164.81
递延所得税资产		-	-
其他资产	6.4.7.5	-	2,872.04
资产总计		110,994,441.34	108,401,036.02
负债和净资产	附注号	本期末 2022 年 6 月 30 日	上年度末 2021 年 12 月

		日	31 日
负债：			
短期借款		-	-
交易性金融负债		-	-
衍生金融负债	6.4.7.3	-	-
卖出回购金融资产款		-	-
应付清算款		-	-
应付赎回款		1,117,568.19	1,173,889.40
应付管理人报酬		102,618.53	106,344.70
应付托管费		12,827.33	13,293.07
应付销售服务费		14,646.05	16,409.27
应付投资顾问费		-	-
应交税费		13,290.43	0.69
应付利润		-	-
递延所得税负债		-	-
其他负债	6.4.7.6	326,500.88	293,267.23
负债合计		1,587,451.41	1,603,204.36
净资产：			
实收基金	6.4.7.7	79,845,163.41	71,655,893.26
其他综合收益		-	-
未分配利润	6.4.7.8	29,561,826.52	35,141,938.40
净资产合计		109,406,989.93	106,797,831.66
负债和净资产总计		110,994,441.34	108,401,036.02

注：1、报告截止日 2022 年 6 月 30 日，招商中证 500 指数增强 A 份额净值 1.3773 元，基金份额总额 45,764,685.13 份；招商中证 500 指数增强 C 份额净值 1.3608 元，基金份额总额 34,080,478.28 份；总份额合计 79,845,163.41 份；

2、以下比较数据已根据本年《证券投资基金信息披露 XBRL 模板第 3 号〈年度报告和中期报告〉》中的资产负债表格式的要求进行列示：上年度资产负债表中“应收利息”与“其他资产”项目“本期末”余额合并列示在本期资产负债表中“其他资产”项目的“上年度末”余额，上年度资产负债表中“应付交易费用”、“应付利息”与“其他负债”科目的“本期末”余额合并列示在本期资产负债表“其他负债”项目的“上年度末”余额中。

6.2 利润表

会计主体：招商中证 500 指数增强型证券投资基金

本报告期：2022 年 1 月 1 日至 2022 年 6 月 30 日

单位：人民币元

项目	附注号	本期 2022 年 1 月 1 日至 2022 年 6 月 30 日	上年度可比期间 2021 年 1 月 1 日至 2021 年 6 月 30 日
----	-----	---------------------------------------	---

一、营业总收入		-6,903,238.73	6,708,123.43
1.利息收入		18,706.47	20,963.23
其中：存款利息收入	6.4.7.9	18,706.47	8,943.98
债券利息收入		-	12,019.25
资产支持证券利息收入		-	-
买入返售金融资产收入		-	-
其他利息收入		-	-
证券出借利息收入		-	-
2.投资收益（损失以“-”填列）		-8,168,210.12	3,549,639.82
其中：股票投资收益	6.4.7.10	-9,583,254.23	2,777,534.07
基金投资收益		-	-
债券投资收益	6.4.7.11	22,828.24	-110.00
资产支持证券投资	6.4.7.12	-	-
收益			
贵金属投资收益	6.4.7.13	-	-
衍生工具收益	6.4.7.14	394,084.96	-
股利收益	6.4.7.15	998,130.91	772,215.75
以摊余成本计量的金融资产终止确认产生的收益		-	-
其他投资收益		-	-
3.公允价值变动收益（损失以“-”号填列）	6.4.7.16	1,190,542.77	3,059,199.85
4.汇兑收益（损失以“-”号填列）		-	-
5.其他收入（损失以“-”号填列）	6.4.7.17	55,722.15	78,320.53
减：二、营业总支出		923,270.46	972,504.33
1.管理人报酬	6.4.10.2.1	587,143.88	484,169.41
2.托管费	6.4.10.2.2	73,393.05	60,521.21
3.销售服务费	6.4.10.2.3	85,939.23	83,679.14
4.投资顾问费		-	-
5.利息支出		-	-
其中：卖出回购金融资产支出		-	-
6.信用减值损失	6.4.7.18	-	-
7.税金及附加		1,424.48	0.24
8.其他费用	6.4.7.19	175,369.82	344,134.33
三、利润总额（亏损总额以“-”号填列）		-7,826,509.19	5,735,619.10

减：所得税费用		-	-
四、净利润（净亏损以“-”号填列）		-7,826,509.19	5,735,619.10
五、其他综合收益的税后净额		-	-
六、综合收益总额		-7,826,509.19	5,735,619.10

注：以下比较数据已根据本年《证券投资基金信息披露 XBRL 模板第 3 号〈年度报告和中期报告〉》中的利润表格式的要求进行列示：上年度可比期间利润表中“交易费用”项目与“其他费用”项目的“本期”金额合并列示在本期利润表中“其他费用”项目的“上年度可比期间”金额。

6.3 净资产（基金净值）变动表

会计主体：招商中证 500 指数增强型证券投资基金

本报告期：2022 年 1 月 1 日至 2022 年 6 月 30 日

单位：人民币元

项目	本期 2022 年 1 月 1 日至 2022 年 6 月 30 日			
	实收基金	其他综合收益	未分配利润	净资产合计
一、上期期末净资产（基金净值）	71,655,893.26	-	35,141,938.40	106,797,831.66
加：会计政策变更	-	-	-	-
前期差错更正	-	-	-	-
其他	-	-	-	-
二、本期期初净资产（基金净值）	71,655,893.26	-	35,141,938.40	106,797,831.66
三、本期增减变动额（减少以“-”号填列）	8,189,270.15	-	-5,580,111.88	2,609,158.27
（一）、综合收益总额	-	-	-7,826,509.19	-7,826,509.19
（二）、本期基金份额交易产生的基金净值变动数（净值减少以“-”号填列）	8,189,270.15	-	2,246,397.31	10,435,667.46
其中：1.基金申购款	28,678,951.03	-	8,973,023.11	37,651,974.14
2.基金赎回款	-20,489,680.88	-	-6,726,625.80	-27,216,306.68
（三）、本期向基	-	-	-	-

金份额持有人分配利润产生的基金净值变动（净值减少以“-”号填列）				
（四）、其他综合收益结转留存收益	-	-	-	-
四、本期期末净资产（基金净值）	79,845,163.41	-	29,561,826.52	109,406,989.93
项目	上年度可比期间 2021 年 1 月 1 日至 2021 年 6 月 30 日			
	实收基金	其他综合收益	未分配利润	净资产合计
一、上期期末净资产（基金净值）	70,024,356.96	-	20,086,275.16	90,110,632.12
加：会计政策变更	-	-	-	-
前期差错更正	-	-	-	-
其他	-	-	-	-
二、本期期初净资产（基金净值）	70,024,356.96	-	20,086,275.16	90,110,632.12
三、本期增减变动额（减少以“-”号填列）	-8,163,471.04	-	3,048,881.82	-5,114,589.22
（一）、综合收益总额	-	-	5,735,619.10	5,735,619.10
（二）、本期基金份额交易产生的基金净值变动数（净值减少以“-”号填列）	-8,163,471.04	-	-2,686,737.28	-10,850,208.32
其中：1.基金申购款	30,092,679.95	-	9,430,399.31	39,523,079.26
2.基金赎回款	-38,256,150.99	-	-12,117,136.59	-50,373,287.58
（三）、本期向基金份额持有人分配利润产生的基金净值变动（净值减少以“-”号填列）	-	-	-	-
（四）、其他综合收益结转留存收益	-	-	-	-

四、本期期末净资产（基金净值）	61,860,885.92	-	23,135,156.98	84,996,042.90
-----------------	---------------	---	---------------	---------------

报表附注为财务报表的组成部分。

本报告 6.1 至 6.4 财务报表由下列负责人签署：

____徐勇____ ____欧志明____ ____何剑萍____
基金管理人负责人 主管会计工作负责人 会计机构负责人

6.4 报表附注

6.4.1 基金基本情况

招商中证 500 指数增强型证券投资基金(以下简称“本基金”)系由基金管理人招商基金管理有限公司依照《中华人民共和国证券投资基金法》、《招商中证 500 指数增强型证券投资基金基金合同》及其他有关法律法规的规定，经中国证券监督管理委员会(以下简称“中国证监会”)证监许可[2016]3114 号文准予公开募集注册。本基金为契约型开放式基金，存续期限为不定期。根据销售服务费收取方式的不同，将基金份额分为 A 类基金份额和 C 类基金份额。本基金首次设立募集基金份额为 332,908,992.33 份，经德勤华永会计师事务所(特殊普通合伙)验证，并出具了编号为德师报(验)字(17)第 00144 号验资报告。《招商中证 500 指数增强型证券投资基金基金合同》(以下简称“基金合同”)于 2017 年 5 月 17 日正式生效。本基金的基金管理人为招商基金管理有限公司，基金托管人为中国银行股份有限公司(以下简称“中国银行”)。根据《中华人民共和国证券投资基金法》、基金合同及截至报告期末最新公告的《招商中证 500 指数增强型证券投资基金招募说明书》的有关规定，本基金的投资范围为具有良好流动性的金融工具，包括国内依法发行上市的股票和存托凭证(包括主板、中小板、创业板和其他经中国证监会核准上市的股票和存托凭证)、债券(包括国债、央行票据、金融债、企业债、公司债、可转债(含可分离交易可转换债)、可交换债、次级债、短期融资券、中期票据等)、债券回购、同业存单、银行存款、货币市场工具、资产支持证券、权证、股指期货、国债期货以及法律法规或中国证监会允许基金投资的其他金融工具(但须符合中国证监会相关规定)。本基金可以参与融资和转融通证券出借业务。基金的投资组合比例为：本基金投资于股票、存托凭证资产的比例不低于基金资产的 80%，投资于中证 500 指数成份券及其备选成份券的资产不低于非现金基金资产的 80%；每个交易日日终在扣除国债期货和股指期货合约需缴纳的交易保证金后，现金或到期日在一年以内的政府债券投资比例合计不低于基金资产净值的 5%，其中，现金类资产不包括结算备付金、存出保证金、应收申购款等。本基金的业绩比较基准为中证 500 指数收益率×95%+同期银行活期存款利率(税后)×5%。

6.4.2 会计报表的编制基础

本基金的财务报表按照财政部颁布的企业会计准则及相关规定(以下简称“企业会计准则”)以及中国证监会发布的基金行业实务操作的有关规定编制,同时在具体会计核算和信息披露方面也参考了中国证券投资基金业协会发布的若干基金行业实务操作。

本财务报表以持续经营为基础编制。

6.4.3 遵循企业会计准则及其他有关规定的声明

本基金财务报表的编制符合企业会计准则和中国证监会发布的关于基金行业实务操作的有关规定的要求,真实、完整地反映了本基金 2022 年 6 月 30 日的财务状况以及自 2022 年 1 月 1 日至 2022 年 6 月 30 日止期间的经营成果和基金净值变动情况。

6.4.4 重要会计政策和会计估计

本报告期所采用的会计政策、会计估计与最近一期年度报告不一致,具体请见 6.4.5.1 会计政策变更的说明。

6.4.5 会计政策和会计估计变更以及差错更正的说明

6.4.5.1 会计政策变更的说明

根据财政部发布的《企业会计准则第 22 号—金融工具确认计量》、《企业会计准则第 23 号—金融资产转移》、《企业会计准则第 24 号—套期会计》和《企业会计准则第 37 号—金融工具列报》(以下简称“新金融工具准则”)相关规定,以及财政部、中国银行保险监督管理委员会于 2020 年 12 月 30 日发布的《关于进一步贯彻落实新金融工具相关会计准则的通知》,公募证券投资基金自 2022 年 1 月 1 日起执行新金融工具准则。本基金在编制本中期财务报表时已采用新金融工具准则,并采用准则允许的实务简便方法,调整期初基金净值,2021 年的比较数据将不作重述。

于首次执行日,本基金因执行新金融工具准则调减期初基金净值人民币 0.00 元,本基金执行新金融工具准则的影响如下:

原金融工具准则下以摊余成本计量的金融工具包括银行存款、结算备付金、存出保证金、应收申购款和应收利息,金额分别为人民币 7,905,106.04 元、人民币 535,260.44 元、人民币 7,671.19 元、人民币 242,164.81 元和人民币 2,872.04 元。新金融工具准则下以摊余成本计量的金融工具包括银行存款、结算备付金、存出保证金、应收申购款和其他资产-应收利息。本基金将基于实际利率法计提的金融工具的利息包含在相应金融工具的账面余额中,并反映在银行存款、结算备付金、存出保证金和应收申购款等项目中,不单独列示应收利息项目或应付利息项目。新金融工具准则下,银行存款、结算备付金、存出保证金、应收申购款和其他资产-应收利息的金额分别为人民币 7,905,687.52 元、人民币 535,485.68 元、人民币 7,674.69 元、人民币 242,164.81 元和人民币 0.00 元。

原金融工具准则下以公允价值计量且其变动计入当期损益计量的金融工具为交易性金融资产，金额为人民币 99,707,961.50 元，归属于交易性金融资产的应收利息金额为人民币 2,061.82 元。新金融工具准则下以公允价值计量且其变动计入当期损益计量的金融工具为交易性金融资产，金额为人民币 99,710,023.32 元。

6.4.5.2 会计估计变更的说明

本基金在本报告期内未发生重大会计估计变更。

6.4.5.3 差错更正的说明

本基金本报告期内未发生重大会计差错更正。

6.4.6 税项

根据财政部、国家税务总局财税[2005]103 号文《关于股权分置试点改革有关税收政策问题的通知》、财税[2008]1 号《财政部、国家税务总局关于企业所得税若干优惠政策的通知》、2008 年 9 月 18 日《上海、深圳证券交易所关于做好证券交易印花税征收方式调整工作的通知》、财税[2012]85 号《关于实施上市公司股息红利差别化个人所得税政策有关问题的通知》、财政部、税务总局、证监会公告 2019 年第 78 号《关于继续实施全国中小企业股份转让系统挂牌公司股息红利差别化个人所得税政策的公告》、财税[2015]101 号《关于上市公司股息红利差别化个人所得税政策有关问题的通知》、财税[2016]36 号《关于全面推开营业税改征增值税试点的通知》、财税[2016]140 号《关于明确金融房地产开发教育辅助服务等增值税政策的通知》、财税[2017]56 号《关于资管产品增值税有关问题的通知》、财税[2017]90 号《关于租入固定资产进项税额抵扣等增值税政策的通知》及其他相关税务法规和实务操作，主要税项列示如下：

1) 证券投资基金(封闭式证券投资基金，开放式证券投资基金)管理人运用基金买卖股票、债券免征增值税；2018 年 1 月 1 日起，公开募集证券投资基金运营过程中发生的资管产品运营业务，以基金管理人为增值税纳税人，暂适用简易计税方法，按照 3%的征收率缴纳增值税。

2) 对证券投资基金从证券市场中取得的收入，包括买卖股票、债券的差价收入，股权的股息、红利收入，债券的利息收入及其他收入，暂不缴纳企业所得税。

3) 对基金取得的股票股息、红利收入，由上市公司在收到相关扣收税款当月的法定申报期内向主管税务机关申报缴纳；从公开发行和转让市场取得的上市公司股票，持股期限在 1 个月以内(含 1 个月)的，其股息红利所得全额计入应纳税所得额；持股期限在 1 个月以上至 1 年(含 1 年)的，暂减按 50%计入应纳税所得额；持股期限超过 1 年的，股息红利所得暂免征收个人所得税。上述所得统一适用 20%的税率计征个人所得税。

4) 对于基金从事 A 股买卖，出让方按 0.10% 的税率缴纳证券(股票)交易印花税，对受让方不再缴纳印花税。

6.4.7 重要财务报表项目的说明

6.4.7.1 银行存款

单位：人民币元

项目	本期末 2022 年 6 月 30 日
活期存款	10,331,939.40
等于：本金	10,331,084.94
加：应计利息	854.46
减：坏账准备	-
定期存款	-
等于：本金	-
加：应计利息	-
减：坏账准备	-
其中：存款期限 1 个月以内	-
存款期限 1-3 个月	-
存款期限 3 个月以上	-
其他存款	-
等于：本金	-
加：应计利息	-
减：坏账准备	-
合计	10,331,939.40

6.4.7.2 交易性金融资产

单位：人民币元

项目	本期末 2022 年 6 月 30 日			
	成本	应计利息	公允价值	公允价值变动
股票	94,142,430.59	-	97,560,464.26	3,418,033.67
贵金属投资-金交所黄金合约	-	-	-	-
债券	交易所市场	247.69	327,421.60	59,275.02
	银行间市场	-	-	-
	合计	247.69	327,421.60	59,275.02
资产支持证券	-	-	-	-
基金	-	-	-	-
其他	-	-	-	-
合计	94,410,329.48	247.69	97,887,885.86	3,477,308.69

6.4.7.3 衍生金融资产/负债

6.4.7.3.1 衍生金融资产/负债期末余额

单位：人民币元

项目	本期末 2022 年 6 月 30 日			
	合同/名义金额	公允价值		备注
		资产	负债	
利率衍生工具	-	-	-	-
其中：国债期货投资	-	-	-	-
货币衍生工具	-	-	-	-
其中：远期外汇投资	-	-	-	-
权益衍生工具	5,147,680.00	-	-	-
其中：股指期货投资	5,147,680.00	-	-	-
其他衍生工具	-	-	-	-
合计	5,147,680.00	-	-	-

6.4.7.3.2 期末基金持有的期货合约情况

代码	名称	持仓量（买/卖）	合约市值	公允价值变动
IC2207	IC2207	4.00	5,147,680.00	196,320.00
合计				196,320.00
减：可抵销期货暂收款				196,320.00
净额				-

6.4.7.4 买入返售金融资产**6.4.7.4.1 各项买入返售金融资产期末余额**

本基金本报告期末无各项买入返售金融资产。

6.4.7.4.2 期末买断式逆回购交易中取得的债券

本基金本报告期末无买断式逆回购交易中取得的债券。

6.4.7.5 其他资产

本基金本报告期末无其他资产。

6.4.7.6 其他负债

单位：人民币元

项目	本期末 2022 年 6 月 30 日
应付券商交易单元保证金	-
应付赎回费	458.69
应付证券出借违约金	-
应付交易费用	21,658.43
其中：交易所市场	21,658.43

银行间市场	-
应付利息	-
预提费用	154,383.76
应付指数使用费	150,000.00
合计	326,500.88

6.4.7.7 实收基金

金额单位：人民币元

招商中证 500 指数增强 A		
项目	本期 2022 年 1 月 1 日至 2022 年 6 月 30 日	
	基金份额（份）	账面金额
上年度末	38,696,671.63	38,696,671.63
本期申购	16,093,942.98	16,093,942.98
本期赎回（以“-”号填列）	-9,025,929.48	-9,025,929.48
基金份额折算变动份额	-	-
本期末	45,764,685.13	45,764,685.13

招商中证 500 指数增强 C		
项目	本期 2022 年 1 月 1 日至 2022 年 6 月 30 日	
	基金份额（份）	账面金额
上年度末	32,959,221.63	32,959,221.63
本期申购	12,585,008.05	12,585,008.05
本期赎回（以“-”号填列）	-11,463,751.40	-11,463,751.40
基金份额折算变动份额	-	-
本期末	34,080,478.28	34,080,478.28

注：本期申购含红利再投、转换入份（金）额，本期赎回含转换出份（金）额。

6.4.7.8 未分配利润

单位：人民币元

招商中证 500 指数增强 A			
项目	已实现部分	未实现部分	未分配利润合计
上年度末	15,000,907.85	4,244,001.60	19,244,909.45
本期利润	-5,051,604.48	978,979.30	-4,072,625.18
本期基金份额交易产生的变动数	2,320,357.57	-225,655.73	2,094,701.84
其中：基金申购款	5,338,916.05	-265,405.41	5,073,510.64
基金赎回款	-3,018,558.48	39,749.68	-2,978,808.80
本期已分配利润	-	-	-
本期末	12,269,660.94	4,997,325.17	17,266,986.11

招商中证 500 指数增强 C			
项目	已实现部分	未实现部分	未分配利润合计
上年度末	12,270,945.24	3,626,083.71	15,897,028.95

本期利润	-3,965,447.48	211,563.47	-3,753,884.01
本期基金份额交易产生的变动数	264,045.43	-112,349.96	151,695.47
其中：基金申购款	4,022,040.69	-122,528.22	3,899,512.47
基金赎回款	-3,757,995.26	10,178.26	-3,747,817.00
本期已分配利润	-	-	-
本期末	8,569,543.19	3,725,297.22	12,294,840.41

6.4.7.9 存款利息收入

单位：人民币元

项目	本期 2022 年 1 月 1 日至 2022 年 6 月 30 日
活期存款利息收入	12,218.21
定期存款利息收入	-
其他存款利息收入	-
结算备付金利息收入	6,352.66
其他	135.60
合计	18,706.47

6.4.7.10 股票投资收益

6.4.7.10.1 股票投资收益项目构成

单位：人民币元

项目	本期 2022 年 1 月 1 日至 2022 年 6 月 30 日
股票投资收益——买卖股票差价收入	-9,583,254.23
股票投资收益——赎回差价收入	-
股票投资收益——申购差价收入	-
股票投资收益——证券出借差价收入	-
合计	-9,583,254.23

6.4.7.10.2 股票投资收益——买卖股票差价收入

单位：人民币元

项目	本期 2022 年 1 月 1 日至 2022 年 6 月 30 日
卖出股票成交总额	163,644,270.38
减：卖出股票成本总额	172,992,253.92
减：交易费用	235,270.69
买卖股票差价收入	-9,583,254.23

6.4.7.10.3 股票投资收益——赎回差价收入

本基金本报告期内无股票赎回差价收入。

6.4.7.10.4 股票投资收益——申购差价收入

本基金本报告期内无股票申购差价收入。

6.4.7.10.5 股票投资收益——证券出借差价收入

本基金本报告期内及上年度可比期间无证券出借差价收入。

6.4.7.11 债券投资收益

6.4.7.11.1 债券投资收益项目构成

单位：人民币元

项目	本期 2022 年 1 月 1 日至 2022 年 6 月 30 日
债券投资收益——利息收入	6,067.00
债券投资收益——买卖债券（、债转股及债券到期兑付）差价收入	16,761.24
债券投资收益——赎回差价收入	-
债券投资收益——申购差价收入	-
合计	22,828.24

6.4.7.11.2 债券投资收益——买卖债券差价收入

单位：人民币元

项目	本期 2022 年 1 月 1 日至 2022 年 6 月 30 日
卖出债券（、债转股及债券到期兑付）成交总额	1,761,473.80
减：卖出债券（、债转股及债券到期兑付）成本总额	1,708,498.47
减：应计利息总额	36,212.43
减：交易费用	1.66
买卖债券差价收入	16,761.24

6.4.7.11.3 债券投资收益——赎回差价收入

本基金本报告期内无债券赎回差价收入。

6.4.7.11.4 债券投资收益——申购差价收入

本基金本报告期内无债券申购差价收入。

6.4.7.12 资产支持证券投资收益

6.4.7.12.1 资产支持证券投资收益项目构成

本基金本报告期内无资产支持证券投资收益。

6.4.7.12.2 资产支持证券投资收益——买卖资产支持证券差价收入

本基金本报告期内无买卖资产支持证券差价收入。

6.4.7.12.3 资产支持证券投资收益——赎回差价收入

本基金本报告期内无资产支持证券赎回差价收入。

6.4.7.12.4 资产支持证券投资收益——申购差价收入

本基金本报告期内无资产支持证券申购差价收入。

6.4.7.13 贵金属投资收益

6.4.7.13.1 贵金属投资收益项目构成

本基金本报告期内无贵金属投资收益。

6.4.7.13.2 贵金属投资收益——买卖贵金属差价收入

本基金本报告期内无买卖贵金属差价收入。

6.4.7.13.3 贵金属投资收益——赎回差价收入

本基金本报告期内无贵金属赎回差价收入。

6.4.7.13.4 贵金属投资收益——申购差价收入

本基金本报告期内无贵金属申购差价收入。

6.4.7.14 衍生工具收益

6.4.7.14.1 衍生工具收益——买卖权证差价收入

本基金本报告期内无衍生工具买卖权证差价收入。

6.4.7.14.2 衍生工具收益——其他投资收益

单位：人民币元

项目	本期收益金额 2022 年 1 月 1 日至 2022 年 6 月 30 日
股指期货投资收益	394,084.96

6.4.7.15 股利收益

单位：人民币元

项目	本期 2022 年 1 月 1 日至 2022 年 6 月 30 日
股票投资产生的股利收益	998,130.91
其中：证券出借权益补偿收入	-
基金投资产生的股利收益	-
合计	998,130.91

6.4.7.16 公允价值变动收益

单位：人民币元

项目名称	本期 2022 年 1 月 1 日至 2022 年 6 月 30 日
1.交易性金融资产	994,222.77
——股票投资	997,919.16
——债券投资	-3,696.39
——资产支持证券投资	-
——贵金属投资	-

——其他	-
2.衍生工具	196,320.00
——权证投资	-
期货投资	196,320.00
3.其他	-
减：应税金融商品公允价值变动产生的预估增值税	-
合计	1,190,542.77

6.4.7.17 其他收入

单位：人民币元

项目	本期 2022 年 1 月 1 日至 2022 年 6 月 30 日
基金赎回费收入	55,722.15
合计	55,722.15

6.4.7.18 信用减值损失

本基金本报告期内无信用减值损失。

6.4.7.19 其他费用

单位：人民币元

项目	本期 2022 年 1 月 1 日至 2022 年 6 月 30 日
审计费用	14,876.39
信息披露费	59,507.37
证券出借违约金	-
银行费用	986.06
指数使用费	100,000.00
合计	175,369.82

6.4.8 或有事项、资产负债表日后事项的说明

6.4.8.1 或有事项

截至资产负债表日，本基金无需要说明的重大或有事项。

6.4.8.2 资产负债表日后事项

截至财务报告批准报出日，本基金无需要披露的资产负债表日后事项。

6.4.9 关联方关系

6.4.9.1 本报告期存在控制关系或其他重大利害关系的关联方发生变化的情况

本报告期内存在控制关系或其他重大利害关系的关联方未发生变化。

6.4.9.2 本报告期与基金发生关联交易的各关联方

关联方名称	与本基金的关系
-------	---------

招商基金管理有限公司	基金管理人
中国银行股份有限公司	基金托管人
招商银行股份有限公司(以下简称“招商银行”)	基金管理人的股东
招商证券股份有限公司(以下简称“招商证券”)	基金管理人的股东

注：基金的主要关联方包含基金管理人、基金管理人的股东及子公司、基金托管人等。

6.4.10 本报告期及上年度可比期间的关联方交易

6.4.10.1 通过关联方交易单元进行的交易

6.4.10.1.1 股票交易

本基金本报告期内及上年度可比期间无通过关联方交易单元进行的股票交易。

6.4.10.1.2 债券交易

本基金本报告期内及上年度可比期间无通过关联方交易单元进行的债券交易。

6.4.10.1.3 债券回购交易

本基金本报告期内及上年度可比期间无通过关联方交易单元进行的债券回购交易。

6.4.10.1.4 权证交易

本基金本报告期内及上年度可比期间无通过关联方交易单元进行的权证交易。

6.4.10.1.5 应支付关联方的佣金

本基金本报告期内及上年度可比期间无应支付关联方的佣金。

6.4.10.2 关联方报酬

6.4.10.2.1 基金管理费

单位：人民币元

项目	本期 2022 年 1 月 1 日至 2022 年 6 月 30 日	上年度可比期间 2021 年 1 月 1 日至 2021 年 6 月 30 日
当期发生的基金应支付的管理费	587,143.88	484,169.41
其中：支付销售机构的客户维护费	231,745.67	189,400.63
支付投资顾问的投资顾问费	-	-

注：支付基金管理人的基金管理人报酬按前一日基金资产净值×1.20%的年费率计提，逐日累计至每月月底，按月支付。其计算公式为：

$$\text{日基金管理人报酬} = \text{前一日基金资产净值} \times 1.20\% \div \text{当年天数}$$

6.4.10.2.2 基金托管费

单位：人民币元

项目	本期 2022 年 1 月 1 日至 2022	上年度可比期间 2021 年 1 月
----	-------------------------	--------------------

	年 6 月 30 日	1 日至 2021 年 6 月 30 日
当期发生的基金应支付的托管费	73,393.05	60,521.21

注：支付基金托管人的基金托管费按前一日基金资产净值×0.15%的年费率计提，逐日累计至每月月底，按月支付。其计算公式为：

$$\text{日基金托管费} = \text{前一日基金资产净值} \times 0.15\% \div \text{当年天数}$$

6.4.10.2.3 销售服务费

单位：人民币元

获得销售服务费的各关联方名称	本期 2022 年 1 月 1 日至 2022 年 6 月 30 日		
	当期发生的基金应支付的销售服务费		
	招商中证 500 指数增强 A	招商中证 500 指数增强 C	合计
招商基金管理有限公司	-	7,195.19	7,195.19
招商银行	-	40,768.79	40,768.79
合计	-	47,963.98	47,963.98
获得销售服务费的各关联方名称	上年度可比期间 2021 年 1 月 1 日至 2021 年 6 月 30 日		
	当期发生的基金应支付的销售服务费		
	招商中证 500 指数增强 A	招商中证 500 指数增强 C	合计
招商基金管理有限公司	-	7,005.40	7,005.40
招商银行	-	47,437.37	47,437.37
合计	-	54,442.77	54,442.77

注：本基金的 C 类基金份额的年销售服务费率为 0.40%，逐日累计至每月月底，按月支付。其计算公式为：

$$\text{C 类份额日销售服务费} = \text{前一日 C 类基金资产净值} \times 0.40\% \div \text{当年天数}$$

6.4.10.3 与关联方进行银行间同业市场的债券（含回购）交易

本基金本报告期内及上年度可比期间无与关联方进行银行间同业市场的债券（含回购）交易。

6.4.10.4 报告期内转融通证券出借业务发生重大关联交易事项的说明

6.4.10.4.1 与关联方通过约定申报方式进行的适用固定期限费率的证券出借业务的情况

本基金本报告期内及上年度可比期间无与关联方通过约定申报方式进行的适用固定期限费率的证券出借业务的情况。

6.4.10.4.2 与关联方通过约定申报方式进行的适用市场化期限费率的证券出借业务的情况

本基金本报告期内及上年度可比期间无与关联方通过约定申报方式进行的适用市场化期限费率的证券出借业务的情况。

6.4.10.5 各关联方投资本基金的情况

6.4.10.5.1 报告期内基金管理人运用固有资金投资本基金的情况

本报告期内及上年度可比期间基金管理人无运用固有资金投资本基金的情况。

6.4.10.5.2 报告期末除基金管理人之外的其他关联方投资本基金的情况

本报告期末及上年度末除基金管理人之外的其他关联方无投资本基金的情况。

6.4.10.6 由关联方保管的银行存款余额及当期产生的利息收入

单位：人民币元

关联方名称	本期 2022 年 1 月 1 日至 2022 年 6 月 30 日		上年度可比期间 2021 年 1 月 1 日至 2021 年 6 月 30 日	
	期末余额	当期利息收入	期末余额	当期利息收入
中国银行-活期	10,331,939.40	12,218.21	3,016,188.35	6,711.69

注：本基金的银行存款由基金托管人中国银行股份有限公司保管，按银行约定利率计息。

6.4.10.7 本基金在承销期内参与关联方承销证券的情况

单位：人民币元

本期 2022 年 1 月 1 日至 2022 年 6 月 30 日					
关联方名称	证券代码	证券名称	发行方式	基金在承销期内买入	
				数量（单位：股/张）	总金额
招商证券	001323	慕思股份	网下申购	573	22,306.89
招商证券	301123	奕东电子	网下申购	946	35,219.58

上年度可比期间 2021 年 1 月 1 日至 2021 年 6 月 30 日					
关联方名称	证券代码	证券名称	发行方式	基金在承销期内买入	
				数量（单位：股/张）	总金额
招商证券	001201	东瑞股份	网下申购	477	30,232.26

注：本表已包含托管人的关联方承销期内承销的证券。

6.4.11 利润分配情况

6.4.11.1 利润分配情况——固定净值型货币市场基金之外的基金

本基金本报告期内未进行利润分配。

6.4.12 期末（2022 年 06 月 30 日）本基金持有的流通受限证券

6.4.12.1 因认购新发/增发证券而于期末持有的流通受限证券

金额单位：人民币元

6.4.12.1.1 受限证券类别：股票										
证券代码	证券名称	成功认购日	受限期	流通受限类型	认购价格	期末估值单价	数量 (单位:股)	期末成本总额	期末估值总额	备注
301112	信邦智能	2022 年 6 月 20 日	6 个月	新股流通受限	27.53	45.04	146	4,019.38	6,575.84	-
301117	佳缘科技	2022 年 1 月 7 日	6 个月	新股流通受限	46.80	54.44	79	3,697.20	4,300.76	-
301122	采纳股份	2022 年 1 月 19 日	6 个月	新股流通受限	50.31	70.37	66	3,320.46	4,644.42	-
301123	奕东电子	2022 年 1 月 14 日	6 个月	新股流通受限	37.23	25.39	95	3,536.85	2,412.05	-
301148	嘉戎技术	2022 年 4 月 14 日	6 个月	新股流通受限	38.39	23.90	142	5,451.38	3,393.80	-
301153	中科江南	2022 年 5 月 10 日	6 个月	新股流通受限	33.68	43.98	100	3,368.00	4,398.00	-
301158	德石股份	2022 年 1 月 7 日	6 个月	新股流通受限	15.64	20.38	193	3,018.52	3,933.34	-
301163	宏德股份	2022 年 4 月 11 日	6 个月	新股流通受限	26.27	32.33	157	4,124.39	5,075.81	-
301175	中科环保	2022 年 6 月 30 日	1 个月内(含)	新股流通受限	3.82	3.82	11,034	42,149.88	42,149.88	-
301175	中科环保	2022 年 6 月 30 日	6 个月	新股流通受限	3.82	3.82	1,227	4,687.14	4,687.14	-
301196	唯科科技	2022 年 1 月 4 日	6 个月	新股流通受限	64.08	37.52	38	2,435.04	1,425.76	-
301200	大族数控	2022 年 2 月 18 日	6 个月	新股流通受限	76.56	51.92	69	5,282.64	3,582.48	-
301217	铜冠铜箔	2022 年 1 月 20 日	6 个月	新股流通受限	17.27	14.83	303	5,232.81	4,493.49	-

301239	普瑞眼科	2022 年 6 月 22 日	1 个月 内(含)	新股流 通受限	33.65	33.65	1,120	37,688.00	37,688.00	-
301239	普瑞眼科	2022 年 6 月 22 日	6 个月	新股流 通受限	33.65	33.65	125	4,206.25	4,206.25	-
301279	金道科技	2022 年 4 月 6 日	6 个月	新股流 通受限	31.20	22.81	115	3,588.00	2,623.15	-
301302	华如科技	2022 年 6 月 16 日	6 个月	新股流 通受限	52.03	56.42	85	4,422.55	4,795.70	-

6.4.12.1.2 受限证券类别：债券

证券代 码	证券名称	成功认 购日	受限期	流通受 限类型	认购 价格	期末估 值单价	数量 (单 位:张)	期末成本总 额	期末估值总 额	备 注
127064	杭氧转债	2022 年 5 月 19 日	1-6 个 月(含)	新债未 上市	100.0 0	100.02	2	200.00	200.04	-

6.4.12.2 期末持有的暂时停牌等流通受限股票

本基金本报告期末未持有暂时停牌等流通受限股票。

6.4.12.3 期末债券正回购交易中作为抵押的债券

6.4.12.3.1 银行间市场债券正回购

本基金本报告期末无因银行间市场债券正回购交易而抵押的债券。

6.4.12.3.2 交易所市场债券正回购

本基金本报告期末无因交易所市场债券正回购交易而抵押的债券。

6.4.12.4 期末参与转融通证券出借业务的证券

本基金本报告期末无参与转融通证券出借业务的证券。

6.4.13 金融工具风险及管理

本基金是指数型基金，本基金的运作涉及的金融工具主要包括股票投资(主要是指数成份股、备选成份股)。与这些金融工具有关的风险，以及本基金的基金管理人管理这些风险所采取的风险管理政策如下所述。

6.4.13.1 风险管理政策和组织架构

本基金的基金管理人从事风险管理的目标是提升本基金风险调整后收益水平，保证本基金的基金资产安全，维护基金份额持有人利益。基于该风险管理目标，本基金的基金管

理人风险管理的基本策略是识别和分析本基金运作时本基金面临各种类型的风险，确定适当的风险容忍度，并及时可靠地对各种风险进行监督，将风险控制在限定的范围之内。本基金目前面临的主要风险包括：市场风险、信用风险和流动性风险。与本基金相关的市场风险主要包括利率风险和市场价格风险。

本基金的基金管理人建立了以全面、独立、互相制约以及定性和定量相结合为原则的，监事会、董事会及下设风险控制委员会、督察长、风险管理委员会、法律合规部和风险管理部等多层次的风险管理组织架构体系。

6.4.13.2 信用风险

信用风险是指金融工具的一方到期无法履行约定义务致使本基金遭受损失的风险。本基金的信用风险主要存在于银行存款、结算备付金、存出保证金、债券投资、资产支持证券投资及其他。

本基金的银行存款存放于本基金的基金托管人，与该银行存款相关的信用风险不重大。本基金在证券交易所进行的交易均与中国证券登记结算有限责任公司完成证券交收和款项清算，因此违约风险发生的可能性很小；本基金在进行银行间同业市场交易前均对交易对手进行信用评估并采用券款对付交割方式，以控制相应的信用风险。

对于与债券投资、资产支持证券投资等投资品种相关的信用风险，本基金的基金管理人通过对投资品种的信用等级评估来选择适当的投资对象，并限制单个投资品种的持有比例来管理信用风险。附注 6.4.13.2.1 至 6.4.13.2.6 列示了本基金所持有的债券投资及资产支持证券投资的信用评级，该信用评级不包括本基金所持有的国债、央行票据、政策性金融债。

6.4.13.2.1 按短期信用评级列示的债券投资

本基金本报告期末及上年度末无按短期信用评级列示的债券投资。

6.4.13.2.2 按短期信用评级列示的资产支持证券投资

本基金本报告期末及上年度末无按短期信用评级列示的资产支持证券投资。

6.4.13.2.3 按短期信用评级列示的同业存单投资

本基金本报告期末及上年度末无按短期信用评级列示的同业存单投资。

6.4.13.2.4 按长期信用评级列示的债券投资

单位：人民币元

长期信用评级	本期末 2022 年 6 月 30 日	上年度末 2021 年 12 月 31 日
AAA	143,487.27	160,515.13
AAA 以下	183,934.33	130,134.91
未评级	-	-

合计	327,421.60	290,650.04
----	------------	------------

注：上述评级均由经中国证监会核准从事证券市场资信评级业务的评级机构做出。

6.4.13.2.5 按长期信用评级列示的资产支持证券投资

本基金本报告期末及上年度末无按长期信用评级列示的资产支持证券投资。

6.4.13.2.6 按长期信用评级列示的同业存单投资

本基金本报告期末及上年度末无按长期信用评级列示的同业存单投资。

6.4.13.3 流动性风险

6.4.13.3.1 报告期内本基金组合资产的流动性风险分析

流动性风险是指基金管理人未能以合理价格及时变现基金资产以支付投资者赎回款项的风险。本基金流动性风险来源于基金约定开放日兑付赎回资金的流动性风险，以及因部分投资品种交易不活跃而出现的变现风险以及因投资集中而无法在市场出现剧烈波动的情况下以合理价格变现投资的风险。本基金所持有的金融资产主要在证券交易所和银行间同业市场交易。除附注 6.4.12 所披露的流通受限不能自由转让的基金资产外，本基金未持有其他有重大流动性风险的投资品种。除卖出回购金融资产外，本基金所持有的金融负债的合同约定到期日均为一年以内且不计息，可赎回基金份额净值(所有者权益)无固定到期日且不计息，因此账面余额即为未折现的合约到期现金流量。

针对兑付赎回资金的流动性风险，本基金的基金管理人在基金合同约定巨额赎回条款，设计了非常情况下赎回资金的处理模式，控制因开放模式带来的流动性风险，有效保障基金持有人利益。

日常流动性风险管理中，本基金的基金管理人每日监控和预测本基金的流动性指标，通过对投资品种的流动性指标来持续地评估、选择、跟踪和控制基金投资的流动性风险。同时，本基金通过预留一定的现金头寸，并且在需要时可通过卖出回购金融资产方式融入短期资金，以缓解流动性风险。

6.4.13.4 市场风险

市场风险是指基金所持金融工具的公允价值或未来现金流量因所处市场各类价格因素的变动而发生波动的风险，包括利率风险、外汇风险和其他价格风险。

6.4.13.4.1 利率风险

利率风险是指利率敏感性金融工具的公允价值及将来现金流受市场利率变动而发生波动的风险。本基金的基金管理人日常通过对利率水平的预测、分析收益率曲线及优化利率重新定价日组合等方法对上述利率风险进行管理。

下表统计了本基金面临的利率风险敞口。表中所示为本基金资产及交易形成负债的公允价值，并按照合约规定的重新定价日或到期日孰早者进行了分类。

6.4.13.4.1.1 利率风险敞口

单位：人民币元

本期末 2022 年 6 月 30 日	1 年以内	1-5 年	5 年以上	不计息	合计
资产					
银行存款	10,331,939.40	-	-	-	10,331,939.40
结算备付金	1,561,146.40	-	-	-	1,561,146.40
存出保证金	10,929.88	-	-	823,628.80	834,558.68
交易性金融资产	-	224,911.48	102,510.12	97,560,464.26	97,887,885.86
衍生金融资产	-	-	-	-	-
买入返售金融资产	-	-	-	-	-
债权投资	-	-	-	-	-
应收股利	-	-	-	-	-
应收申购款	-	-	-	378,911.00	378,911.00
应收清算款	-	-	-	-	-
其他资产	-	-	-	-	-
资产总计	11,904,015.68	224,911.48	102,510.12	98,763,004.06	110,994,441.34
负债					
应付赎回款	-	-	-	1,117,568.19	1,117,568.19
应付管理人报酬	-	-	-	102,618.53	102,618.53
应付托管费	-	-	-	12,827.33	12,827.33
应付清算款	-	-	-	-	-
卖出回购金融资产款	-	-	-	-	-
应付销售服务费	-	-	-	14,646.05	14,646.05
应付投资顾问费	-	-	-	-	-
应付利润	-	-	-	-	-
应交税费	-	-	-	13,290.43	13,290.43
其他负债	-	-	-	326,500.88	326,500.88
负债总计	-	-	-	1,587,451.41	1,587,451.41
利率敏感度缺口	11,904,015.68	224,911.48	102,510.12	97,175,552.65	109,406,989.93
上年度末 2021 年 12 月 31 日	1 年以内	1-5 年	5 年以上	不计息	合计
资产					
银行存款	7,905,106.04	-	-	-	7,905,106.04
结算备付金	535,260.44	-	-	-	535,260.44
存出保证金	7,671.19	-	-	-	7,671.19
交易性金融资产	100,010.00	88,143.03	202,507.01	99,317,301.46	99,707,961.50

衍生金融资产	-	-	-	-	-
买入返售金融资产	-	-	-	-	-
应收利息	-	-	-	2,872.04	2,872.04
应收股利	-	-	-	-	-
应收申购款	-	-	-	242,164.81	242,164.81
应收证券清算款	-	-	-	-	-
其他资产	-	-	-	-	-
资产总计	8,548,047.67	88,143.03	202,507.01	99,562,338.31	108,401,036.02
负债					
应付赎回款	-	-	-	1,173,889.40	1,173,889.40
应付管理人报酬	-	-	-	106,344.70	106,344.70
应付托管费	-	-	-	13,293.07	13,293.07
应付证券清算款	-	-	-	-	-
卖出回购金融资产款	-	-	-	-	-
应付销售服务费	-	-	-	16,409.27	16,409.27
应付交易费用	-	-	-	23,103.41	23,103.41
应付利息	-	-	-	-	-
应付利润	-	-	-	-	-
应交税费	-	-	-	0.69	0.69
其他负债	-	-	-	270,163.82	270,163.82
负债总计	-	-	-	1,603,204.36	1,603,204.36
利率敏感度缺口	8,548,047.67	88,143.03	202,507.01	97,959,133.95	106,797,831.66

注：上表按金融资产和金融负债的重新定价日或到期日孰早者进行分类。

6.4.13.4.1.2 利率风险的敏感性分析

假设	1.若市场利率平行上升或下降 50 个基点		
	2.其他市场变量保持不变		
	3.仅存在公允价值变动对基金资产净值的影响		
分析	相关风险变量的变动	对资产负债表日基金资产净值的影响金额（单位：人民币元）	
		本期末（2022 年 6 月 30 日）	上年度末（2021 年 12 月 31 日）
	1. 市场利率平行上升 50 个基点	-8,116.67	-7,959.46
2. 市场利率平行下降 50 个基点	8,369.92	8,225.95	

6.4.13.4.2 其他价格风险

其他价格风险是指交易性金融资产的公允价值受市场利率和外汇汇率以外的市场价格因素变动发生波动的风险，该风险可能与特定投资品种相关，也有可能与整体投资品种相关。本基金主要投资于证券交易所上市或银行间同业市场交易的债券和股票，所有市场价格因素引起的金融资产公允价值变动均直接反映在当期损益中。本基金在构建资产配置和

基金资产投资组合的基础上，通过建立事前和事后跟踪误差的方式，对基金资产的市场价格风险进行管理。

6.4.13.4.2.1 其他价格风险敞口

金额单位：人民币元

项目	本期末 2022 年 6 月 30 日		上年度末 2021 年 12 月 31 日	
	公允价值	占基金资产净值比例 (%)	公允价值	占基金资产净值比例 (%)
交易性金融资产-股票投资	97,560,464.26	89.17	99,317,301.46	93.00
交易性金融资产-基金投资	-	-	-	-
交易性金融资产-贵金属投资	-	-	-	-
衍生金融资产-权证投资	-	-	-	-
其他	-	-	-	-
合计	97,560,464.26	89.17	99,317,301.46	93.00

6.4.13.4.2.2 其他价格风险的敏感性分析

假设	1.若对市场价格敏感的权益性投资的市场价格上升或下降 5%		
	2.其他市场变量保持不变		
分析	相关风险变量的变动	对资产负债表日基金资产净值的影响金额（单位：人民币元）	
		本期末（2022 年 6 月 30 日）	上年度末（2021 年 12 月 31 日）
	1. 权益性投资的市场价格上升 5%	4,878,023.21	4,965,865.07
2. 权益性投资的市场价格下降 5%	-4,878,023.21	-4,965,865.07	

6.4.14 公允价值

6.4.14.1 金融工具公允价值计量的方法

公允价值计量结果所属的层次，由对公允价值计量整体而言具有重要意义的输入值所属的最低层次决定：第一层次：相同资产或负债在活跃市场上未经调整的报价；第二层次：除第一层次输入值外相关资产或负债直接或间接可观察的输入值；第三层次：相关资产或负债的不可观察输入值。

6.4.14.2 持续的以公允价值计量的金融工具

6.4.14.2.1 各层次金融工具的公允价值

公允价值计量结果所属的层次	本期末 2022 年 6 月 30 日
第一层次	97,747,299.95

第二层次	88,931.31
第三层次	51,654.60
合计	97,887,885.86

6.4.14.2.2 公允价值所属层次间的重大变动

本基金以导致各层次之间转换的事项发生日为确认各层次之间转换的时点。

对于证券交易所上市的股票和债券，若出现重大事项停牌、交易不活跃(包括涨跌停时的交易不活跃)或属于非公开发行等情况，本基金不会于停牌日至交易恢复活跃日期间、交易不活跃期间及限售期间将相关股票和债券的公允价值列入第一层次；并根据估值调整中采用的不可观察输入值对于公允价值的影响程度，确定相关股票和债券公允价值应属第二层次还是第三层次。

6.4.14.3 非持续的以公允价值计量的金融工具的说明

本基金本报告期末未持有非持续的以公允价值计量的金融工具。

6.4.14.4 不以公允价值计量的金融工具的相关说明

不以公允价值计量的金融资产和负债主要包括应收款项和其他金融负债，其公允价值和账面价值相若。

6.4.15 有助于理解和分析会计报表需要说明的其他事项

本基金本报告期内无需要说明有助于理解和分析会计报表的其他事项。

§ 7 投资组合报告

7.1 期末基金资产组合情况

金额单位：人民币元

序号	项目	金额（元）	占基金总资产的比例（%）
1	权益投资	97,560,464.26	87.90
	其中：股票	97,560,464.26	87.90
2	基金投资	-	-
3	固定收益投资	327,421.60	0.29
	其中：债券	327,421.60	0.29
	资产支持证券	-	-
4	贵金属投资	-	-
5	金融衍生品投资	-	-
6	买入返售金融资产	-	-
	其中：买断式回购的买入返售金融资产	-	-

7	银行存款和结算备付金合计	11,893,085.80	10.72
8	其他资产	1,213,469.68	1.09
9	合计	110,994,441.34	100.00

7.2 期末按行业分类的股票投资组合

7.2.1 期末指数投资按行业分类的境内股票投资组合

金额单位：人民币元

代码	行业类别	公允价值（元）	占基金资产净值比例(%)
A	农、林、牧、渔业	494,098.00	0.45
B	采矿业	1,036,190.40	0.95
C	制造业	55,325,287.22	50.57
D	电力、热力、燃气及水生产和供应业	2,156,416.40	1.97
E	建筑业	1,711,286.00	1.56
F	批发和零售业	1,829,992.00	1.67
G	交通运输、仓储和邮政业	2,184,186.00	2.00
H	住宿和餐饮业	657,200.00	0.60
I	信息传输、软件和信息技术服务业	4,826,649.20	4.41
J	金融业	4,525,206.14	4.14
K	房地产业	2,153,406.00	1.97
L	租赁和商务服务业	1,774,447.12	1.62
M	科学研究和技术服务业	1,292,714.00	1.18
N	水利、环境和公共设施管理业	3,337.00	-
O	居民服务、修理和其他服务业	-	-
P	教育	-	-
Q	卫生和社会工作	789,940.00	0.72
R	文化、体育和娱乐业	1,444,370.00	1.32
S	综合	89,034.00	0.08
	合计	82,293,759.48	75.22

7.2.2 期末积极投资按行业分类境内股票投资组合

金额单位：人民币元

代码	行业类别	公允价值（元）	占基金资产净值比例(%)
A	农、林、牧、渔业	146,590.80	0.13
B	采矿业	27,561.29	0.03
C	制造业	12,960,692.24	11.85
D	电力、热力、燃气及水生产和供应业	-	-
E	建筑业	9,888.00	0.01
F	批发和零售业	28,377.14	0.03
G	交通运输、仓储和邮政业	357,184.00	0.33

H	住宿和餐饮业	14,977.44	0.01
I	信息传输、软件和信息技术服务业	1,139,303.46	1.04
J	金融业	392,627.60	0.36
K	房地产业	-	-
L	租赁和商务服务业	24,497.45	0.02
M	科学研究和技术服务业	30,856.13	0.03
N	水利、环境和公共设施管理业	71,857.05	0.07
O	居民服务、修理和其他服务业	-	-
P	教育	1,200.00	0.00
Q	卫生和社会工作	41,894.25	0.04
R	文化、体育和娱乐业	17,471.93	0.02
S	综合	1,726.00	0.00
	合计	15,266,704.78	13.95

7.2.3 报告期末按行业分类的港股通投资股票投资组合

本基金本报告期末未持有港股通投资股票。

7.3 期末按公允价值占基金资产净值比例大小排序的所有股票投资明细

7.3.1 报告期末指数投资按公允价值占基金资产净值比例大小排序的所有股票投资明细

金额单位：人民币元

序号	股票代码	股票名称	数量（股）	公允价值（元）	占基金资产净值比例（%）
1	000970	中科三环	83,330	1,564,937.40	1.43
2	002396	星网锐捷	62,000	1,403,680.00	1.28
3	002010	传化智联	215,584	1,386,205.12	1.27
4	300482	万孚生物	33,800	1,375,998.00	1.26
5	002497	雅化集团	42,100	1,374,565.00	1.26
6	300037	新宙邦	24,400	1,282,464.00	1.17
7	000729	燕京啤酒	125,100	1,208,466.00	1.10
8	300390	天华超净	13,700	1,197,380.00	1.09
9	002756	永兴材料	7,700	1,172,017.00	1.07
10	002180	纳思达	22,400	1,133,888.00	1.04
11	603868	飞科电器	14,900	1,128,675.00	1.03
12	300363	博腾股份	14,400	1,123,056.00	1.03
13	300012	华测检测	45,400	1,053,734.00	0.96
14	300308	中际旭创	32,904	1,021,669.20	0.93
15	600970	中材国际	99,200	961,248.00	0.88
16	600566	济川药业	34,900	947,884.00	0.87
17	600597	光明乳业	74,300	938,409.00	0.86

18	002268	卫 士 通	21,300	913,983.00	0.84
19	600060	海信视像	72,400	905,000.00	0.83
20	300474	景嘉微	13,100	895,909.00	0.82
21	000402	金 融 街	148,200	881,790.00	0.81
22	603605	珀莱雅	5,320	878,757.60	0.80
23	300073	当升科技	9,400	849,196.00	0.78
24	002468	申通快递	68,400	815,328.00	0.75
25	000988	华工科技	35,000	810,950.00	0.74
26	002152	广电运通	87,100	807,417.00	0.74
27	600380	健康元	64,500	796,575.00	0.73
28	300009	安科生物	78,600	794,646.00	0.73
29	300244	迪安诊断	25,400	789,940.00	0.72
30	300832	新产业	17,500	789,425.00	0.72
31	300253	卫宁健康	85,840	753,675.20	0.69
32	002966	苏州银行	123,170	751,337.00	0.69
33	600236	桂冠电力	122,900	748,461.00	0.68
34	002372	伟星新材	31,000	745,240.00	0.68
35	002384	东山精密	32,200	738,346.00	0.67
36	600705	中航产融	211,100	730,406.00	0.67
37	002191	劲嘉股份	66,500	712,880.00	0.65
38	300630	普利制药	19,590	688,588.50	0.63
39	601098	中南传媒	72,700	686,288.00	0.63
40	600258	首旅酒店	26,500	657,200.00	0.60
41	600967	内蒙一机	69,200	631,104.00	0.58
42	001914	招商积余	34,400	618,168.00	0.57
43	601615	明阳智能	18,000	608,400.00	0.56
44	002946	新乳业	46,800	607,932.00	0.56
45	603866	桃李面包	35,800	592,490.00	0.54
46	601869	长飞光纤	19,100	590,572.00	0.54
47	000878	云南铜业	50,400	574,056.00	0.52
48	300888	稳健医疗	8,600	571,900.00	0.52
49	002439	启明星辰	28,100	560,033.00	0.51
50	600517	国网英大	106,900	554,811.00	0.51
51	603379	三美股份	24,800	551,800.00	0.50
52	300357	我武生物	10,600	551,518.00	0.50
53	000987	越秀金控	77,355	543,805.65	0.50
54	600718	东软集团	47,000	540,970.00	0.49
55	000519	中兵红箭	18,500	539,275.00	0.49
56	600160	巨化股份	40,500	532,575.00	0.49
57	600885	宏发股份	12,460	521,451.00	0.48
58	600765	中航重机	16,160	520,028.80	0.48
59	002815	崇达技术	39,500	505,995.00	0.46
60	002831	裕同科技	17,100	505,305.00	0.46

61	000050	深天马 A	50,401	502,497.97	0.46
62	000999	华润三九	11,100	499,500.00	0.46
63	600598	北大荒	33,300	491,508.00	0.45
64	000997	新大陆	37,000	488,770.00	0.45
65	002004	华邦健康	86,800	484,344.00	0.44
66	300017	网宿科技	90,200	483,472.00	0.44
67	000156	华数传媒	60,000	478,200.00	0.44
68	600167	联美控股	63,200	473,368.00	0.43
69	000598	兴蓉环境	91,500	467,565.00	0.43
70	000060	中金岭南	102,300	456,258.00	0.42
71	000559	万向钱潮	76,600	455,004.00	0.42
72	000960	锡业股份	26,700	447,759.00	0.41
73	600985	淮北矿业	30,300	441,168.00	0.40
74	600486	扬农化工	3,300	439,824.00	0.40
75	688390	固德威	1,400	438,214.00	0.40
76	601997	贵阳银行	74,600	433,426.00	0.40
77	600582	天地科技	89,900	429,722.00	0.39
78	603885	吉祥航空	21,900	393,981.00	0.36
79	600153	建发股份	29,100	380,337.00	0.35
80	002572	索菲亚	13,300	365,750.00	0.33
81	603444	吉比特	900	349,200.00	0.32
82	300558	贝达药业	5,700	346,560.00	0.32
83	603345	安井食品	2,000	335,740.00	0.31
84	600325	华发股份	43,700	330,809.00	0.30
85	002867	周大生	20,750	322,247.50	0.29
86	688029	南微医学	3,661	319,239.20	0.29
87	600177	雅戈尔	47,700	316,251.00	0.29
88	600271	航天信息	28,600	312,884.00	0.29
89	002416	爱施德	33,200	308,760.00	0.28
90	000513	丽珠集团	8,329	301,593.09	0.28
91	300741	华宝股份	10,800	300,456.00	0.27
92	002745	木林森	30,600	298,962.00	0.27
93	002156	通富微电	19,400	298,760.00	0.27
94	002048	宁波华翔	18,600	297,972.00	0.27
95	002624	完美世界	20,500	294,585.00	0.27
96	002249	大洋电机	47,900	294,106.00	0.27
97	001872	招商港口	18,600	290,160.00	0.27
98	002281	光迅科技	16,500	290,070.00	0.27
99	002081	金螳螂	56,600	287,528.00	0.26
100	600901	江苏租赁	56,000	287,280.00	0.26
101	002212	天融信	28,300	287,245.00	0.26
102	000028	国药一致	9,600	285,984.00	0.26
103	002233	塔牌集团	32,300	285,855.00	0.26

104	600667	太极实业	38,700	285,606.00	0.26
105	600648	外高桥	21,000	285,600.00	0.26
106	000401	冀东水泥	27,100	285,092.00	0.26
107	600390	五矿资本	58,100	284,109.00	0.26
108	000021	深科技	24,400	284,016.00	0.26
109	688122	西部超导	3,079	283,883.80	0.26
110	000528	柳工	43,600	283,836.00	0.26
111	000623	吉林敖东	19,200	283,392.00	0.26
112	600567	山鹰国际	102,200	283,094.00	0.26
113	000932	华菱钢铁	55,500	282,495.00	0.26
114	000685	中山公用	36,700	281,856.00	0.26
115	002030	达安基因	16,360	281,228.40	0.26
116	000581	威孚高科	14,575	280,568.75	0.26
117	300769	德方纳米	680	277,902.40	0.25
118	601928	凤凰传媒	38,600	275,990.00	0.25
119	600282	南钢股份	87,300	274,995.00	0.25
120	000739	普洛药业	13,300	274,512.00	0.25
121	000709	河钢股份	121,400	274,364.00	0.25
122	002110	三钢闽光	44,400	270,396.00	0.25
123	601000	唐山港	104,500	269,610.00	0.25
124	603198	迎驾贡酒	4,100	267,074.00	0.24
125	000825	太钢不锈	48,900	266,505.00	0.24
126	002430	杭氧股份	8,500	265,710.00	0.24
127	000930	中粮科技	29,100	263,064.00	0.24
128	002532	天山铝业	39,000	254,670.00	0.23
129	603707	健友股份	8,800	248,160.00	0.23
130	600511	国药股份	9,100	243,698.00	0.22
131	603127	昭衍新药	2,100	238,980.00	0.22
132	601298	青岛港	42,500	232,475.00	0.21
133	002407	多氟多	4,600	224,986.00	0.21
134	603456	九洲药业	4,300	222,310.00	0.20
135	603026	石大胜华	1,500	218,025.00	0.20
136	002690	美亚光电	9,700	210,296.00	0.19
137	002465	海格通信	22,800	207,252.00	0.19
138	002506	协鑫集成	55,500	206,460.00	0.19
139	000629	攀钢钒钛	53,600	203,680.00	0.19
140	600392	盛和资源	9,000	203,400.00	0.19
141	002595	豪迈科技	9,000	201,060.00	0.18
142	002326	永太科技	6,100	200,873.00	0.18
143	002409	雅克科技	3,600	199,836.00	0.18
144	300376	易事特	24,600	199,752.00	0.18
145	000062	深圳华强	15,500	196,850.00	0.18
146	000869	张裕 A	6,600	196,284.00	0.18

147	600415	小商品城	35,200	196,064.00	0.18
148	002797	第一创业	30,500	195,505.00	0.18
149	002422	科伦药业	10,400	194,480.00	0.18
150	000738	航发控制	6,900	193,890.00	0.18
151	002223	鱼跃医疗	7,500	192,450.00	0.18
152	000563	陕国投 A	61,100	190,632.00	0.17
153	002948	青岛银行	52,560	190,267.20	0.17
154	601456	国联证券	15,500	190,185.00	0.17
155	000785	居然之家	42,700	190,015.00	0.17
156	300257	开山股份	12,700	189,992.00	0.17
157	002240	盛新锂能	3,100	187,116.00	0.17
158	300285	国瓷材料	5,200	186,784.00	0.17
159	000831	五矿稀土	5,800	181,250.00	0.17
160	600863	内蒙华电	49,300	179,945.00	0.16
161	600233	圆通速递	8,800	179,432.00	0.16
162	600339	中油工程	62,000	179,180.00	0.16
163	000778	新兴铸管	37,000	178,340.00	0.16
164	600039	四川路桥	16,800	176,904.00	0.16
165	600256	广汇能源	16,300	171,802.00	0.16
166	600663	陆家嘴	16,200	167,832.00	0.15
167	603589	口子窖	2,800	164,108.00	0.15
168	000983	山西焦煤	11,800	158,002.00	0.14
169	601992	金隅集团	55,400	153,458.00	0.14
170	002065	东华软件	23,500	148,520.00	0.14
171	600823	世茂股份	49,200	146,616.00	0.13
172	600435	北方导航	15,700	135,334.00	0.12
173	600755	厦门国贸	17,100	128,250.00	0.12
174	300296	利亚德	17,300	126,290.00	0.12
175	000488	晨鸣纸业	18,100	102,084.00	0.09
176	000009	中国宝安	6,600	89,034.00	0.08
177	601969	海南矿业	8,800	75,592.00	0.07
178	000887	中鼎股份	3,400	62,016.00	0.06
179	600580	卧龙电驱	4,200	60,564.00	0.06
180	600737	中粮糖业	7,600	57,152.00	0.05
181	600109	国金证券	6,100	54,900.00	0.05
182	600875	东方电气	3,000	49,350.00	0.05
183	000750	国海证券	10,890	39,530.70	0.04
184	001227	兰州银行	7,868	38,710.56	0.04
185	600927	永安期货	1,859	37,496.03	0.03
186	002203	海亮股份	1,600	18,480.00	0.02
187	600038	中直股份	300	13,560.00	0.01
188	300699	光威复材	200	11,774.00	0.01
189	002985	北摩高科	156	9,138.48	0.01

190	600141	兴发集团	200	8,798.00	0.01
191	002138	顺络电子	300	8,175.00	0.01
192	002056	横店东磁	295	7,852.90	0.01
193	002507	涪陵榨菜	200	6,904.00	0.01
194	600549	厦门钨业	300	6,486.00	0.01
195	603638	艾迪精密	308	6,314.00	0.01
196	603317	天味食品	200	5,694.00	0.01
197	002557	洽洽食品	100	5,693.00	0.01
198	002683	广东宏大	200	5,566.00	0.01
199	000830	鲁西化工	300	5,187.00	0.00
200	600699	均胜电子	300	4,713.00	0.00
201	603228	景旺电子	200	4,666.00	0.00
202	300146	汤臣倍健	200	4,330.00	0.00
203	002128	电投能源	300	4,296.00	0.00
204	000039	中集集团	300	4,155.00	0.00
205	300463	迈克生物	200	4,098.00	0.00
206	603858	步长制药	200	3,942.00	0.00
207	002444	巨星科技	200	3,768.00	0.00
208	002242	九阳股份	200	3,672.00	0.00
209	002028	思源电气	100	3,566.00	0.00
210	300001	特锐德	200	3,462.00	0.00
211	603568	伟明环保	100	3,337.00	0.00
212	603355	莱克电气	120	3,027.60	0.00
213	002925	盈趣科技	140	3,012.80	0.00
214	600529	山东药玻	100	2,795.00	0.00
215	688208	道通科技	84	2,765.28	0.00
216	002185	华天科技	288	2,701.44	0.00
217	000537	广宇发展	200	2,598.00	0.00
218	002603	以岭药业	100	2,430.00	0.00
219	000553	安道麦 A	200	2,422.00	0.00
220	002092	中泰化学	300	2,328.00	0.00
221	603225	新凤鸣	200	2,308.00	0.00
222	002373	千方科技	200	2,224.00	0.00
223	002183	怡亚通	300	2,163.00	0.00
224	300383	光环新网	200	2,084.00	0.00
225	601139	深圳燃气	300	2,082.00	0.00
226	600373	中文传媒	200	1,998.00	0.00
227	000807	云铝股份	200	1,976.00	0.00
228	002408	齐翔腾达	240	1,946.40	0.00
229	002299	圣农发展	100	1,918.00	0.00
230	300251	光线传媒	200	1,894.00	0.00
231	300168	万达信息	200	1,888.00	0.00
232	600201	生物股份	200	1,832.00	0.00

233	002705	新宝股份	81	1,781.19	0.00
234	002244	滨江集团	200	1,730.00	0.00
235	600377	宁沪高速	200	1,714.00	0.00
236	600409	三友化工	200	1,638.00	0.00
237	002653	海思科	100	1,611.00	0.00
238	000012	南玻 A	200	1,484.00	0.00
239	300115	长盈精密	140	1,443.40	0.00
240	600521	华海药业	60	1,362.00	0.00
241	002423	中粮资本	200	1,342.00	0.00
242	002511	中顺洁柔	100	1,252.00	0.00
243	002078	太阳纸业	100	1,231.00	0.00
244	600195	中牧股份	87	1,066.62	0.00
245	600350	山东高速	200	1,050.00	0.00
246	002701	奥瑞金	200	1,040.00	0.00
247	600500	中化国际	150	997.50	0.00
248	600376	首开股份	200	982.00	0.00
249	000961	中南建设	300	915.00	0.00
250	002146	荣盛发展	300	909.00	0.00
251	000027	深圳能源	140	897.40	0.00
252	000690	宝新能源	200	876.00	0.00
253	600027	华电国际	200	786.00	0.00
254	601128	常熟银行	100	764.00	0.00
255	000717	韶钢松山	200	700.00	0.00
256	000686	东北证券	100	699.00	0.00
257	002124	天邦食品	100	672.00	0.00
258	000671	阳光城	300	657.00	0.00
259	000630	铜陵有色	200	652.00	0.00
260	000898	鞍钢股份	200	644.00	0.00
261	002563	森马服饰	100	592.00	0.00
262	000975	银泰黄金	60	584.40	0.00
263	600008	首创环保	200	580.00	0.00
264	600704	物产中大	100	513.00	0.00
265	601333	广深铁路	200	436.00	0.00
266	000031	大悦城	100	400.00	0.00

7.3.2 期末积极投资按公允价值占基金资产净值比例大小排序的所有股票投资明细

金额单位：人民币元

序号	股票代码	股票名称	数量（股）	公允价值（元）	占基金资产净值比例（%）
1	002459	晶澳科技	11,200	883,680.00	0.81
2	300481	濮阳惠成	36,300	853,050.00	0.78

3	002050	三花智控	28,900	794,172.00	0.73
4	300354	东华测试	18,900	607,635.00	0.56
5	300559	佳发教育	49,500	487,080.00	0.45
6	300763	锦浪科技	1,915	407,895.00	0.37
7	002460	赣锋锂业	2,600	386,620.00	0.35
8	600481	双良节能	22,900	385,865.00	0.35
9	002182	云海金属	15,200	381,216.00	0.35
10	600438	通威股份	6,200	371,132.00	0.34
11	002352	顺丰控股	6,400	357,184.00	0.33
12	002405	四维图新	23,300	351,131.00	0.32
13	002812	恩捷股份	1,400	350,630.00	0.32
14	601231	环旭电子	24,100	346,076.00	0.32
15	600089	特变电工	11,941	327,063.99	0.30
16	600378	昊华科技	8,400	323,568.00	0.30
17	002832	比音勒芬	12,800	322,560.00	0.29
18	300274	阳光电源	3,200	314,400.00	0.29
19	000733	振华科技	2,300	312,731.00	0.29
20	300957	贝泰妮	1,400	304,542.00	0.28
21	300776	帝尔激光	1,760	304,128.00	0.28
22	000810	创维数字	18,500	299,885.00	0.27
23	002466	天齐锂业	2,400	299,520.00	0.27
24	600389	江山股份	4,900	297,577.00	0.27
25	002643	万润股份	14,100	294,126.00	0.27
26	002025	航天电器	4,200	293,244.00	0.27
27	002597	金禾实业	6,700	290,311.00	0.27
28	300953	震裕科技	2,100	287,679.00	0.26
29	002541	鸿路钢构	8,480	283,232.00	0.26
30	300480	光力科技	15,702	281,693.88	0.26
31	002916	深南电路	2,900	271,759.00	0.25
32	300130	新国都	22,000	269,720.00	0.25
33	002049	紫光国微	1,400	265,608.00	0.24
34	002258	利尔化学	10,900	257,458.00	0.24
35	000617	中油资本	51,100	245,791.00	0.22
36	300996	普联软件	6,700	197,985.00	0.18
37	600063	皖维高新	25,300	191,774.00	0.18
38	300087	荃银高科	8,100	133,326.00	0.12
39	300750	宁德时代	200	106,800.00	0.10
40	601838	成都银行	6,400	106,112.00	0.10
41	300751	迈为股份	100	49,090.00	0.04
42	301175	中科环保	12,261	46,837.02	0.04
43	301239	普瑞眼科	1,245	41,894.25	0.04
44	002791	坚朗五金	300	38,916.00	0.04
45	000799	酒鬼酒	200	37,162.00	0.03

46	301200	大族数控	685	36,846.48	0.03
47	601089	福元医药	1,749	36,816.45	0.03
48	603260	合盛硅业	300	35,388.00	0.03
49	603737	三棵树	240	31,063.20	0.03
50	603191	望变电气	1,149	26,197.20	0.02
51	300496	中科创达	200	26,096.00	0.02
52	603206	嘉环科技	1,210	23,353.00	0.02
53	301069	凯盛新材	477	21,994.47	0.02
54	300782	卓胜微	160	21,600.00	0.02
55	603051	鹿山新材	272	21,488.00	0.02
56	001228	永泰运	383	20,739.45	0.02
57	300316	晶盛机电	300	20,277.00	0.02
58	300014	亿纬锂能	200	19,500.00	0.02
59	300033	同花顺	200	19,230.00	0.02
60	002706	良信股份	1,163	19,224.39	0.02
61	301029	怡合达	203	16,544.50	0.02
62	603070	万控智造	775	16,197.50	0.01
63	301058	中粮工科	895	15,564.05	0.01
64	001319	铭科精技	536	15,474.32	0.01
65	001313	粤海饲料	1,232	15,104.32	0.01
66	301073	君亭酒店	216	14,977.44	0.01
67	301196	唯科科技	378	14,298.16	0.01
68	301099	雅创电子	170	14,191.60	0.01
69	601689	拓普集团	200	13,686.00	0.01
70	002714	牧原股份	240	13,264.80	0.01
71	000968	蓝焰控股	1,200	12,540.00	0.01
72	002709	天赐材料	200	12,412.00	0.01
73	603215	比依股份	575	12,115.25	0.01
74	603132	金徽股份	919	11,864.29	0.01
75	002129	TCL 中环	200	11,778.00	0.01
76	301018	申菱环境	451	11,640.31	0.01
77	301089	拓新药业	91	11,431.42	0.01
78	001268	联合精密	409	11,337.48	0.01
79	002410	广联达	200	10,888.00	0.01
80	300454	深信服	100	10,378.00	0.01
81	603806	福斯特	157	10,286.64	0.01
82	001266	宏英智能	205	10,206.95	0.01
83	003022	联泓新科	300	9,969.00	0.01
84	001296	长江材料	403	9,905.74	0.01
85	003028	振邦智能	200	9,772.00	0.01
86	300775	三角防务	200	9,630.00	0.01
87	300861	美畅股份	102	9,454.38	0.01
88	601318	中国平安	200	9,338.00	0.01

89	001234	泰慕士	333	9,017.64	0.01
90	300774	倍杰特	444	8,951.04	0.01
91	002847	盐津铺子	100	8,794.00	0.01
92	000895	双汇发展	300	8,790.00	0.01
93	002568	百润股份	292	8,771.68	0.01
94	301035	润丰股份	106	8,739.70	0.01
95	301052	果麦文化	252	8,298.36	0.01
96	002230	科大讯飞	200	8,244.00	0.01
97	300458	全志科技	270	8,124.30	0.01
98	301046	能辉科技	234	8,098.74	0.01
99	603150	万朗磁塑	251	7,472.27	0.01
100	301004	嘉益股份	312	7,381.92	0.01
101	600161	天坛生物	300	7,284.00	0.01
102	301038	深水规院	346	7,193.34	0.01
103	301098	金埔园林	284	6,887.00	0.01
104	301066	万事利	482	6,873.32	0.01
105	301021	英诺激光	221	6,674.20	0.01
106	301057	汇隆新材	273	6,647.55	0.01
107	301112	信邦智能	146	6,575.84	0.01
108	301072	中捷精工	202	6,470.06	0.01
109	301155	海力风电	71	6,461.00	0.01
110	300207	欣旺达	200	6,320.00	0.01
111	301055	张小泉	355	6,311.90	0.01
112	301045	天禄科技	271	6,251.97	0.01
113	600323	瀚蓝环境	300	6,150.00	0.01
114	301062	上海艾录	523	6,103.41	0.01
115	600884	杉杉股份	200	5,944.00	0.01
116	301015	百洋医药	275	5,934.50	0.01
117	300593	新雷能	140	5,811.40	0.01
118	300595	欧普康视	100	5,719.00	0.01
119	301030	仕净科技	242	5,643.44	0.01
120	301020	密封科技	247	5,557.50	0.01
121	301188	力诺特玻	311	5,535.80	0.01
122	002080	中材科技	200	5,500.00	0.01
123	002648	卫星化学	208	5,376.80	0.00
124	301025	读客文化	403	5,311.54	0.00
125	301048	金鹰重工	479	5,273.79	0.00
126	301163	宏德股份	157	5,075.81	0.00
127	002179	中航光电	80	5,065.60	0.00
128	002475	立讯精密	149	5,034.71	0.00
129	300881	盛德鑫泰	215	4,914.90	0.00
130	301302	华如科技	85	4,795.70	0.00
131	301056	森赫股份	551	4,771.66	0.00

132	301122	采纳股份	66	4,644.42	0.00
133	301033	迈普医学	108	4,547.88	0.00
134	301217	铜冠铜箔	303	4,493.49	0.00
135	301153	中科江南	100	4,398.00	0.00
136	301083	百胜智能	314	4,383.44	0.00
137	002317	众生药业	300	4,353.00	0.00
138	301059	金三江	259	4,351.20	0.00
139	301117	佳缘科技	79	4,300.76	0.00
140	601677	明泰铝业	180	4,284.00	0.00
141	601688	华泰证券	300	4,260.00	0.00
142	301041	金百泽	215	4,237.65	0.00
143	301026	浩通科技	112	4,130.56	0.00
144	300854	中兰环保	203	4,035.64	0.00
145	301090	华润材料	361	3,938.51	0.00
146	301158	德石股份	193	3,933.34	0.00
147	301032	新柴股份	421	3,915.30	0.00
148	301028	东亚机械	353	3,819.46	0.00
149	300773	拉卡拉	200	3,812.00	0.00
150	300814	中富电路	208	3,806.40	0.00
151	301053	远信工业	155	3,620.80	0.00
152	600426	华鲁恒升	120	3,504.00	0.00
153	301068	大地海洋	144	3,477.60	0.00
154	301079	邵阳液压	140	3,472.00	0.00
155	301148	嘉戎技术	142	3,393.80	0.00
156	600273	嘉化能源	300	3,258.00	0.00
157	601336	新华保险	100	3,219.00	0.00
158	000550	江铃汽车	200	3,216.00	0.00
159	301081	严牌股份	210	3,166.80	0.00
160	600338	西藏珠峰	110	3,157.00	0.00
161	301037	保立佳	144	3,144.96	0.00
162	601211	国泰君安	200	3,040.00	0.00
163	301063	海锅股份	109	3,036.74	0.00
164	301016	雷尔伟	160	2,984.00	0.00
165	300860	锋尚文化	61	2,881.03	0.00
166	000921	海信家电	200	2,836.00	0.00
167	301279	金道科技	115	2,623.15	0.00
168	000063	中兴通讯	100	2,553.00	0.00
169	002818	富森美	200	2,518.00	0.00
170	002302	西部建设	324	2,514.24	0.00
171	301049	超越科技	105	2,489.55	0.00
172	002139	拓邦股份	200	2,454.00	0.00
173	300877	金春股份	148	2,450.88	0.00
174	300529	健帆生物	48	2,442.72	0.00

175	301123	奕东电子	95	2,412.05	0.00
176	000501	武商集团	200	2,220.00	0.00
177	002419	天虹股份	300	2,139.00	0.00
178	000026	飞亚达	200	2,138.00	0.00
179	002555	三七互娱	100	2,123.00	0.00
180	300369	绿盟科技	200	2,104.00	0.00
181	301036	双乐股份	90	2,023.20	0.00
182	301093	华兰股份	54	1,830.06	0.00
183	002340	格林美	200	1,820.00	0.00
184	301088	戎美股份	94	1,754.04	0.00
185	000551	创元科技	200	1,726.00	0.00
186	002414	高德红外	134	1,724.58	0.00
187	002064	华峰化学	200	1,688.00	0.00
188	002440	闰土股份	200	1,612.00	0.00
189	601233	桐昆股份	100	1,588.00	0.00
190	002912	中新赛克	60	1,479.60	0.00
191	601966	玲珑轮胎	53	1,344.61	0.00
192	002713	东易日盛	200	1,310.00	0.00
193	000933	神火股份	100	1,308.00	0.00
194	000061	农产品	200	1,240.00	0.00
195	002013	中航机电	100	1,235.00	0.00
196	000157	中联重科	200	1,232.00	0.00
197	603377	东方时尚	200	1,200.00	0.00
198	603869	新智认知	140	1,135.40	0.00
199	002085	万丰奥威	200	1,074.00	0.00
200	002375	亚厦股份	200	1,002.00	0.00
201	000100	TCL 科技	200	958.00	0.00
202	300180	华峰超纤	200	802.00	0.00
203	002839	张家港行	140	740.60	0.00
204	000090	天健集团	100	689.00	0.00
205	600643	爱建集团	100	593.00	0.00
206	300133	华策影视	100	498.00	0.00
207	601801	皖新传媒	100	483.00	0.00
208	000046	泛海控股	200	304.00	0.00

7.4 报告期内股票投资组合的重大变动

7.4.1 累计买入金额超出期初基金资产净值 2%或前 20 名的股票明细

金额单位：人民币元

序号	股票代码	股票名称	本期累计买入金额	占期初基金资产净值比例 (%)
1	000970	中科三环	1,449,118.00	1.36
2	600970	中材国际	1,383,557.00	1.30

3	002396	星网锐捷	1,361,115.00	1.27
4	300482	万孚生物	1,360,831.00	1.27
5	002497	雅化集团	1,358,651.00	1.27
6	002756	永兴材料	1,334,470.00	1.25
7	600060	海信视像	1,299,403.00	1.22
8	300363	博腾股份	1,299,187.00	1.22
9	002422	科伦药业	1,283,518.00	1.20
10	002010	传化智联	1,271,515.48	1.19
11	600566	济川药业	1,236,790.00	1.16
12	300012	华测检测	1,189,261.90	1.11
13	300390	天华超净	1,166,798.00	1.09
14	600597	光明乳业	1,154,312.01	1.08
15	300308	中际旭创	1,132,667.20	1.06
16	300146	汤臣倍健	1,123,657.00	1.05
17	002156	通富微电	1,100,521.00	1.03
18	002191	劲嘉股份	1,092,364.00	1.02
19	600380	健康元	1,085,646.00	1.02
20	300244	迪安诊断	1,076,710.00	1.01

注：1、买入包括基金二级市场上主动的买入、新股、配股、债转股、换股及行权等获得的股票；

2、基金持有的股票分类为交易性金融资产的，本项的“累计买入金额”按买卖成交金额（成交单价乘以成交数量）填列，不考虑相关交易费用。

7.4.2 累计卖出金额超出期初基金资产净值 2%或前 20 名的股票明细

金额单位：人民币元

序号	股票代码	股票名称	本期累计卖出金额	占期初基金资产净值比例（%）
1	600141	兴发集团	1,571,491.00	1.47
2	000733	振华科技	1,465,376.00	1.37
3	300244	迪安诊断	1,421,891.00	1.33
4	000830	鲁西化工	1,358,584.00	1.27
5	600348	华阳股份	1,345,397.00	1.26
6	600256	广汇能源	1,325,489.50	1.24
7	000937	冀中能源	1,283,660.00	1.20
8	000090	天健集团	1,278,111.00	1.20
9	002185	华天科技	1,266,022.00	1.19
10	603456	九洲药业	1,191,984.00	1.12
11	002156	通富微电	1,181,662.00	1.11
12	600673	东阳光	1,171,710.00	1.10
13	002294	信立泰	1,157,596.00	1.08
14	002422	科伦药业	1,136,107.00	1.06
15	600188	兖矿能源	1,112,942.00	1.04

16	000039	中集集团	1,076,310.00	1.01
17	601128	常熟银行	1,052,193.00	0.99
18	300146	汤臣倍健	1,046,979.00	0.98
19	002244	滨江集团	1,039,195.00	0.97
20	000960	锡业股份	1,027,993.00	0.96

注：1、卖出主要指二级市场上主动的卖出、换股、要约收购、发行人回购及行权等减少的股票；

2、基金持有的股票分类为交易性金融资产的，本项“累计卖出金额”按买卖成交金额（成交单价乘以成交数量）填列，不考虑相关交易费用。

7.4.3 买入股票的成本总额及卖出股票的收入总额

金额单位：人民币元

买入股票成本（成交）总额	170,237,497.56
卖出股票收入（成交）总额	163,644,270.38

注：1、买入包括基金二级市场上主动的买入、新股、配股、债转股、换股及行权等获得的股票，卖出主要指二级市场上主动的卖出、换股、要约收购、发行人回购及行权等减少的股票；

2、“买入股票成本（成交）总额”、“卖出股票收入（成交）总额”均按买卖成交金额（成交单价乘以成交数量）填列，不考虑相关交易费用。

7.5 期末按债券品种分类的债券投资组合

金额单位：人民币元

序号	债券品种	公允价值（元）	占基金资产净值比例（%）
1	国家债券	-	-
2	央行票据	-	-
3	金融债券	-	-
	其中：政策性金融债	-	-
4	企业债券	-	-
5	企业短期融资券	-	-
6	中期票据	-	-
7	可转债（可交换债）	327,421.60	0.30
8	同业存单	-	-
9	其他	-	-
10	合计	327,421.60	0.30

7.6 期末按公允价值占基金资产净值比例大小排序的前五名债券投资明细

金额单位：人民币元

序号	债券代码	债券名称	数量（张）	公允价值（元）	占基金资产净值比例（%）
----	------	------	-------	---------	--------------

1	132026	G 三峡 EB2	880	98,600.99	0.09
2	127058	科伦转债	580	75,745.70	0.07
3	127025	冀东转债	391	44,886.28	0.04
4	123114	三角转债	155	26,836.49	0.02
5	127024	盈峰转债	217	23,390.85	0.02

7.7 期末按公允价值占基金资产净值比例大小排序的所有资产支持证券投资明细

本基金本报告期末未持有资产支持证券。

7.8 报告期末按公允价值占基金资产净值比例大小排序的前五名贵金属投资明细

本基金本报告期末未持有贵金属。

7.9 期末按公允价值占基金资产净值比例大小排序的前五名权证投资明细

本基金本报告期末未持有权证。

7.10 本基金投资股指期货的投资政策

本基金将根据风险管理的原则，以套期保值为目的，有选择地投资于流动性好、交易活跃的股指期货合约。本基金在进行股指期货投资时，首先将基于对证券市场总体行情的判断和组合风险收益的分析确定投资时机，并根据风险资产投资（或拟投资）的总体规模和风险系数决定股指期货的投资比例；其次，本基金将在综合考虑证券市场和期货市场运行趋势以及股指期货流动性、收益性、风险特征和估值水平的基础上进行投资品种选择，以对冲风险资产组合的系统性风险和流动性风险。

7.11 报告期末本基金投资的国债期货交易情况说明

7.11.1 本期国债期货投资政策

本基金参与国债期货投资是为了有效控制债券市场的系统性风险，本基金将根据风险管理原则，以套期保值为主要目的，适度运用国债期货提高投资组合运作效率。在国债期货投资过程中，基金管理人通过对宏观经济和利率市场走势的分析与判断，并充分考虑国债期货的收益性、流动性及风险特征，通过资产配置，谨慎进行投资，以调整债券组合的久期，降低投资组合的整体风险。

7.11.2 本期国债期货投资评价

本基金本报告期末未持有国债期货合约。

7.12 投资组合报告附注

7.12.1

报告期内基金投资的前十名证券除新宙邦（证券代码 300037）、燕京啤酒（证券代码 000729）外其他证券的发行主体未有被监管部门立案调查，不存在报告编制日前一年内受到公开谴责、处罚的情形。

1、新宙邦（证券代码 300037）

根据 2021 年 8 月 13 日发布的相关公告，该证券发行人因未依法履行职责被深圳市生态环境局坪山管理局责令改正。

2、燕京啤酒（证券代码 000729）

根据 2022 年 4 月 8 日发布的相关公告，该证券发行人因违规经营被北京市交通委员会处以罚款。

根据 2022 年 5 月 6 日发布的相关公告，该证券发行人因涉嫌违反法律法规被北京市顺义区市场监管局处以罚款、没收违法所得，并责令改正。

对上述证券的投资决策程序的说明：本基金为指数型基金，因复制指数被动持有，上述证券的投资决策程序符合相关法律法规和公司制度的要求。

7.12.2

本基金投资的前十名股票没有超出基金合同规定的备选股票库，本基金管理人从制度和流程上要求股票必须先入库再买入。

7.12.3 期末其他各项资产构成

金额单位：人民币元

序号	名称	金额（元）
1	存出保证金	834,558.68
2	应收清算款	-
3	应收股利	-
4	应收利息	-
5	应收申购款	378,911.00
6	其他应收款	-
7	待摊费用	-
8	其他	-
9	合计	1,213,469.68

7.12.4 期末持有的处于转股期的可转换债券明细

序号	债券代码	债券名称	公允价值（元）	占基金资产净值比例（%）
1	127025	冀东转债	44,886.28	0.04
2	123114	三角转债	26,836.49	0.02
3	127024	盈峰转债	23,390.85	0.02

4	110082	宏发转债	18,588.26	0.02
5	127036	三花转债	14,165.63	0.01
6	110076	华海转债	12,530.55	0.01
7	113045	环旭转债	2,331.84	0.00
8	127046	百润转债	1,916.01	0.00
9	123064	万孚转债	1,467.38	0.00
10	127020	中金转债	587.07	0.00
11	128136	立讯转债	114.40	0.00

7.12.5 期末前十名股票中存在流通受限情况的说明

7.12.5.1 期末指数投资前十名股票中存在流通受限情况说明

本基金本报告期末指数投资前十名股票中不存在流通受限的情况。

7.12.5.2 期末积极投资前五名股票中存在流通受限情况的说明

本基金本报告期末积极投资前五名股票中不存在流通受限的情况。

§ 8 基金份额持有人信息

8.1 期末基金份额持有人户数及持有人结构

份额单位：份

份额级别	持有人户数 (户)	户均持有的 基金份额	持有人结构			
			机构投资者		个人投资者	
			持有份额	占总份额比例	持有份额	占总份额比例
招商中证 500 指数增 强 A	4,778	9,578.21	-	-	45,764,685.13	100.00%
招商中证 500 指数增 强 C	3,029	11,251.40	3,833,540.75	11.25%	30,246,937.53	88.75%
合计	7,807	10,227.38	3,833,540.75	4.80%	76,011,622.66	95.20%

注：机构投资者/个人投资者持有份额占总份额比例计算中，对下属分级基金，比例的分母采用各自级别的份额，对合计数，比例的分母采用下属分级基金份额的合计数（即期末基金份额总额）。

8.2 期末基金管理人的从业人员持有本基金的情况

项目	份额级别	持有份额总数（份）	占基金总份额比例
基金管理人所有从业人员持有本基金	招商中证 500 指数增强 A	241,073.09	0.5268%

	招商中证 500 指数增强 C	1.00	0.0000%
	合计	241,074.09	0.3019%

注：分级基金机构投资者/个人投资者持有份额占总份额比例计算中，对下属分级基金，比例的分母采用各自级别的份额，对合计数，比例的分母采用下属分级基金份额的合计数（即期末基金份额总额）。

8.3 期末基金管理人的从业人员持有本开放式基金份额总量区间情况

项目	份额级别	持有基金份额总量的数量区间（万份）
本公司高级管理人员、基金投资和研究部门负责人持有本开放式基金	招商中证 500 指数增强 A	0~10
	招商中证 500 指数增强 C	0
	合计	0~10
本基金基金经理持有本开放式基金	招商中证 500 指数增强 A	10~50
	招商中证 500 指数增强 C	0
	合计	10~50

§ 9 开放式基金份额变动

单位：份

项目	招商中证 500 指数增强 A	招商中证 500 指数增强 C
基金合同生效日(2017 年 5 月 17 日)基金份额总额	124,892,139.37	208,016,852.96
本报告期期初基金份额总额	38,696,671.63	32,959,221.63
本报告期基金总申购份额	16,093,942.98	12,585,008.05
减：报告期基金总赎回份额	9,025,929.48	11,463,751.40
本报告期期间基金拆分变动份额（份额减少以“-”填列）	-	-
本报告期期末基金份额总额	45,764,685.13	34,080,478.28

§ 10 重大事件揭示

10.1 基金份额持有人大会决议

本报告期末召开基金份额持有人大会。

10.2 基金管理人、基金托管人的专门基金托管部门的重大人事变动

本基金本报告期内基金管理人未发生重大人事变动。

本报告期内，无涉及本基金托管人的专门基金托管部门的重大人事变动。

10.3 涉及基金管理人、基金财产、基金托管业务的诉讼

本报告期无涉及本基金管理人、基金财产、基金托管业务的重大诉讼事项。

10.4 基金投资策略的改变

本报告期基金投资策略无改变。

10.5 为基金进行审计的会计师事务所情况

本报告期本基金聘请的会计师事务所未发生变更。

10.6 管理人、托管人及其高级管理人员受稽查或处罚等情况

本报告期，基金管理人没有受到监管部门的稽查或处罚，亦未收到关于基金管理人的高级管理人员、托管人的托管业务部门及其相关高级管理人员受到监管部门的稽查或处罚的书面通知或文件。

10.7 基金租用证券公司交易单元的有关情况

10.7.1 基金租用证券公司交易单元进行股票投资及佣金支付情况

金额单位：人民币元

券商名称	交易单元数量	股票交易		应支付该券商的佣金		备注
		成交金额	占当期股票成交总额的比例	佣金	占当期佣金总量的比例	
第一创业	3	333,012,039.62	100.00%	43,725.43	100.00%	-
安信证券	4	-	-	-	-	-
财通证券	2	-	-	-	-	-
长城证券	3	-	-	-	-	-
长江证券	4	-	-	-	-	-
诚通证券	1	-	-	-	-	-
大通证券	1	-	-	-	-	-
德邦证券	2	-	-	-	-	-
东北证券	3	-	-	-	-	-
东方财富	3	-	-	-	-	-
东方证券	3	-	-	-	-	-
东吴证券	2	-	-	-	-	-
东兴证券	3	-	-	-	-	-
方正证券	7	-	-	-	-	-
光大证券	3	-	-	-	-	-
广发证券	3	-	-	-	-	-

国金证券	1	-	-	-	-	-
国联证券	2	-	-	-	-	-
国盛证券	2	-	-	-	-	-
国泰君安 证券	3	-	-	-	-	-
国信证券	3	-	-	-	-	-
海通证券	4	-	-	-	-	-
宏信证券	2	-	-	-	-	-
华安证券	3	-	-	-	-	-
华创证券	4	-	-	-	-	-
华金证券	2	-	-	-	-	-
华泰证券	5	-	-	-	-	-
华西证券	3	-	-	-	-	-
江海证券	1	-	-	-	-	-
开源证券	2	-	-	-	-	-
民生证券	2	-	-	-	-	-
南京证券	1	-	-	-	-	-
平安证券	3	-	-	-	-	-
瑞信方正	2	-	-	-	-	-
山西证券	4	-	-	-	-	-
上海证券	2	-	-	-	-	-
申港证券	2	-	-	-	-	-
申万宏源	4	-	-	-	-	-
世纪证券	1	-	-	-	-	-
首创证券	2	-	-	-	-	-
太平洋证 券	2	-	-	-	-	-
天风证券	3	-	-	-	-	-
万和证券	1	-	-	-	-	-
五矿证券	2	-	-	-	-	-
西部证券	1	-	-	-	-	-
湘财证券	2	-	-	-	-	-
信达证券	5	-	-	-	-	-
兴业证券	2	-	-	-	-	-
银河证券	1	-	-	-	-	-
英大证券	1	-	-	-	-	-
粤开证券	1	-	-	-	-	-
招商证券	4	-	-	-	-	-
浙商证券	2	-	-	-	-	-
中航证券	2	-	-	-	-	-
中金财富 证券	2	-	-	-	-	-
中金公司	3	-	-	-	-	-

中泰证券	3	-	-	-	-	-
中信建投 证券	5	-	-	-	-	-
中信证券	6	-	-	-	-	-
中银国际 证券	4	-	-	-	-	-

注：基金交易佣金根据券商季度综合评分结果给与分配，券商综合评分根据研究报告质量、路演质量、联合调研质量等维度进行打分，从多家服务券商中选取符合法律规范经营的综合能力靠前的券商给与佣金分配，季度评分和佣金分配分别由专人负责。

10.7.2 基金租用证券公司交易单元进行其他证券投资的情况

金额单位：人民币元

券商名称	债券交易		债券回购交易		权证交易	
	成交金额	占当期债券成交总额的比例	成交金额	占当期债券回购成交总额的比例	成交金额	占当期权证成交总额的比例
第一创业	1,625,868.60	100.00%	-	-	-	-
安信证券	-	-	-	-	-	-
财通证券	-	-	-	-	-	-
长城证券	-	-	-	-	-	-
长江证券	-	-	-	-	-	-
诚通证券	-	-	-	-	-	-
大通证券	-	-	-	-	-	-
德邦证券	-	-	-	-	-	-
东北证券	-	-	-	-	-	-
东方财富	-	-	-	-	-	-
东方证券	-	-	-	-	-	-
东吴证券	-	-	-	-	-	-
东兴证券	-	-	-	-	-	-
方正证券	-	-	-	-	-	-
光大证券	-	-	-	-	-	-
广发证券	-	-	-	-	-	-
国金证券	-	-	-	-	-	-
国联证券	-	-	-	-	-	-
国盛证券	-	-	-	-	-	-
国泰君安 证券	-	-	-	-	-	-
国信证券	-	-	-	-	-	-
海通证券	-	-	-	-	-	-
宏信证券	-	-	-	-	-	-
华安证券	-	-	-	-	-	-

华创证券	-	-	-	-	-	-
华金证券	-	-	-	-	-	-
华泰证券	-	-	-	-	-	-
华西证券	-	-	-	-	-	-
江海证券	-	-	-	-	-	-
开源证券	-	-	-	-	-	-
民生证券	-	-	-	-	-	-
南京证券	-	-	-	-	-	-
平安证券	-	-	-	-	-	-
瑞信方正	-	-	-	-	-	-
山西证券	-	-	-	-	-	-
上海证券	-	-	-	-	-	-
申港证券	-	-	-	-	-	-
申万宏源	-	-	-	-	-	-
世纪证券	-	-	-	-	-	-
首创证券	-	-	-	-	-	-
太平洋证 券	-	-	-	-	-	-
天风证券	-	-	-	-	-	-
万和证券	-	-	-	-	-	-
五矿证券	-	-	-	-	-	-
西部证券	-	-	-	-	-	-
湘财证券	-	-	-	-	-	-
信达证券	-	-	-	-	-	-
兴业证券	-	-	-	-	-	-
银河证券	-	-	-	-	-	-
英大证券	-	-	-	-	-	-
粤开证券	-	-	-	-	-	-
招商证券	-	-	-	-	-	-
浙商证券	-	-	-	-	-	-
中航证券	-	-	-	-	-	-
中金财富 证券	-	-	-	-	-	-
中金公司	-	-	-	-	-	-
中泰证券	-	-	-	-	-	-
中信建投 证券	-	-	-	-	-	-
中信证券	-	-	-	-	-	-
中银国际 证券	-	-	-	-	-	-

10.8 其他重大事件

序号	公告事项	法定披露方式	法定披露日期
1	招商基金管理有限公司关于旗下公开募集证券投资基金执行新金融工具相关会计准则的公告	上海证券报、基金管理人网站及中国证监会基金电子披露网站	2022-01-01
2	招商基金管理有限公司关于旗下基金投资关联方承销证券的公告	上海证券报、基金管理人网站及中国证监会基金电子披露网站	2022-01-15
3	招商基金管理有限公司旗下基金 2021 年第 4 季度报告提示性公告	上海证券报及基金管理人网站	2022-01-21
4	招商中证 500 指数增强型证券投资基金 2021 年第 4 季度报告	上海证券报、基金管理人网站及中国证监会基金电子披露网站	2022-01-21
5	招商基金管理有限公司关于公司自有资金投资旗下公募基金的公告	上海证券报、基金管理人网站及中国证监会基金电子披露网站	2022-01-27
6	关于警惕冒用招商基金管理有限公司名义进行诈骗活动的特别提示公告	上海证券报、基金管理人网站及中国证监会基金电子披露网站	2022-03-22
7	招商中证 500 指数增强型证券投资基金 2021 年年度报告	上海证券报、基金管理人网站及中国证监会基金电子披露网站	2022-03-30
8	招商基金管理有限公司旗下基金 2021 年年度报告提示性公告	上海证券报及基金管理人网站	2022-03-30
9	招商中证 500 指数增强型证券投资基金 2022 年第 1 季度报告	上海证券报、基金管理人网站及中国证监会基金电子披露网站	2022-04-21
10	招商基金管理有限公司旗下基金 2022 年第 1 季度报告提示性公告	上海证券报及基金管理人网站	2022-04-21
11	招商基金管理有限公司关于提醒投资者持续完善身份信息资料的公告	上海证券报、基金管理人网站及中国证监会基金电子披露网站	2022-05-13
12	招商中证 500 指数增强型证券投资基金更新的招募说明书（二零二二年第一号）	上海证券报、基金管理人网站及中国证监会基金电子披露网站	2022-05-16
13	招商中证 500 指数增强型证券投资基金（A 类份额）基金产品资料概要更新	上海证券报、基金管理人网站及中国证监会基金电子披露网站	2022-05-16
14	招商中证 500 指数增强型证券投资基金（C 类份额）基金产品资料概要更新	上海证券报、基金管理人网站及中国证监会基金电子披露网站	2022-05-16
15	招商基金管理有限公司关于养老金客户通过直销柜台申购旗下基金开展费率优惠活动的公告	上海证券报、基金管理人网站及中国证监会基金电子披露网站	2022-06-09

16	招商基金管理有限公司关于旗下基金投资关联方承销证券的公告	上海证券报、基金管理人网站及中国证监会基金电子披露网站	2022-06-17
----	------------------------------	-----------------------------	------------

§ 11 备查文件目录

11.1 备查文件目录

- 1、中国证券监督管理委员会批准设立招商基金管理有限公司的文件；
- 2、中国证券监督管理委员会批准招商中证 500 指数增强型证券投资基金设立的文件；
- 3、《招商中证 500 指数增强型证券投资基金基金合同》；
- 4、《招商中证 500 指数增强型证券投资基金托管协议》；
- 5、《招商中证 500 指数增强型证券投资基金招募说明书》；
- 6、基金管理人业务资格批件、营业执照。

11.2 存放地点

招商基金管理有限公司
地址：深圳市福田区深南大道 7088 号

11.3 查阅方式

上述文件可在招商基金管理有限公司互联网站上查阅，或者在营业时间内到招商基金管理有限公司查阅。

投资者对本报告书如有疑问，可咨询本基金管理人招商基金管理有限公司。

客户服务中心电话：400-887-9555

网址：<http://www.cmfcchina.com>

招商基金管理有限公司

2022 年 8 月 30 日