

景顺长城顺鑫回报混合型证券投资基金 2022 年中期报告

2022 年 6 月 30 日

基金管理人：景顺长城基金管理有限公司

基金托管人：中国邮政储蓄银行股份有限公司

送出日期：2022 年 8 月 31 日

§ 1 重要提示及目录

1.1 重要提示

基金管理人的董事会、董事保证本报告所载资料不存在虚假记载、误导性陈述或重大遗漏，并对其内容的真实性、准确性和完整性承担个别及连带的法律责任。本中期报告已经全部独立董事签字同意，并由董事长签发。

基金托管人中国邮政储蓄银行股份有限公司根据本基金合同规定，于 2022 年 08 月 29 日复核了本报告中的财务指标、净值表现、利润分配情况、财务会计报告、投资组合报告等内容，保证复核内容不存在虚假记载、误导性陈述或者重大遗漏。

基金管理人承诺以诚实信用、勤勉尽责的原则管理和运用基金资产，但不保证基金一定盈利。

基金的过往业绩并不代表其未来表现。投资有风险，投资者在作出投资决策前应仔细阅读本基金的招募说明书及其更新。

本报告中财务资料未经审计。

本报告期自 2022 年 01 月 01 日起至 2022 年 06 月 30 日止。

1.2 目录

§ 1 重要提示及目录	2
1.1 重要提示	2
1.2 目录	3
§ 2 基金简介	5
2.1 基金基本情况	5
2.2 基金产品说明	5
2.3 基金管理人和基金托管人	6
2.4 信息披露方式	6
2.5 其他相关资料	7
§ 3 主要财务指标和基金净值表现	7
3.1 主要会计数据和财务指标	7
3.2 基金净值表现	8
3.3 其他指标	10
§ 4 管理人报告	10
4.1 基金管理人及基金经理情况	10
4.2 管理人对报告期内本基金运作合规守信情况的说明	11
4.3 管理人对报告期内公平交易情况的专项说明	11
4.4 管理人对报告期内基金的投资策略和业绩表现的说明	11
4.5 管理人对宏观经济、证券市场及行业走势的简要展望	12
4.6 管理人对报告期内基金估值程序等事项的说明	13
4.7 管理人对报告期内基金利润分配情况的说明	13
4.8 报告期内管理人对本基金持有人数或基金资产净值预警情形的说明	13
§ 5 托管人报告	13
5.1 报告期内本基金托管人合规守信情况声明	13
5.2 托管人对报告期内本基金投资运作合规守信、净值计算、利润分配等情况的说明	14
5.3 托管人对本中期报告中财务信息等内容真实、准确和完整发表意见	14
§ 6 半年度财务会计报告（未经审计）	14
6.1 资产负债表	14
6.2 利润表	16
6.3 净资产（基金净值）变动表	17
6.4 报表附注	19
§ 7 投资组合报告	45
7.1 期末基金资产组合情况	45
7.2 报告期末按行业分类的股票投资组合	45
7.3 期末按公允价值占基金资产净值比例大小排序的所有股票投资明细	46
7.4 报告期内股票投资组合的重大变动	52
7.5 期末按债券品种分类的债券投资组合	53

7.6 期末按公允价值占基金资产净值比例大小排序的前五名债券投资明细	54
7.7 期末按公允价值占基金资产净值比例大小排序的所有资产支持证券投资明细	54
7.8 报告期末按公允价值占基金资产净值比例大小排序的前五名贵金属投资明细	54
7.9 期末按公允价值占基金资产净值比例大小排序的前五名权证投资明细	54
7.10 本基金投资股指期货的投资政策	54
7.11 报告期末本基金投资的国债期货交易情况说明	54
7.12 投资组合报告附注	55
§ 8 基金份额持有人信息	58
8.1 期末基金份额持有人户数及持有人结构	58
8.2 期末基金管理人的从业人员持有本基金的情况	58
8.3 期末基金管理人的从业人员持有本开放式基金份额总量区间情况	58
§ 9 开放式基金份额变动	59
§ 10 重大事件揭示	59
10.1 基金份额持有人大会决议	59
10.2 基金管理人、基金托管人的专门基金托管部门的重大人事变动	59
10.3 涉及基金管理人、基金财产、基金托管业务的诉讼	59
10.4 基金投资策略的改变	59
10.5 为基金进行审计的会计师事务所情况	59
10.6 管理人、托管人及其高级管理人员受稽查或处罚等情况	59
10.7 基金租用证券公司交易单元的有关情况	60
10.8 其他重大事件	61
§ 11 影响投资者决策的其他重要信息	63
11.1 报告期内单一投资者持有基金份额比例达到或超过 20%的情况	63
11.2 影响投资者决策的其他重要信息	64
§ 12 备查文件目录	64
12.1 备查文件目录	64
12.2 存放地点	64
12.3 查阅方式	64

§ 2 基金简介

2.1 基金基本情况

基金名称	景顺长城顺鑫回报混合型证券投资基金	
基金简称	景顺长城顺鑫回报混合	
基金主代码	010211	
基金运作方式	契约型开放式	
基金合同生效日	2020 年 9 月 29 日	
基金管理人	景顺长城基金管理有限公司	
基金托管人	中国邮政储蓄银行股份有限公司	
报告期末基金份额总额	792,501,947.20 份	
基金合同存续期	不定期	
下属分级基金的基金简称	景顺长城顺鑫回报混合 A 类	景顺长城顺鑫回报混合 C 类
下属分级基金的交易代码	010211	010212
报告期末下属分级基金的份额总额	434,215,667.94 份	358,286,279.26 份

2.2 基金产品说明

投资目标	在严格控制投资组合风险的前提下，通过积极主动的资产配置，寻求基金资产的长期稳健增值，力争获得超越业绩比较基准的稳定收益。
投资策略	<p>1、资产配置策略</p> <p>本基金依据定期公布的宏观和金融数据以及投资部门对于宏观经济、股市政策、市场趋势的综合分析，重点关注包括、GDP 增速、固定资产投资增速、净出口增速、通胀率、货币供应、利率等宏观指标的变化趋势，同时强调金融市场投资者行为分析，关注资本市场资金供求关系变化等因素，在深入分析和充分论证的基础上评估宏观经济运行及政策对资本市场的影响方向和力度，运用宏观经济模型（MEM）做出对于宏观经济的评价，结合投资制度的要求提出资产配置建议，经投资决策委员会审核后形成资产配置方案。</p> <p>2、债券投资策略</p> <p>债券投资在保证资产流动性的基础上，采取利率预期策略、信用策略和时机策略相结合的积极性投资方法，力求在控制各类风险的基础上获取稳定的收益。</p> <p>3、资产支持证券投资策略</p> <p>本基金将通过对宏观经济、提前偿还率、资产池结构以及资产池资产所在行业景气变化等因素的研究，预测资产池未来现金流变化，并通过研究标的证券发行条款，预测提前偿还率变化对标的证券的久期与收益率的影响。</p> <p>4、股票投资策略</p> <p>本基金通过基金经理的战略性选股思路以及投研部门的支持，在高</p>

	<p>景气行业中筛选出价值优势明显的优质股票进行均衡配置，构建股票投资组合。在股票投资方面，本基金利用基金管理人股票研究数据库（SRD）对企业内在价值进行深入细致的分析，并进一步挖掘出受益于中国经济发展趋势和投资主题的公司股票进行投资。</p> <p>5、股指期货投资策略</p> <p>本基金参与股指期货交易，将根据风险管理的原则，以套期保值为目的，制定相应的投资策略。</p> <p>6、国债期货投资策略</p> <p>本基金可基于谨慎原则，将根据风险管理的原则，以套期保值为目的，运用国债期货对基本投资组合进行管理，提高投资效率。本基金主要采用流动性好、交易活跃的国债期货合约，通过多头或空头套期保值等策略进行套期保值操作。</p> <p>7、股票期权投资策略</p> <p>本基金将按照风险管理的原则，以套期保值为主要目的参与股票期权交易。本基金将结合投资目标、比例限制、风险收益特征以及法律法规的相关限定和要求，确定参与股票期权交易的投资时机和投资比例。</p> <p>8、融资策略</p> <p>本基金在参与融资业务时将根据风险管理的原则，在法律法规允许的范围和比例内、风险可控的前提下，本着谨慎原则，参与融资业务。</p>
业绩比较基准	中证综合债指数收益率×80%+沪深 300 指数收益率×20%
风险收益特征	本基金为混合型基金，其预期收益和风险高于货币市场基金和债券型基金，低于股票型基金。

2.3 基金管理人和基金托管人

项目		基金管理人	基金托管人
名称		景顺长城基金管理有限公司	中国邮政储蓄银行股份有限公司
信息披露 负责人	姓名	杨崑阳	田东辉
	联系电话	0755-82370388	010-68858113
	电子邮箱	investor@igwfm.com	tiantonghui@psbc.com
客户服务电话		4008888606	95580
传真		0755-22381339	010-68858120
注册地址		深圳市福田区中心四路 1 号嘉里建设广场第一座 21 层	北京市西城区金融大街 3 号
办公地址		深圳市福田区中心四路 1 号嘉里建设广场第一座 21 层	北京市西城区金融大街 3 号 A 座
邮政编码		518048	100808
法定代表人		李进	刘建军

2.4 信息披露方式

本基金选定的信息披露报纸名称	证券时报
登载基金中期报告正文的管理人互联网网址	www.igwfm.com

基金中期报告备置地点	基金管理人的办公场所
------------	------------

2.5 其他相关资料

项目	名称	办公地址
注册登记机构	景顺长城基金管理有限公司	深圳市福田区中心四路 1 号嘉里建设广场第一座 21 层

§ 3 主要财务指标和基金净值表现

3.1 主要会计数据和财务指标

金额单位：人民币元

3.1.1 期间数据和指标	报告期(2022 年 01 月 01 日-2022 年 06 月 30 日)	
	景顺长城顺鑫回报混合 A 类	景顺长城顺鑫回报混合 C 类
本期已实现收益	10,257,354.79	6,870,441.05
本期利润	6,254,062.89	3,826,894.61
加权平均基金份额本期利润	0.0129	0.0114
本期加权平均净值利润率	1.18%	1.05%
本期基金份额净值增长率	1.23%	1.13%
3.1.2 期末数据和指标	报告期末(2022 年 6 月 30 日)	
期末可供分配利润	48,087,106.49	38,554,159.91
期末可供分配基金份额利润	0.1107	0.1076
期末基金资产净值	484,159,613.53	398,368,550.32
期末基金份额净值	1.1150	1.1118
3.1.3 累计期末指标	报告期末(2022 年 6 月 30 日)	
基金份额累计净值增长率	11.50%	11.18%

注：1、本期已实现收益指基金本期利息收入、投资收益、其他收入（不含公允价值变动收益）扣除相关费用和信用减值损失后的余额，本期利润为本期已实现收益加上本期公允价值变动收益。

2、期末可供分配利润采用期末资产负债表中未分配利润与未分配利润中已实现部分的孰低数。

3、基金份额净值的计算精确到小数点后四位，小数点后第五位舍去，由此产生的误差计入基金资产。

4、上述基金业绩指标不包括持有人认购或交易基金的各项费用，计入费用后实际收益水平要低于所列数字。

3.2 基金净值表现

3.2.1 基金份额净值增长率及其与同期业绩比较基准收益率的比较

景顺长城顺鑫回报混合 A 类

阶段	份额净值增长率①	份额净值增长率标准差②	业绩比较基准收益率③	业绩比较基准收益率标准差④	①—③	②—④
过去一个月	2.32%	0.21%	1.88%	0.21%	0.44%	0.00%
过去三个月	3.18%	0.23%	2.16%	0.28%	1.02%	-0.05%
过去六个月	1.23%	0.24%	-0.29%	0.29%	1.52%	-0.05%
过去一年	4.78%	0.21%	1.04%	0.25%	3.74%	-0.04%
自基金合同生效起至今	11.50%	0.20%	6.75%	0.25%	4.75%	-0.05%

景顺长城顺鑫回报混合 C 类

阶段	份额净值增长率①	份额净值增长率标准差②	业绩比较基准收益率③	业绩比较基准收益率标准差④	①—③	②—④
过去一个月	2.29%	0.22%	1.88%	0.21%	0.41%	0.01%
过去三个月	3.13%	0.23%	2.16%	0.28%	0.97%	-0.05%
过去六个月	1.13%	0.24%	-0.29%	0.29%	1.42%	-0.05%
过去一年	4.55%	0.21%	1.04%	0.25%	3.51%	-0.04%
自基金合同生效起至今	11.18%	0.20%	6.75%	0.25%	4.43%	-0.05%

3.2.2 自基金合同生效以来基金份额累计净值增长率变动及其与同期业绩比较基准收益率变动的比较

景顺长城顺鑫回报混合A类累计净值增长率与同期业绩比较基准收益率的历史走势对比图

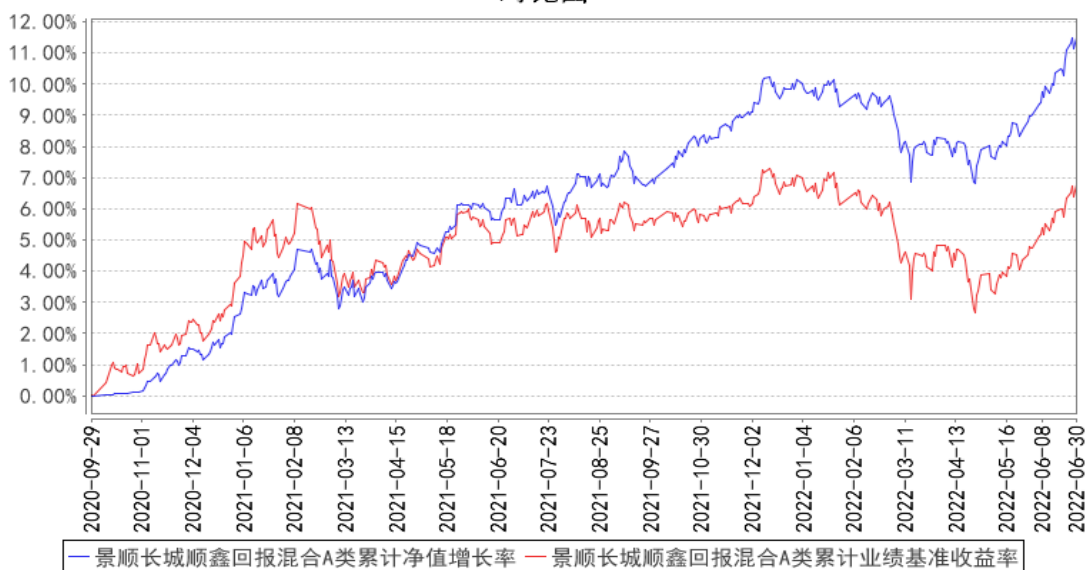

景顺长城顺鑫回报混合C类累计净值增长率与同期业绩比较基准收益率的历史走势对比图

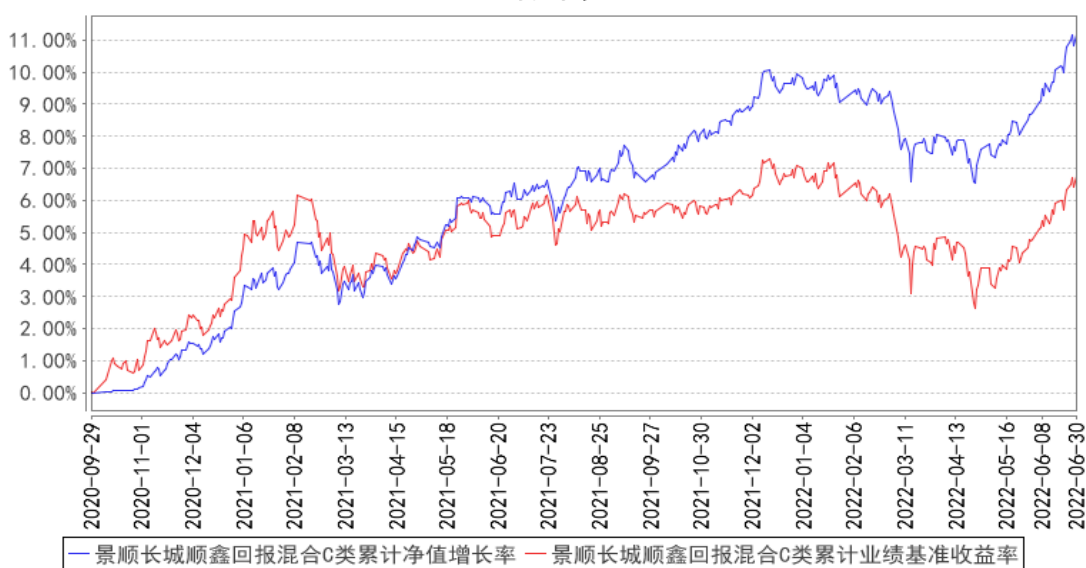

注：本基金的投资组合比例为：本基金股票（含存托凭证，下同）投资占基金资产的比例范围为0-50%；投资于同业存单比例不超过基金资产的20%。本基金每个交易日日终在扣除股指期货、国债期货和股票期权合约需缴纳的交易保证金后，应当保持不低于基金资产净值5%的现金或者到期日在一年以内的政府债券，其中现金不包括结算备付金、存出保证金及应收申购款等。本基金的建仓期为自2020年9月29日基金合同生效日起6个月。建仓期结束时，本基金投资组合达到上述投资组合比例的要求。

3.3 其他指标

无。

§ 4 管理人报告

4.1 基金管理人及基金经理情况

4.1.1 基金管理人及其管理基金的经验

本基金管理人景顺长城基金管理有限公司（以下简称“本公司”）是经中国证监会证监基金字[2003]76号文批准设立的证券投资基金管理公司，由长城证券股份有限公司、景顺资产管理有限公司、开滦（集团）有限责任公司、大连实德集团有限公司共同发起设立，并于2003年6月9日获得开业批文，注册资本1.3亿元人民币，目前，各家出资比例分别为49%、49%、1%、1%。总部设在深圳，在北京、上海、广州设有分公司，并设立全资子公司——景顺长城资产管理（深圳）有限公司。

本公司拥有公募、特定客户资产管理、QDII等业务资格，截至2022年6月30日，本公司旗下共管理150只开放式基金，在主动权益、固定收益、指数投资、量化投资、海外投资、资产配置等多个领域布局。

本公司采用团队投资方式，即通过整个投资部门全体人员的共同努力，争取良好投资业绩。

4.1.2 基金经理（或基金经理小组）及基金经理助理简介

姓名	职务	任本基金的基金经理（助理）期限		证券从业年限	说明
		任职日期	离任日期		
陈莹	本基金的基金经理	2021年9月10日	-	8年	工学硕士。曾任交通银行公司机构部高级行业经理，浙商基金管理有限公司固定收益部信用评级研究员，华安基金管理有限公司固定收益部信用分析师。2019年11月加入本公司，担任固定收益部信用研究员，自2020年7月起担任固定收益部基金经理，现任混合资产投资部基金经理。具有8年证券、基金行业从业经验。

注：1、对基金的首任基金经理，其“任职日期”按基金合同生效日填写，“离任日期”为根据公司决定的解聘日期（公告前一日）；对此后的非首任基金经理，“任职日期”指根据公司决定聘任后的公告日期，“离任日期”指根据公司决定的解聘日期（公告前一日）；

2、证券从业的含义遵从行业协会《证券业从业人员资格管理办法》的相关规定。

4.1.3 期末兼任私募资产管理计划投资经理的基金经理同时管理的产品情况

无。

4.2 管理人对报告期内本基金运作合规守信情况的说明

本报告期内，本基金管理人严格遵守《中华人民共和国证券投资基金法》、《公开募集证券投资基金运作管理办法》、《公开募集证券投资基金销售机构监督管理办法》和《公开募集证券投资基金信息披露管理办法》等有关法律法规及各项实施准则、《景顺长城顺鑫回报混合型证券投资基金基金合同》和其他有关法律法规的规定，本着诚实信用、勤勉尽责的原则管理和运用基金资产，在严格控制风险的基础上，为基金持有人谋求最大利益。本报告期内，基金运作整体合法合规，未发现损害基金持有人利益的行为。基金的投资范围、投资比例及投资组合符合有关法律法规及基金合同的规定。

4.3 管理人对报告期内公平交易情况的专项说明

4.3.1 公平交易制度的执行情况

本报告期内，本基金管理人严格执行《证券投资基金管理公司公平交易制度指导意见（2011年修订）》，完善相应制度及流程，通过系统和人工等各种方式在各业务环节严格控制交易公平执行，公平对待旗下管理的所有基金和投资组合。

4.3.2 异常交易行为的专项说明

本报告期内，本管理人管理的所有投资组合参与的交易所公开竞价，同日反向交易成交较少的单边交易量超过该证券当日成交量的 5%的交易共有 27 次，为投资组合的投资策略需要而发生的同日反向交易，按规定履行了审批程序。

本报告期内，未发现有可能导致不公平交易和利益输送的异常交易。

4.4 管理人对报告期内基金的投资策略和业绩表现的说明

4.4.1 报告期内基金投资策略和运作分析

2022 年上半年，海内外均面临十分复杂的宏观环境，资本市场也经历了大幅波动。海外方面，年初上游大宗商品供需紧平衡，俄乌冲突意外爆发加剧以石油为代表的上游资源品的上涨压力。由于美国通胀压力持续升高，美联储加速加息缩表，全球资本市场流动性受到大幅冲击。

国内方面，上海、深圳等地疫情反复超预期叠加地产行业较大幅度的下行，国内制造业 PMI 从 3 月 49.5% 大幅下行至 4 月 47.4%，再逐步修复到 5 月 49.6%、6 月 50.2% 重回荣枯线以上，国内物流、产业链、消费、投资等方面都受到了不同程度的影响。权益市场方面，上半年整体大幅波动，开年来持续震荡下跌，一度在 3-4 月极其悲观，整体估值跌至历史较低位，创业板指数更是从前期高点回撤超 30%。4 月底以来，随着经济基本面的修复和预期的改善，权益市场开启反弹，上证指数和创业板指数均修复到上海疫情前的位置。债券市场方面，上半年利率债收益率整体震荡上行，相较于 2021 年末，5 年期国债上行 5BP 至 2.65%，10 年期国债上行 5BP 至 2.82%。

上半年组合债券部分采取杠杆套息策略，提高了杠杆水平并略微拉长了久期。权益部分以绝对收益为主要思路，一季度仓位相对较低，二季度整体提高了仓位，结构上以稳健低估值品种为主，加仓一部分中长期景气度较为确认的估值相对合理的成长品种。

4.4.2 报告期内基金的业绩表现

2022 年上半年，景顺长城顺鑫回报混合 A 类份额净值增长率为 1.23%，业绩比较基准收益率为-0.29%。

2022 年上半年，景顺长城顺鑫回报混合 C 类份额净值增长率为 1.13%，业绩比较基准收益率为-0.29%。

4.5 管理人对宏观经济、证券市场及行业走势的简要展望

展望未来，宏观场景判断短期内倾向于“稳货币、宽信用”。货币政策方面，目前在海外紧缩的背景下，国内政策利率调降的空间预计相对有限，但短期来看，银行间流动性预计仍将保持相对充裕。受益于银行间市场流动性的相对宽松，债券市场的中短端品种确定性相对较高，而长端品种市场仍在博弈后续经济复苏的幅度与动能，但随着后续房地产销售、财政、防疫政策等多方面的变化，长端品种的交易空间相对有限。

权益市场方面，整体持谨慎乐观看法。目前权益市场估值恢复到偏中性的状态，短期停贷事件发酵，冲击以外资为代表的部分资金风险偏好，导致短期市场较弱。目前国内经济处于历史低位，企业盈利也位于低位区间，往后看，企业盈利改善空间很大，恢复节奏可能先慢后快。货币政策在此过程中预计保持友好，央行近期也表态“继续从总量上发力以支持经济复苏”，流动性处于非常宽松的格局。中期维度，权益有望呈震荡向上格局，择机布局具有中长期景气度的板块。同时，我们也认识到，国内疫情防控形式总体向好但任务仍然艰巨，阶段性海内外经济周期分化和国际形势复杂严峻等因素使得国内经济修复不会一蹴而就，市场分析和预判难度仍大，下半年市场仍可能维持高波动。配置思路方面，寻找估值和景气度相匹配的板块，关注个股估值的安全边际，逢低吸纳代表消费升级及产业升级趋势的优质龙头。组合配置方向上，一方面，在中低估值的板块中寻找受益于宽信用、景气度边际改善或者有预期差的行业；另一方面，择机增配业绩确定性强的消费龙头以及估值合理的具备中长期景气度的优质成长品种。

债券市场方面，虽然目前债券收益率处于历史较低分位数，但考虑到当下经济周期以及货币政策的组合，债券仍然具备一定的配置价值。在货币市场资金面相对偏松背景下，组合适当利用杠杆策略增厚收益。配置方向依然以高等级信用债为主，继续立足票息策略，待收益率调整之后择机增配长债，同时积极把握赎回等流动性冲击带来的银行次级债投资机会。

4.6 管理人对报告期内基金估值程序等事项的说明

本基金管理人成立基金估值委员会对基金财产的估值方法及程序作决策，基金估值委员会在遵守法律法规的前提下，通过参考行业协会的估值指引及独立第三方估值服务机构的估值数据等方式，谨慎合理地制定高效可行的估值方法，及时准确地进行份额净值的计量，保护基金份额持有人的合法权益。

基金日常估值由基金管理人同基金托管人一同进行。基金份额净值由基金管理人完成估值后，将估值结果以双方认可的方式报送给基金托管人，基金托管人按基金合同规定的估值方法、时间、程序进行复核，无误后返回给基金管理人，由基金管理人对外公布。月末、年中和年末估值复核与基金会计账目的核对同时进行。

当发生了影响估值方法和程序的有效性及适用性的情况时，通过会议方式启动估值委员会的运作。研究人员凭借其丰富的专业技能和对市场产品的长期深入的跟踪研究，综合宏观经济、行业发展及个券状况等各方面因素，从价值投资的角度进行理论分析，并根据分析的结果向基金估值委员会提出有关估值方法或估值模型的建议。风险管理人员根据研究人员提出的估值方法或估值模型进行计算及验证，并根据计算和验证的结果与投资人员共同确定估值方法并提交估值委员会。基金事务部基金会计负责与基金托管人沟通，必要时应就所采用的估值技术、假设及输入值得适当性等咨询会计师事务所的专业意见。法律、监察稽核部相关人员负责监察执行估值政策及程序的合规性，控制执行中可能发生的风险。估值委员会共同讨论通过后，基金事务部基金会计根据估值委员会确认的估值方法对各基金进行估值核算并与基金托管行核对，法律、监察稽核部负责对外进行信息披露。

截止本报告期末，本基金管理人已与中债金融估值中心有限公司、中证指数有限公司合作，由其提供相关债券品种、流通受限股票的估值参考数据。

4.7 管理人对报告期内基金利润分配情况的说明

本基金本报告期内未实施利润分配。

4.8 报告期内管理人对本基金持有人数或基金资产净值预警情形的说明

无。

§ 5 托管人报告

5.1 报告期内本基金托管人遵规守信情况声明

本报告期内，中国邮政储蓄银行股份有限公司（以下称“本托管人”）在景顺长城顺鑫回报混合型证券投资基金（以下称“本基金”）的托管过程中，严格遵守《证券投资基金法》及其他有关法律法规、基金合同和托管协议的有关规定，不存在损害基金份额持有人利益的行为，完全尽职

尽责地履行了应尽的义务。

5.2 托管人对报告期内本基金投资运作合规守信、净值计算、利润分配等情况的说明

本报告期内，本托管人根据《证券投资基金法》及其他有关法律法规、基金合同和托管协议的规定，对本基金管理人的投资运作进行了必要的监督，对基金资产净值的计算、基金份额申购赎回价格的计算以及基金费用开支等方面进行了认真地复核，未发现本基金管理人存在损害基金份额持有人利益的行为。

本报告期内，本基金未进行利润分配。

5.3 托管人对本中期报告中财务信息等内容的真实、准确和完整发表意见

本报告中的财务指标、净值表现、收益分配情况、财务会计报告、投资组合报告等数据真实、准确和完整。

§ 6 半年度财务会计报告（未经审计）

6.1 资产负债表

会计主体：景顺长城顺鑫回报混合型证券投资基金

报告截止日：2022 年 6 月 30 日

单位：人民币元

资产	附注号	本期末 2022 年 6 月 30 日	上年度末 2021 年 12 月 31 日
资产：			
银行存款	6.4.7.1	2,734,889.95	9,418,740.33
结算备付金		1,898,948.01	1,382,723.76
存出保证金		53,325.23	47,354.10
交易性金融资产	6.4.7.2	995,348,515.14	850,520,918.03
其中：股票投资		175,175,026.31	146,639,723.03
基金投资		-	-
债券投资		820,173,488.83	703,881,195.00
资产支持证券投资		-	-
贵金属投资		-	-
其他投资		-	-
衍生金融资产	6.4.7.3	-	-
买入返售金融资产	6.4.7.4	-	49,928,264.96
债权投资		-	-
其中：债券投资		-	-
资产支持证券投资		-	-
其他投资		-	-
其他债权投资		-	-
其他权益工具投资		-	-

应收清算款		11,961,128.53	8,821,039.46
应收股利		-	-
应收申购款		85,364.73	4,275.59
递延所得税资产		-	-
其他资产	6.4.7.5	-	12,363,223.68
资产总计		1,012,082,171.59	932,486,539.91
负债和净资产	附注号	本期末 2022年6月30日	上年度末 2021年12月31日
负 债:			
短期借款		-	-
交易性金融负债		-	-
衍生金融负债	6.4.7.3	-	-
卖出回购金融资产款		115,184,704.15	65,354,741.57
应付清算款		-	3,737,885.24
应付赎回款		13,593,130.06	5,178,775.23
应付管理人报酬		429,431.97	338,889.11
应付托管费		71,571.98	56,481.51
应付销售服务费		62,132.66	43,030.83
应付投资顾问费		-	-
应交税费		32,587.30	35,403.16
应付利润		-	-
递延所得税负债		-	-
其他负债	6.4.7.6	180,449.62	283,373.49
负债合计		129,554,007.74	75,028,580.14
净资产:			
实收基金	6.4.7.7	792,501,947.20	779,032,786.88
其他综合收益		-	-
未分配利润	6.4.7.8	90,026,216.65	78,425,172.89
净资产合计		882,528,163.85	857,457,959.77
负债和净资产总计		1,012,082,171.59	932,486,539.91

注：（1）报告截止日 2022 年 6 月 30 日，基金份额总额 792,501,947.20 份，其中景顺长城顺鑫回报混合型证券投资基金 A 类基金份额净值人民币 1.1150 元，份额总额 434,215,667.94 份；景顺长城顺鑫回报混合型证券投资基金 C 类基金份额净值人民币 1.1118 元，份额总额 358,286,279.26 份。

（2）以下比较数据已根据本年《证券投资基金信息披露 XBRL 模板第 3 号〈年度报告和中期报告〉》中的资产负债表格式的要求进行列示：上年末资产负债表中“应收利息”与“其他资产”项目的“本期末”余额合并列示在本期末资产负债表中“其他资产”项目的“上年度末”余额，上年末资产负债表中“应付交易费用”、“应付利息”与“其他负债”科目的“本期末”余额合并列示在本期末资产负债表“其他负债”项目的“上年度末”余额。

6.2 利润表

会计主体：景顺长城顺鑫回报混合型证券投资基金

本报告期：2022 年 1 月 1 日至 2022 年 6 月 30 日

单位：人民币元

项目	附注号	本期 2022 年 1 月 1 日至 2022 年 6 月 30 日	上年度可比期间 2021 年 1 月 1 日至 2021 年 6 月 30 日
一、营业总收入		14,671,803.71	30,191,949.00
1. 利息收入		160,952.52	10,406,552.57
其中：存款利息收入	6.4.7.9	29,725.82	31,809.15
债券利息收入		-	10,026,155.47
资产支持证券利息收入		-	-
买入返售金融资产收入		131,226.70	348,587.95
证券出借利息收入		-	-
其他利息收入		-	-
2. 投资收益（损失以“-”填列）		20,669,372.04	19,426,943.57
其中：股票投资收益	6.4.7.10	4,543,745.20	17,842,832.34
基金投资收益		-	-
债券投资收益	6.4.7.11	14,713,461.35	444,732.84
资产支持证券投资收益		-	-
贵金属投资收益		-	-
衍生工具收益	6.4.7.12	-	-
股利收益	6.4.7.13	1,412,165.49	1,139,378.39
以摊余成本计量的金融资产终止确认产生的收益		-	-
其他投资收益		-	-
3. 公允价值变动收益（损失以“-”号填列）	6.4.7.14	-7,046,838.34	77,064.79
4. 汇兑收益（损失以“-”号填列）		-	-
5. 其他收入（损失以“-”号填列）	6.4.7.15	888,317.49	281,388.07
减：二、营业总支出		4,590,846.21	3,245,000.76
1. 管理人报酬	6.4.10.2.1	2,657,902.63	2,161,583.01
2. 托管费	6.4.10.2.2	442,983.73	360,263.85
3. 销售服务费	6.4.10.2.3	361,748.93	49,352.71
4. 投资顾问费		-	-
5. 利息支出		992,598.36	305,974.39
其中：卖出回购金融资产支		992,598.36	305,974.39

出			
6. 信用减值损失		-	-
7. 税金及附加		27,952.41	33,096.08
8. 其他费用	6.4.7.16	107,660.15	334,730.72
三、利润总额（亏损总额以“-”号填列）		10,080,957.50	26,946,948.24
减：所得税费用		-	-
四、净利润（净亏损以“-”号填列）		10,080,957.50	26,946,948.24
五、其他综合收益的税后净额		-	-
六、综合收益总额		10,080,957.50	26,946,948.24

注：以下比较数据已根据本年《证券投资基金信息披露 XBRL 模板第 3 号<年度报告和中期报告>》中的利润表格式的要求进行列示：上年度可比期间利润表中“交易费用”项目与“其他费用”项目的“本期”金额合并列示在本期利润表中“其他费用”项目的“上年度可比期间”金额。

6.3 净资产（基金净值）变动表

会计主体：景顺长城顺鑫回报混合型证券投资基金

本报告期：2022 年 1 月 1 日至 2022 年 6 月 30 日

单位：人民币元

项目	本期 2022 年 1 月 1 日至 2022 年 6 月 30 日			
	实收基金	其他综合收益	未分配利润	净资产合计
一、上期期末净资产（基金净值）	779,032,786.88	-	78,425,172.89	857,457,959.77
加：会计政策变更	-	-	-	-
前期差错更正	-	-	-	-
其他	-	-	-	-
二、本期期初净资产（基金净值）	779,032,786.88	-	78,425,172.89	857,457,959.77
三、本期增减变动额（减少以“-”号填列）	13,469,160.32	-	11,601,043.76	25,070,204.08
（一）、综合收益总额	-	-	10,080,957.50	10,080,957.50
（二）、本期基金份额交易产生的基金净值变动数（净值减少以“-”号填列）	13,469,160.32	-	1,520,086.26	14,989,246.58

其中：1. 基金申购款	487,881,450.75	-	41,931,754.90	529,813,205.65
2. 基金赎回款	-474,412,290.43	-	-40,411,668.64	-514,823,959.07
(三)、本期向基金份额持有人分配利润产生的基金净值变动(净值减少以“-”号填列)	-	-	-	-
(四)、其他综合收益结转留存收益	-	-	-	-
四、本期期末净资产(基金净值)	792,501,947.20	-	90,026,216.65	882,528,163.85
项目	上年度可比期间			
	2021年1月1日至2021年6月30日			
	实收基金	其他综合收益	未分配利润	净资产合计
一、上期期末净资产(基金净值)	767,458,306.35	-	19,402,623.80	786,860,930.15
加：会计政策变更	-	-	-	-
前期差错更正	-	-	-	-
其他	-	-	-	-
二、本期期初净资产(基金净值)	767,458,306.35	-	19,402,623.80	786,860,930.15
三、本期增减变动额(减少以“-”号填列)	-54,929,750.98	-	26,261,403.53	-28,668,347.45
(一)、综合收益总额	-	-	26,946,948.24	26,946,948.24
(二)、本期基金份额交易产生的基金净值变动数(净值减少以“-”号填列)	-54,929,750.98	-	-685,544.71	-55,615,295.69
其中：1. 基金申购款	142,312,405.79	-	7,230,156.96	149,542,562.75
2. 基金赎回款	-197,242,156.77	-	-7,915,701.67	-205,157,858.44
(三)、本期向基金份额持有人分配利润产生的基金净值变动(净值减少以“-”号填列)	-	-	-	-

(四)、其他综合收益结转留存收益	-	-	-	-
四、本期期末净资产(基金净值)	712,528,555.37	-	45,664,027.33	758,192,582.70

报表附注为财务报表的组成部分。

本报告 6.1 至 6.4 财务报表由下列负责人签署：

<u>康乐</u>	<u>吴建军</u>	<u>邵媛媛</u>
基金管理人负责人	主管会计工作负责人	会计机构负责人

6.4 报表附注

6.4.1 基金基本情况

景顺长城顺鑫回报混合型证券投资基金（以下简称“本基金”），系经中国证券监督管理委员会（以下简称“中国证监会”）证监许可[2020]2093 号文《关于准予景顺长城顺鑫回报混合型证券投资基金注册的批复》的核准，由景顺长城基金管理有限公司依照《中华人民共和国证券投资基金法》和《景顺长城顺鑫回报混合型证券投资基金基金合同》作为发起人向社会公开募集，基金合同于 2020 年 9 月 29 日生效。本基金为契约型开放式，存续期限不定。设立时募集的扣除认购费后的实收基金（本金）为人民币 249,935,754.09 元，在募集期间产生的活期存款利息为人民币 33,412.10 元，以上实收基金（本息）合计为人民币 249,969,166.19 元，折合 249,969,166.19 份基金份额。本基金的基金管理人为景顺长城基金管理有限公司，登记机构为本基金管理人，基金托管人为中国邮政储蓄银行股份有限公司。

根据《景顺长城顺鑫回报混合型证券投资基金基金合同》和《景顺长城顺鑫回报混合型证券投资基金招募说明书》，本基金根据认购费、申购费、销售服务费收取方式的不同，将基金份额分为不同的类别。在投资者认购/申购时收取前端认购/申购费用，但不从本类别基金资产净值中计提销售服务费的，称为 A 类基金份额；在投资者认购/申购时不收取认购/申购费用，而是从本类别基金资产净值中计提销售服务费的，称为 C 类基金份额。由于基金费用的不同，本基金 A 类基金份额和 C 类基金份额将分别计算基金份额净值。

本基金的投资范围为具有良好流动性的金融工具，包括国内依法发行上市交易的股票（包括主板、中小板、创业板及其他经中国证监会核准或注册上市的股票及存托凭证）、股指期货、国债期货、股票期权、债券（包括但不限于国债、金融债、地方政府债、企业债、公司债、次级债、可转换债券、分离交易可转债、央行票据、中期票据、短期融资券、超短期融资券、政府支持机构债券、政府支持债券）、资产支持证券、债券回购、银行存款（包括协议存款、通知存款、定期

存款等)、同业存单、货币市场工具,以及法律法规或中国证监会允许基金投资的其他金融工具,但须符合中国证监会的相关规定。本基金将根据法律法规的规定参与融资业务。

本基金的投资组合比例为:本基金股票(含存托凭证)投资占基金资产的比例范围为 0-50%;投资于同业存单比例不超过基金资产的 20%。本基金每个交易日日终在扣除股指期货、国债期货和股票期权合约需缴纳的交易保证金后,应当保持不低于基金资产净值 5%的现金或者到期日在一年以内的政府债券,其中现金不包括结算备付金、存出保证金及应收申购款等。

本基金的业绩比较基准为:中证综合债指数收益率 \times 80%+沪深 300 指数收益率 \times 20%。

本财务报表由本基金的基金管理人景顺长城基金管理有限公司于 2022 年 8 月 29 日批准报出。

6.4.2 会计报表的编制基础

本财务报表系按照财政部颁布的《企业会计准则——基本准则》以及其后颁布及修订的具体会计准则、应用指南、解释以及其他相关规定(统称“企业会计准则”)编制,同时,在信息披露和估值方面,也参考了中国证监会颁布的《中国证券监督管理委员会关于证券投资基金估值业务的指导意见》、《公开募集证券投资基金信息披露管理办法》、《证券投资基金信息披露内容与格式准则》第 3 号《半年度报告的内容与格式》、《证券投资基金信息披露编报规则》第 3 号《会计报表附注的编制及披露》、《证券投资基金信息披露 XBRL 模板第 3 号<年度报告和中期报告>》以及中国证监会和中国证券投资基金业协会颁布的其他相关规定。

本财务报表以本基金持续经营为基础列报。

6.4.3 遵循企业会计准则及其他有关规定的声明

本财务报表符合企业会计准则的要求,真实、完整地反映了本基金于 2022 年 6 月 30 日的财务状况以及自 2022 年 1 月 1 日起至 2022 年 6 月 30 日止期间的经营成果和净值变动情况。

6.4.4 本报告期所采用的会计政策、会计估计与最近一期年度报告相一致的说明

除下述变更后的会计政策外,本基金报告期所采用的其他会计政策、会计估计与最近一期年度会计报表所采用的会计政策、会计估计一致。

6.4.4.1 金融资产和金融负债的分类

金融工具是指形成本基金的金融资产(或负债),并形成其他单位的金融负债(或资产)或权益工具的合同。

(1) 金融资产分类

本基金的金融资产于初始确认时根据管理金融资产的业务模式和金融资产的合同现金流量特征分类为:以公允价值计量且其变动计入当期损益的金融资产、以摊余成本计量的金融资产;

(2) 金融负债分类

除了由于金融资产转移不符合终止确认条件或继续涉入被转移金融资产所形成的金融负债以外，本基金的金融负债于初始确认时分类为：以公允价值计量且其变动计入当期损益的金融负债、以摊余成本计量的金融负债。

6.4.4.2 金融资产和金融负债的初始确认、后续计量和终止确认

本基金于成为金融工具合同的一方时确认一项金融资产或金融负债。

划分为以公允价值计量且其变动计入当期损益的金融资产和金融负债，以及不作为有效套期工具的衍生工具，按照取得时的公允价值作为初始确认金额，相关的交易费用在发生时计入当期损益。

划分为以摊余成本计量的金融资产和金融负债，按照取得时的公允价值作为初始确认金额，相关交易费用计入其初始确认金额。

对于以公允价值计量且其变动计入当期损益的金融资产，采用公允价值进行后续计量，所有公允价值变动计入当期损益。

对于以摊余成本计量的金融资产，采用实际利率法确认利息收入，其终止确认、修改或减值产生的利得或损失，均计入当期损益。

本基金以预期信用损失为基础，对以摊余成本计量的金融资产进行减值处理并确认损失准备。对于不含重大融资成分的应收款项，本基金运用简化计量方法，按照相当于整个存续期内的预期信用损失金额计量损失准备。除上述采用简化计量方法以外的金融资产，本基金在每个估值日评估其信用风险自初始确认后是否已经显著增加，如果信用风险自初始确认后未显著增加，处于第一阶段，本基金按照相当于未来 12 个月内预期信用损失的金额计量损失准备，并按照账面余额和实际利率计算利息收入；如果信用风险自初始确认后已显著增加但尚未发生信用减值的，处于第二阶段，本基金按照相当于整个存续期内预期信用损失的金额计量损失准备，并按照账面余额和实际利率计算利息收入；如果初始确认后发生信用减值的，处于第三阶段，本基金按照相当于整个存续期内预期信用损失的金额计量损失准备，并按照摊余成本和实际利率计算利息收入。

本基金在每个估值日评估相关金融工具的信用风险自初始确认后是否已显著增加。本基金以单项金融工具或者具有相似信用风险特征的金融工具组合为基础，通过比较金融工具在估值日发生违约的风险与在初始确认日发生违约的风险，以确定金融工具预计存续期内发生违约风险的变化情况。

本基金计量金融工具预期信用损失的方法反映的因素包括：通过评价一系列可能的结果而确定的无偏概率加权平均金额、货币时间价值，以及在估值日无须付出不必要的额外成本或努力即可获得有关过去事项、当前状况以及未来经济状况预测的合理且有依据的信息。

当对金融资产预期未来现金流量具有不利影响的一项或多项事件发生时，该金融资产成为已发生信用减值的金融资产。

当本基金不再合理预期能够全部或部分收回金融资产合同现金流量时，本基金直接减记该金融资产的账面余额。

当收取该金融资产现金流量的合同权利终止，或该收取金融资产现金流量的权利已转移，且符合金融资产转移的终止确认条件的，金融资产将终止确认。

本基金已将金融资产所有权上几乎所有的风险和报酬转移给转入方的，终止确认该金融资产；保留了金融资产所有权上几乎所有的风险和报酬的，不终止确认该金融资产；本基金既没有转移也没有保留金融资产所有权上几乎所有的风险和报酬的，分别下列情况处理：放弃了对该金融资产控制的，终止确认该金融资产并确认产生的资产和负债；未放弃对该金融资产控制的，按照其继续涉入所转移金融资产的程度确认有关金融资产，并相应确认有关负债。

对于以公允价值计量且其变动计入当期损益的金融负债（含交易性金融负债和衍生金融负债），按照公允价值进行后续计量，所有公允价值变动均计入当期损益。对于以摊余成本计量的金融负债，采用实际利率法，按照摊余成本进行后续计量。如果金融负债的责任已履行、撤销或届满，则对金融负债进行终止确认。

6.4.4.3 收入/（损失）的确认和计量

(1) 对于以摊余成本计量的金融资产，采用实际利率法计算的利息扣除在适用情况下的相关税费后的净额确认利息收入，计入当期损益。处置时，其处置价格扣除相关交易费用后的净额与账面价值之间的差额确认为投资收益。

(2) 对于以公允价值计量且其变动计入当期损益的金融资产和金融负债，相关交易费用直接计入投资收益。以公允价值计量且其变动计入当期损益的金融资产为债权投资的，在持有期间将按票面或合同利率计算的利息收入扣除在适用情况下的相关税费后的净额计入投资收益，扣除该部分利息后的公允价值变动额计入公允价值变动损益；除上述之外的以公允价值计量且其变动计入当期损益的金融资产和金融负债的公允价值变动形成的应计入当期损益的利得或损失扣除在适用情况下预估的增值税费后的净额计入公允价值变动损益。处置时，其处置价格与初始确认金额之间的差额扣除相关交易费用及在适用情况下的相关税费后的净额确认为投资收益。

本基金在同时符合下列条件时确认股利收入并计入当期损益：1) 基金收取股利的权利已经确立；2) 与股利相关的经济利益很可能流入企业；3) 股利的金额能够可靠计量。

(3) 其他收入在经济利益很可能流入从而导致资产增加或者负债减少、且经济利益的流入额能够可靠计量时确认。

6.4.5 会计政策和会计估计变更以及差错更正的说明

6.4.5.1 会计政策变更的说明

新金融工具准则

根据《企业会计准则第 22 号——金融工具确认和计量》、《企业会计准则第 23 号——金融资产转移》、《企业会计准则第 24 号——套期会计》、《企业会计准则第 37 号——金融工具列报》（统称“新金融工具准则”）、《关于进一步贯彻落实新金融工具相关会计准则的通知》的规定和相关法规的要求，本基金自 2022 年 1 月 1 日开始按照新金融工具准则进行会计处理，根据衔接规定，对可比期间信息不予调整，首日执行新金融工具准则与现行准则的差异追溯调整本报告期期初未分配利润。

新金融工具准则改变了金融资产的分类和计量方式，确定了三个主要的计量类别：摊余成本；以公允价值计量且其变动计入其他综合收益；以公允价值计量且其变动计入当期损益。本基金考虑自身业务模式，以及金融资产的合同现金流特征进行上述分类。

新金融工具准则要求金融资产减值计量由“已发生损失模型”改为“预期信用损失模型”，适用于以摊余成本计量的金融资产。金融资产减值计量的变更对于本基金的影响不重大。

本基金将基于实际利率法计提的金融工具的利息包含在相应金融工具的账面余额中，并反映在相关“银行存款”、“结算备付金”、“存出保证金”、“买入返售金融资产”、“卖出回购金融资产款”等项目中，不单独列示“应收利息”项目或“应付利息”项目。

“信用减值损失”项目，反映本基金计提金融工具信用损失准备所确认的信用损失。本基金将分类为以摊余成本计量的金融资产按照实际利率法计算的利息收入反映在“利息收入”项目中，其他项目的利息收入从“利息收入”项目调整至“投资收益”项目列示。

于首次执行日，原金融资产和金融负债账面价值调整为按照修订后金融工具确认和计量准则的规定进行分类和计量的新金融资产和金融负债账面价值的调节如下所述：

以摊余成本计量的金融资产：

银行存款于 2021 年 12 月 31 日按原金融工具准则列示的账面价值为人民币 9,418,740.33 元，自应收利息转入的重分类金额为人民币 1,187.31 元，重新计量预期信用损失准备的金额为人民币 0.00 元。经上述重分类和重新计量后，银行存款于 2022 年 1 月 1 日按新金融工具准则列示的账面价值为人民币 9,419,927.64 元。

结算备付金于 2021 年 12 月 31 日按原金融工具准则列示的账面价值为人民币 1,382,723.76 元，自应收利息转入的重分类金额为人民币 622.20 元，重新计量预期信用损失准备的金额为人民币 0.00 元。经上述重分类和重新计量后，结算备付金于 2022 年 1 月 1 日按新金融工具准则列示

的账面价值为人民币 1,383,345.96 元。

存出保证金于 2021 年 12 月 31 日按原金融工具准则列示的账面价值为人民币 47,354.10 元，自应收利息转入的重分类金额为人民币 21.30 元，重新计量预期信用损失准备的金额为人民币 0.00 元。经上述重分类和重新计量后，存出保证金于 2022 年 1 月 1 日按新金融工具准则列示的账面价值为人民币 47,375.40 元。

买入返售金融资产于 2021 年 12 月 31 日按原金融工具准则列示的账面价值为人民币 49,928,264.96 元，自应收利息转入的重分类金额为人民币 5,678.31 元，重新计量预期信用损失准备的金额为人民币 0.00 元。经上述重分类和重新计量后，买入返售金融资产于 2022 年 1 月 1 日按新金融工具准则列示的账面价值为人民币 49,933,943.27 元。

应收利息于 2021 年 12 月 31 日按原金融工具准则列示的账面价值为人民币 12,363,223.68 元，转出至银行存款的重分类金额为人民币 1,187.31 元，转出至结算备付金的重分类金额为人民币 622.20 元，转出至存出保证金的重分类金额为人民币 21.30 元，转出至交易性金融资产的重分类金额为人民币 12,355,714.56 元，转出至买入返售金融资产的重分类金额为人民币 5,678.31 元，转出至应收申购款的重分类金额为人民币 0.00 元，转出至其他资产的重分类金额为人民币 0.00 元。经上述重分类后，应收利息不再作为财务报表项目单独列报。

以公允价值计量且其变动计入当期损益的金融资产：

交易性金融资产于 2021 年 12 月 31 日按原金融工具准则列示的账面价值为人民币 850,520,918.03 元，自应收利息转入的重分类金额为人民币 12,355,714.56 元。经上述重分类后，交易性金融资产于 2022 年 1 月 1 日按新金融工具准则列示的账面价值为人民币 862,876,632.59 元。

以摊余成本计量的金融负债：

卖出回购金融资产款于 2021 年 12 月 31 日按原金融工具准则列示的账面价值为人民币 65,354,741.57 元，自应付利息转入的重分类金额为人民币 8,772.13 元。经上述重分类后，卖出回购金融资产款于 2022 年 1 月 1 日按新金融工具准则列示的账面价值为人民币 65,363,513.70 元。

应付利息于 2021 年 12 月 31 日按原金融工具准则列示的账面价值为人民币 8,772.13 元，转出至卖出回购金融资产款的重分类金额为人民币 8,772.13 元。经上述重分类后，应付利息不再作为财务报表项目单独列报。

除上述财务报表项目外，于首次执行日，新金融工具准则的执行对财务报表其他金融资产及金融负债项目无影响。

于首次执行日，新金融工具准则的执行对本基金金融资产计提的减值准备金额无重大影响。上述会计政策变更未导致本基金本期期初未分配利润的变化。

6.4.5.2 会计估计变更的说明

无。

6.4.5.3 差错更正的说明

无。

6.4.6 税项

(1) 印花税

经国务院批准，财政部、国家税务总局研究决定，自 2008 年 4 月 24 日起，调整证券（股票）交易印花税税率，由原先的 3‰调整为 1‰；

经国务院批准，财政部、国家税务总局研究决定，自 2008 年 9 月 19 日起，调整由出让方按证券（股票）交易印花税税率缴纳印花税，受让方不再征收，税率不变；

根据财政部、国家税务总局财税[2005]103 号文《关于股权分置试点改革有关税收政策问题的通知》的规定，股权分置改革过程中因非流通股股东向流通股股东支付对价而发生的股权转让，暂免征收印花税。

(2) 增值税

根据财政部、国家税务总局财税[2016]36 号文《关于全面推开营业税改增值税试点的通知》的规定，经国务院批准，自 2016 年 5 月 1 日起在全国范围内全面推开营业税改征增值税试点，金融业纳入试点范围，由缴纳营业税改为缴纳增值税。对证券投资基金（封闭式证券投资基金，开放式证券投资基金）管理人运用基金买卖股票、债券的转让收入免征增值税；国债、地方政府债利息收入以及金融同业往来利息收入免征增值税；存款利息收入不征收增值税；

根据财政部、国家税务总局财税[2016]46 号文《关于进一步明确全面推开营改增试点金融业有关政策的通知》的规定，金融机构开展的质押式买入返售金融商品业务及持有政策性金融债券取得的利息收入属于金融同业往来利息收入；

根据财政部、国家税务总局财税[2016]70 号文《关于金融机构同业往来等增值税政策的补充通知》的规定，金融机构开展的买断式买入返售金融商品业务、同业存款、同业存单以及持有金融债券取得的利息收入属于金融同业往来利息收入；

根据财政部、国家税务总局财税[2016]140 号文《关于明确金融、房地产开发、教育辅助服务等增值税政策的通知》的规定，本基金运营过程中发生的增值税应税行为，以本基金的基金管理人为增值税纳税人；

根据财政部、国家税务总局财税[2017]56号文《关于资管产品增值税有关问题的通知》的规定，证券投资基金的基金管理人运营证券投资基金过程中发生的增值税应税行为，暂适用简易计税方法，按照3%的征收率缴纳增值税。对证券投资基金在2018年1月1日前运营过程中发生的增值税应税行为，未缴纳增值税的，不再缴纳；已缴纳增值税的，已纳税额从证券投资基金的基金管理人以后月份的增值税应纳税额中抵减。增值税应税行为的销售额根据财政部、国家税务总局财税[2017]90号文《关于租入固定资产进项税额抵扣等增值税政策的通知》的规定确定。

（3）城市维护建设税、教育费附加、地方教育附加

根据《中华人民共和国城市维护建设税暂行条例（2011年修订）》、《征收教育费附加的暂行规定（2011年修订）》及相关地方教育附加的征收规定，凡缴纳消费税、增值税、营业税的单位和个人，都应当依照规定缴纳城市维护建设税、教育费附加（除按照相关规定缴纳农村教育事业费附加的单位外）及地方教育费附加。

（4）企业所得税

根据财政部、国家税务总局财税[2004]78号文《关于证券投资基金税收政策的通知》的规定，自2004年1月1日起，对证券投资基金（封闭式证券投资基金，开放式证券投资基金）管理人运用基金买卖股票、债券的差价收入，继续免征企业所得税；

根据财政部、国家税务总局财税[2005]103号文《关于股权分置试点改革有关税收政策问题的通知》的规定，股权分置改革中非流通股股东通过对价方式向流通股股东支付的股份、现金等收入，暂免征收流通股股东应缴纳的企业所得税；

根据财政部、国家税务总局财税[2008]1号文《关于企业所得税若干优惠政策的通知》的规定，对证券投资基金从证券市场中取得的收入，包括买卖股票、债券的差价收入，股权的股息、红利收入，债券的利息收入及其他收入，暂不征收企业所得税。

（5）个人所得税

根据财政部、国家税务总局财税[2005]103号文《关于股权分置试点改革有关税收政策问题的通知》的规定，股权分置改革中非流通股股东通过对价方式向流通股股东支付的股份、现金等收入，暂免征收流通股股东应缴纳的个人所得税；

根据财政部、国家税务总局财税[2008]132号文《财政部、国家税务总局关于储蓄存款利息所得有关个人所得税政策的通知》的规定，自2008年10月9日起，对储蓄存款利息所得暂免征收个人所得税；

根据财政部、国家税务总局、中国证监会财税[2012]85号文《关于实施上市公司股息红利差别化个人所得税政策有关问题的通知》的规定，自2013年1月1日起，证券投资基金从公开发行

和转让市场取得的上市公司股票，持股期限在 1 个月以内（含 1 个月）的，其股息红利所得全额计入应纳税所得额；持股期限在 1 个月以上至 1 年（含 1 年）的，暂减按 50% 计入应纳税所得额；持股期限超过 1 年的，暂减按 25% 计入应纳税所得额。上述所得统一适用 20% 的税率计征个人所得税；

根据财政部、国家税务总局、中国证监会财税[2015]101 号文《关于上市公司股息红利差别化个人所得税政策有关问题的通知》的规定，自 2015 年 9 月 8 日起，证券投资基金从公开发行和转让市场取得的上市公司股票，持股期限超过 1 年的，股息红利所得暂免征收个人所得税。

6.4.7 重要财务报表项目的说明

6.4.7.1 银行存款

单位：人民币元

项目	本期末 2022 年 6 月 30 日
活期存款	2,734,889.95
等于：本金	2,733,725.17
加：应计利息	1,164.78
减：坏账准备	-
定期存款	-
等于：本金	-
加：应计利息	-
减：坏账准备	-
其中：存款期限 1 个月以内	-
存款期限 1 个月（含）-3 个月	-
其他存款	-
等于：本金	-
加：应计利息	-
减：坏账准备	-
合计	2,734,889.95

6.4.7.2 交易性金融资产

单位：人民币元

项目	本期末 2022 年 6 月 30 日				
	成本	应计利息	公允价值	公允价值变动	
股票	178,091,765.26	-	175,175,026.31	-2,916,738.95	
贵金属投资-金交所黄金合约	-	-	-	-	
债券	交易所市 场	146,894,731.99	1,360,301.47	149,018,561.45	763,527.99
	银行间市 场	655,521,617.11	12,678,427.38	671,154,927.38	2,954,882.89

	场				
	合计	802,416,349.10	14,038,728.85	820,173,488.83	3,718,410.88
资产支持证券		-	-	-	-
基金		-	-	-	-
其他		-	-	-	-
合计		980,508,114.36	14,038,728.85	995,348,515.14	801,671.93

6.4.7.3 衍生金融资产/负债

本基金本报告期末的衍生金融资产/负债余额为零。

6.4.7.4 买入返售金融资产

6.4.7.4.1 各项买入返售金融资产期末余额

本基金本报告期末的买入返售金融资产余额为零。

6.4.7.4.2 期末买断式逆回购交易中取得的债券

本基金本报告期末的买断式逆回购交易中取得的债券余额为零。

6.4.7.5 其他资产

本基金本报告期末的其他资产余额为零。

6.4.7.6 其他负债

单位：人民币元

项目	本期末 2022年6月30日
应付券商交易单元保证金	-
应付赎回费	-
应付证券出借违约金	-
应付交易费用	82,189.47
其中：交易所市场	70,393.46
银行间市场	11,796.01
应付利息	-
预提费用	98,260.15
合计	180,449.62

6.4.7.7 实收基金

金额单位：人民币元

景顺长城顺鑫回报混合 A 类

项目	本期 2022年1月1日至2022年6月30日	
	基金份额(份)	账面金额
上年度末	482,126,397.41	482,126,397.41
本期申购	226,192,389.92	226,192,389.92
本期赎回(以“-”号填列)	-274,103,119.39	-274,103,119.39
本期末	434,215,667.94	434,215,667.94

景顺长城顺鑫回报混合 C 类

项目	本期 2022 年 1 月 1 日至 2022 年 6 月 30 日	
	基金份额 (份)	账面金额
上年度末	296,906,389.47	296,906,389.47
本期申购	261,689,060.83	261,689,060.83
本期赎回 (以“-”号填列)	-200,309,171.04	-200,309,171.04
本期末	358,286,279.26	358,286,279.26

注：申购含红利再投、转换入份额；赎回含转换出份额。

6.4.7.8 未分配利润

单位：人民币元

景顺长城顺鑫回报混合 A 类

项目	已实现部分	未实现部分	未分配利润合计
本期期初	43,033,012.63	5,872,773.54	48,905,786.17
本期利润	10,257,354.79	-4,003,291.90	6,254,062.89
本期基金份额交易产生的变动数	-5,203,260.93	-12,642.54	-5,215,903.47
其中：基金申购款	21,848,095.52	-2,577,604.37	19,270,491.15
基金赎回款	-27,051,356.45	2,564,961.83	-24,486,394.62
本期已分配利润	-	-	-
本期末	48,087,106.49	1,856,839.10	49,943,945.59

景顺长城顺鑫回报混合 C 类

项目	已实现部分	未实现部分	未分配利润合计
本期期初	25,904,989.35	3,614,397.37	29,519,386.72
本期利润	6,870,441.05	-3,043,546.44	3,826,894.61
本期基金份额交易产生的变动数	5,778,729.51	957,260.22	6,735,989.73
其中：基金申购款	25,166,833.59	-2,505,569.84	22,661,263.75
基金赎回款	-19,388,104.08	3,462,830.06	-15,925,274.02
本期已分配利润	-	-	-
本期末	38,554,159.91	1,528,111.15	40,082,271.06

6.4.7.9 存款利息收入

单位：人民币元

项目	本期 2022 年 1 月 1 日至 2022 年 6 月 30 日	
	活期存款利息收入	20,039.21
定期存款利息收入	-	
其他存款利息收入	-	
结算备付金利息收入	9,283.77	
其他	402.84	
合计	29,725.82	

6.4.7.10 股票投资收益

单位：人民币元

项目	本期 2022年1月1日至2022年6月30日
卖出股票成交总额	63,093,743.06
减：卖出股票成本总额	58,308,060.01
减：交易费用	241,937.85
买卖股票差价收入	4,543,745.20

6.4.7.11 债券投资收益

6.4.7.11.1 债券投资收益项目构成

单位：人民币元

项目	本期 2022年1月1日至2022年6月30日
债券投资收益——利息收入	15,045,504.54
债券投资收益——买卖债券（债转股及债券到期兑付）差价收入	-332,043.19
债券投资收益——赎回差价收入	-
债券投资收益——申购差价收入	-
合计	14,713,461.35

6.4.7.11.2 债券投资收益——买卖债券差价收入

单位：人民币元

项目	本期 2022年1月1日至2022年6月30日
卖出债券（债转股及债券到期兑付）成交总额	514,605,982.62
减：卖出债券（债转股及债券到期兑付）成本总额	507,645,258.18
减：应计利息总额	7,282,264.62
减：交易费用	10,503.01
买卖债券差价收入	-332,043.19

6.4.7.12 衍生工具收益

本基金本报告期内无衍生工具收益。

6.4.7.13 股利收益

单位：人民币元

项目	本期 2022年1月1日至2022年6月30日
股票投资产生的股利收益	1,412,165.49
其中：证券出借权益补偿收入	-
基金投资产生的股利收益	-

合计	1,412,165.49
----	--------------

6.4.7.14 公允价值变动收益

单位：人民币元

项目名称	本期 2022年1月1日至2022年6月30日
1. 交易性金融资产	-7,046,838.34
股票投资	-8,537,855.26
债券投资	1,491,016.92
资产支持证券投资	-
基金投资	-
贵金属投资	-
其他	-
2. 衍生工具	-
权证投资	-
3. 其他	-
减：应税金融商品公允价值变动产生的预估增值税	-
合计	-7,046,838.34

6.4.7.15 其他收入

单位：人民币元

项目	本期 2022年1月1日至2022年6月30日
基金赎回费收入	887,879.01
基金转换费收入	438.48
合计	888,317.49

6.4.7.16 其他费用

单位：人民币元

项目	本期 2022年1月1日至2022年6月30日
审计费用	29,752.78
信息披露费	59,507.37
证券出借违约金	-
债券托管账户维护费	18,400.00
合计	107,660.15

6.4.7.17 分部报告

截至本报告期末，本基金仅在中国大陆境内从事证券投资单一业务，因此，无需作披露的分部报告。

6.4.8 或有事项、资产负债表日后事项的说明

6.4.8.1 或有事项

截至资产负债表日，本基金无需作披露的重大或有事项。

6.4.8.2 资产负债表日后事项

截至本财务报表批准报出日，本基金无需作披露的资产负债表日后事项。

6.4.9 关联方关系

6.4.9.1 本报告期存在控制关系或其他重大利害关系的关联方发生变化的情况

本报告期，与本基金存在控制关系或其他重大利害关系的关联方未发生变化。

6.4.9.2 本报告期与基金发生关联交易的各关联方

关联方名称	与本基金的关系
景顺长城基金管理有限公司	基金管理人、登记机构、基金销售机构
中国邮政储蓄银行股份有限公司（“中国邮政储蓄银行”）	基金托管人

注：下述关联交易均在正常业务范围内按一般商业条款订立。

6.4.10 本报告期及上年度可比期间的关联方交易

6.4.10.1 通过关联方交易单元进行的交易

6.4.10.1.1 股票交易

本基金本报告期内及上年度可比期间未通过关联方交易单元进行股票交易。

6.4.10.1.2 权证交易

本基金本报告期内及上年度可比期间未通过关联方交易单元进行权证交易。

6.4.10.1.3 应支付关联方的佣金

本基金本报告期内及上年度可比期间无应支付关联方的佣金。

6.4.10.2 关联方报酬

6.4.10.2.1 基金管理费

单位：人民币元

项目	本期 2022年1月1日至2022年6 月30日	上年度可比期间 2021年1月1日至2021年 6月30日
当期发生的基金应支付的管理费	2,657,902.63	2,161,583.01
其中：支付销售机构的客户维护费	118,779.80	-

注：基金管理费每日计提，逐日累计至每月月末，按月支付。本基金的管理费按前一日基金资产净值的 0.60% 的年费率计提。管理费的计算方法如下：

$$H = E \times 0.60\% \div \text{当年天数}$$

H 为每日应计提的基金管理费

E 为前一日的基金资产净值

6.4.10.2.2 基金托管费

单位：人民币元

项目	本期	上年度可比期间
	2022 年 1 月 1 日至 2022 年 6 月 30 日	2021 年 1 月 1 日至 2021 年 6 月 30 日
当期发生的基金应支付的托管费	442,983.73	360,263.85

注：基金托管费每日计提，逐日累计至每月月末，按月支付。本基金的托管费按前一日基金资产净值的 0.10% 年费率计提。托管费的计算方法如下：

$$H = E \times 0.10\% \div \text{当年天数}$$

H 为每日应计提的基金托管费

E 为前一日的基金资产净值

6.4.10.2.3 销售服务费

单位：人民币元

获得销售服务费的各关联方名称	本期		
	2022 年 1 月 1 日至 2022 年 6 月 30 日		
	当期发生的基金应支付的销售服务费		
	景顺长城顺鑫回报混合 A 类	景顺长城顺鑫回报混合 C 类	合计
景顺长城基金管理有限公司	-	267,693.04	267,693.04
合计	-	267,693.04	267,693.04
获得销售服务费的各关联方名称	上年度可比期间		
	2021 年 1 月 1 日至 2021 年 6 月 30 日		
	当期发生的基金应支付的销售服务费		
	景顺长城顺鑫回报混合 A 类	景顺长城顺鑫回报混合 C 类	合计
景顺长城基金管理有限公司	-	41,726.51	41,726.51
合计	-	41,726.51	41,726.51

注：基金销售服务费每日计提，逐日累计至每月月末，按月支付。本基金 A 类基金份额不收取销售服务费，C 类基金份额的销售服务费按前一日 C 类基金资产净值的 0.20% 年费率计提。计算方法如下：

$$H = E \times 0.20\% \div \text{当年天数}$$

H 为 C 类基金份额每日应计提的销售服务费

E 为 C 类基金份额前一日的基金资产净值

6.4.10.3 与关联方进行银行间同业市场的债券(含回购)交易

单位：人民币元

本期

2022 年 1 月 1 日至 2022 年 6 月 30 日						
银行间市场交易的各关联方名称	债券交易金额		基金逆回购		基金正回购	
	基金买入	基金卖出	交易金额	利息收入	交易金额	利息支出
中国邮政储蓄银行	-	-	-	-	58,000,000.00	14,306.54
上年度可比期间 2021 年 1 月 1 日至 2021 年 6 月 30 日						
银行间市场交易的各关联方名称	债券交易金额		基金逆回购		基金正回购	
	基金买入	基金卖出	交易金额	利息收入	交易金额	利息支出
中国邮政储蓄银行	-	-	-	-	-	-

6.4.10.4 报告期内转融通证券出借业务发生重大关联交易事项的说明

6.4.10.4.1 与关联方通过约定申报方式进行的适用固定期限费率的证券出借业务的情况

本基金本报告期及上年度可比期间未发生转融通证券出借业务交易。

6.4.10.4.2 与关联方通过约定申报方式进行的适用市场化期限费率的证券出借业务的情况

本基金本报告期及上年度可比期间未发生转融通证券出借业务交易。

6.4.10.5 各关联方投资本基金的情况

6.4.10.5.1 报告期内基金管理人运用固有资金投资本基金的情况

本基金的基金管理人本报告期和上年度可比期间均未运用固有资金投资本基金。

6.4.10.5.2 报告期末除基金管理人之外的其他关联方投资本基金的情况

本基金的其他关联方于本报告期末及上年度末均未持有本基金份额。

6.4.10.6 由关联方保管的银行存款余额及当期产生的利息收入

单位：人民币元

关联方名称	本期 2022 年 1 月 1 日至 2022 年 6 月 30 日		上年度可比期间 2021 年 1 月 1 日至 2021 年 6 月 30 日	
	期末余额	当期利息收入	期末余额	当期利息收入
中国邮政储蓄银行-活期	2,734,889.95	20,039.21	4,630,557.29	21,524.02

注：本基金的活期银行存款由基金托管人中国邮政储蓄银行保管，并按银行间同业利率计息。

6.4.10.7 本基金在承销期内参与关联方承销证券的情况

本基金本报告期及上年度可比期间未在承销期内参与关联方承销的证券。

6.4.10.8 其他关联交易事项的说明

无。

6.4.11 利润分配情况

本基金本报告期无利润分配。

6.4.12 期末(2022年6月30日)本基金持有的流通受限证券

6.4.12.1 因认购新发/增发证券而于期末持有的流通受限证券

金额单位：人民币元

6.4.12.1.1 受限证券类别：股票										
证券代码	证券名称	成功认购日	受限期	流通受限类型	认购价格	期末估值单价	数量 (单位：股)	期末成本总额	期末估值总额	备注
301110	青木股份	2022年3月4日	6个月	新股流通受限	63.10	39.85	202	12,746.20	8,049.70	-
301112	信邦智能	2022年6月20日	6个月	新股流通受限	27.53	45.04	399	10,984.47	17,970.96	-
301116	益客食品	2022年1月10日	6个月	新股流通受限	11.40	20.46	577	6,577.80	11,805.42	-
301117	佳缘科技	2022年1月7日	6个月	新股流通受限	46.80	54.44	262	12,261.60	14,263.28	-
301123	奕东电子	2022年1月14日	6个月	新股流通受限	37.23	25.39	656	24,422.88	16,655.84	-
301125	腾亚精工	2022年5月27日	6个月	新股流通受限	22.49	27.42	327	7,354.23	8,966.34	-
301130	西点药业	2022年2月16日	6个月	新股流通受限	22.55	37.70	237	5,344.35	8,934.90	-
301137	哈焊华通	2022年3月14日	6个月	新股流通受限	15.37	15.99	644	9,898.28	10,297.56	-
301139	元道通信	2022年6月30日	1个月内(含)	新股流通受限	38.46	38.46	5,085	195,569.10	195,569.10	-
301139	元道通信	2022年6月30日	6个月	新股流通受限	38.46	38.46	566	21,768.36	21,768.36	-
301148	嘉戎技术	2022年4月14日	6个月	新股流通受限	38.39	23.90	516	19,809.24	12,332.40	-
301151	冠龙节能	2022年3月30日	6个月	新股流通受限	30.82	21.46	703	21,666.46	15,086.38	-

301153	中科江南	2022年 5月10日	6个月	新股流 通受限	33.68	43.98	398	13,404.64	17,504.04	-
301158	德石股份	2022年 1月7日	6个月	新股流 通受限	15.64	20.38	379	5,927.56	7,724.02	-
301160	翔楼新材	2022年 5月25日	6个月	新股流 通受限	31.56	37.66	392	12,371.52	14,762.72	-
301162	国能日新	2022年 4月19日	6个月	新股流 通受限	45.13	54.11	334	15,073.42	18,072.74	-
301163	宏德股份	2022年 4月11日	6个月	新股流 通受限	26.27	32.33	277	7,276.79	8,955.41	-
301187	欧圣电气	2022年 4月13日	6个月	新股流 通受限	21.33	22.54	876	18,685.08	19,745.04	-
301196	唯科科技	2022年 1月4日	6个月	新股流 通受限	64.08	37.52	271	17,365.68	10,167.92	-
301200	大族数控	2022年 2月18日	6个月	新股流 通受限	76.56	51.92	657	50,299.92	34,111.44	-
301207	华兰疫苗	2022年 2月10日	6个月	新股流 通受限	56.88	56.42	569	32,364.72	32,102.98	-
301212	联盛化学	2022年 4月7日	6个月	新股流 通受限	29.67	33.28	416	12,342.72	13,844.48	-
301215	中汽股份	2022年 2月28日	6个月	新股流 通受限	3.80	6.39	4,743	18,023.40	30,307.77	-
301216	万凯新材	2022年 3月21日	6个月	新股流 通受限	35.68	29.84	1,069	38,141.92	31,898.96	-
301219	腾远钴业	2022年 3月10日	6个月	新股流 通受限	173.98	87.82	168	29,228.64	14,753.76	-
301219	腾远钴业	2022年 5月24日	4个月	新股流 通受限 -转增	-	87.82	134	-	11,767.88	-
301220	亚香股份	2022年 6月15日	6个月	新股流 通受限	35.98	39.15	285	10,254.30	11,157.75	-

		日									
301222	浙江恒威	2022年3月2日	6个月	新股流通受限	33.98	28.96	332	11,281.36	9,614.72	-	
301228	实朴检测	2022年1月21日	6个月	新股流通受限	20.08	20.34	373	7,489.84	7,586.82	-	
301233	盛帮股份	2022年6月24日	1个月内(含)	新股流通受限	41.52	41.52	1,418	58,875.36	58,875.36	-	
301233	盛帮股份	2022年6月24日	6个月	新股流通受限	41.52	41.52	158	6,560.16	6,560.16	-	
301235	华康医疗	2022年1月21日	6个月	新股流通受限	39.30	37.93	418	16,427.40	15,854.74	-	
301238	瑞泰新材	2022年6月10日	6个月	新股流通受限	19.18	32.07	2,999	57,520.82	96,177.93	-	
301239	普瑞眼科	2022年6月22日	1个月内(含)	新股流通受限	33.65	33.65	5,172	174,037.80	174,037.80	-	
301239	普瑞眼科	2022年6月22日	6个月	新股流通受限	33.65	33.65	575	19,348.75	19,348.75	-	
301248	杰创智能	2022年4月13日	6个月	新股流通受限	39.07	29.87	472	18,441.04	14,098.64	-	
301256	华融化学	2022年3月14日	6个月	新股流通受限	8.05	10.08	1,831	14,739.55	18,456.48	-	
301258	富士莱	2022年3月21日	6个月	新股流通受限	48.30	41.68	295	14,248.50	12,295.60	-	
301259	艾布鲁	2022年4月18日	6个月	新股流通受限	18.39	24.94	483	8,882.37	12,046.02	-	
301263	泰恩康	2022年3月22日	6个月	新股流通受限	19.93	31.38	682	13,592.26	21,401.16	-	
301266	宇邦新材	2022年5月30日	6个月	新股流通受限	26.86	47.07	517	13,886.62	24,335.19	-	
301268	铭利	2022年	6个月	新股流	28.50	34.87	641	18,268.50	22,351.67	-	

	达	3月29日		通受限							
301279	金道科技	2022年4月6日	6个月	新股流通受限	31.20	22.81	296	9,235.20	6,751.76		-
301286	侨源股份	2022年6月6日	6个月	新股流通受限	16.91	19.79	784	13,257.44	15,515.36		-
301288	清研环境	2022年4月14日	6个月	新股流通受限	19.09	19.98	452	8,628.68	9,030.96		-
301298	东利机械	2022年5月27日	6个月	新股流通受限	12.68	20.83	634	8,039.12	13,206.22		-
301302	华如科技	2022年6月16日	6个月	新股流通受限	52.03	56.42	466	24,245.98	26,291.72		-
600938	中国海油	2022年4月14日	6个月	新股流通受限	10.80	15.86	84,004	907,243.20	1,332,303.44		-
688115	思林杰	2022年3月7日	6个月	新股流通受限	65.65	38.46	2,153	141,344.45	82,804.38		-
688119	中钢洛耐	2022年5月27日	6个月	新股流通受限	5.06	7.01	33,327	168,634.62	233,622.27		-
688173	希荻微	2022年1月13日	6个月	新股流通受限	33.57	31.62	4,236	142,202.52	133,942.32		-
688223	晶科能源	2022年1月19日	6个月	新股流通受限	5.00	14.47	95,779	478,895.00	1,385,922.13		-
688237	超卓航科	2022年6月24日	1个月内(含)	新股流通受限	41.27	41.27	2,891	119,311.57	119,311.57		-
688267	中触媒	2022年2月9日	6个月	新股流通受限	41.90	31.90	3,390	142,041.00	108,141.00		-
688322	奥比中光	2022年6月30日	1个月内(含)	新股流通受限	30.99	30.99	8,529	264,313.71	264,313.71		-
688400	凌云光	2022年6月27日	1个月内(含)	新股流通受限	21.93	21.93	13,111	287,524.23	287,524.23		-

注：受限期内，本基金因上市公司发生股票红利、送股、资本公积转增股本、配股等权益行为获取的衍生股份，亦应遵守相关股份的受限安排。

6.4.12.2 期末持有的暂时停牌等流通受限股票

本基金于本报告期末未持有暂时停牌等流通受限股票。

6.4.12.3 期末债券正回购交易中作为抵押的债券

6.4.12.3.1 银行间市场债券正回购

截止本报告期末，本基金从事银行间市场债券正回购交易形成的卖出回购证券款余额 99,515,484.06 元，是以如下债券作为质押：

金额单位：人民币元

债券代码	债券名称	回购到期日	期末估值单价	数量（张）	期末估值总额
102100693	21 江北新区 MTN001	2022 年 7 月 1 日	102.43	74,000	7,579,547.52
101800263	18 萧山国资 MTN001	2022 年 7 月 6 日	104.15	200,000	20,829,144.11
102000694	20 张江高科 MTN001	2022 年 7 月 6 日	100.67	200,000	20,134,953.42
102001391	20 北京国资 MTN002	2022 年 7 月 6 日	104.43	174,000	18,171,513.14
102001776	20 宁河西 MTN002	2022 年 7 月 6 日	104.56	200,000	20,911,311.78
102101533	21 泸州窖 MTN003	2022 年 7 月 6 日	103.46	200,000	20,691,447.67
合计				1,048,000	108,317,917.64

6.4.12.3.2 交易所市场债券正回购

截止本报告期末，本基金从事证券交易所债券正回购交易形成的卖出回购证券款余额 15,669,220.09 元，于 2022 年 7 月 7 日前（含当日）先后到期。该类交易要求本基金转入质押库的债券，按证券交易所规定的比例折算为标准券后，不低于债券回购交易的余额。

6.4.12.4 期末参与转融通证券出借业务的证券

本基金于本报告期末持有的证券未参与转融通证券出借业务。

6.4.13 金融工具风险及管理

6.4.13.1 风险管理政策和组织架构

本基金在日常经营活动中由金融工具产生的风险主要包括信用风险、流动性风险及市场风险。本基金管理人制定了政策和程序来识别及分析这些风险，并设定适当的风险限额及内部控制流程，通过可靠的管理及信息系统持续监控上述各类风险。

本基金管理人秉承全面风险管理的理念，将风险管理融入业务中，建立了以风险管理委员会为核心，由风险管理委员会、督察长、法律监察稽核部和相关业务部门构成的风险管理架构体系。各业务部门负责人为其所在部门的风险管理第一责任人，对本部门业务范围内的风险负有管控和及时报告的义务。员工在其岗位职责范围内承担相应风险管理责任。本基金管理人配备的风险管

理人员对投资风险进行独立的监控并及时向管理层汇报。

6.4.13.2 信用风险

信用风险是指基金在交易过程中因交易对手未履行合约责任，或者基金所投资证券的发行人出现违约、拒绝支付到期本息等导致基金资产损失和收益变化的风险。

本基金的投资范围及投资比例符合相关法律法规的要求、相关监管机构的相关规定及本基金的合同要求。本基金管理人通过建立和完善内部信用评级体系和交易对手库，对发行人及债券投资进行内部评级，对交易对手的资信状况进行充分评估、设定授信额度，以控制可能出现的信用风险。本基金的活期银行存款存放在具有托管资格的银行；本基金存放定期存款前，均对交易对手进行信用评估以控制相应的信用风险，因而与银行存款相关的信用风险不重大。本基金在交易所进行的交易均与中国证券登记结算有限责任公司完成证券交收和款项清算，因此违约风险发生的可能性很小；本基金在银行间同业市场仅与达到本基金管理人既定信用政策标准的交易对手进行交易，以控制相应的信用风险。

本基金管理人还通过分散化投资以分散信用风险。本基金投资于一家公司发行的证券市值不超过基金资产净值的 10%，且本基金与由本基金管理人管理的其他基金共同持有一家公司的证券，不得超过该证券余额的 10%。

于本报告期末，本基金持有除国债、央行票据、政策性金融债及地方政府债券之外的债券和资产支持证券的账面价值占基金净资产的比例为 87.38%（上年度末：75.06%）。

6.4.13.3 流动性风险

流动性风险，是指基金管理人未能以合理价格及时变现基金资产以支付投资者赎回款项的风险。本基金的流动性风险一方面来自于投资品种所处的交易市场不活跃而带来的变现困难，另一方面来自于基金份额持有人可依据基金合同约定要求赎回其持有的基金份额。

本基金的基金管理人专业审慎、勤勉尽责地管控本基金的流动性风险，全覆盖、多维度的建立以压力测试为核心的流动性风险监测与预警制度，确保本基金组合的资产变现能力与投资者赎回需求匹配与平衡。

6.4.13.3.1 报告期内本基金组合资产的流动性风险分析

本基金的基金管理人在基金运作过程中严格按照《公开募集证券投资基金运作管理办法》及《公开募集开放式证券投资基金流动性风险管理规定》（自 2017 年 10 月 1 日起施行）等法规的要求对本基金组合资产的流动性风险进行管理，通过独立的风险管理部门对本基金的组合持仓集中度指标、流通受限制的投资品种比例以及组合在短期内变现能力的综合指标等流动性指标进行持续的监测和分析。

本基金投资于一家公司发行的证券市值不超过基金资产净值的 10%，且本基金与由本基金的基金管理人管理的其他基金共同持有一家上市公司发行的证券不得超过该证券的 10%。由本基金的基金管理人管理的所有开放式基金于开放期内共同持有一家上市公司发行的可流通股票不得超过该上市公司可流通股票的 15%，由本基金的基金管理人管理的全部投资组合持有一家上市公司发行的可流通股票，不得超过该上市公司可流通股票的 30%（完全按照有关指数构成比例进行证券投资的开放式基金及中国证监会认定的特殊投资组合不受该比例限制）。

本基金所持部分证券在证券交易所上市，其余亦可在银行间同业市场交易，部分基金资产流通暂时受限制不能自由转让的情况参见附注 6.4.12。此外，本基金可通过卖出回购金融资产方式借入短期资金应对流动性需求，其上限一般不超过基金持有的债券投资的公允价值。本基金主动投资于流动性受限资产的市值合计不得超过基金资产净值的 15%。

本基金的基金管理人对其管理的所有开放式基金于开放期内，对基金组合资产中 7 个工作日可变现资产的可变现价值进行审慎评估与测算，确保每日确认的净赎回申请不得超过 7 个工作日可变现资产的可变现价值。

同时，本基金的基金管理人通过合理分散逆回购交易的到期日与交易对手的集中度；按照穿透原则对交易对手的财务状况、偿付能力及杠杆水平等进行必要的尽职调查与严格的准入管理，以及对不同的交易对手实施交易额度管理并进行动态调整等措施严格管理本基金从事逆回购交易的流动性风险和交易对手风险。此外，本基金的基金管理人建立了逆回购交易质押品管理制度：根据质押品的资质确定质押率水平；持续监测质押品的风险状况与价值变动以确保质押品按公允价值计算足额；并在与私募类证券资管产品及中国证监会认定的其他主体为交易对手开展逆回购交易时，可接受质押品的资质要求与基金合同约定的投资范围保持一致。

6.4.13.4 市场风险

市场风险是指金融工具的公允价值或未来现金流量因市场价格变动而发生波动的风险，包括利率风险、外汇风险和其他价格风险。本基金管理人通过对不同类型的风险分别设定风险限制，并由独立于投资部门的风险管理人员监控、报告以及定期风险回顾的方法管理投资组合的市场风险。

6.4.13.4.1 利率风险

利率风险是指金融工具的公允价值或未来现金流量因市场利率变动而发生波动的风险。

本基金管理人通过风险管理人员定期监控组合中债券投资部分的利率风险，及时调整投资组合久期等方法管理利率风险。

下表统计了本基金的利率风险敞口。表中所示为本基金资产及负债的账面价值，并按照合约

规定的重新定价日或到期日进行了分类。

6.4.13.4.1.1 利率风险敞口

单位：人民币元

本期末 2022年6月30日	1个月以内	1-3个月	3个月-1年	1-5年	5年以上	不计息	合计
资产							
银行存款	2,734,889.95	-	-	-	-	-	2,734,889.95
结算备付金	1,898,948.01	-	-	-	-	-	1,898,948.01
存出保证金	53,325.23	-	-	-	-	-	53,325.23
交易性金融资产	12,594,421.12	-	130,461,822.05	391,752,156.20	285,365,089.46	175,175,026.31	995,348,515.14
应收申购款	-	-	-	-	-	85,364.73	85,364.73
应收证券清算款	-	-	-	-	-	11,961,128.53	11,961,128.53
资产总计	17,281,584.31	-	130,461,822.05	391,752,156.20	285,365,089.46	187,221,519.57	1,012,082,171.59
负债							
应付赎回款	-	-	-	-	-	13,593,130.06	13,593,130.06
应付管理人报酬	-	-	-	-	-	429,431.97	429,431.97
应付托管费	-	-	-	-	-	71,571.98	71,571.98
卖出回购金融资产款	115,184,704.15	-	-	-	-	-	115,184,704.15
应付销售服务费	-	-	-	-	-	62,132.66	62,132.66
应交税费	-	-	-	-	-	32,587.30	32,587.30
其他负债	-	-	-	-	-	180,449.62	180,449.62
负债总计	115,184,704.15	-	-	-	-	14,369,303.59	129,554,007.74
利率敏感度缺口	-97,903,119.84	-	130,461,822.05	391,752,156.20	285,365,089.46	-	-
上年度末 2021年12月31日	1个月以内	1-3个月	3个月-1年	1-5年	5年以上	不计息	合计
资产							
银行存款	9,418,740.33	-	-	-	-	-	9,418,740.33
结算备付金	1,382,723.76	-	-	-	-	-	1,382,723.76
存出保证金	47,354.10	-	-	-	-	-	47,354.10
交易性金融资产	-	10,061,000.00	92,480,644.80	425,494,000.00	175,845,550.20	146,639,723.03	850,520,918.03
买入返售金融资产	49,928,264.96	-	-	-	-	-	49,928,264.96
应收利息	-	-	-	-	-	12,363,223.68	12,363,223.68
应收申购款	-	-	-	-	-	4,275.59	4,275.59
应收证券清算款	-	-	-	-	-	8,821,039.46	8,821,039.46
资产总计	60,777,083.15	10,061,000.00	92,480,644.80	425,494,000.00	175,845,550.20	167,828,261.76	932,486,539.91
负债							
应付赎回款	-	-	-	-	-	5,178,775.23	5,178,775.23
应付管理人报酬	-	-	-	-	-	338,889.11	338,889.11
应付托管费	-	-	-	-	-	56,481.51	56,481.51
应付证券清算款	-	-	-	-	-	3,737,885.24	3,737,885.24
卖出回购金融资产款	65,354,741.57	-	-	-	-	-	65,354,741.57

应付销售服务费	-	-	-	-	-	43,030.83	43,030.83
应付交易费用	-	-	-	-	-	85,601.36	85,601.36
应付利息	-	-	-	-	-	8,772.13	8,772.13
应交税费	-	-	-	-	-	35,403.16	35,403.16
其他负债	-	-	-	-	-	189,000.00	189,000.00
负债总计	65,354,741.57	-	-	-	-	9,673,838.57	75,028,580.14
利率敏感度缺口	-4,577,658.42	10,061,000.00	92,480,644.80	425,494,000.00	175,845,550.20	-	-

6.4.13.4.1.2 利率风险的敏感性分析

假设	除市场利率以外的其他市场变量保持不变		
	相关风险变量的变动	对资产负债表日基金资产净值的影响金额（单位：人民币元）	
		本期末（2022年6月30日）	上年度末（2021年12月31日）
分析	市场利率上升 25 个基点	-3,378,309.83	-2,752,924.57
	市场利率下降 25 个基点	3,405,111.63	2,773,424.19

6.4.13.4.2 外汇风险

外汇风险是指金融工具的公允价值或未来现金流量因外汇汇率变动而发生波动的风险。本基金持有的所有资产及负债以人民币计价，因此无重大外汇风险。

6.4.13.4.3 其他价格风险

其他价格风险是指金融工具的公允价值或未来现金流量因除外汇风险和利率风险以外的市场价格变动而发生波动的风险。本基金主要投资于证券交易所上市或银行间同业市场交易的证券，所面临的重大价格风险由所持有的金融工具的公允价值决定。本基金通过投资组合的分散化降低其它价格风险，并且本基金管理人每日对本基金所持有的证券价格实施监控。

经测算本基金面临的其他价格风险列示如下：

6.4.13.4.3.1 其他价格风险敞口

金额单位：人民币元

项目	本期末 2022年6月30日		上年度末 2021年12月31日	
	公允价值	占基金资产净值比例（%）	公允价值	占基金资产净值比例（%）
交易性金融资产—股票投资	175,175,026.31	19.85	146,639,723.03	17.10
交易性金融资产—基金投资	-	-	-	-
交易性金融资产—贵金属投资	-	-	-	-

衍生金融资产—权证投资	-	-	-	-
其他	-	-	-	-
合计	175,175,026.31	19.85	146,639,723.03	17.10

6.4.13.4.3.2 其他价格风险的敏感性分析

假设	除沪深 300 指数以外的其他市场变量保持不变		
	相关风险变量的变动	对资产负债表日基金资产净值的 影响金额（单位：人民币元）	
		本期末（2022 年 6 月 30 日）	上年度末（2021 年 12 月 31 日）
分析	沪深 300 指数上升 5%	7,811,347.25	6,994,912.22
	沪深 300 指数下降 5%	-7,811,347.25	-6,994,912.22

6.4.14 公允价值

6.4.14.1 金融工具公允价值计量的方法

公允价值计量结果所属的层次，由对公允价值计量整体而言具有重要意义的输入值所属的最低层次决定：第一层次：相同资产或负债在活跃市场上未经调整的报价；第二层次：除第一层次输入值外相关资产或负债直接或间接可观察的输入值；第三层次：相关资产或负债的不可观察输入值。

6.4.14.2 持续的以公允价值计量的金融工具

6.4.14.2.1 各层次金融工具的公允价值

单位：人民币元

公允价值计量结果所属的层次	本期末 2022 年 6 月 30 日	上年度末 2021 年 12 月 31 日
第一层次	173,837,645.34	144,417,558.23
第二层次	817,507,879.58	706,103,359.80
第三层次	4,002,990.22	-
合计	995,348,515.14	850,520,918.03

6.4.14.2.2 公允价值所属层次间的重大变动

对于公开市场交易的证券等投资，若出现交易不活跃、非公开发行等情况，本基金不会于交易不活跃期间及限售期间将相关投资的公允价值列入第一层次，并根据估值调整中采用的对

公允价值计量整体而言具有重要意义的输入值所属的最低层次，确定相关投资的公允价值应属第二层次或第三层次。

6.4.14.3 非持续的以公允价值计量的金融工具的说明

本基金本报告期末及上年度末均未持有非持续的以公允价值计量的金融工具。

6.4.14.4 不以公允价值计量的金融工具的相关说明

本基金持有的不以公允价值计量的金融工具为以摊余成本计量的金融资产和金融负债，这些金融工具因其剩余期限较短，所以其账面价值与公允价值相若。

6.4.15 有助于理解和分析会计报表需要说明的其他事项

无。

§ 7 投资组合报告

7.1 期末基金资产组合情况

金额单位：人民币元

序号	项目	金额	占基金总资产的比例 (%)
1	权益投资	175,175,026.31	17.31
	其中：股票	175,175,026.31	17.31
2	基金投资	-	-
3	固定收益投资	820,173,488.83	81.04
	其中：债券	820,173,488.83	81.04
	资产支持证券	-	-
4	贵金属投资	-	-
5	金融衍生品投资	-	-
6	买入返售金融资产	-	-
	其中：买断式回购的买入返售金融资产	-	-
7	银行存款和结算备付金合计	4,633,837.96	0.46
8	其他各项资产	12,099,818.49	1.20
9	合计	1,012,082,171.59	100.00

7.2 报告期末按行业分类的股票投资组合

7.2.1 报告期末按行业分类的境内股票投资组合

金额单位：人民币元

代码	行业类别	公允价值 (元)	占基金资产净值比例 (%)
A	农、林、牧、渔业	161,804.00	0.02
B	采矿业	7,352,163.89	0.83
C	制造业	116,335,764.90	13.18
D	电力、热力、燃气及水生产和	3,215,508.00	0.36

	供应业		
E	建筑业	264,280.00	0.03
F	批发和零售业	755,351.16	0.09
G	交通运输、仓储和邮政业	4,179,562.00	0.47
H	住宿和餐饮业	-	-
I	信息传输、软件和信息技术服务业	1,713,548.36	0.19
J	金融业	33,441,784.88	3.79
K	房地产业	2,661,834.00	0.30
L	租赁和商务服务业	1,048,185.00	0.12
M	科学研究和技术服务业	2,858,100.15	0.32
N	水利、环境和公共设施管理业	24,378.42	0.00
O	居民服务、修理和其他服务业	-	-
P	教育	-	-
Q	卫生和社会工作	597,881.55	0.07
R	文化、体育和娱乐业	564,880.00	0.06
S	综合	-	-
	合计	175,175,026.31	19.85

7.2.2 报告期末按行业分类的港股通投资股票投资组合

无。

7.3 期末按公允价值占基金资产净值比例大小排序的所有股票投资明细

金额单位：人民币元

序号	股票代码	股票名称	数量（股）	公允价值（元）	占基金资产净值比例（%）
1	002142	宁波银行	350,380	12,547,107.80	1.42
2	600519	贵州茅台	4,700	9,611,500.00	1.09
3	002311	海大集团	88,300	5,298,883.00	0.60
4	000858	五粮液	26,200	5,290,566.00	0.60
5	600036	招商银行	114,200	4,819,240.00	0.55
6	000333	美的集团	78,576	4,745,204.64	0.54
7	300750	宁德时代	8,800	4,699,200.00	0.53
8	600887	伊利股份	108,500	4,226,075.00	0.48
9	600741	华域汽车	130,000	2,990,000.00	0.34
10	601899	紫金矿业	311,100	2,902,563.00	0.33
11	601939	建设银行	470,900	2,853,654.00	0.32
12	601398	工商银行	593,300	2,830,041.00	0.32
13	000568	泸州老窖	10,700	2,637,978.00	0.30
14	002049	紫光国微	13,800	2,618,136.00	0.30
15	300014	亿纬锂能	26,800	2,613,000.00	0.30
16	000001	平安银行	166,100	2,488,178.00	0.28
17	300059	东方财富	94,520	2,400,808.00	0.27

18	300760	迈瑞医疗	6,800	2,129,760.00	0.24
19	600900	长江电力	86,800	2,006,816.00	0.23
20	601166	兴业银行	99,334	1,976,746.60	0.22
21	601012	隆基绿能	29,120	1,940,265.60	0.22
22	601021	春秋航空	31,700	1,849,695.00	0.21
23	300207	欣旺达	57,000	1,801,200.00	0.20
24	002271	东方雨虹	32,300	1,662,481.00	0.19
25	000596	古井贡酒	6,500	1,622,790.00	0.18
26	002475	立讯精密	47,100	1,591,509.00	0.18
27	603806	福斯特	24,192	1,585,059.84	0.18
28	600938	中国海油	92,505	1,480,645.89	0.17
29	300568	星源材质	47,940	1,392,177.60	0.16
30	688223	晶科能源	95,779	1,385,922.13	0.16
31	000733	振华科技	9,900	1,346,103.00	0.15
32	000625	长安汽车	75,244	1,303,226.08	0.15
33	300775	三角防务	26,700	1,285,605.00	0.15
34	600989	宝丰能源	86,200	1,262,830.00	0.14
35	002466	天齐锂业	10,100	1,260,480.00	0.14
36	601799	星宇股份	7,300	1,248,300.00	0.14
37	002557	洽洽食品	20,300	1,155,679.00	0.13
38	603899	晨光股份	19,800	1,110,384.00	0.13
39	300012	华测检测	47,800	1,109,438.00	0.13
40	600460	士兰微	21,200	1,102,400.00	0.12
41	600048	保利发展	62,600	1,092,996.00	0.12
42	600028	中国石化	259,600	1,059,168.00	0.12
43	603259	药明康德	10,140	1,054,458.60	0.12
44	601888	中国中免	4,500	1,048,185.00	0.12
45	603833	欧派家居	6,800	1,024,624.00	0.12
46	601857	中国石油	186,600	988,980.00	0.11
47	600674	川投能源	82,600	984,592.00	0.11
48	600383	金地集团	72,400	973,056.00	0.11
49	600745	闻泰科技	11,400	970,254.00	0.11
50	300124	汇川技术	14,600	961,702.00	0.11
51	600585	海螺水泥	26,800	945,504.00	0.11
52	601838	成都银行	56,100	930,138.00	0.11
53	000792	盐湖股份	31,000	928,760.00	0.11
54	002463	沪电股份	62,500	922,500.00	0.10
55	002906	华阳集团	20,100	910,731.00	0.10
56	600660	福耀玻璃	21,300	890,553.00	0.10
57	002709	天赐材料	14,100	875,046.00	0.10
58	600377	宁沪高速	100,300	859,571.00	0.10
59	002415	海康威视	23,400	847,080.00	0.10

60	002572	索菲亚	30,300	833,250.00	0.09
61	600765	中航重机	25,360	816,084.80	0.09
62	002126	银轮股份	70,800	810,660.00	0.09
63	603218	日月股份	31,800	807,720.00	0.09
64	300035	中科电气	28,000	782,600.00	0.09
65	002371	北方华创	2,800	775,936.00	0.09
66	002508	老板电器	21,300	767,439.00	0.09
67	688518	联赢激光	22,495	764,605.05	0.09
68	002507	涪陵榨菜	21,400	738,728.00	0.08
69	002812	恩捷股份	2,800	701,260.00	0.08
70	600690	海尔智家	25,500	700,230.00	0.08
71	688116	天奈科技	3,747	635,041.56	0.07
72	300630	普利制药	17,800	625,670.00	0.07
73	603345	安井食品	3,600	604,332.00	0.07
74	300258	精锻科技	54,600	602,784.00	0.07
75	000069	华侨城 A	91,800	595,782.00	0.07
76	600926	杭州银行	38,900	582,722.00	0.07
77	000786	北新建材	16,400	567,768.00	0.06
78	300144	宋城演艺	36,800	564,880.00	0.06
79	601865	福莱特	14,600	556,260.00	0.06
80	300855	图南股份	13,200	551,628.00	0.06
81	600176	中国巨石	31,050	540,580.50	0.06
82	600409	三友化工	65,400	535,626.00	0.06
83	688331	荣昌生物	11,240	525,582.40	0.06
84	300408	三环集团	17,100	514,710.00	0.06
85	000959	首钢股份	106,700	507,892.00	0.06
86	603197	保隆科技	10,300	506,657.00	0.06
87	688099	晶晨股份	4,923	497,223.00	0.06
88	002233	塔牌集团	55,900	494,715.00	0.06
89	002409	雅克科技	8,700	482,937.00	0.05
90	300580	贝斯特	23,100	480,942.00	0.05
91	603348	文灿股份	8,800	471,680.00	0.05
92	001965	招商公路	61,300	467,719.00	0.05
93	000089	深圳机场	60,100	463,972.00	0.05
94	002241	歌尔股份	13,800	463,680.00	0.05
95	000776	广发证券	23,900	446,930.00	0.05
96	002643	万润股份	21,200	442,232.00	0.05
97	002352	顺丰控股	7,700	429,737.00	0.05
98	600600	青岛啤酒	4,100	426,072.00	0.05
99	002841	视源股份	5,600	421,792.00	0.05
100	600958	东方证券	40,588	414,403.48	0.05
101	300986	志特新材	11,180	411,424.00	0.05

102	603882	金域医学	4,900	404,495.00	0.05
103	300347	泰格医药	3,500	400,575.00	0.05
104	000738	航发控制	13,800	387,780.00	0.04
105	002236	大华股份	23,000	377,660.00	0.04
106	688599	天合光能	5,762	375,970.50	0.04
107	603517	绝味食品	6,400	370,048.00	0.04
108	688617	惠泰医疗	1,673	366,520.84	0.04
109	600298	安琪酵母	7,500	365,625.00	0.04
110	603501	韦尔股份	2,100	363,363.00	0.04
111	601128	常熟银行	47,300	361,372.00	0.04
112	002092	中泰化学	46,300	359,288.00	0.04
113	603323	苏农银行	69,400	353,940.00	0.04
114	300699	光威复材	6,000	353,220.00	0.04
115	601233	桐昆股份	22,200	352,536.00	0.04
116	688007	光峰科技	14,488	352,058.40	0.04
117	300034	钢研高纳	8,200	345,876.00	0.04
118	603733	仙鹤股份	13,000	345,800.00	0.04
119	002459	晶澳科技	4,340	342,426.00	0.04
120	002727	一心堂	14,700	337,071.00	0.04
121	300450	先导智能	5,300	334,854.00	0.04
122	000768	中航西飞	10,700	324,103.00	0.04
123	600060	海信视像	25,300	316,250.00	0.04
124	300122	智飞生物	2,800	310,828.00	0.04
125	300725	药石科技	3,100	306,869.00	0.03
126	600976	健民集团	5,900	301,785.00	0.03
127	002001	新和成	12,900	294,249.00	0.03
128	688180	君实生物	3,851	290,134.34	0.03
129	688400	凌云光	13,111	287,524.23	0.03
130	000975	银泰黄金	29,400	286,356.00	0.03
131	600456	宝钛股份	4,800	285,120.00	0.03
132	600919	江苏银行	39,700	282,664.00	0.03
133	603730	岱美股份	21,438	281,052.18	0.03
134	300627	华测导航	8,120	279,246.80	0.03
135	688322	奥比中光	8,529	264,313.71	0.03
136	002821	凯莱英	900	260,100.00	0.03
137	600426	华鲁恒升	8,700	254,040.00	0.03
138	000707	双环科技	14,500	246,355.00	0.03
139	002007	华兰生物	10,500	239,400.00	0.03
140	605123	派克新材	1,700	239,224.00	0.03
141	688119	中钢洛耐	33,327	233,622.27	0.03
142	002064	华峰化学	27,500	232,100.00	0.03
143	603288	海天味业	2,530	228,610.80	0.03

144	601636	旗滨集团	17,600	224,400.00	0.03
145	601778	晶科科技	41,500	224,100.00	0.03
146	600845	宝信软件	4,100	223,860.00	0.03
147	301139	元道通信	5,651	217,337.46	0.02
148	000513	丽珠集团	5,900	213,639.00	0.02
149	605060	联德股份	11,700	212,355.00	0.02
150	600507	方大特钢	29,100	203,409.00	0.02
151	688078	龙软科技	4,070	201,342.90	0.02
152	003021	兆威机电	4,100	195,857.00	0.02
153	301239	普瑞眼科	5,747	193,386.55	0.02
154	600406	国电南瑞	7,080	191,160.00	0.02
155	002985	北摩高科	3,250	190,385.00	0.02
156	603993	洛阳钼业	33,200	190,236.00	0.02
157	601208	东材科技	14,500	187,340.00	0.02
158	002597	金禾实业	4,300	186,319.00	0.02
159	603712	七一二	5,800	182,700.00	0.02
160	601669	中国电建	22,700	178,649.00	0.02
161	600111	北方稀土	5,000	175,800.00	0.02
162	002594	比亚迪	500	166,745.00	0.02
163	002353	杰瑞股份	4,100	165,230.00	0.02
164	600150	中国船舶	8,700	165,126.00	0.02
165	000762	西藏矿业	2,900	162,197.00	0.02
166	300498	温氏股份	7,600	161,804.00	0.02
167	300919	中伟股份	1,300	161,070.00	0.02
168	000603	盛达资源	13,900	156,792.00	0.02
169	300033	同花顺	1,600	153,840.00	0.02
170	002101	广东鸿图	6,700	152,760.00	0.02
171	688265	南模生物	2,374	152,007.22	0.02
172	688111	金山办公	763	150,402.56	0.02
173	300115	长盈精密	14,000	144,340.00	0.02
174	603596	伯特利	1,800	144,324.00	0.02
175	600161	天坛生物	5,900	143,252.00	0.02
176	300726	宏达电子	2,300	140,691.00	0.02
177	688173	希荻微	4,236	133,942.32	0.02
178	688499	利元亨	600	132,780.00	0.02
179	002025	航天电器	1,900	132,658.00	0.02
180	300285	国瓷材料	3,600	129,312.00	0.01
181	601877	正泰电器	3,500	125,230.00	0.01
182	600348	华阳股份	8,100	125,226.00	0.01
183	688002	睿创微纳	3,102	123,211.44	0.01
184	688237	超卓航科	2,891	119,311.57	0.01
185	688029	南微医学	1,345	117,284.00	0.01

186	688032	禾迈股份	128	111,488.00	0.01
187	002179	中航光电	1,740	110,176.80	0.01
188	688267	中触媒	3,390	108,141.00	0.01
189	300274	阳光电源	1,100	108,075.00	0.01
190	002930	宏川智慧	5,100	100,827.00	0.01
191	603786	科博达	1,600	98,512.00	0.01
192	301238	瑞泰新材	2,999	96,177.93	0.01
193	603939	益丰药房	1,800	95,094.00	0.01
194	601117	中国化学	9,100	85,631.00	0.01
195	688115	思林杰	2,153	82,804.38	0.01
196	300957	贝泰妮	378	82,226.34	0.01
197	600933	爱柯迪	4,900	80,262.00	0.01
198	603127	昭衍新药	600	68,280.00	0.01
199	301233	盛帮股份	1,576	65,435.52	0.01
200	600760	中航沈飞	800	48,360.00	0.01
201	601089	福元医药	1,749	36,816.45	0.00
202	301200	大族数控	657	34,111.44	0.00
203	301207	华兰疫苗	569	32,102.98	0.00
204	301216	万凯新材	1,069	31,898.96	0.00
205	301215	中汽股份	4,743	30,307.77	0.00
206	301219	腾远钴业	302	26,521.64	0.00
207	301302	华如科技	466	26,291.72	0.00
208	301266	宇邦新材	517	24,335.19	0.00
209	301268	铭利达	641	22,351.67	0.00
210	301263	泰恩康	682	21,401.16	0.00
211	301187	欧圣电气	876	19,745.04	0.00
212	301096	百诚医药	248	19,592.00	0.00
213	301256	华融化学	1,831	18,456.48	0.00
214	301162	国能日新	334	18,072.74	0.00
215	301112	信邦智能	399	17,970.96	0.00
216	301153	中科江南	398	17,504.04	0.00
217	301123	奕东电子	656	16,655.84	0.00
218	301235	华康医疗	418	15,854.74	0.00
219	301286	侨源股份	784	15,515.36	0.00
220	301151	冠龙节能	703	15,086.38	0.00
221	301160	翔楼新材	392	14,762.72	0.00
222	301117	佳缘科技	262	14,263.28	0.00
223	301248	杰创智能	472	14,098.64	0.00
224	301212	联盛化学	416	13,844.48	0.00
225	301298	东利机械	634	13,206.22	0.00
226	301148	嘉戎技术	516	12,332.40	0.00
227	301258	富士莱	295	12,295.60	0.00

228	301259	艾布鲁	483	12,046.02	0.00
229	301116	益客食品	577	11,805.42	0.00
230	001268	联合精密	409	11,337.48	0.00
231	301220	亚香股份	285	11,157.75	0.00
232	301137	哈焊华通	644	10,297.56	0.00
233	301196	唯科科技	271	10,167.92	0.00
234	301222	浙江恒威	332	9,614.72	0.00
235	301288	清研环境	452	9,030.96	0.00
236	301125	腾亚精工	327	8,966.34	0.00
237	301163	宏德股份	277	8,955.41	0.00
238	301130	西点药业	237	8,934.90	0.00
239	301110	青木股份	202	8,049.70	0.00
240	600029	南方航空	1,100	8,041.00	0.00
241	301158	德石股份	379	7,724.02	0.00
242	301228	实朴检测	373	7,586.82	0.00
243	301279	金道科技	296	6,751.76	0.00

7.4 报告期内股票投资组合的重大变动

7.4.1 累计买入金额超出期初基金资产净值 2%或前 20 名的股票明细

金额单位：人民币元

序号	股票代码	股票名称	本期累计买入金额	占期初基金资产净值比例(%)
1	002142	宁波银行	4,816,216.40	0.56
2	600519	贵州茅台	3,580,682.00	0.42
3	300750	宁德时代	3,052,952.12	0.36
4	002311	海大集团	1,890,907.00	0.22
5	601838	成都银行	1,861,671.00	0.22
6	002557	洽洽食品	1,816,987.00	0.21
7	000858	五粮液	1,677,096.00	0.20
8	000596	古井贡酒	1,619,714.00	0.19
9	002049	紫光国微	1,468,884.00	0.17
10	300059	东方财富	1,397,179.00	0.16
11	002271	东方雨虹	1,307,972.00	0.15
12	600938	中国海油	1,296,054.00	0.15
13	600048	保利发展	1,285,457.00	0.15
14	600887	伊利股份	1,183,153.00	0.14
15	000568	泸州老窖	1,180,481.00	0.14
16	600900	长江电力	1,160,764.00	0.14
17	000733	振华科技	984,931.00	0.11
18	001965	招商公路	970,422.00	0.11
19	603833	欧派家居	965,300.00	0.11
20	300498	温氏股份	945,233.00	0.11

注：买入金额为成交金额（成交单价乘以成交数量），未考虑相关交易费用。

7.4.2 累计卖出金额超期初基金资产净值 2%或前 20 名的股票明细

金额单位：人民币元

序号	股票代码	股票名称	本期累计卖出金额	占期初基金资产净值比例 (%)
1	000001	平安银行	1,609,641.00	0.19
2	688348	昱能科技	1,606,988.00	0.19
3	000933	神火股份	1,274,868.00	0.15
4	688303	大全能源	1,152,273.40	0.13
5	601838	成都银行	1,089,891.00	0.13
6	688120	华海清科	998,018.98	0.12
7	600900	长江电力	997,956.00	0.12
8	301238	瑞泰新材	918,305.09	0.11
9	603601	再升科技	864,655.00	0.10
10	002353	杰瑞股份	845,265.00	0.10
11	688052	纳芯微	830,487.02	0.10
12	601088	中国神华	819,877.00	0.10
13	002557	洽洽食品	817,680.00	0.10
14	300498	温氏股份	814,333.00	0.09
15	601012	隆基绿能	801,334.00	0.09
16	688349	三一重能	793,810.22	0.09
17	603806	福斯特	789,910.00	0.09
18	601398	工商银行	789,817.00	0.09
19	002142	宁波银行	780,610.00	0.09
20	601009	南京银行	759,293.00	0.09

注：卖出金额为成交金额（成交单价乘以成交数量），未考虑相关交易费用。

7.4.3 买入股票的成本总额及卖出股票的收入总额

单位：人民币元

买入股票成本（成交）总额	95,381,218.55
卖出股票收入（成交）总额	63,093,743.06

注：买入股票的成本总额及卖出股票的收入总额均为买卖股票成交金额（成交单价乘以成交数量），未考虑相关交易费用。

7.5 期末按债券品种分类的债券投资组合

金额单位：人民币元

序号	债券品种	公允价值	占基金资产净值比例 (%)
1	国家债券	2,541,155.48	0.29
2	央行票据	-	-
3	金融债券	87,633,839.73	9.93
	其中：政策性金融债	46,437,719.18	5.26
4	企业债券	142,664,487.68	16.17
5	企业短期融资券	-	-
6	中期票据	310,064,765.46	35.13

7	可转债（可交换债）	3,812,918.29	0.43
8	同业存单	-	-
9	其他	273,456,322.19	30.99
10	合计	820,173,488.83	92.93

7.6 期末按公允价值占基金资产净值比例大小排序的前五名债券投资明细

金额单位：人民币元

序号	债券代码	债券名称	数量（张）	公允价值	占基金资产净值比例（%）
1	1920059	19 江苏银行二级	500,000	52,943,887.67	6.00
2	180204	18 国开 04	450,000	46,437,719.18	5.26
3	2128042	21 兴业银行二级 02	400,000	41,151,866.30	4.66
4	1920046	19 宁波银行二级	300,000	32,194,175.34	3.65
5	1828009	18 浦发银行二级 02	300,000	32,030,751.78	3.63

7.7 期末按公允价值占基金资产净值比例大小排序的所有资产支持证券投资明细

本基金本报告期末未持有资产支持证券。

7.8 报告期末按公允价值占基金资产净值比例大小排序的前五名贵金属投资明细

本基金本报告期末未持有贵金属。

7.9 期末按公允价值占基金资产净值比例大小排序的前五名权证投资明细

本基金本报告期末未持有权证。

7.10 本基金投资股指期货的投资政策

本基金参与股指期货交易，将根据风险管理的原则，以套期保值为目的，制定相应的投资策略。

1、时点选择：基金管理人在交易股指期货时，重点关注当前经济状况、政策倾向、资金流向、和技术指标等因素。

2、套保比例：基金管理人根据对指数点位区间判断，在符合法律法规的前提下，决定套保比例。再根据基金股票投资组合的贝塔值，具体得出参与股指期货交易的买卖张数。

3、合约选择：基金管理人根据股指期货当时的成交金额、持仓量和基差等数据，选择和基金组合相关性高的股指期货合约为交易标的。

7.11 报告期末本基金投资的国债期货交易情况说明

7.11.1 本期国债期货投资政策

本基金可基于谨慎原则，将根据风险管理的原则，以套期保值为目的，运用国债期货对基本投资组合进行管理，提高投资效率。本基金主要采用流动性好、交易活跃的国债期货合约，通过多头或空头套期保值等策略进行套期保值操作。

7.11.2 本期国债期货投资评价

本基金本报告期末未持有国债期货。

7.12 投资组合报告附注

7.12.1 基金投资的前十名证券的发行主体本期是否出现被监管部门立案调查，或在报告编制日前一年内受到公开谴责、处罚的情形

国家开发银行于 2022 年 3 月 21 日收到中国银行保险监督管理委员会出具的行政处罚决定书(银保监罚决字〔2022〕8 号)。其因未报送逾期 90 天以上贷款余额 EAST 数据、漏报贸易融资业务 EAST 数据等多项违法违规行为，违反了《中华人民共和国银行业监督管理法》第二十一条、第四十六条和相关审慎经营规则，被处以罚款 440 万元罚款。

本基金基金经理依据基金合同及公司投资管理制度，在投资授权范围内，经正常投资决策程序对国家开发银行债券进行了投资。

兴业银行股份有限公司（以下简称“兴业银行”，股票代码：601166）于 2021 年 8 月 13 日收到中国人民银行出具的行政处罚决定书(银罚字〔2021〕26 号)，其因违反信用信息采集、提供、查询及相关管理规定，被处以罚款人民币 5 万元。

兴业银行于 2022 年 3 月 21 日收到中国银行保险监督管理委员会出具的行政处罚决定书(银保监罚决字〔2022〕22 号)，其因漏报贸易融资业务 EAST 数据、漏报贷款核销业务 EAST 数据等违法违规行为，被处以罚款人民币 350 万元。

本基金基金经理依据基金合同及公司投资管理制度，在投资授权范围内，经正常投资决策程序对兴业银行进行了投资。

宁波银行股份有限公司（以下简称“宁波银行”，股票代码：002142）于 2022 年 5 月 27 日收到宁波银保监局出具的行政处罚决定书(甬银保监罚决字〔2022〕44 号)。其因非标投资业务管理不审慎、理财业务管理不规范、主承销债券管控不到位等，违反了《中华人民共和国银行业监督管理法》第四十六条规定，被处以罚款人民币 290 万元。

2022 年 4 月 21 日，宁波银行收到宁波银保监局出具的行政处罚决定书(甬银保监罚决字〔2022〕35 号)。其因薪酬管理不到位、关联交易管理不规范、绿色信贷政策执行不到位等，违反了《中华人民共和国银行业监督管理法》第四十六条规定，被处以罚款人民币 270 万元。

2022 年 4 月 11 日，宁波银行收到宁波银保监局出具的行政处罚决定书(甬银保监罚决字〔2022〕28 号)。其因信贷资金违规流入房地产领域、违规向土地储备项目提供融资等，违反了《中华人民共和国银行业监督管理法》第四十六条规定，被处以罚款人民币 220 万元。同日，宁波银行收到宁波银保监局出具的行政处罚决定书(甬银保监罚决字〔2022〕30 号)。其因代理保险销售不规范，违反了《中华人民共和国银行业监督管理法》第四十六条第（五）项，被处以罚款

人民币 30 万元。

2021 年 12 月 29 日，宁波银行收到中国银行保险监督管理委员会宁波监管局出具的行政处罚决定书（甬银保监罚决字〔2021〕81 号）。其因信用卡业务管理不到位，违反了《中华人民共和国银行业监督管理法》第四十六条等规定，被处以罚款人民币 30 万元。

2021 年 7 月 30 日，宁波银行因贷款被挪用于缴纳土地款或土地收储、开发贷款支用审核不严、房地产贷款放款和支用环节审核不严、贷款资金违规流入房市、房地产贷款资金回流借款人、票据业务开展不审慎，违反了《中华人民共和国银行业监督管理法》第四十六条、第四十八条的规定，收到宁波银保监局出具的行政处罚决定书（甬银保监罚决字〔2021〕57 号），被处以罚款人民币 275 万元，并责令该行对相关直接责任人员给予纪律处分。

2021 年 7 月 13 日，宁波银行因违规为存款人多头开立银行结算账户、超过期限或未向中国人民银行报送账户开立、变更、撤销等资料等，收到中国人民银行宁波市中心支行出具的行政处罚决定书（甬银处罚字〔2021〕2 号），被给予警告，并处罚款 286.2 万元。

2021 年 7 月 13 日，宁波银行因违反规定办理经常项目外汇业务、违反规定办理资本项目资金收付，违反了《中华人民共和国外汇管理条例》（2008 年国务院令第 532 号）第十二条及《国家外汇管理局综合司关于完善银行内保外贷外汇管理的通知》（汇综发〔2017〕108 号）第一条、第二条和第三条的相关规定，收到国家外汇管理局宁波市分局出具的行政处罚决定书（甬外管罚〔2021〕7 号），被予以责令改正，罚款 100 万元，没收违法所得 1048476.65 元。

本基金基金经理依据基金合同及公司投资管理制度，在投资授权范围内，经正常投资决策程序对宁波银行进行了投资。

上海浦东发展银行股份有限公司（以下简称“浦发银行”，股票代码：600000）于 2021 年 7 月 13 日收到中国银行保险监督管理委员会出具的行政处罚决定书（银保监罚决字〔2021〕27 号）。其因监管发现的问题屡查屡犯、配合现场检查不力、内部控制制度修订不及时等，违反了《中华人民共和国银行业监督管理法》第二十一条、第四十六条和相关审慎经营规则，被处以 6920 万元罚款。

2021 年 11 月 15 日，浦发银行因银行卡境外交易信息报送错误，违反了《中华人民共和国外汇管理条例》相关要求，被国家外汇管理局上海市分局（上海汇管罚字〔2021〕3121210802 号）处 6 万元人民币罚款。

2022 年 3 月 21 日，浦发银行收到中国银行保险监督管理委员会出具的行政处罚决定书（银保监罚决字〔2022〕25 号），其因漏报逾期 90 天以上贷款余额 EAST 数据、漏报贸易融资业务 EAST 数据等违法违规行为，被处以罚款人民币 420 万元。

本基金基金经理依据基金合同及公司投资管理制度，在投资授权范围内，经正常投资决策程序对浦发银行进行了投资。

2022 年 3 月 21 日，招商银行股份有限公司（以下简称“招商银行”，股票代码：600036）收到中国银行保险监督管理委员会出具的行政处罚决定书（银保监罚决字（2022）21 号），其因不良贷款余额 EAST 数据存在偏差、漏报贷款核销业务 EAST 数据等违法违规行为，被处以罚款人民币 300 万元。

本基金基金经理依据基金合同及公司投资管理制度，在投资授权范围内，经正常投资决策程序对招商银行进行了投资。

本基金投资前十名证券的其余发行主体本报告期内没有被监管部门立案调查或在本报告编制日前一年内受到公开谴责、处罚的情况。

7.12.2 基金投资的前十名股票是否超出基金合同规定的备选股票库

本基金投资的前十名股票未超出基金合同规定的备选股票库。

7.12.3 期末其他各项资产构成

单位：人民币元

序号	名称	金额
1	存出保证金	53,325.23
2	应收清算款	11,961,128.53
3	应收股利	-
4	应收利息	-
5	应收申购款	85,364.73
6	其他应收款	-
7	待摊费用	-
8	其他	-
9	合计	12,099,818.49

7.12.4 期末持有的处于转股期的可转换债券明细

金额单位：人民币元

序号	债券代码	债券名称	公允价值	占基金资产净值比例（%）
1	132009	17 中油 EB	2,114,530.71	0.24
2	113052	兴业转债	333,897.89	0.04
3	110053	苏银转债	70,548.51	0.01
4	110081	闻泰转债	45,578.11	0.01
5	110079	杭银转债	11,275.42	0.00

7.12.5 期末前十名股票中存在流通受限情况的说明

本基金本报告期末前十名股票中不存在流通受限的情况。

7.12.6 投资组合报告附注的其他文字描述部分

无。

§ 8 基金份额持有人信息

8.1 期末基金份额持有人户数及持有人结构

份额单位：份

份额级别	持有人户数 (户)	户均持有的基金份额	持有人结构			
			机构投资者		个人投资者	
			持有份额	占总份额比例 (%)	持有份额	占总份额比例 (%)
景顺长城顺鑫回报混合 A 类	170	2,554,209.81	429,469,689.02	98.91	4,745,978.92	1.09
景顺长城顺鑫回报混合 C 类	591	606,237.36	352,094,412.60	98.27	6,191,866.66	1.73
合计	761	1,041,395.46	781,564,101.62	98.62	10,937,845.58	1.38

注：分级基金机构/个人投资者持有份额占总份额比例的计算中，对下属分级基金，比例的分母采用各自级别的份额，对合计数，比例的分母采用下属分级基金份额的合计数（即期末基金份额总额）。

8.2 期末基金管理人的从业人员持有本基金的情况

项目	份额级别	持有份额总数 (份)	占基金总份额比例 (%)
基金管理人所有从业人员持有本基金	景顺长城顺鑫回报混合 A 类	274.23	0.000063
	景顺长城顺鑫回报混合 C 类	863.90	0.000241
	合计	1138.13	0.000144

8.3 期末基金管理人的从业人员持有本开放式基金份额总量区间情况

项目	份额级别	持有基金份额总量的数量区间 (万份)
本公司高级管理人员、基金投资和部门负责人持有本开放式基金	景顺长城顺鑫回报混合 A 类	0~10
	景顺长城顺鑫回报混合 C 类	0~10
	合计	0~10
本基金基金经理持有本开放式基金	景顺长城顺鑫回报混合 A 类	-
	景顺长城顺鑫回报混合 C 类	-

	合计	-
--	----	---

§ 9 开放式基金份额变动

单位：份

项目	景顺长城顺鑫回报混合 A 类	景顺长城顺鑫回报混合 C 类
基金合同生效日（2020 年 9 月 29 日）基金份额总额	2,421,311.95	247,547,854.24
本报告期期初基金份额总额	482,126,397.41	296,906,389.47
本报告期基金总申购份额	226,192,389.92	261,689,060.83
减：本报告期基金总赎回份额	274,103,119.39	200,309,171.04
本报告期基金拆分变动份额	-	-
本报告期期末基金份额总额	434,215,667.94	358,286,279.26

注：申购含红利再投、转换入份额；赎回含转换出份额。

§ 10 重大事件揭示

10.1 基金份额持有人大会决议

在本报告期内，本基金未召开基金份额持有人大会。

10.2 基金管理人、基金托管人的专门基金托管部门的重大人事变动

基金管理人重大人事变动：

报告期内本基金管理人未发生重大人事变动。

基金托管人的专门基金托管部门的重大人事变动：

报告期内本基金托管人的专门基金托管部门无重大人事变动。

10.3 涉及基金管理人、基金财产、基金托管业务的诉讼

本报告期内无涉及本基金管理人、基金财产、基金托管业务的诉讼事项。

10.4 基金投资策略的改变

在本报告期内，本基金投资策略未发生改变。

10.5 为基金进行审计的会计师事务所情况

本基金本报告期末更换会计师事务所。

10.6 管理人、托管人及其高级管理人员受稽查或处罚等情况

本报告期内，本基金管理人及其高级管理人员、托管人托管业务部门及其高级管理人员未受到监管部门的任何稽查和处罚。

10.7 基金租用证券公司交易单元的有关情况

10.7.1 基金租用证券公司交易单元进行股票投资及佣金支付情况

金额单位：人民币元

券商名称	交易单元数量	股票交易		应支付该券商的佣金		备注
		成交金额	占当期股票成交总额的比例 (%)	佣金	占当期佣金总量的比例 (%)	
平安证券股份有限公司	2	142,988,449.56	100.00	133,164.76	100.00	-

注：1、基金专用交易单元的选择标准和程序如下：

1) 选择标准

a、资金实力雄厚，信誉良好；

b、财务状况良好，各项财务指标显示公司经营状况稳定；

c、经营行为规范，最近三年未因重大违规行为受到监管机关的处罚；

d、内部管理规范、严格，具备健全的内控制度，并能满足本基金运作高度保密的要求；

e、该证券经营机构具有较强的研究能力，有固定的研究机构和专门的研究人员，能及时、全面、定期向基金管理人提供高质量的咨询服务，包括宏观经济报告、行业报告、市场走向分析报告、个股分析报告及其他专门报告以及全面的信息服务。并能根据基金管理人的特定要求，提供专门研究报告。

2) 选择程序

基金管理人根据以上标准进行考察后，确定证券经营机构的选择。基金管理人与被选择的证券经营机构签订协议。

2、本基金本期交易单元未发生变更。

10.7.2 基金租用证券公司交易单元进行其他证券投资的情况

金额单位：人民币元

券商名称	债券交易		债券回购交易		权证交易	
	成交金额	占当期债券成交总额的比例 (%)	成交金额	占当期债券回购成交总额的比例 (%)	成交金额	占当期权证成交总额的比例 (%)
平安证券股份有限公司	153,363,281.78	100.00	1,177,086,000.00	100.00	-	-

10.8 其他重大事件

序号	公告事项	法定披露方式	法定披露日期
1	景顺长城基金管理有限公司关于旗下公开募集证券投资基金执行新金融工具相关会计准则的公告	中国证监会指定报刊及网站	2022-01-01
2	关于景顺长城顺鑫回报混合型证券投资基金限制伍拾万元以上申购及转换转入业务的公告	中国证监会指定报刊及网站	2022-01-04
3	景顺长城基金管理有限公司关于旗下部分基金新增东方财富证券为销售机构并开通基金“定期定额投资业务”、基金转换业务及参加申购、定期定额投资申购费率优惠的公告	中国证监会指定报刊及网站	2022-01-07
4	景顺长城基金管理有限公司关于系统停机维护的公告	中国证监会指定报刊及网站	2022-01-07
5	景顺长城基金管理有限公司关于系统停机维护的公告	中国证监会指定报刊及网站	2022-01-20
6	景顺长城顺鑫回报混合型证券投资基金 2021 年第 4 季度报告	中国证监会指定报刊及网站	2022-01-24
7	景顺长城基金管理有限公司关于旗下基金 2021 年第 4 季度报告提示性公告	中国证监会指定报刊及网站	2022-01-24
8	景顺长城基金管理有限公司关于投资旗下偏股型公募基金的公告	中国证监会指定报刊及网站	2022-01-27
9	景顺长城基金管理有限公司关于旗下部分基金新增万得基金为销售机构并开通基金“定期定额投资业务”、基金转换业务及参加申购、定期定额投资申购费率优惠的公告	中国证监会指定报刊及网站	2022-01-28
10	景顺长城基金管理有限公司关于系统停机维护的公告	中国证监会指定报刊及网站	2022-02-18
11	景顺长城基金管理有限公司关于系统停机维护的公告	中国证监会指定报刊及网站	2022-02-25
12	景顺长城基金管理有限公司关于系统停机维护的公告	中国证监会指定报刊及网站	2022-03-04
13	关于旗下部分基金新增中国人寿为销售机构并开通基金“定期定额投资业务”、基金转换业务及参加申购、定期定额投资申购费率优惠的公告	中国证监会指定报刊及网站	2022-03-07
14	景顺长城基金管理有限公司关于旗下部分基金新增联泰基金为销售机构并开通基金“定期定额投资业务”、基金转换业务及参加申购、定期定额投资申购费率优惠的公告	中国证监会指定报刊及网站	2022-03-17
15	关于景顺长城顺鑫回报混合型证券投	中国证监会指定报刊及	2022-03-18

	资基金恢复接受伍拾万元以上申购及转换转入业务的公告	网站	
16	景顺长城基金管理有限公司关于旗下基金 2021 年年度报告提示性公告	中国证监会指定报刊及网站	2022-03-28
17	景顺长城顺鑫回报混合型证券投资基金 2021 年年度报告	中国证监会指定报刊及网站	2022-03-28
18	景顺长城基金管理有限公司关于系统停机升级的公告	中国证监会指定报刊及网站	2022-04-08
19	景顺长城基金管理有限公司关于持续完善客户身份信息的提示	中国证监会指定报刊及网站	2022-04-12
20	景顺长城基金管理有限公司关于系统停机维护的公告	中国证监会指定报刊及网站	2022-04-16
21	景顺长城基金管理有限公司关于旗下部分基金新增和讯科技为销售机构并开通基金“定期定额投资业务”、基金转换业务及参加申购、定期定额投资申购费率优惠的公告	中国证监会指定报刊及网站	2022-04-21
22	景顺长城基金管理有限公司关于旗下基金 2022 年第 1 季度报告提示性公告	中国证监会指定报刊及网站	2022-04-22
23	景顺长城基金管理有限公司关于系统停机维护的公告	中国证监会指定报刊及网站	2022-04-22
24	景顺长城顺鑫回报混合型证券投资基金 2022 年第 1 季度报告	中国证监会指定报刊及网站	2022-04-22
25	景顺长城基金管理有限公司关于系统停机维护的公告	中国证监会指定报刊及网站	2022-04-29
26	景顺长城基金管理有限公司关于系统停机维护的公告	中国证监会指定报刊及网站	2022-05-06
27	关于旗下部分基金新增泰信财富为销售机构并开通基金“定期定额投资业务”、基金转换业务及参加申购、定期定额投资申购费率优惠的公告	中国证监会指定报刊及网站	2022-05-10
28	关于景顺长城基金管理有限公司旗下基金调整持有停牌股票估值价格的公告	中国证监会指定报刊及网站	2022-05-12
29	景顺长城顺鑫回报混合型证券投资基金基金产品资料概要更新	中国证监会指定报刊及网站	2022-05-27
30	景顺长城基金管理有限公司关于旗下部分基金新增新浪仓石为销售机构并开通基金“定期定额投资业务”、基金转换业务及参加申购、定期定额投资申购费率优惠的公告	中国证监会指定报刊及网站	2022-05-27
31	景顺长城顺鑫回报混合型证券投资基金 2022 年第 1 号更新招募说明书	中国证监会指定报刊及网站	2022-05-27
32	景顺长城基金管理有限公司关于系统	中国证监会指定报刊及	2022-06-10

	停机维护的公告	网站	
33	景顺长城基金管理有限公司关于旗下部分基金新增泛华普益为销售机构并开通基金“定期定额投资业务”、基金转换业务及参加申购、定期定额投资申购费率优惠的公告	中国证监会指定报刊及网站	2022-06-13
34	景顺长城基金管理有限公司关于旗下部分基金新增中信百信银行为销售机构并开通基金“定期定额投资业务”及参加申购、定期定额投资申购费率优惠的公告	中国证监会指定报刊及网站	2022-06-23
35	景顺长城基金管理有限公司关于系统停机维护的公告	中国证监会指定报刊及网站	2022-06-24

§ 11 影响投资者决策的其他重要信息

11.1 报告期内单一投资者持有基金份额比例达到或超过 20%的情况

投资者类别	报告期内持有基金份额变化情况					报告期末持有基金情况	
	序号	持有基金份额比例达到或者超过 20%的时间区间	期初份额	申购份额	赎回份额	持有份额	份额占比 (%)
机构	1	20220101-20220127	169,018,570.82	-	59,843,407.14	109,175,163.68	13.78
产品特有风险							
<p>本基金由于存在单一投资者持有基金份额比例达到或超过基金份额总份额的 20%的情况，可能会出现如下风险：</p> <p>1、大额申购风险</p> <p>在出现投资者大额申购时，如本基金所投资的标的资产未及时准备，则可能降低基金净值涨幅。</p> <p>2、如面临大额赎回的情况，可能导致以下风险：</p> <p>(1) 基金在短时间内无法变现足够的资产予以应对，可能会产生基金仓位调整困难，导致流动性风险；</p> <p>(2) 如果持有基金份额比例达到或超过基金份额总额的 20%的单一投资者大额赎回引发巨额赎回，基金管理人可能根据《基金合同》的约定决定部分延期赎回，如果连续 2 个开放日以上（含本数）发生巨额赎回，基金管理人可能根据《基金合同》的约定暂停接受基金的赎回申请，对剩余投资者的赎回办理造成影响；</p> <p>(3) 基金管理人被迫抛售证券以应付基金赎回的现金需要，则可能使基金资产净值受到不利影响，影响基金的投资运作和收益水平；</p> <p>(4) 因基金净值精度计算问题，或因赎回费收入归基金资产，导致基金净值出现较大波动；</p> <p>(5) 基金资产规模过小，可能导致部分投资受限而不能实现基金合同约定的投资目的及投资策略；</p> <p>(6) 大额赎回导致基金资产规模过小，不能满足存续的条件，基金将根据基金合同的约定面临合</p>							

同终止清算、转型等风险。

本基金管理人将建立完善的风险管理机制，以有效防止和化解上述风险，最大限度地保护基金份额持有人的合法权益。投资者在投资本基金前，请认真阅读本风险提示及基金合同等信息披露文件，全面认识本基金产品的风险收益特征和产品特性，充分考虑自身的风险承受能力，理性判断市场，对认购（或申购）基金的意愿、时机、数量等投资行为作出独立决策，获得基金投资收益，亦自行承担基金投资中出现的各类风险。

11.2 影响投资者决策的其他重要信息

无。

§ 12 备查文件目录

12.1 备查文件目录

- 1、中国证监会准予景顺长城顺鑫回报混合型证券投资基金募集注册的文件；
- 2、《景顺长城顺鑫回报混合型证券投资基金基金合同》；
- 3、《景顺长城顺鑫回报混合型证券投资基金招募说明书》；
- 4、《景顺长城顺鑫回报混合型证券投资基金托管协议》；
- 5、景顺长城基金管理有限公司批准成立批件、营业执照、公司章程；
- 6、其他在中国证监会指定报纸上公开披露的基金份额净值、定期报告及临时公告。

12.2 存放地点

以上备查文件存放在本基金管理人的办公场所。

12.3 查阅方式

投资者可在办公时间免费查阅。

景顺长城基金管理有限公司

2022 年 8 月 31 日