

景顺长城科技创新混合型证券投资基金 2022 年中期报告

2022 年 6 月 30 日

基金管理人：景顺长城基金管理有限公司

基金托管人：中国农业银行股份有限公司

送出日期：2022 年 8 月 31 日

§ 1 重要提示及目录

1.1 重要提示

基金管理人的董事会、董事保证本报告所载资料不存在虚假记载、误导性陈述或重大遗漏，并对其内容的真实性、准确性和完整性承担个别及连带的法律责任。本中期报告已经全部独立董事签字同意，并由董事长签发。

基金托管人中国农业银行股份有限公司根据本基金合同规定，于 2022 年 08 月 29 日复核了本报告中的财务指标、净值表现、利润分配情况、财务会计报告、投资组合报告等内容，保证复核内容不存在虚假记载、误导性陈述或者重大遗漏。

基金管理人承诺以诚实信用、勤勉尽责的原则管理和运用基金资产，但不保证基金一定盈利。

基金的过往业绩并不代表其未来表现。投资有风险，投资者在作出投资决策前应仔细阅读本基金的招募说明书及其更新。

本报告中财务资料未经审计。

本报告期自 2022 年 01 月 01 日起至 2022 年 06 月 30 日止。

1.2 目录

§ 1 重要提示及目录	2
1.1 重要提示	2
1.2 目录	3
§ 2 基金简介	5
2.1 基金基本情况	5
2.2 基金产品说明	5
2.3 基金管理人和基金托管人	6
2.4 信息披露方式	6
2.5 其他相关资料	6
§ 3 主要财务指标和基金净值表现	7
3.1 主要会计数据和财务指标	7
3.2 基金净值表现	8
3.3 其他指标	10
§ 4 管理人报告	10
4.1 基金管理人及基金经理情况	10
4.2 管理人对报告期内本基金运作合规守信情况的说明	11
4.3 管理人对报告期内公平交易情况的专项说明	11
4.4 管理人对报告期内基金的投资策略和业绩表现的说明	11
4.5 管理人对宏观经济、证券市场及行业走势的简要展望	12
4.6 管理人对报告期内基金估值程序等事项的说明	12
4.7 管理人对报告期内基金利润分配情况的说明	12
4.8 报告期内管理人对本基金持有人数或基金资产净值预警情形的说明	12
§ 5 托管人报告	13
5.1 报告期内本基金托管人合规守信情况声明	13
5.2 托管人对报告期内本基金投资运作合规守信、净值计算、利润分配等情况的说明	13
5.3 托管人对本中期报告中财务信息等内容真实、准确和完整发表意见	13
§ 6 半年度财务会计报告（未经审计）	13
6.1 资产负债表	13
6.2 利润表	15
6.3 净资产（基金净值）变动表	16
6.4 报表附注	17
§ 7 投资组合报告	40
7.1 期末基金资产组合情况	40
7.2 报告期末按行业分类的股票投资组合	41
7.3 期末按公允价值占基金资产净值比例大小排序的所有股票投资明细	42
7.4 报告期内股票投资组合的重大变动	44
7.5 期末按债券品种分类的债券投资组合	46

7.6 期末按公允价值占基金资产净值比例大小排序的前五名债券投资明细	46
7.7 期末按公允价值占基金资产净值比例大小排序的所有资产支持证券投资明细	46
7.8 报告期末按公允价值占基金资产净值比例大小排序的前五名贵金属投资明细	46
7.9 期末按公允价值占基金资产净值比例大小排序的前五名权证投资明细	46
7.10 本基金投资股指期货的投资政策	46
7.11 报告期末本基金投资的国债期货交易情况说明	46
7.12 投资组合报告附注	47
§ 8 基金份额持有人信息	48
8.1 期末基金份额持有人户数及持有人结构	48
8.2 期末基金管理人的从业人员持有本基金的情况	48
8.3 期末基金管理人的从业人员持有本开放式基金份额总量区间情况	48
§ 9 开放式基金份额变动	49
§ 10 重大事件揭示	49
10.1 基金份额持有人大会决议	49
10.2 基金管理人、基金托管人的专门基金托管部门的重大人事变动	49
10.3 涉及基金管理人、基金财产、基金托管业务的诉讼	49
10.4 基金投资策略的改变	49
10.5 为基金进行审计的会计师事务所情况	49
10.6 管理人、托管人及其高级管理人员受稽查或处罚等情况	49
10.7 基金租用证券公司交易单元的有关情况	50
10.8 其他重大事件	52
§ 11 影响投资者决策的其他重要信息	56
11.1 报告期内单一投资者持有基金份额比例达到或超过 20%的情况	56
11.2 影响投资者决策的其他重要信息	56
§ 12 备查文件目录	57
12.1 备查文件目录	57
12.2 存放地点	57
12.3 查阅方式	57

§ 2 基金简介

2.1 基金基本情况

基金名称	景顺长城科技创新混合型证券投资基金	
基金简称	景顺长城科技创新混合	
基金主代码	008657	
基金运作方式	契约型开放式	
基金合同生效日	2020 年 3 月 18 日	
基金管理人	景顺长城基金管理有限公司	
基金托管人	中国农业银行股份有限公司	
报告期末基金份额总额	2,815,466,745.39 份	
基金合同存续期	不定期	
下属分级基金的基金简称	景顺长城科技创新混合 A	景顺长城科技创新混合 C
下属分级基金的交易代码	008657	015683
报告期末下属分级基金的份额总额	2,793,787,178.85 份	21,679,566.54 份

2.2 基金产品说明

投资目标	本基金在严格控制风险并保持良好流动性的前提下，追求超越业绩比较基准的投资回报。通过精选具有良好持续成长潜力的科技创新上市公司，力争实现基金资产的长期稳健增值。
投资策略	<p>1、资产配置策略</p> <p>本基金综合分析和持续跟踪基本面、政策面、市场面等多方面因素并结合基金合同、投资制度等要求提出资产配置的建议，经投资决策委员会审核后形成资产配置方案</p> <p>2、科技创新主题的界定</p> <p>本基金主要投资于“科技创新”相关主题的证券。科技创新企业定位于面向世界科技前沿、面向经济主战场、面向国家重大需求的科技创新企业，以及符合国家战略、突破关键核心技术、市场认可度高的科技创新企业。</p> <p>3、股票投资策略科创板股票投资策略如下：</p> <p>（1）行业布局</p> <p>首先，选择顺应中国未来产品发展方向的行业进行布局，包括但不限于新技术、高端装备、新能源、节能环保、生物医药等，关键在于这些行业符合未来中国经济的发展脉络，符合人均 GDP 的提升、同时受到外围的影响和扰动比较少。</p> <p>其次，具体而言，精选在中国市场环境下能够看得更长远、赛道更宽广的行业，比如：半导体、创新药、云计算及 5G 等。</p> <p>（2）精选个股</p> <p>基金管理人通过对符合中国未来产业发展趋势的行业从宏观经济、产业政策、行业热点、发展趋势等方面进行“自上而下”的分析比</p>

	<p>较，选择重点投资的行业，并结合“自下而上”的方式，依靠定性研究与定量分析相结合的方法精选个股。通过“自上而下”与“自下而上”相结合的方法，充分发挥基金管理人的研究优势，利用基金管理人股票研究数据库（SRD）对企业内在价值进行深入分析，并进一步挖掘出具有竞争优势的上市公司进行投资。</p> <p>4、债券投资策略</p> <p>债券投资在保证资产流动性的基础上，采取利率预期策略、信用策略和时机策略相结合的积极性投资方法，力求在控制各类风险的基础上获取稳定的收益。</p> <p>5、股指期货投资策略</p> <p>本基金参与股指期货交易，根据风险管理的原则，以套期保值为目的，制定相应的投资策略。</p>
业绩比较基准	中国战略新兴产业成份指数收益率*65%+恒生指数收益率*15%+中债综合指数收益率*20%
风险收益特征	<p>本基金为混合型基金，理论上其预期风险与预期收益水平低于股票型基金，高于债券型基金和货币市场基金。</p> <p>本基金还可投资港股通标的股票。除了需要承担与内地证券投资基金类似的市场波动风险等一般投资风险之外，本基金还面临港股通机制下因投资环境、投资标的、市场制度以及交易规则等差异带来的特有风险。</p>

2.3 基金管理人和基金托管人

项目		基金管理人	基金托管人
名称		景顺长城基金管理有限公司	中国农业银行股份有限公司
信息披露 负责人	姓名	杨崑阳	秦一楠
	联系电话	0755-82370388	010-66060069
	电子邮箱	investor@igwfm.com	tgxxpl@abchina.com
客户服务电话		4008888606	95599
传真		0755-22381339	010-68121816
注册地址		深圳市福田区中心四路1号嘉里建设广场第一座21层	北京市东城区建国门内大街69号
办公地址		深圳市福田区中心四路1号嘉里建设广场第一座21层	北京市西城区复兴门内大街28号凯晨世贸中心东座F9
邮政编码		518048	100031
法定代表人		李进	谷澍

2.4 信息披露方式

本基金选定的信息披露报纸名称	上海证券报
登载基金中期报告正文的管理人互联网网址	www.igwfm.com
基金中期报告备置地点	基金管理人的办公场所

2.5 其他相关资料

项目	名称	办公地址
注册登记机构	景顺长城基金管理有限公司	深圳市福田区中心四路1号嘉里建设广场第一座21层

§ 3 主要财务指标和基金净值表现

3.1 主要会计数据和财务指标

金额单位：人民币元

3.1.1 期间数据和指标	报告期(2022年01月01日-2022年06月30日)	2022年05月06日(基金合同生效日) -2022年06月30日
	景顺长城科技创新混合 A	景顺长城科技创新混合 C
本期已实现收益	-827,051,097.39	-2,235,357.83
本期利润	-779,353,217.35	4,105,471.47
加权平均基金份额本期利润	-0.2676	0.1676
本期加权平均净值利润率	-18.71%	12.02%
本期基金份额净值增长率	-15.32%	10.24%
3.1.2 期末数据和指标	报告期末(2022年6月30日)	
期末可供分配利润	1,235,707,063.01	9,570,914.74
期末可供分配基金份额利润	0.4423	0.4415
期末基金资产净值	4,029,494,241.86	31,250,481.28
期末基金份额净值	1.4423	1.4414
3.1.3 累计期末指标	报告期末(2022年6月30日)	
基金份额累计净值增长率	44.23%	10.24%

注：1、本期已实现收益指基金本期利息收入、投资收益、其他收入（不含公允价值变动收益）扣除相关费用和信用减值损失后的余额，本期利润为本期已实现收益加上本期公允价值变动收益。

2、期末可供分配利润采用期末资产负债表中未分配利润与未分配利润中已实现部分的孰低数。

3、基金份额净值的计算精确到小数点后四位，小数点后第五位舍去，由此产生的误差计入基金资产。

4、上述基金业绩指标不包括持有人认购或交易基金的各项费用，计入费用后实际收益水平要低于所列数字。

5、本基金于 2022 年 4 月 29 日增设 C 类基金份额，并于 2022 年 5 月 6 日开始对 C 类基金份额进行估值。

3.2 基金净值表现

3.2.1 基金份额净值增长率及其与同期业绩比较基准收益率的比较

景顺长城科技创新混合 A

阶段	份额净值增长率①	份额净值增长率标准差②	业绩比较基准收益率③	业绩比较基准收益率标准差④	①-③	②-④
过去一个月	5.29%	1.39%	10.10%	1.19%	-4.81%	0.20%
过去三个月	2.07%	1.91%	5.94%	1.54%	-3.87%	0.37%
过去六个月	-15.32%	1.91%	-8.17%	1.48%	-7.15%	0.43%
过去一年	-16.20%	1.74%	-15.28%	1.27%	-0.92%	0.47%
自基金合同生效起至今	44.23%	1.63%	30.32%	1.28%	13.91%	0.35%

景顺长城科技创新混合 C

阶段	份额净值增长率①	份额净值增长率标准差②	业绩比较基准收益率③	业绩比较基准收益率标准差④	①-③	②-④
过去一个月	5.25%	1.39%	10.10%	1.19%	-4.85%	0.20%
自基金合同生效起至今	10.24%	1.38%	14.53%	1.21%	-4.29%	0.17%

注：本基金于 2022 年 4 月 29 日增设 C 类基金份额，并于 2022 年 5 月 6 日开始对 C 类基金份额进行估值。

3.2.2 自基金合同生效以来基金份额累计净值增长率变动及其与同期业绩比较基准收益率变动的比较

景顺长城科技创新混合A累计净值增长率与同期业绩比较基准收益率的历史走势对比图

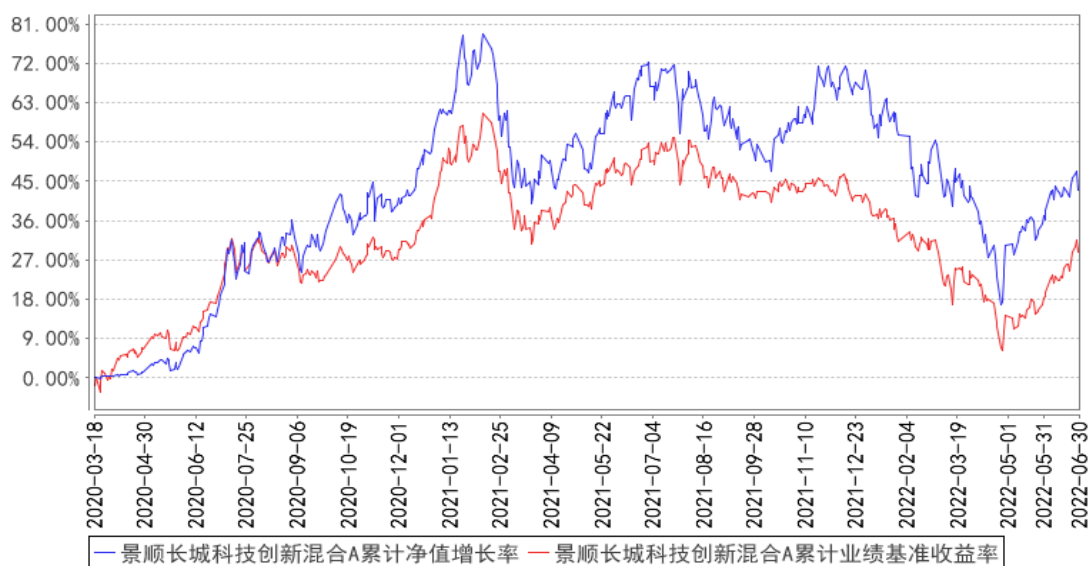

景顺长城科技创新混合C累计净值增长率与同期业绩比较基准收益率的历史走势对比图

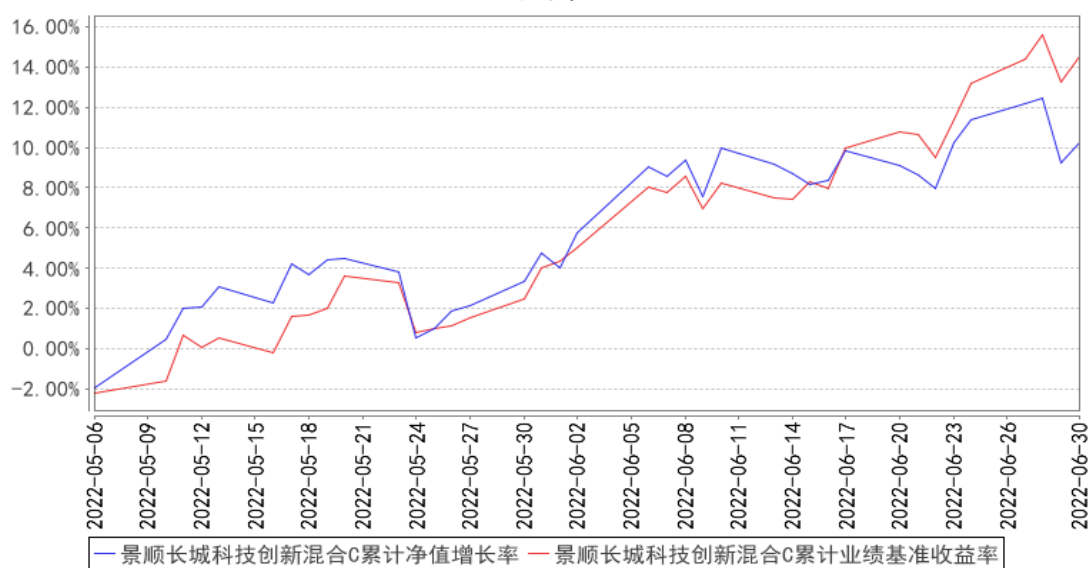

注：本基金投资组合中股票投资比例为基金资产的 60%–95%，其中投资于科技创新主题相关的证券资产占非现金资产的比例不低于 90%，本基金投资港股通标的股票的比例占基金股票资产的比例为 0%–50%；每个交易日日终在扣除股指期货、国债期货和股票期权合约需缴纳的交易保证金后，现金或到期日在一年以内的政府债券不低于基金资产净值的 5%，其中，现金不包括结算备付金、存出保证金、应收申购款等。本基金的建仓期为自 2020 年 3 月 18 日基金合同生效日起 6 个月。建仓期结束时，本基金投资组合达到上述投资组合比例的要求。本基金自 2022 年 4 月 29 日起增设 C 类基金份额。

3.3 其他指标

无。

§ 4 管理人报告

4.1 基金管理人及基金经理情况

4.1.1 基金管理人及其管理基金的经验

本基金管理人景顺长城基金管理有限公司（以下简称“本公司”）是经中国证监会证监基金字[2003]76号文批准设立的证券投资基金管理公司，由长城证券股份有限公司、景顺资产管理有限公司、开滦（集团）有限责任公司、大连实德集团有限公司共同发起设立，并于2003年6月9日获得开业批文，注册资本1.3亿元人民币，目前，各家出资比例分别为49%、49%、1%、1%。总部设在深圳，在北京、上海、广州设有分公司，并设立全资子公司——景顺长城资产管理（深圳）有限公司。

本公司拥有公募、特定客户资产管理、QDII等业务资格，截至2022年6月30日，本公司旗下共管理150只开放式基金，在主动权益、固定收益、指数投资、量化投资、海外投资、资产配置等多个领域布局。

本公司采用团队投资方式，即通过整个投资部门全体人员的共同努力，争取良好投资业绩。

4.1.2 基金经理（或基金经理小组）及基金经理助理简介

姓名	职务	任本基金的基金经理（助理）期限		证券从业年限	说明
		任职日期	离任日期		
李进	本基金的基金经理	2021年8月31日	-	12年	经济学硕士。曾任中国农业银行深圳分行国贸支行信贷审批员，华泰联合证券研究所研究员，宝盈基金管理有限公司研究员、基金经理助理、权益投资部基金经理。2021年5月加入本公司，自2021年8月起担任股票投资部基金经理，现任股票投资部总监、基金经理。具有12年证券、基金行业从业经验。

注：1、对基金的首任基金经理，其“任职日期”按基金合同生效日填写，“离任日期”为根据公司决定的解聘日期（公告前一日）；对此后的非首任基金经理，“任职日期”指根据公司决定聘任后的公告日期，“离任日期”指根据公司决定的解聘日期（公告前一日）；

2、证券从业的含义遵从行业协会《证券业从业人员资格管理办法》的相关规定。

4.1.3 期末兼任私募资产管理计划投资经理的基金经理同时管理的产品情况

无。

4.2 管理人对报告期内本基金运作合规守信情况的说明

本报告期内，本基金管理人严格遵守《中华人民共和国证券投资基金法》、《公开募集证券投资基金运作管理办法》、《公开募集证券投资基金销售机构监督管理办法》和《公开募集证券投资基金信息披露管理办法》等有关法律法规及各项实施准则、《景顺长城科技创新混合型证券投资基金基金合同》和其他有关法律法规的规定，本着诚实信用、勤勉尽责的原则管理和运用基金资产，在严格控制风险的基础上，为基金持有人谋求最大利益。本报告期内，基金运作整体合法合规，未发现损害基金持有人利益的行为。基金的投资范围、投资比例及投资组合符合有关法律法规及基金合同的规定。

4.3 管理人对报告期内公平交易情况的专项说明

4.3.1 公平交易制度的执行情况

本报告期内，本基金管理人严格执行《证券投资基金管理公司公平交易制度指导意见（2011年修订）》，完善相应制度及流程，通过系统和人工等各种方式在各业务环节严格控制交易公平执行，公平对待旗下管理的所有基金和投资组合。

4.3.2 异常交易行为的专项说明

本报告期内，本管理人管理的所有投资组合参与的交易所公开竞价，同日反向交易成交较少的单边交易量超过该证券当日成交量的 5%的交易共有 27 次，为投资组合的投资策略需要而发生的同日反向交易，按规定履行了审批程序。

本报告期内，未发现有可能导致不公平交易和利益输送的异常交易。

4.4 管理人对报告期内基金的投资策略和业绩表现的说明

4.4.1 报告期内基金投资策略和运作分析

2022 年上半年，本基金净值下跌 15.32%，组合配置以成长股为主，聚焦于高成长的行业和优秀公司。

基于对市场的判断和产业的发展趋势，本基金 2022 年上半年配置主要集中在以下 4 个方向：

- 1、高端制造业：新能源、军工、机械制造业等；
- 2、TMT 行业：通信、互联网等；
- 3、业绩优秀的医药股；
- 4、其他业绩优秀的成长股。

4.4.2 报告期内基金的业绩表现

2022 年上半年，景顺长城科技创新 A 份额净值增长率为-15.32%，业绩比较基准收益率为-8.17%。

2022 年 5 月 6 日（C 类基金份额首个估值日）至本报告期末，景顺长城科技创新 C 份额净值增长率为 10.24%，业绩比较基准收益率为 14.53%。

4.5 管理人对宏观经济、证券市场及行业走势的简要展望

预计未来央行仍将会保持流动性合理充裕；随着疫情的缓解，经济将企稳回升；中观层面，原材料价格逐步回落，制造业受益明显。总体判断市场以结构性机会为主。

4.6 管理人对报告期内基金估值程序等事项的说明

本基金管理人成立基金估值委员会对基金财产的估值方法及程序作决策，基金估值委员会在遵守法律法规的前提下，通过参考行业协会的估值指引及独立第三方估值服务机构的估值数据等方式，谨慎合理地制定高效可行的估值方法，及时准确地进行份额净值的计量，保护基金份额持有人的合法权益。

基金日常估值由基金管理人同基金托管人一同进行。基金份额净值由基金管理人完成估值后，将估值结果以双方认可的方式报送给基金托管人，基金托管人按基金合同规定的估值方法、时间、程序进行复核，无误后返回给基金管理人，由基金管理人对外公布。月末、年中和年末估值复核与基金会计账目的核对同时进行。

当发生了影响估值方法和程序的有效性及适用性的情况时，通过会议方式启动估值委员会的运作。研究人员凭借其丰富的专业技能和对市场产品的长期深入的跟踪研究，综合宏观经济、行业发展及个券状况等各方面因素，从价值投资的角度进行理论分析，并根据分析的结果向基金估值委员会提出有关估值方法或估值模型的建议。风险管理人员根据研究人员提出的估值方法或估值模型进行计算及验证，并根据计算和验证的结果与投资人员共同确定估值方法并提交估值委员会。基金事务部基金会计负责与基金托管人沟通，必要时应就所采用的估值技术、假设及输入值得适当性等咨询会计师事务所的专业意见。法律、监察稽核部相关人员负责监察执行估值政策及程序的合规性，控制执行中可能发生的风险。估值委员会共同讨论通过后，基金事务部基金会计根据估值委员会确认的估值方法对各基金进行估值核算并与基金托管行核对，法律、监察稽核部负责对外进行信息披露。

截止本报告期末，本基金管理人已与中债金融估值中心有限公司、中证指数有限公司合作，由其提供相关债券品种、流通受限股票的估值参考数据。

4.7 管理人对报告期内基金利润分配情况的说明

本基金本报告期内未实施利润分配。

4.8 报告期内管理人对本基金持有人数或基金资产净值预警情形的说明

无。

§ 5 托管人报告

5.1 报告期内本基金托管人遵规守信情况声明

在托管本基金的过程中，本基金托管人中国农业银行股份有限公司严格遵守《中华人民共和国证券投资基金法》相关法律法规的规定以及基金合同、托管协议的约定，对本基金基金管理人—景顺长城基金管理有限公司 2022 年 1 月 1 日至 2022 年 6 月 30 日基金的投资运作，进行了认真、独立的会计核算和必要的投资监督，认真履行了托管人的义务，没有从事任何损害基金份额持有人利益的行为。

5.2 托管人对报告期内本基金投资运作遵规守信、净值计算、利润分配等情况的说明

本托管人认为，景顺长城基金管理有限公司在本基金的投资运作、基金资产净值的计算、基金份额申购赎回价格的计算、基金费用开支及利润分配等问题上，不存在损害基金份额持有人利益的行为；在报告期内，严格遵守了《中华人民共和国证券投资基金法》等有关法律法规，在各重要方面的运作严格按照基金合同的规定进行。

5.3 托管人对本中期报告中财务信息等内容的真实、准确和完整发表意见

本托管人认为，景顺长城基金管理有限公司的信息披露事务符合《公开募集证券投资基金信息披露管理办法》及其他相关法律法规的规定，基金管理人所编制和披露的本基金中期报告中的财务指标、净值表现、收益分配情况、财务会计报告、投资组合报告等信息真实、准确、完整，未发现有损害基金持有人利益的行为。

§ 6 半年度财务会计报告（未经审计）

6.1 资产负债表

会计主体：景顺长城科技创新混合型证券投资基金

报告截止日：2022 年 6 月 30 日

单位：人民币元

资产	附注号	本期末 2022 年 6 月 30 日	上年度末 2021 年 12 月 31 日
资产：			
银行存款	6.4.7.1	536,749,624.50	519,482,447.51
结算备付金		27,652,868.39	9,616,929.43
存出保证金		2,071,070.28	592,445.86
交易性金融资产	6.4.7.2	3,501,999,438.40	3,453,415,523.50
其中：股票投资		3,501,999,438.40	3,453,415,523.50
基金投资		-	-
债券投资		-	-

资产支持证券投资		-	-
贵金属投资		-	-
其他投资		-	-
衍生金融资产	6.4.7.3	-	-
买入返售金融资产	6.4.7.4	-	-
债权投资		-	-
其中：债券投资		-	-
资产支持证券投资		-	-
其他投资		-	-
其他债权投资		-	-
其他权益工具投资		-	-
应收清算款		67,504,462.21	-
应收股利		-	-
应收申购款		2,638,623.73	18,495,877.77
递延所得税资产		-	-
其他资产	6.4.7.5	-	77,526.53
资产总计		4,138,616,087.51	4,001,680,750.60
负债和净资产	附注号	本期末 2022年6月30日	上年度末 2021年12月31日
负 债：			
短期借款		-	-
交易性金融负债		-	-
衍生金融负债	6.4.7.3	-	-
卖出回购金融资产款		-	-
应付清算款		108.33	117,355,999.15
应付赎回款		66,459,478.86	10,946,286.17
应付管理人报酬		5,151,548.40	3,766,037.21
应付托管费		858,591.41	627,672.87
应付销售服务费		13,665.72	-
应付投资顾问费		-	-
应交税费		-	-
应付利润		-	-
递延所得税负债		-	-
其他负债	6.4.7.6	5,387,971.65	5,330,165.48
负债合计		77,871,364.37	138,026,160.88
净资产：			
实收基金	6.4.7.7	2,815,466,745.39	2,268,308,065.28
其他综合收益		-	-
未分配利润	6.4.7.8	1,245,277,977.75	1,595,346,524.44
净资产合计		4,060,744,723.14	3,863,654,589.72
负债和净资产总计		4,138,616,087.51	4,001,680,750.60

注：报告截止日 2022 年 6 月 30 日，基金份额总额 2,815,466,745.39 份，其中 A 类基金份额净值 1.4423 元，基金份额总额 2,793,787,178.85 份；C 类基金份额净值 1.4414 元，基金份额总

额 21,679,566.54 份。

6.2 利润表

会计主体：景顺长城科技创新混合型证券投资基金

本报告期：2022 年 1 月 1 日至 2022 年 6 月 30 日

单位：人民币元

项目	附注号	本期 2022 年 1 月 1 日至 2022 年 6 月 30 日	上年度可比期间 2021 年 1 月 1 日至 2021 年 6 月 30 日
一、营业总收入		-738,817,173.37	50,012,930.10
1. 利息收入		2,269,806.06	253,034.97
其中：存款利息收入	6.4.7.9	2,269,806.06	252,287.09
债券利息收入		-	747.88
资产支持证券利息收入		-	-
买入返售金融资产收入		-	-
证券出借利息收入		-	-
其他利息收入		-	-
2. 投资收益（损失以“-”填列）		-800,179,460.77	121,759,210.40
其中：股票投资收益	6.4.7.10	-808,153,676.07	120,906,037.53
基金投资收益		-	-
债券投资收益	6.4.7.11	131,195.01	-
资产支持证券投资收益		-	-
贵金属投资收益		-	-
衍生工具收益	6.4.7.12	-	-
股利收益	6.4.7.13	7,843,020.29	853,172.87
以摊余成本计量的金融资产终止 确认产生的收益		-	-
其他投资收益		-	-
3. 公允价值变动收益（损失以“-”号填 列）	6.4.7.14	54,038,709.34	-72,564,598.46
4. 汇兑收益（损失以“-”号填列）		-	-
5. 其他收入（损失以“-”号填列）	6.4.7.15	5,053,772.00	565,283.19
减：二、营业总支出		36,430,572.51	6,213,961.44
1. 管理人报酬	6.4.10.2.1	31,074,497.07	3,851,082.20
2. 托管费	6.4.10.2.2	5,179,082.80	641,847.06
3. 销售服务费	6.4.10.2.3	20,691.57	-
4. 投资顾问费		-	-
5. 利息支出		-	-
其中：卖出回购金融资产支出		-	-
6. 信用减值损失		-	-
7. 税金及附加		0.56	2.67
8. 其他费用	6.4.7.16	156,300.51	1,721,029.51
三、利润总额（亏损总额以“-”号填列）		-775,247,745.88	43,798,968.66

减：所得税费用		-	-
四、净利润（净亏损以“-”号填列）		-775,247,745.88	43,798,968.66
五、其他综合收益的税后净额		-	-
六、综合收益总额		-775,247,745.88	43,798,968.66

6.3 净资产（基金净值）变动表

会计主体：景顺长城科技创新混合型证券投资基金

本报告期：2022 年 1 月 1 日至 2022 年 6 月 30 日

单位：人民币元

项目	本期 2022 年 1 月 1 日至 2022 年 6 月 30 日			
	实收基金	其他综合收益	未分配利润	净资产合计
一、上期期末净资产（基金净值）	2,268,308,065.28	-	1,595,346,524.44	3,863,654,589.72
加：会计政策变更	-	-	-	-
前期差错更正	-	-	-	-
其他	-	-	-	-
二、本期期初净资产（基金净值）	2,268,308,065.28	-	1,595,346,524.44	3,863,654,589.72
三、本期增减变动额（减少以“-”号填列）	547,158,680.11	-	-350,068,546.69	197,090,133.42
（一）、综合收益总额	-	-	-775,247,745.88	-775,247,745.88
（二）、本期基金份额交易产生的基金净值变动数 （净值减少以“-”号填列）	547,158,680.11	-	425,179,199.19	972,337,879.30
其中：1. 基金申购款	1,773,031,104.61	-	907,074,533.97	2,680,105,638.58
2. 基金赎回款	-1,225,872,424.50	-	-481,895,334.78	-1,707,767,759.28
（三）、本期向基金份额持有人分配利润产生的基金净值变动（净值减少以“-”号填列）	-	-	-	-
（四）、其他综合收益结转留存收益	-	-	-	-
四、本期期末净资产（基金净值）	2,815,466,745.39	-	1,245,277,977.75	4,060,744,723.14
项目	上年度可比期间 2021 年 1 月 1 日至 2021 年 6 月 30 日			
	实收基金	其他综合收益	未分配利润	净资产合计
一、上期期末净资产（基金净值）	385,403,027.85	-	218,940,782.54	604,343,810.39
加：会计政策变更	-	-	-	-

前期差错更正	-	-	-	-
其他	-	-	-	-
二、本期期初净资产（基金净值）	385,403,027.85	-	218,940,782.54	604,343,810.39
三、本期增减变动额（减少以“-”号填列）	-104,087,996.85	-	-16,063,414.45	-120,151,411.30
（一）、综合收益总额	-	-	43,798,968.66	43,798,968.66
（二）、本期基金份额交易产生的基金净值变动数 （净值减少以“-”号填列）	-104,087,996.85	-	-59,862,383.11	-163,950,379.96
其中：1. 基金申购款	77,534,198.88	-	49,088,471.74	126,622,670.62
2. 基金赎回款	-181,622,195.73	-	-108,950,854.85	-290,573,050.58
（三）、本期向基金份额持有人分配利润产生的基金净值变动（净值减少以“-”号填列）	-	-	-	-
（四）、其他综合收益结转留存收益	-	-	-	-
四、本期期末净资产（基金净值）	281,315,031.00	-	202,877,368.09	484,192,399.09

报表附注为财务报表的组成部分。

本报告 6.1 至 6.4 财务报表由下列负责人签署：

康乐

吴建军

邵媛媛

基金管理人负责人

主管会计工作负责人

会计机构负责人

6.4 报表附注

6.4.1 基金基本情况

景顺长城科技创新混合型证券投资基金(以下简称“本基金”)经中国证券监督管理委员会(以下简称“中国证监会”)证监许可[2019]2671号《关于准予景顺长城科技创新混合型证券投资基金注册的批复》核准,由景顺长城基金管理有限公司依照《中华人民共和国证券投资基金法》和《景顺长城科技创新混合型证券投资基金基金合同》负责公开募集。本基金为契约型开放式,存续期限不定,首次设立募集不包括认购资金利息共募集人民币989,405,396.54元,业经普华永道中天会计师事务所(特殊普通合伙)普华永道中天验字(2020)第0196号验资报告予以验证。经向中国证监会备案,《景顺长城科技创新混合型证券投资基金基金合同》于2020年3月18日正式生效,基金合同生效日的基金份额总额为989,451,657.90份基金份额,其中认购资金利息折合46,261.36份基金份额。本基金的基金管理人为景顺长城基金管理有限公司,基金托管人为中国

农业银行股份有限公司。

根据《中华人民共和国证券投资基金法》和《景顺长城科技创新混合型证券投资基金基金合同》的有关规定，本基金的投资范围为具有良好流动性的金融工具，包括国内依法发行上市的股票(包含主板、中小板、创业板、科创板及其他经中国证监会核准上市的股票及存托凭证)、港股通标的股票、债券(包括国内依法发行和上市交易的国债、央行票据、金融债券、企业债券、公司债券、中期票据、短期融资券、超短期融资券、公开发行的次级债券、政府支持机构债券、政府支持债券、地方政府债券、可转换债券)、资产支持证券、债券回购、银行存款(包括协议存款、定期存款及其他银行存款)、同业存单、货币市场工具、股指期货、国债期货、股票期权以及经中国证监会允许基金投资的其他金融工具，但需符合中国证监会的相关规定。本基金可以根据法律法规的规定参与融资业务。本基金的投资组合中股票投资比例为基金资产的 60%-95%，其中投资于科技创新主题相关的证券资产占非现金资产的比例不低于 90%，本基金投资港股通标的股票的比例占基金股票资产的比例为 0%-50%；每个交易日日终在扣除股指期货、国债期货和股票期权合约需缴纳的交易保证金后，现金或到期日在一年以内的政府债券不低于基金资产净值的 5%，其中现金不包括结算备付金、存出保证金和应收申购款等。本基金的业绩比较基准为：中国战略新兴产业成份指数收益率 X65%+恒生指数收益率 X15%+中债综合指数收益率 X20%。

根据本基金的基金管理人景顺长城基金管理有限公司于 2022 年 4 月 28 日发布的《景顺长城基金管理有限公司关于景顺长城科技创新混合型证券投资基金增设 C 类基金份额并相应修改基金合同、托管协议部分条款的公告》，自 2022 年 4 月 29 日起，本基金在现有基金份额的基础上增设 C 类基金份额，原基金份额转为 A 类基金份额。根据更新后的《景顺长城科技创新混合型证券投资基金基金合同》，本基金根据申购费、销售服务费收取方式的不同，将基金份额分为不同的类别。在投资者申购时收取申购费用、但不从本类别基金资产中计提销售服务费的，称为 A 类基金份额；在投资者申购时不收取申购费用，而是从本类别基金资产中计提销售服务费的，称为 C 类基金份额。本基金 A 类、C 类两种收费模式并存，由于基金费用的不同，本基金 A 类基金份额和 C 类基金份额分别计算基金份额净值。

本财务报表由本基金的基金管理人景顺长城基金管理有限公司于 2022 年 8 月 29 日批准报出。

6.4.2 会计报表的编制基础

本基金的财务报表按照财政部于 2006 年 2 月 15 日及以后期间颁布的《企业会计准则—基本准则》、各项具体会计准则及其他相关规定(以下合称“企业会计准则”)、中国证监会颁布的《证券投资基金信息披露 XBRL 模板第 3 号<年度报告和中期报告>》、中国证券投资基金业协会(以下简称“中国基金业协会”)颁布的《证券投资基金会计核算业务指引》、本基金基金合同和在财务报

表附注所列示的中国证监会、中国基金业协会发布的有关规定及允许的基金行业实务操作编制。

本财务报表以持续经营为基础编制。

6.4.3 遵循企业会计准则及其他有关规定的声明

本基金 2022 年半年度财务报表符合企业会计准则的要求，真实、完整地反映了本基金 2022 年 6 月 30 日的财务状况以及 2022 年 1 月 1 日至 2022 年 6 月 30 日的经营成果和净资产变动情况等有关信息。

6.4.4 本报告期所采用的会计政策、会计估计与最近一期年度报告相一致的说明

除下述变更后的会计政策外，本基金报告期所采用的其他会计政策、会计估计与最近一期年度会计报表所采用的会计政策、会计估计一致。

6.4.4.1 金融资产和金融负债的分类

金融工具，是指形成一方的金融资产并形成其他方的金融负债或权益工具的合同。当本基金成为金融工具合同的一方时，确认相关的金融资产或金融负债。

(1) 金融资产

金融资产于初始确认时分类为：以摊余成本计量的金融资产、以公允价值计量且其变动计入其他综合收益的金融资产及以公允价值计量且其变动计入当期损益的金融资产。金融资产的分类取决于本基金管理金融资产的业务模式和金融资产的合同现金流量特征。本基金现无金融资产分类为以公允价值计量且其变动计入其他综合收益的金融资产。

债务工具

本基金持有的债务工具是指从发行方角度分析符合金融负债定义的工具，分别采用以下两种方式进行计量：

以摊余成本计量：

本基金管理以摊余成本计量的金融资产的业务模式为以收取合同现金流量为目标，且以摊余成本计量的金融资产的合同现金流量特征与基本借贷安排相一致，即在特定日期产生的现金流量，仅为对本金和以未偿付本金金额为基础的利息的支付。本基金持有的以摊余成本计量的金融资产主要为银行存款、买入返售金融资产和其他各类应收款项等。

以公允价值计量且其变动计入当期损益：

本基金将持有的未划分为以摊余成本计量的债务工具，以公允价值计量且其变动计入当期损益。本基金持有的以公允价值计量且其变动计入当期损益的金融资产主要为债券投资和资产支持证券投资，在资产负债表中以交易性金融资产列示。

权益工具

权益工具是指从发行方角度分析符合权益定义的工具。本基金将对其没有控制、共同控制和重大影响的权益工具(主要为股票投资)按照公允价值计量且其变动计入当期损益,在资产负债表中列示为交易性金融资产。

(2) 金融负债

金融负债于初始确认时分类为以摊余成本计量的金融负债和以公允价值计量且其变动计入当期损益的金融负债。本基金目前暂无金融负债分类为以公允价值计量且其变动计入当期损益的金融负债。本基金持有的以摊余成本计量的金融负债包括卖出回购金融资产款和其他各类应付款项等。

(3) 衍生金融工具

本基金将持有的衍生金融工具以公允价值计量且其变动计入当期损益,在资产负债表中列示为衍生金融资产/负债。

6.4.4.2 金融资产和金融负债的初始确认、后续计量和终止确认

金融资产或金融负债在初始确认时以公允价值计量。对于以公允价值计量且其变动计入当期损益的金融资产和金融负债,相关交易费用计入当期损益;对于支付的价款中包含的债券或资产支持证券起息日或上次除息日至购买日止的利息,确认为应计利息,包含在交易性金融资产的账面价值中。对于其他类别的金融资产和金融负债,相关交易费用计入初始确认金额。

对于以公允价值计量且其变动计入当期损益的金融资产,按照公允价值进行后续计量;对于应收款项和其他金融负债采用实际利率法,以摊余成本进行后续计量。

本基金对于以摊余成本计量的金融资产,以预期信用损失为基础确认损失准备。

本基金考虑有关过去事项、当前状况以及对未来经济状况的预测等合理且有依据的信息,以发生违约的风险为权重,计算合同应收的现金流量与预期能收到的现金流量之间差额的现值的概率加权金额,确认预期信用损失。

于每个资产负债表日,本基金对于处于不同阶段的金融工具的预期信用损失分别进行计量。金融工具自初始确认后信用风险未显著增加的,处于第一阶段,本基金按照未来 12 个月内的预期信用损失计量损失准备;金融工具自初始确认后信用风险已显著增加但尚未发生信用减值的,处于第二阶段,本基金按照该工具整个存续期的预期信用损失计量损失准备;金融工具自初始确认后已经发生信用减值的,处于第三阶段,本基金按照该工具整个存续期的预期信用损失计量损失准备。

对于在资产负债表日具有较低信用风险的金融工具,本基金假设其信用风险自初始确认后并未显著增加,认定为处于第一阶段的金融工具,按照未来 12 个月内的预期信用损失计量损失准备。

本基金对于处于第一阶段和第二阶段的金融工具，按照其未扣除减值准备的账面余额和实际利率计算利息收入。对于处于第三阶段的金融工具，按照其账面余额减已计提减值准备后的摊余成本和实际利率计算利息收入。

对于其他各类应收款项，无论是否存在重大融资成分，本基金均按照整个存续期的预期信用损失计量损失准备。

本基金将计提或转回的损失准备计入当期损益。

金融资产满足下列条件之一的，予以终止确认：(1) 收取该金融资产现金流量的合同权利终止；(2) 该金融资产已转移，且本基金将金融资产所有权上几乎所有的风险和报酬转移给转入方；或者(3) 该金融资产已转移，虽然本基金既没有转移也没有保留金融资产所有权上几乎所有的风险和报酬，但是放弃了对该金融资产控制。

金融资产终止确认时，其账面价值与收到的对价的差额，计入当期损益。

当金融负债的现时义务全部或部分已经解除时，终止确认该金融负债或义务已解除的部分。终止确认部分的账面价值与支付的对价之间的差额，计入当期损益。

6.4.4.3 收入/（损失）的确认和计量

股票投资在持有期间应取得的现金股利扣除由上市公司代扣代缴的个人所得税后的净额确认为投资收益。债券投资和资产支持证券投资在持有期间应取得的按票面利率（对于贴现债为按发行价计算的利率）或合同利率计算的利息扣除在适用情况下由债券和资产支持证券发行企业代扣代缴的个人所得税及由基金管理人缴纳的增值税后的净额确认为投资收益。

以公允价值计量且其变动计入当期损益的金融资产在持有期间的公允价值变动确认为公允价值变动损益；于处置时，其处置价格与初始确认金额之间的差额扣除相关交易费用后的净额确认为投资收益，其中包括从公允价值变动损益结转的公允价值累计变动额。

应收款项在持有期间确认的利息收入按实际利率法计算，实际利率法与直线法差异较小的则按直线法计算。

6.4.5 会计政策和会计估计变更以及差错更正的说明

6.4.5.1 会计政策变更的说明

财政部于 2017 年颁布了修订后的《企业会计准则第 22 号——金融工具确认和计量》、《企业会计准则第 23 号——金融资产转移》、《企业会计准则第 24 号——套期会计》及《企业会计准则第 37 号——金融工具列报》（以下合称“新金融工具准则”），财政部、中国银行保险监督管理委员会于 2020 年 12 月 30 日发布了《关于进一步贯彻落实新金融工具相关会计准则的通知》，公募证券投资基金自 2022 年 1 月 1 日起执行新金融工具准则。此外，中国证监会于 2022 年颁布了修订

后的《证券投资基金信息披露 XBRL 模板第 3 号<年度报告和中期报告>》，本基金的基金管理人已采用上述准则及通知编制本基金财务报表，对本基金财务报表的影响列示如下：

(a) 金融工具

根据新金融工具准则的相关规定，本基金对于首次执行该准则的累积影响数调整 2022 年年初留存收益以及财务报表其他相关项目金额，2021 年度可比期间的比较财务报表未重列。于 2021 年 12 月 31 日及 2022 年 1 月 1 日，本基金均没有指定为以公允价值计量且其变动计入当期损益的金融资产。

于 2022 年 1 月 1 日，本财务报表中金融资产和金融负债按照原金融工具准则和新金融工具准则的规定进行分类和计量的结果如下：

原金融工具准则下以摊余成本计量的金融资产为银行存款、结算备付金、存出保证金、应收利息和应收申购款，金额分别为 519,482,447.51 元、9,616,929.43 元、592,445.86 元、77,526.53 元和 18,495,877.77 元。新金融工具准则下以摊余成本计量的金融资产为银行存款、结算备付金、存出保证金、其他资产-应收利息和应收申购款，金额分别为 519,555,379.74 元、9,621,257.13 元、592,712.46 元、0.00 元和 18,495,877.77 元。

原金融工具准则下以公允价值计量且其变动计入当期损益计量的金融资产为交易性金融资产，金额为 3,453,415,523.50 元。新金融工具准则下以公允价值计量且其变动计入当期损益计量的金融资产为交易性金融资产，金额为 3,453,415,523.50 元。

于 2021 年 12 月 31 日，“银行存款”、“结算备付金”、“存出保证金”、“交易性金融资产”、“买入返售金融资产”、“卖出回购金融资产款”等对应的应计利息余额均列示在“应收利息”或“应付利息”科目中。于 2022 年 1 月 1 日，根据新金融工具准则下的计量类别，将上述应计利息分别转入“银行存款”、“结算备付金”、“存出保证金”、“交易性金融资产”、“买入返售金融资产”、“卖出回购金融资产款”等科目项下列示，本基金无期初留存收益影响。

(b) 修订后的《证券投资基金信息披露 XBRL 模板第 3 号<年度报告和中期报告>》

根据中国证监会于 2022 年颁布的修订后的《证券投资基金信息披露 XBRL 模板第 3 号<年度报告和中期报告>》，本基金的基金管理人在编制本财务报表时调整了部分财务报表科目的列报和披露，这些调整未对本基金财务报表产生重大影响。

6.4.5.2 会计估计变更的说明

无。

6.4.5.3 差错更正的说明

无。

6.4.6 税项

根据财政部、国家税务总局财税[2002]128号《关于开放式证券投资基金有关税收问题的通知》、财税[2008]1号《关于企业所得税若干优惠政策的通知》、财税[2012]85号《关于实施上市公司股息红利差别化个人所得税政策有关问题的通知》、财税[2014]81号《财政部国家税务总局证监会关于沪港股票市场交易互联互通机制试点有关税收政策的通知》、财税[2015]101号《关于上市公司股息红利差别化个人所得税政策有关问题的通知》、财税[2016]36号《关于全面推开营业税改征增值税试点的通知》、财税[2016]46号《关于进一步明确全面推开营改增试点金融业有关政策的通知》、财税[2016]70号《关于金融机构同业往来等增值税政策的补充通知》、财税[2016]127号《财政部国家税务总局证监会关于深港股票市场交易互联互通机制试点有关税收政策的通知》、财税[2016]140号《关于明确金融 房地产开发 教育辅助服务等增值税政策的通知》、财税[2017]2号《关于资管产品增值税政策有关问题的补充通知》、财税[2017]56号《关于资管产品增值税有关问题的通知》、财税[2017]90号《关于租入固定资产进项税额抵扣等增值税政策的通知》及其他相关财税法规和实务操作，主要税项列示如下：

(1) 资管产品运营过程中发生的增值税应税行为，以资管产品管理人为增值税纳税人。资管产品管理人运营资管产品过程中发生的增值税应税行为，暂适用简易计税方法，按照3%的征收率缴纳增值税。

对证券投资基金管理人运用基金买卖股票、债券的转让收入免征增值税，对国债、地方政府债以及金融同业往来利息收入亦免征增值税。资管产品管理人运营资管产品提供的贷款服务，以产生的利息及利息性质的收入为销售额。

(2) 对基金从证券市场中取得的收入，包括买卖股票、债券的差价收入，股票的股息、红利收入，债券的利息收入及其他收入，暂不征收企业所得税。

(3) 对基金取得的企业债券利息收入，应由发行债券的企业在向基金支付利息时代扣代缴20%的个人所得税。对基金从上市公司取得的股息红利所得，持股期限在1个月以内(含1个月)的，其股息红利所得全额计入应纳税所得额；持股期限在1个月以上至1年(含1年)的，暂减按50%计入应纳税所得额；持股期限超过1年的，暂免征收个人所得税。对基金持有的上市公司限售股，解禁后取得的股息、红利收入，按照上述规定计算纳税，持股时间自解禁日起计算；解禁前取得的股息、红利收入继续暂减按50%计入应纳税所得额。上述所得统一适用20%的税率计征个人所得税。

对基金通过沪港通或深港通(如有)投资香港联交所上市H股取得的股息红利，H股公司应向中国证券登记结算有限责任公司(以下简称“中国结算”)提出申请，由中国结算向H股公司提供

内地个人投资者名册，H 股公司按照 20%的税率代扣个人所得税。基金通过沪港通或深港通(如有)投资香港联交所上市的非 H 股取得的股息红利，由中国结算按照 20%的税率代扣个人所得税。

(4) 基金卖出股票按 0.1%的税率缴纳股票交易印花税，买入股票不征收股票交易印花税。基金通过沪港通或深港通(如有)买卖、继承、赠与联交所上市股票，按照香港特别行政区现行税法规定缴纳印花税。

(5) 本基金的城市维护建设税、教育费附加和地方教育附加等税费按照实际缴纳增值税额的适用比例计算缴纳。

6.4.7 重要财务报表项目的说明

6.4.7.1 银行存款

单位：人民币元

项目	本期末 2022 年 6 月 30 日
活期存款	536,749,624.50
等于：本金	536,656,735.46
加：应计利息	92,889.04
减：坏账准备	-
定期存款	-
等于：本金	-
加：应计利息	-
减：坏账准备	-
其中：存款期限 1 个月以内	-
存款期限 1 个月（含）-3 个月	-
其他存款	-
等于：本金	-
加：应计利息	-
减：坏账准备	-
合计	536,749,624.50

6.4.7.2 交易性金融资产

单位：人民币元

项目	本期末 2022 年 6 月 30 日			
	成本	应计利息	公允价值	公允价值变动
股票	3,239,861,375.34	-	3,501,999,438.40	262,138,063.06
贵金属投资-金交所 黄金合约	-	-	-	-
债券	交易所市场	-	-	-
	银行间市场	-	-	-
	合计	-	-	-

资产支持证券	-	-	-	-
基金	-	-	-	-
其他	-	-	-	-
合计	3,239,861,375.34	-	3,501,999,438.40	262,138,063.06

6.4.7.3 衍生金融资产/负债

本基金本报告期末衍生金融资产/负债余额为零。

6.4.7.4 买入返售金融资产

6.4.7.4.1 各项买入返售金融资产期末余额

本基金本报告期末的买入返售金融资产余额为零。

6.4.7.4.2 期末买断式逆回购交易中取得的债券

本基金本报告期末买断式逆回购交易中取得的债券余额为零。

6.4.7.5 其他资产

本基金本报告期末的其他资产余额为零。

6.4.7.6 其他负债

单位：人民币元

项目	本期末 2022年6月30日
应付券商交易单元保证金	-
应付赎回费	150,778.43
应付证券出借违约金	-
应付交易费用	5,128,554.87
其中：交易所市场	5,128,554.87
银行间市场	-
应付利息	-
预提费用	108,638.35
合计	5,387,971.65

6.4.7.7 实收基金

金额单位：人民币元

景顺长城科技创新混合 A

项目	本期 2022年1月1日至2022年6月30日	
	基金份额（份）	账面金额
上年度末	2,268,308,065.28	2,268,308,065.28
本期申购	1,739,963,238.90	1,739,963,238.90
本期赎回（以“-”号填列）	-1,214,484,125.33	-1,214,484,125.33
本期末	2,793,787,178.85	2,793,787,178.85

景顺长城科技创新混合 C

项目	本期
----	----

	2022 年 5 月 6 日（基金合同生效日）至 2022 年 6 月 30 日	
	基金份额（份）	账面金额
上年度末	-	-
本期申购	33,067,865.71	33,067,865.71
本期赎回（以“-”号填列）	-11,388,299.17	-11,388,299.17
本期末	21,679,566.54	21,679,566.54

注：申购含红利再投、转换入份额，赎回含转换出份额。

6.4.7.8 未分配利润

单位：人民币元

景顺长城科技创新混合 A

项目	已实现部分	未实现部分	未分配利润合计
本期期初	1,668,628,855.56	-73,282,331.12	1,595,346,524.44
本期利润	-827,051,097.39	47,697,880.04	-779,353,217.35
本期基金份额交易产生的变动数	425,041,551.85	-5,327,795.93	419,713,755.92
其中：基金申购款	1,141,374,324.56	-244,814,300.23	896,560,024.33
基金赎回款	-716,332,772.71	239,486,504.30	-476,846,268.41
本期已分配利润	-	-	-
本期末	1,266,619,310.02	-30,912,247.01	1,235,707,063.01

景顺长城科技创新混合 C

项目	已实现部分	未实现部分	未分配利润合计
本期期初	-	-	-
本期利润	-2,235,357.83	6,340,829.30	4,105,471.47
本期基金份额交易产生的变动数	12,046,615.90	-6,581,172.63	5,465,443.27
其中：基金申购款	17,298,462.42	-6,783,952.78	10,514,509.64
基金赎回款	-5,251,846.52	202,780.15	-5,049,066.37
本期已分配利润	-	-	-
本期末	9,811,258.07	-240,343.33	9,570,914.74

6.4.7.9 存款利息收入

单位：人民币元

项目	本期
	2022 年 1 月 1 日至 2022 年 6 月 30 日
活期存款利息收入	2,102,634.78
定期存款利息收入	-
其他存款利息收入	-
结算备付金利息收入	148,387.73
其他	18,783.55
合计	2,269,806.06

6.4.7.10 股票投资收益

单位：人民币元

项目	本期 2022年1月1日至2022年6月30日
卖出股票成交总额	5,732,081,905.76
减：卖出股票成本总额	6,521,206,012.51
减：交易费用	19,029,569.32
买卖股票差价收入	-808,153,676.07

6.4.7.11 债券投资收益

6.4.7.11.1 债券投资收益项目构成

单位：人民币元

项目	本期 2022年1月1日至2022年6月30日
债券投资收益——利息收入	155.28
债券投资收益——买卖债券（债转股及债券到期兑付）差价收入	131,039.73
债券投资收益——赎回差价收入	-
债券投资收益——申购差价收入	-
合计	131,195.01

6.4.7.11.2 债券投资收益——买卖债券差价收入

单位：人民币元

项目	本期 2022年1月1日至2022年6月30日
卖出债券（债转股及债券到期兑付）成交总额	710,200.30
减：卖出债券（债转股及债券到期兑付）成本总额	579,000.00
减：应计利息总额	159.90
减：交易费用	0.67
买卖债券差价收入	131,039.73

6.4.7.12 衍生工具收益

本基金本报告期无衍生工具收益。

6.4.7.13 股利收益

单位：人民币元

项目	本期 2022年1月1日至2022年6月30日
股票投资产生的股利收益	7,843,020.29
其中：证券出借权益补偿收入	-
基金投资产生的股利收益	-
合计	7,843,020.29

6.4.7.14 公允价值变动收益

单位：人民币元

项目名称	本期
	2022 年 1 月 1 日至 2022 年 6 月 30 日
1. 交易性金融资产	54,038,709.34
股票投资	54,038,709.34
债券投资	-
资产支持证券投资	-
基金投资	-
贵金属投资	-
其他	-
2. 衍生工具	-
权证投资	-
3. 其他	-
减：应税金融商品公允价值变动产生的预估增值税	-
合计	54,038,709.34

6.4.7.15 其他收入

单位：人民币元

项目	本期
	2022 年 1 月 1 日至 2022 年 6 月 30 日
基金赎回费收入	4,449,090.84
基金转换费收入	604,681.16
合计	5,053,772.00

6.4.7.16 其他费用

单位：人民币元

项目	本期
	2022 年 1 月 1 日至 2022 年 6 月 30 日
审计费用	44,630.98
信息披露费	59,507.37
证券出借违约金	-
债券托管账户维护费	9,000.00
银行划款手续费	34,081.44
证券组合费	9,080.72
合计	156,300.51

6.4.8 或有事项、资产负债表日后事项的说明

6.4.8.1 或有事项

截至资产负债表日，本基金并无须作披露的或有事项。

6.4.8.2 资产负债表日后事项

截至财务报表报出日，本基金并无须作披露的资产负债表日后事项。

6.4.9 关联方关系

6.4.9.1 本报告期存在控制关系或其他重大利害关系的关联方发生变化的情况

本报告期，与本基金存在控制关系或其他重大利害关系的关联方未发生变化。

6.4.9.2 本报告期与基金发生关联交易的各关联方

关联方名称	与本基金的关系
景顺长城基金管理有限公司	基金管理人、登记机构、基金销售机构
中国农业银行股份有限公司（“中国农业银行”）	基金托管人、基金销售机构
长城证券股份有限公司（“长城证券”）	基金管理人的股东、基金销售机构
景顺长城资产管理(深圳)有限公司	基金管理人的子公司

注：下述关联交易均在正常业务范围内按一般商业条款订立。

6.4.10 本报告期及上年度可比期间的关联方交易

6.4.10.1 通过关联方交易单元进行的交易

6.4.10.1.1 股票交易

金额单位：人民币元

关联方名称	本期 2022年1月1日至2022年6月30日		上年度可比期间 2021年1月1日至2021年6月30日	
	成交金额	占当期股票 成交总额的比例 (%)	成交金额	占当期股票 成交总额的比例(%)
长城证券	288,486,273.20	2.37	-	-

6.4.10.1.2 权证交易

本基金本报告期及上年度可比期间未通过关联方交易单元进行权证交易。

6.4.10.1.3 应支付关联方的佣金

金额单位：人民币元

关联方名称	本期 2022年1月1日至2022年6月30日			
	当期 佣金	占当期佣金总量 的比例 (%)	期末应付佣金余 额	占期末应付佣金 总额的比例 (%)
长城证券	269,107.16	2.44	240,646.62	4.69
关联方名称	上年度可比期间 2021年1月1日至2021年6月30日			
	当期 佣金	占当期佣金总量 的比例 (%)	期末应付佣金余 额	占期末应付佣金 总额的比例 (%)
长城证券	-	-	-	-

注：上述佣金按市场佣金率计算，以扣除由中国证券登记结算有限责任公司收取证管费、经手费和由券商承担的证券结算风险基金后的净额列示。该类佣金协议的服务范围还包括佣金收取方为本基金提供的证券投资研究成果和市场信息服务。

6.4.10.2 关联方报酬

6.4.10.2.1 基金管理费

单位：人民币元

项目	本期	上年度可比期间
	2022 年 1 月 1 日至 2022 年 6 月 30 日	2021 年 1 月 1 日至 2021 年 6 月 30 日
当期发生的基金应支付的管理费	31,074,497.07	3,851,082.20
其中：支付销售机构的客户维护费	4,876,301.79	1,679,198.06

注：支付基金管理人景顺长城基金管理有限公司的管理人报酬按前一日基金资产净值 1.50% 的年费率计提，逐日累计至每月月底，按月支付。其计算公式为：

$$\text{日管理人报酬} = \text{前一日基金资产净值} \times 1.50\% / \text{当年天数}。$$

6.4.10.2.2 基金托管费

单位：人民币元

项目	本期	上年度可比期间
	2022 年 1 月 1 日至 2022 年 6 月 30 日	2021 年 1 月 1 日至 2021 年 6 月 30 日
当期发生的基金应支付的托管费	5,179,082.80	641,847.06

注：支付基金托管人的托管费按前一日基金资产净值 0.25% 的年费率计提，逐日累计至每月月底，按月支付。其计算公式为：

$$\text{日托管费} = \text{前一日基金资产净值} \times 0.25\% / \text{当年天数}。$$

6.4.10.2.3 销售服务费

单位：人民币元

获得销售服务费的各关联方名称	本期		
	2022 年 1 月 1 日至 2022 年 6 月 30 日		
	当期发生的基金应支付的销售服务费		
	景顺长城科技创新混合 A	景顺长城科技创新混合 C	合计
景顺长城基金管理有限公司	-	18,708.85	18,708.85
中国农业银行			
长城证券			
合计	-	18,708.85	18,708.85

注：1、支付基金销售机构的 C 类基金份额销售服务费按前一日 C 类基金资产净值 0.40% 的年费率计提，逐日累计至每月月底，按月支付给景顺长城基金管理有限公司，再由景顺长城基金管理有限公司计算并支付给各基金销售机构。A 类基金份额不收取销售服务费。其计算公式为：

$$\text{日销售服务费} = \text{前一日 C 类基金资产净值} \times 0.40\% / \text{当年天数}。$$

2、自 2022 年 4 月 29 日起，本基金在现有基金份额的基础上增设 C 类基金份额，原基金份额转为 A 类基金份额。

6.4.10.3 与关联方进行银行间同业市场的债券(含回购)交易

本基金本报告期及上年度可比期间未与关联方进行银行间同业市场的债券(含回购)交易。

6.4.10.4 报告期内转融通证券出借业务发生重大关联交易事项的说明

6.4.10.4.1 与关联方通过约定申报方式进行的适用固定期限费率的证券出借业务的情况

本基金本报告期及上年度可比期间未发生转融通证券出借业务交易。

6.4.10.4.2 与关联方通过约定申报方式进行的适用市场化期限费率的证券出借业务的情况

本基金于本报告期及上年度可比期间未发生转融通证券出借业务交易。

6.4.10.5 各关联方投资本基金的情况

6.4.10.5.1 报告期内基金管理人运用固有资金投资本基金的情况

本基金的基金管理人本报告期和上年度可比期间均未运用固有资金投资本基金。

6.4.10.5.2 报告期末除基金管理人之外的其他关联方投资本基金的情况

份额单位：份

景顺长城科技创新混合 A

关联方名称	本期末 2022 年 6 月 30 日		上年度末 2021 年 12 月 31 日	
	持有的 基金份额	持有的基金份额 占基金总份额的比例 (%)	持有的 基金份额	持有的基金份额 占基金总份额的比 例 (%)
景顺长城资产管理(深圳)有限公司	5,168,492.87	0.1800	-	-

份额单位：份

注：景顺长城资产管理(深圳)有限公司本报告期末持有的本基金份额为 A 类基金份额，持有的基金份额占比为占 A 类基金总份额的比例。

6.4.10.6 由关联方保管的银行存款余额及当期产生的利息收入

单位：人民币元

关联方名称	本期 2022 年 1 月 1 日至 2022 年 6 月 30 日		上年度可比期间 2021 年 1 月 1 日至 2021 年 6 月 30 日	
	期末余额	当期利息收入	期末余额	当期利息收入
中国农业银行-活期	536,749,624.50	2,102,634.78	66,653,298.91	229,475.65

注：本基金的银行存款由基金托管人中国农业银行保管，按银行同业利率计息。

6.4.10.7 本基金在承销期内参与关联方承销证券的情况

本基金本报告期及上年度可比期间未在承销期内参与关联方承销的证券。

6.4.10.8 其他关联交易事项的说明

本基金本报告期及上年度可比期间无其他关联交易事项。

6.4.11 利润分配情况

本基金本报告期内无利润分配。

6.4.12 期末(2022年6月30日)本基金持有的流通受限证券

6.4.12.1 因认购新发/增发证券而于期末持有的流通受限证券

金额单位：人民币元

6.4.12.1.1 受限证券类别：股票

证券代码	证券名称	成功认购日	受限期	流通受限类型	认购价格	期末估值单价	数量(单位:股)	期末成本总额	期末估值总额	备注
002459	晶澳科技	2022年6月17日	5个月	非公开流通受限-转增	-	73.15	226,123	-	16,540,897.45	-
002459	晶澳科技	2022年5月12日	6个月	非公开流通受限	67.22	73.15	565,308	38,000,003.76	41,352,280.20	-
300628	亿联网络	2022年1月27日	6个月	大宗交易流通受限	75.22	75.04	400,000	30,088,000.00	30,016,000.00	-
301110	青木股份	2022年3月4日	6个月	新股流通受限	63.10	39.85	202	12,746.20	8,049.70	-
301112	信邦智能	2022年6月20日	6个月	新股流通受限	27.53	45.04	399	10,984.47	17,970.96	-
301116	益客食品	2022年1月10日	6个月	新股流通受限	11.40	20.46	577	6,577.80	11,805.42	-
301117	佳缘科技	2022年1月7日	6个月	新股流通受限	46.80	54.44	262	12,261.60	14,263.28	-
301123	奕东电子	2022年1月14日	6个月	新股流通受限	37.23	25.39	656	24,422.88	16,655.84	-
301125	腾亚精工	2022年5月27日	6个月	新股流通受限	22.49	27.42	327	7,354.23	8,966.34	-
301130	西点药业	2022年2月16日	6个月	新股流通受限	22.55	37.70	237	5,344.35	8,934.90	-
301137	哈焊华通	2022年3月14日	6个月	新股流通受限	15.37	15.99	644	9,898.28	10,297.56	-
301139	元道通信	2022年6月30日	1个月内(含)	新股流通受限	38.46	38.46	5,085	195,569.10	195,569.10	-
301139	元道通信	2022年6月30日	6个月	新股流通受限	38.46	38.46	566	21,768.36	21,768.36	-
301148	嘉戎技术	2022年4月14日	6个月	新股流通受限	38.39	23.90	516	19,809.24	12,332.40	-
301151	冠龙节能	2022年3月30日	6个月	新股流通受限	30.82	21.46	703	21,666.46	15,086.38	-
301153	中科江南	2022年5月10日	6个月	新股流通受限	33.68	43.98	398	13,404.64	17,504.04	-
301158	德石股份	2022年1月7日	6个月	新股流通受限	15.64	20.38	379	5,927.56	7,724.02	-
301160	翔楼新材	2022年5月25日	6个月	新股流通受限	31.56	37.66	392	12,371.52	14,762.72	-
301162	国能日新	2022年4月19日	6个月	新股流通受限	45.13	54.11	334	15,073.42	18,072.74	-
301163	宏德股份	2022年4月11日	6个月	新股流通受限	26.27	32.33	277	7,276.79	8,955.41	-
301187	欧圣电气	2022年4月13日	6个月	新股流通受限	21.33	22.54	876	18,685.08	19,745.04	-
301196	唯科科技	2022年1月4日	6个月	新股流通受限	64.08	37.52	271	17,365.68	10,167.92	-
301200	大族数控	2022年2月18日	6个月	新股流通受限	76.56	51.92	857	65,611.92	44,495.44	-
301207	华兰疫苗	2022年2月10日	6个月	新股流通受限	56.88	56.42	569	32,364.72	32,102.98	-
301212	联盛化学	2022年4月7日	6个月	新股流通受限	29.67	33.28	416	12,342.72	13,844.48	-
301215	中汽股份	2022年2月28日	6个月	新股流通受限	3.80	6.39	4,743	18,023.40	30,307.77	-
301216	万凯新材	2022年3月21日	6个月	新股流通受限	35.68	29.84	1,120	39,961.60	33,420.80	-

301219	腾远钴业	2022 年 3 月 10 日	6 个月	新股流通受限	173.98	87.82	321	55,847.58	28,190.22	-
301219	腾远钴业	2022 年 5 月 24 日	4 个月	新股流通受限-转增	-	87.82	257	-	22,569.74	-
301220	亚香股份	2022 年 6 月 15 日	6 个月	新股流通受限	35.98	39.15	285	10,254.30	11,157.75	-
301222	浙江恒威	2022 年 3 月 2 日	6 个月	新股流通受限	33.98	28.96	332	11,281.36	9,614.72	-
301228	实朴检测	2022 年 1 月 21 日	6 个月	新股流通受限	20.08	20.34	373	7,489.84	7,586.82	-
301233	盛帮股份	2022 年 6 月 24 日	1 个月内(含)	新股流通受限	41.52	41.52	1,418	58,875.36	58,875.36	-
301233	盛帮股份	2022 年 6 月 24 日	6 个月	新股流通受限	41.52	41.52	158	6,560.16	6,560.16	-
301235	华康医疗	2022 年 1 月 21 日	6 个月	新股流通受限	39.30	37.93	418	16,427.40	15,854.74	-
301238	瑞泰新材	2022 年 6 月 10 日	6 个月	新股流通受限	19.18	32.07	3,497	67,072.46	112,148.79	-
301239	普瑞眼科	2022 年 6 月 22 日	1 个月内(含)	新股流通受限	33.65	33.65	5,172	174,037.80	174,037.80	-
301239	普瑞眼科	2022 年 6 月 22 日	6 个月	新股流通受限	33.65	33.65	575	19,348.75	19,348.75	-
301248	杰创智能	2022 年 4 月 13 日	6 个月	新股流通受限	39.07	29.87	472	18,441.04	14,098.64	-
301256	华融化学	2022 年 3 月 14 日	6 个月	新股流通受限	8.05	10.08	1,831	14,739.55	18,456.48	-
301258	富士莱	2022 年 3 月 21 日	6 个月	新股流通受限	48.30	41.68	295	14,248.50	12,295.60	-
301259	艾布鲁	2022 年 4 月 18 日	6 个月	新股流通受限	18.39	24.94	483	8,882.37	12,046.02	-
301263	泰恩康	2022 年 3 月 22 日	6 个月	新股流通受限	19.93	31.38	682	13,592.26	21,401.16	-
301266	宇邦新材	2022 年 5 月 30 日	6 个月	新股流通受限	26.86	47.07	517	13,886.62	24,335.19	-
301268	铭利达	2022 年 3 月 29 日	6 个月	新股流通受限	28.50	34.87	641	18,268.50	22,351.67	-
301279	金道科技	2022 年 4 月 6 日	6 个月	新股流通受限	31.20	22.81	296	9,235.20	6,751.76	-
301286	侨源股份	2022 年 6 月 6 日	6 个月	新股流通受限	16.91	19.79	784	13,257.44	15,515.36	-
301298	东利机械	2022 年 5 月 27 日	6 个月	新股流通受限	12.68	20.83	634	8,039.12	13,206.22	-
301302	华如科技	2022 年 6 月 16 日	6 个月	新股流通受限	52.03	56.42	466	24,245.98	26,291.72	-
688150	莱特光电	2022 年 3 月 10 日	6 个月	新股流通受限	22.05	19.60	5,626	124,053.30	110,269.60	-
688237	超卓航科	2022 年 6 月 24 日	6 个月	新股流通受限	41.27	41.27	2,891	119,311.57	119,311.57	-
688283	坤恒顺维	2022 年 2 月 8 日	6 个月	新股流通受限	33.80	45.41	1,595	53,911.00	72,428.95	-
688306	均普智能	2022 年 3 月 15 日	6 个月	新股流通受限	5.08	5.19	47,094	239,237.52	244,417.86	-
688322	奥比中光	2022 年 6 月 30 日	1 个月内(含)	新股流通受限	30.99	30.99	8,529	264,313.71	264,313.71	-
688400	凌云光	2022 年 6 月 27 日	6 个月	新股流通受限	21.93	21.93	13,111	287,524.23	287,524.23	-

注：受限期内，本基金因上市公司发生股票红利、送股、资本公积转增股本、配股等权益行为获取的衍生股份，亦应遵守相关股份的受限安排。

6.4.12.2 期末持有的暂时停牌等流通受限股票

本基金本期末未持有暂时停牌等流通受限股票。

6.4.12.3 期末债券正回购交易中作为抵押的债券

6.4.12.3.1 银行间市场债券正回购

截止本报告期末，本基金无因从事银行间市场债券正回购交易形成的卖出回购证券款余额。

6.4.12.3.2 交易所市场债券正回购

截止本报告期末，本基金无因从事交易所市场债券正回购交易形成的卖出回购证券款余额。

6.4.12.4 期末参与转融通证券出借业务的证券

本基金本报告期末无参与转融通证券出借业务的证券。

6.4.13 金融工具风险及管理

6.4.13.1 风险管理政策和组织架构

本基金在日常经营活动中由金融工具产生的风险主要包括信用风险、流动性风险及市场风险。本基金管理人制定了政策和程序来识别及分析这些风险，并设定适当的风险限额及内部控制流程，通过可靠的管理及信息系统持续监控上述各类风险。

本基金管理人秉承全面风险管理的理念，将风险管理融入业务中，建立了以风险管理委员会为核心，由风险管理委员会、督察长、法律监察稽核部和相关业务部门构成的风险管理架构体系。各业务部门负责人为其所在部门的风险管理第一责任人，对本部门业务范围内的风险负有管控和及时报告的义务。员工在其岗位职责范围内承担相应风险管理责任。本基金管理人配备的风险管理人员对投资风险进行独立的监控并及时向管理层汇报。

6.4.13.2 信用风险

信用风险是指基金在交易过程中因交易对手未履行合约责任，或者基金所投资证券的发行人出现违约、拒绝支付到期本息等导致基金资产损失和收益变化的风险。

本基金的投资范围及投资比例符合相关法律法规的要求、相关监管机构的相关规定及本基金的合同要求。本基金管理人通过建立和完善内部信用评级体系和交易对手库，对发行人及债券投资进行内部评级，对交易对手的资信状况进行充分评估、设定授信额度，以控制可能出现的信用风险。本基金的活期银行存款存放在具有托管资格的银行；本基金存放定期存款前，均对交易对手进行信用评估以控制相应的信用风险，因而与银行存款相关的信用风险不重大。本基金在交易所进行的交易均与中国证券登记结算有限责任公司完成证券交收和款项清算，因此违约风险发生的可能性很小；本基金在银行间同业市场仅与达到本基金管理人既定信用政策标准的交易对手进行交易，以控制相应的信用风险。

本基金管理人还通过分散化投资以分散信用风险。本基金投资于一家公司发行的证券市值不超过基金资产净值的 10%，且本基金与由本基金管理人管理的其他基金共同持有一家公司的证券，不得超过该证券余额的 10%。

于本报告期末，本基金未持有除国债、央行票据、政策性金融债及地方政府债券之外的债券和资产支持证券（上年度末：同）。

6.4.13.3 流动性风险

流动性风险，是指基金管理人未能以合理价格及时变现基金资产以支付投资者赎回款项的风

险。本基金的流动性风险一方面来自于投资品种所处的交易市场不活跃而带来的变现困难，另一方面来自于基金份额持有人可依据基金合同约定要求赎回其持有的基金份额。

本基金的基金管理人专业审慎、勤勉尽责地管控本基金的流动性风险，全覆盖、多维度的建立以压力测试为核心的流动性风险监测与预警制度，确保本基金组合的资产变现能力与投资者赎回需求匹配与平衡。

6.4.13.3.1 报告期内本基金组合资产的流动性风险分析

本基金的基金管理人在基金运作过程中严格按照《公开募集证券投资基金运作管理办法》及《公开募集开放式证券投资基金流动性风险管理规定》（自 2017 年 10 月 1 日起施行）等法规的要求对本基金组合资产的流动性风险进行管理，通过独立的风险管理部门对本基金的组合持仓集中度指标、流通受限制的投资品种比例以及组合在短期内变现能力的综合指标等流动性指标进行持续的监测和分析。

本基金投资于一家公司发行的证券市值不超过基金资产净值的 10%，且本基金与由本基金的基金管理人管理的其他基金共同持有一家上市公司发行的证券不得超过该证券的 10%。由本基金的基金管理人管理的所有开放式基金于开放期内共同持有一家上市公司发行的可流通股票不得超过该上市公司可流通股票的 15%，由本基金的基金管理人管理的全部投资组合持有一家上市公司发行的可流通股票，不得超过该上市公司可流通股票的 30%（完全按照有关指数构成比例进行证券投资的开放式基金及中国证监会认定的特殊投资组合不受该比例限制）。

本基金所持部分证券在证券交易所上市，其余亦可在银行间同业市场交易，部分基金资产流通暂时受限制不能自由转让的情况参见附注 6.4.12。此外，本基金可通过卖出回购金融资产方式借入短期资金应对流动性需求，其上限一般不超过基金持有的债券投资的公允价值。本基金主动投资于流动性受限资产的市值合计不得超过基金资产净值的 15%。

本基金的基金管理人对其管理的所有开放式基金于开放期内，对基金组合资产中 7 个工作日可变现资产的可变现价值进行审慎评估与测算，确保每日确认的净赎回申请不得超过 7 个工作日可变现资产的可变现价值。

同时，本基金的基金管理人通过合理分散逆回购交易的到期日与交易对手的集中度；按照穿透原则对交易对手的财务状况、偿付能力及杠杆水平等进行必要的尽职调查与严格的准入管理，以及对不同的交易对手实施交易额度管理并进行动态调整等措施严格管理本基金从事逆回购交易的流动性风险和交易对手风险。此外，本基金的基金管理人建立了逆回购交易质押品管理制度：根据质押品的资质确定质押率水平；持续监测质押品的风险状况与价值变动以确保质押品按公允价值计算足额；并在与私募类证券资管产品及中国证监会认定的其他主体为交易对手开展逆回购

交易时，可接受质押品的资质要求与基金合同约定的投资范围保持一致。

6.4.13.4 市场风险

市场风险是指金融工具的公允价值或未来现金流量因市场价格变动而发生波动的风险，包括利率风险、外汇风险和其他价格风险。本基金管理人通过对不同类型的风险分别设定风险限制，并由独立于投资部门的风险管理人员监控、报告以及定期风险回顾的方法管理投资组合的市场风险。

6.4.13.4.1 利率风险

利率风险是指金融工具的公允价值或未来现金流量因市场利率变动而发生波动的风险。

本基金管理人通过风险管理人员定期监控组合中债券投资部分的利率风险，及时调整投资组合久期等方法管理利率风险。

下表统计了本基金的利率风险敞口。表中所示为本基金资产及负债的账面价值，并按照合同约定的重新定价日或到期日进行了分类。

6.4.13.4.1.1 利率风险敞口

单位：人民币元

本期末 2022 年 6 月 30 日	1 个月以内	1-3 个月	3 个月-1 年	1-5 年	5 年以上	不计息	合计
资产							
银行存款	536,749,624.50	-	-	-	-	-	536,749,624.50
结算备付金	27,652,868.39	-	-	-	-	-	27,652,868.39
存出保证金	2,071,070.28	-	-	-	-	-	2,071,070.28
交易性金融资产	-	-	-	-	-	3,501,999,438.40	3,501,999,438.40
应收申购款	-	-	-	-	-	2,638,623.73	2,638,623.73
应收证券清算款	-	-	-	-	-	67,504,462.21	67,504,462.21
资产总计	566,473,563.17	-	-	-	-	3,572,142,524.34	4,138,616,087.51
负债							
应付赎回款	-	-	-	-	-	66,459,478.86	66,459,478.86
应付管理人报酬	-	-	-	-	-	5,151,548.40	5,151,548.40
应付托管费	-	-	-	-	-	858,591.41	858,591.41
应付证券清算款	-	-	-	-	-	108.33	108.33
应付销售服务费	-	-	-	-	-	13,665.72	13,665.72
其他负债	-	-	-	-	-	5,387,971.65	5,387,971.65
负债总计	-	-	-	-	-	77,871,364.37	77,871,364.37
利率敏感度缺口	566,473,563.17	-	-	-	-	-	-
上年度末 2021 年 12 月 31 日							
资产							
银行存款	519,482,447.51	-	-	-	-	-	519,482,447.51
结算备付金	9,616,929.43	-	-	-	-	-	9,616,929.43

存出保证金	592,445.86	-	-	-	-	592,445.86
交易性金融资产	-	-	-	-	3,453,415,523.50	3,453,415,523.50
应收利息	-	-	-	-	77,526.53	77,526.53
应收申购款	-	-	-	-	18,495,877.77	18,495,877.77
资产总计	529,691,822.80	-	-	-	3,471,988,927.80	4,001,680,750.60
负债	-	-	-	-	-	-
应付赎回款	-	-	-	-	10,946,286.17	10,946,286.17
应付管理人报酬	-	-	-	-	3,766,037.21	3,766,037.21
应付托管费	-	-	-	-	627,672.87	627,672.87
应付证券清算款	-	-	-	-	117,355,999.15	117,355,999.15
应付交易费用	-	-	-	-	5,092,278.85	5,092,278.85
其他负债	-	-	-	-	237,886.63	237,886.63
负债总计	-	-	-	-	138,026,160.88	138,026,160.88
利率敏感度缺口	529,691,822.80	-	-	-	-	-

6.4.13.4.1.2 利率风险的敏感性分析

于本报告期末，本基金未持有债券资产（上年度末：同），因此市场利率的变动对于本基金资产净值无重大影响（上年度末：同）。

6.4.13.4.2 外汇风险

外汇风险是指金融工具的公允价值或未来现金流量因外汇汇率变动而发生波动的风险。本基金持有以非记账本位币人民币计价的资产和负债，因此存在相应的外汇风险。本基金管理人每日对本基金的外汇头寸进行监控。

6.4.13.4.2.1 外汇风险敞口

单位：人民币元

项目	本期末 2022年6月30日			
	美元 折合人民币 元	港币 折合人民币元	其他币种 折合人民币元	合计
以外币计价的 资产				
交易性金融资产	-	463,788,770.23	-	463,788,770.23
资产合计	-	463,788,770.23	-	463,788,770.23
以外币计价的 负债				
负债合计	-	-	-	-
资产负债表外 外汇风险敞口净 额	-	463,788,770.23	-	463,788,770.23

项目	上年度末 2021 年 12 月 31 日			
	美元 折合人民 币元	港币 折合人民币元	其他币种 折合人民币元	合计
以外币计价的 资产				
资产合计	-	-	-	-
以外币计价的 负债				
负债合计	-	-	-	-
资产负债表外 汇风险敞口净 额	-	-	-	-

6.4.13.4.2.2 外汇风险的敏感性分析

假设	除汇率外的其他市场变量保持不变		
	相关风险变量的变 动	对资产负债表日基金资产净值的 影响金额（单位：人民币元）	
		本期末（2022 年 6 月 30 日）	上年度末（2021 年 12 月 31 日）
分析	所有外币相对人民 币升值 5%	23,189,438.51	-
	所有外币相对人民 币贬值 5%	-23,189,438.51	-

6.4.13.4.3 其他价格风险

其他价格风险是指金融工具的公允价值或未来现金流量因除外汇风险和利率风险以外的市场价格变动而发生波动的风险。本基金主要投资于证券交易所上市或银行间同业市场交易的证券，所面临的重大价格风险由所持有的金融工具的公允价值决定。本基金通过投资组合的分散化降低其它价格风险，并且本基金管理人每日对本基金所持有的证券价格实施监控。

经测算本基金面临的其他价格风险列示如下：

6.4.13.4.3.1 其他价格风险敞口

金额单位：人民币元

项目	本期末 2022 年 6 月 30 日		上年度末 2021 年 12 月 31 日	
	公允价值	占基金资产净值比 例（%）	公允价值	占基金资产净值 比例（%）

交易性金融资产—股票投资	3,501,999,438.40	86.24	3,453,415,523.50	89.38
交易性金融资产—基金投资	-	-	-	-
交易性金融资产—贵金属投资	-	-	-	-
衍生金融资产—权证投资	-	-	-	-
其他	-	-	-	-
合计	3,501,999,438.40	86.24	3,453,415,523.50	89.38

6.4.13.4.3.2 其他价格风险的敏感性分析

假设	除沪深 300 指数以外的其他市场变量保持不变		
	相关风险变量的变动	对资产负债表日基金资产净值的影响金额（单位：人民币元）	
		本期末（2022 年 6 月 30 日）	上年度末（2021 年 12 月 31 日）
分析	沪深 300 指数上升 5%	195,116,371.52	125,299,468.82
	沪深 300 指数下降 5%	-195,116,371.52	-125,299,468.82

6.4.14 公允价值

6.4.14.1 金融工具公允价值计量的方法

公允价值计量结果所属的层次，由对公允价值计量整体而言具有重要意义的输入值所属的最低层次决定：

第一层次：相同资产或负债在活跃市场上未经调整的报价。

第二层次：除第一层次输入值外相关资产或负债直接或间接可观察的输入值。

第三层次：相关资产或负债的不可观察输入值。

6.4.14.2 持续的以公允价值计量的金融工具

6.4.14.2.1 各层次金融工具的公允价值

单位：人民币元

公允价值计量结果所属的层次	本期末 2022 年 6 月 30 日	上年度末 2021 年 12 月 31 日
第一层次	3,411,746,496.56	3,409,345,306.50

第二层次	1, 147, 309. 04	44, 070, 217. 00
第三层次	89, 105, 632. 80	-
合计	3, 501, 999, 438. 40	3, 453, 415, 523. 50

6.4.14.2.2 公允价值所属层次间的重大变动

本基金以导致各层次之间转换的事项发生日为确认各层次之间转换的时点。

对于证券交易所上市的股票和债券，若出现重大事项停牌、交易不活跃(包括涨跌停时的交易不活跃)、或属于非公开发行等情况，本基金不会于停牌日至交易恢复活跃日期间、交易不活跃期间及限售期间将相关股票和债券的公允价值列入第一层次；并根据估值调整中采用的不可观察输入值对于公允价值的影响程度，确定相关股票和债券公允价值应属第二层次还是第三层次。

6.4.14.3 非持续的以公允价值计量的金融工具的说明

于 2022 年 6 月 30 日，本基金未持有非持续的以公允价值计量的金融工具(2021 年 12 月 31 日：同)。

6.4.14.4 不以公允价值计量的金融工具的相关说明

不以公允价值计量的金融资产和负债主要包括应收款项和其他金融负债，其账面价值与公允价值相差很小。

6.4.15 有助于理解和分析会计报表需要说明的其他事项

无。

§ 7 投资组合报告

7.1 期末基金资产组合情况

金额单位：人民币元

序号	项目	金额	占基金总资产的比例 (%)
1	权益投资	3, 501, 999, 438. 40	84. 62
	其中：股票	3, 501, 999, 438. 40	84. 62
2	基金投资	-	-
3	固定收益投资	-	-
	其中：债券	-	-
	资产支持证券	-	-
4	贵金属投资	-	-
5	金融衍生品投资	-	-
6	买入返售金融资产	-	-

	其中：买断式回购的买入返售金融资产	-	-
7	银行存款和结算备付金合计	564,402,492.89	13.64
8	其他各项资产	72,214,156.22	1.74
9	合计	4,138,616,087.51	100.00

注：权益投资中通过港股通交易机制投资的港股公允价值为 463,788,770.23 元，占基金资产净值的比例为 11.42%。

7.2 报告期末按行业分类的股票投资组合

7.2.1 报告期末按行业分类的境内股票投资组合

金额单位：人民币元

代码	行业类别	公允价值（元）	占基金资产净值比例（%）
A	农、林、牧、渔业	-	-
B	采矿业	-	-
C	制造业	3,031,668,302.50	74.66
D	电力、热力、燃气及水生产和供应业	-	-
E	建筑业	-	-
F	批发和零售业	36,292.74	0.00
G	交通运输、仓储和邮政业	-	-
H	住宿和餐饮业	-	-
I	信息传输、软件和信息技术服务业	6,194,316.58	0.15
J	金融业	-	-
K	房地产业	-	-
L	租赁和商务服务业	-	-
M	科学研究和技术服务业	75,237.33	0.00
N	水利、环境和公共设施管理业	43,132.47	0.00
O	居民服务、修理和其他服务业	-	-
P	教育	-	-
Q	卫生和社会工作	193,386.55	0.00
R	文化、体育和娱乐业	-	-
S	综合	-	-
	合计	3,038,210,668.17	74.82

7.2.2 报告期末按行业分类的港股通投资股票投资组合

行业类别	公允价值（人民币）	占基金资产净值比例（%）
原材料	-	-
周期性消费品	-	-
非周期性消费品	150,614,703.05	3.71
综合	-	-
能源	-	-
金融	39,909,493.81	0.98
基金	-	-

工业	-	-
信息科技	-	-
公用事业	-	-
通讯	273,264,573.37	6.73
合计	463,788,770.23	11.42

注：以上行业分类采用彭博行业分类标准。

7.3 期末按公允价值占基金资产净值比例大小排序的所有股票投资明细

金额单位：人民币元

序号	股票代码	股票名称	数量（股）	公允价值（元）	占基金资产净值比例（%）
1	002049	紫光国微	1,788,616	339,336,227.52	8.36
2	002812	恩捷股份	1,219,657	305,463,095.65	7.52
3	03690	美团-W	1,645,400	273,264,573.37	6.73
4	000733	振华科技	1,857,872	252,614,855.84	6.22
5	300628	亿联网络	2,918,088	221,768,401.20	5.46
6	000519	中兵红箭	7,588,087	221,192,736.05	5.45
7	603456	九洲药业	4,099,586	211,948,596.20	5.22
8	688516	奥特维	766,026	204,490,640.70	5.04
9	002459	晶澳科技	2,329,860	179,275,225.75	4.41
10	688559	海目星	2,263,010	164,520,827.00	4.05
11	300750	宁德时代	251,400	134,247,600.00	3.31
12	002531	天顺风能	6,334,183	104,450,677.67	2.57
13	300699	光威复材	1,714,184	100,914,012.08	2.49
14	300775	三角防务	1,958,400	94,296,960.00	2.32
15	002709	天赐材料	1,425,001	88,435,562.06	2.18
16	601012	隆基绿能	1,284,423	85,581,104.49	2.11
17	01548	金斯瑞生物科技	3,398,000	82,673,868.39	2.04
18	06078	海吉亚医疗	1,523,400	67,940,834.66	1.67
19	688122	西部超导	731,671	67,460,066.20	1.66
20	600129	太极集团	2,697,400	59,261,878.00	1.46
21	688348	昱能科技	99,861	48,732,168.00	1.20
22	300850	新强联	500,931	44,597,886.93	1.10
23	600438	通威股份	727,789	43,565,449.54	1.07
24	00388	香港交易所	120,900	39,909,493.81	0.98
25	300073	当升科技	440,392	39,785,013.28	0.98
26	605123	派克新材	125,800	17,702,576.00	0.44
27	688099	晶晨股份	56,399	5,696,299.00	0.14
28	688400	凌云光	13,111	287,524.23	0.01
29	688322	奥比中光	8,529	264,313.71	0.01
30	688306	均普智能	47,094	244,417.86	0.01
31	301139	元道通信	5,651	217,337.46	0.01

32	301112	信邦智能	3,984	213,281.76	0.01
33	301239	普瑞眼科	5,747	193,386.55	0.00
34	688206	概伦电子	6,000	182,400.00	0.00
35	688237	超卓航科	2,891	119,311.57	0.00
36	301238	瑞泰新材	3,497	112,148.79	0.00
37	688150	莱特光电	5,626	110,269.60	0.00
38	688283	坤恒顺维	1,595	72,428.95	0.00
39	301233	盛帮股份	1,576	65,435.52	0.00
40	301219	腾远钴业	578	50,759.96	0.00
41	301200	大族数控	857	44,495.44	0.00
42	601089	福元医药	1,749	36,816.45	0.00
43	301216	万凯新材	1,120	33,420.80	0.00
44	301207	华兰疫苗	569	32,102.98	0.00
45	301215	中汽股份	4,743	30,307.77	0.00
46	301302	华如科技	466	26,291.72	0.00
47	301266	宇邦新材	517	24,335.19	0.00
48	301268	铭利达	641	22,351.67	0.00
49	301096	百诚医药	272	21,488.00	0.00
50	301263	泰恩康	682	21,401.16	0.00
51	301187	欧圣电气	876	19,745.04	0.00
52	301127	天源环保	1,685	18,754.05	0.00
53	301256	华融化学	1,831	18,456.48	0.00
54	301162	国能日新	334	18,072.74	0.00
55	301153	中科江南	398	17,504.04	0.00
56	301123	奕东电子	656	16,655.84	0.00
57	301235	华康医疗	418	15,854.74	0.00
58	301286	侨源股份	784	15,515.36	0.00
59	301151	冠龙节能	703	15,086.38	0.00
60	301166	优宁维	253	14,891.58	0.00
61	301160	翔楼新材	392	14,762.72	0.00
62	301189	奥尼电子	435	14,489.85	0.00
63	301117	佳缘科技	262	14,263.28	0.00
64	301248	杰创智能	472	14,098.64	0.00
65	301212	联盛化学	416	13,844.48	0.00
66	301190	善水科技	575	13,644.75	0.00
67	301298	东利机械	634	13,206.22	0.00
68	301100	风光股份	599	12,926.42	0.00
69	301148	嘉戎技术	516	12,332.40	0.00
70	301258	富士莱	295	12,295.60	0.00
71	301259	艾布鲁	483	12,046.02	0.00
72	301116	益客食品	577	11,805.42	0.00
73	001268	联合精密	409	11,337.48	0.00

74	301220	亚香股份	285	11,157.75	0.00
75	301137	哈焊华通	644	10,297.56	0.00
76	301196	唯科科技	271	10,167.92	0.00
77	301222	浙江恒威	332	9,614.72	0.00
78	301125	腾亚精工	327	8,966.34	0.00
79	301163	宏德股份	277	8,955.41	0.00
80	301130	西点药业	237	8,934.90	0.00
81	301110	青木股份	202	8,049.70	0.00
82	301158	德石股份	379	7,724.02	0.00
83	301228	实朴检测	373	7,586.82	0.00
84	301182	凯旺科技	294	6,985.44	0.00
85	301279	金道科技	296	6,751.76	0.00

7.4 报告期内股票投资组合的重大变动

7.4.1 累计买入金额超出期初基金资产净值 2%或前 20 名的股票明细

金额单位：人民币元

序号	股票代码	股票名称	本期累计买入金额	占期初基金资产净值比例 (%)
1	03690	美团-W	408,928,462.68	10.58
2	002459	晶澳科技	356,591,321.59	9.23
3	600765	中航重机	302,038,856.53	7.82
4	688599	天合光能	267,910,685.92	6.93
5	300750	宁德时代	247,805,683.68	6.41
6	002812	恩捷股份	245,230,282.35	6.35
7	000733	振华科技	242,623,963.30	6.28
8	300122	智飞生物	218,779,709.24	5.66
9	603456	九洲药业	211,943,333.35	5.49
10	688516	奥特维	206,621,610.61	5.35
11	000519	中兵红箭	196,388,824.33	5.08
12	601865	福莱特	186,569,564.90	4.83
13	002371	北方华创	172,648,153.51	4.47
14	688559	海目星	168,211,320.12	4.35
15	01548	金斯瑞生物科技	155,191,939.26	4.02
16	002531	天顺风能	150,727,284.24	3.90
17	688122	西部超导	144,497,679.25	3.74
18	01024	快手-W	137,861,998.23	3.57
19	603259	药明康德	134,586,855.98	3.48
20	688518	联赢激光	133,574,812.53	3.46
21	300059	东方财富	131,396,018.85	3.40
22	300628	亿联网络	117,959,010.11	3.05
23	601677	明泰铝业	109,201,810.92	2.83
24	688099	晶晨股份	102,554,346.47	2.65

25	688200	华峰测控	96,749,864.08	2.50
26	002049	紫光国微	89,410,049.55	2.31
27	002709	天赐材料	83,434,963.10	2.16
28	601012	隆基绿能	83,191,552.52	2.15
29	300699	光威复材	82,005,812.00	2.12
30	300775	三角防务	80,749,650.27	2.09
31	003022	联泓新科	78,610,723.05	2.03

注：买入金额为成交金额（成交单价乘以成交数量），未考虑相关交易费用。

7.4.2 累计卖出金额超出期初基金资产净值 2%或前 20 名的股票明细

金额单位：人民币元

序号	股票代码	股票名称	本期累计卖出金额	占期初基金资产净值比例 (%)
1	601865	福莱特	304,502,122.05	7.88
2	300750	宁德时代	255,290,458.95	6.61
3	600765	中航重机	252,618,064.27	6.54
4	688599	天合光能	230,630,242.89	5.97
5	300059	东方财富	225,403,392.78	5.83
6	688099	晶晨股份	224,812,593.01	5.82
7	002459	晶澳科技	212,762,485.64	5.51
8	002920	德赛西威	200,929,212.13	5.20
9	002812	恩捷股份	198,920,172.19	5.15
10	002371	北方华创	177,291,736.86	4.59
11	603596	伯特利	169,567,526.55	4.39
12	002810	山东赫达	164,959,375.05	4.27
13	300450	先导智能	160,153,233.55	4.15
14	03690	美团-W	158,579,910.60	4.10
15	300122	智飞生物	156,870,132.98	4.06
16	01024	快手-W	144,635,181.98	3.74
17	300776	帝尔激光	129,272,567.90	3.35
18	300699	光威复材	123,773,809.26	3.20
19	300628	亿联网络	123,089,416.02	3.19
20	601677	明泰铝业	122,427,628.00	3.17
21	688598	金博股份	109,524,349.77	2.83
22	603259	药明康德	108,761,921.00	2.82
23	600456	宝钛股份	96,938,330.58	2.51
24	002985	北摩高科	92,576,231.30	2.40
25	688518	联赢激光	91,728,556.08	2.37
26	688122	西部超导	90,399,831.61	2.34
27	300496	中科创达	90,294,417.51	2.34
28	688200	华峰测控	87,234,195.99	2.26
29	003022	联泓新科	80,168,532.50	2.07

注：卖出金额为成交金额（成交单价乘以成交数量），未考虑相关交易费用。

7.4.3 买入股票的成本总额及卖出股票的收入总额

单位：人民币元

买入股票成本（成交）总额	6,515,751,218.07
卖出股票收入（成交）总额	5,732,081,905.76

注：买入股票的成本总额及卖出股票的收入总额均为买卖股票成交金额（成交单价乘以成交数量），未考虑相关交易费用。

7.5 期末按债券品种分类的债券投资组合

本基金本报告期末未持有债券投资。

7.6 期末按公允价值占基金资产净值比例大小排序的前五名债券投资明细

本基金本报告期末未持有债券投资。

7.7 期末按公允价值占基金资产净值比例大小排序的所有资产支持证券投资明细

本基金本报告期末未持有资产支持证券。

7.8 报告期末按公允价值占基金资产净值比例大小排序的前五名贵金属投资明细

本基金本报告期末未持有贵金属。

7.9 期末按公允价值占基金资产净值比例大小排序的前五名权证投资明细

本基金本报告期末未持有权证。

7.10 本基金投资股指期货的投资政策

本基金参与股指期货交易，根据风险管理的原则，以套期保值为目的，制定相应的投资策略。

1、时点选择：基金管理人在交易股指期货时，重点关注当前经济状况、政策倾向、资金流向、和技术指标等因素。

2、套保比例：基金管理人根据对指数点位区间判断，在符合法律法规的前提下，决定套保比例。再根据基金股票投资组合的贝塔值，具体得出参与股指期货交易的买卖张数。

3、合约选择：基金管理人根据股指期货当时的成交金额、持仓量和基差等数据，选择和基金组合相关性高的股指期货合约为交易标的。

7.11 报告期末本基金投资的国债期货交易情况说明

7.11.1 本期国债期货投资政策

本基金可基于谨慎原则，以套期保值为主要目的，运用国债期货对基本投资组合进行管理，提高投资效率。本基金主要采用流动性好、交易活跃的国债期货合约，通过多头或空头套期保值等策略进行套期保值操作。

7.11.2 本期国债期货投资评价

本基金本报告期末未持有国债期货。

7.12 投资组合报告附注

7.12.1 基金投资的前十名证券的发行主体本期是否出现被监管部门立案调查，或在报告编制日前一年内受到公开谴责、处罚的情形

美团于 2021 年 10 月 8 日收到市场监管总局出具的行政处罚决定(国市监处罚(2021)74 号)，其因违反《反垄断法》相关规定，构成滥用市场支配地位行为，被处罚款共计人民币 3,442,439,866 元。

本基金基金经理依据基金合同及公司投资管理制度，在投资授权范围内，经正常投资决策程序对美团进行了投资。

本基金投资前十名证券的其余发行主体本报告期内没有被监管部门立案调查或在本报告编制日前一年内受到公开谴责、处罚的情况。

7.12.2 基金投资的前十名股票是否超出基金合同规定的备选股票库

本基金投资的前十名股票未超出基金合同规定的备选股票库。

7.12.3 期末其他各项资产构成

单位：人民币元

序号	名称	金额
1	存出保证金	2,071,070.28
2	应收清算款	67,504,462.21
3	应收股利	-
4	应收利息	-
5	应收申购款	2,638,623.73
6	其他应收款	-
7	待摊费用	-
8	其他	-
9	合计	72,214,156.22

7.12.4 期末持有的处于转股期的可转换债券明细

本基金本报告期末未持有处于转股期的可转换债券。

7.12.5 期末前十名股票中存在流通受限情况的说明

金额单位：人民币元

序号	股票代码	股票名称	流通受限部分的公允价值	占基金资产净值比例 (%)	流通受限情况说明
1	002459	晶澳科技	57,893,177.65	1.43	非公开流通受限
2	300628	亿联网络	30,016,000.00	0.74	大宗交易流通受限

7.12.6 投资组合报告附注的其他文字描述部分

无。

§ 8 基金份额持有人信息

8.1 期末基金份额持有人户数及持有人结构

份额单位：份

份额级别	持有人户数 (户)	户均持有的基金份额	持有人结构			
			机构投资者		个人投资者	
			持有份额	占总份额比例 (%)	持有份额	占总份额比例 (%)
景顺长城科技创新混合 A	181,830	15,364.83	2,067,073,498.15	73.99	726,713,680.70	26.01
景顺长城科技创新混合 C	348	62,297.61	19,626,688.22	90.53	2,052,878.32	9.47
合计	182,178	15,454.48	2,086,700,186.37	74.12	728,766,559.02	25.88

注：分级基金机构/个人投资者持有份额占总份额比例的计算中，对下属分级基金，比例的分母采用各自级别的份额，对合计数，比例的分母采用下属分级基金份额的合计数（即期末基金份额总额）。

8.2 期末基金管理人的从业人员持有本基金的情况

项目	份额级别	持有份额总数 (份)	占基金总份额比例 (%)
基金管理人所有从业人员持有本基金	景顺长城科技创新混合 A	6,860,118.43	0.245549
	景顺长城科技创新混合 C	61.73	0.000285
	合计	6,860,180.16	0.243660

8.3 期末基金管理人的从业人员持有本开放式基金份额总量区间情况

项目	份额级别	持有基金份额总量的数量区间 (万份)
本公司高级管理人员、基金投资和研究部门负责人持有本开放式基金	景顺长城科技创新混合 A	>100
	景顺长城科技创新混合 C	-
	合计	>100
本基金基金经理持有本开放式基金	景顺长城科技创新混合 A	-
	景顺长城科技创新混合 C	-
	合计	-

§ 9 开放式基金份额变动

单位：份

项目	景顺长城科技创新混合 A	景顺长城科技创新混合 C
基金合同生效日（2020 年 3 月 18 日）基金份额总额	989,451,657.90	-
本报告期期初基金份额总额	2,268,308,065.28	-
本报告期基金总申购份额	1,739,963,238.90	33,067,865.71
减：本报告期基金总赎回份额	1,214,484,125.33	11,388,299.17
本报告期基金拆分变动份额	-	-
本报告期期末基金份额总额	2,793,787,178.85	21,679,566.54

注：申购含红利再投、转换入份额，赎回含转换出份额。

§ 10 重大事件揭示

10.1 基金份额持有人大会决议

在本报告期内，本基金未召开基金份额持有人大会。

10.2 基金管理人、基金托管人的专门基金托管部门的重大人事变动

基金管理人重大人事变动：

本报告期内本基金管理人未发生重大人事变动。

基金托管人的专门基金托管部门的重大人事变动：

1、2022 年 3 月，中国农业银行总行决定王霄勇任托管业务部总裁。

2、2022 年 3 月，中国农业银行总行决定王洪滨任托管业务部高级专家。

10.3 涉及基金管理人、基金财产、基金托管业务的诉讼

本报告期内无涉及本基金管理人、基金财产、基金托管业务的诉讼事项。

10.4 基金投资策略的改变

在本报告期内，本基金投资策略未发生改变。

10.5 为基金进行审计的会计师事务所情况

本报告期内本基金未更换会计师事务所。

10.6 管理人、托管人及其高级管理人员受稽查或处罚等情况

本报告期内，本基金管理人及其高级管理人员、托管人托管业务部门及其高级管理人员未受到监管部门的任何稽查和处罚。

10.7 基金租用证券公司交易单元的有关情况

10.7.1 基金租用证券公司交易单元进行股票投资及佣金支付情况

金额单位：人民币元

券商名称	交易单元数量	股票交易		应支付该券商的佣金		备注
		成交金额	占当期股票成交总额的比例 (%)	佣金	占当期佣金总量的比例 (%)	
光大证券股份有限公司	2	1,763,921,600.35	14.47	1,622,582.00	14.73	-
中信证券股份有限公司	5	1,337,106,012.34	10.97	1,045,316.65	9.49	-
川财证券有限责任公司	1	988,282,426.34	8.11	920,392.32	8.35	-
中国国际金融股份有限公司	2	706,591,365.22	5.79	658,043.67	5.97	-
东兴证券股份有限公司	1	650,747,804.88	5.34	581,761.92	5.28	-
华福证券有限责任公司	1	642,555,204.73	5.27	598,408.82	5.43	-
中信建投证券股份有限公司	1	596,583,562.38	4.89	555,614.95	5.04	-
兴业证券股份有限公司	1	589,467,003.13	4.83	548,970.07	4.98	-
东北证券股份有限公司	2	556,677,051.29	4.57	514,261.39	4.67	-
中泰证券股份有限公司	2	478,427,796.09	3.92	445,560.40	4.04	-
国泰君安证券股份有限公司	1	474,254,294.09	3.89	417,941.74	3.79	-
广发证券股份有限公司	1	472,133,087.00	3.87	416,142.36	3.78	-
瑞银证券有限责任公司	1	344,324,091.17	2.82	320,666.10	2.91	-
长江证券股份有限公司	2	343,131,668.82	2.81	299,316.40	2.72	-
天风证券股份有限公司	1	305,832,078.74	2.51	284,823.35	2.58	-
申港证券股份有限公司	1	293,600,079.86	2.41	265,748.12	2.41	-
长城证券股份有限公司	1	288,486,273.20	2.37	269,107.16	2.44	-
华创证券有限责任公司	1	278,516,313.14	2.28	259,381.58	2.35	-
民生证券股份有限公司	1	266,411,574.27	2.18	239,982.38	2.18	-
平安证券股份有限公司	2	261,051,055.85	2.14	243,118.20	2.21	-
国盛证券有限责任公司	1	199,543,489.28	1.64	180,858.58	1.64	-
国金证券股份有限公司	1	190,446,757.97	1.56	177,363.33	1.61	-
东方证券股份有限公司	2	142,768,587.59	1.17	132,958.12	1.21	-
西南证券股份有限公司	1	22,385,113.94	0.18	20,847.02	0.19	-
安信证券股份有限公司	1	-	-	-	-	-
诚通证券股份有限公司	1	-	-	-	-	-
大同证券有限责任公司	2	-	-	-	-	-
方正证券股份有限公司	2	-	-	-	-	-
国信证券股份有限公司	1	-	-	-	-	-
海通证券股份有限公司	1	-	-	-	-	-
恒泰证券股份有限公司	1	-	-	-	-	-
华泰证券股份有限公司	1	-	-	-	-	-
申万宏源证券有限公司	1	-	-	-	-	-
招商证券股份有限公司	2	-	-	-	-	-
中国银河证券股份有限公司	2	-	-	-	-	-

注：1、基金专用交易单元的选择标准和程序如下：

1) 选择标准

- a、资金实力雄厚，信誉良好；
- b、财务状况良好，各项财务指标显示公司经营状况稳定；
- c、经营行为规范，最近三年未因重大违规行为受到监管机关的处罚；
- d、内部管理规范、严格，具备健全的内控制度，并能满足本基金运作高度保密的要求；
- e、该证券经营机构具有较强的研究能力，有固定的研究机构和专门的研究人员，能及时、全面、定期向基金管理人提供高质量的咨询服务，包括宏观经济报告、行业报告、市场走向分析报告、个股分析报告及其他专门报告以及全面的信息服务。并能根据基金管理人的特定要求，提供专门研究报告。

2) 选择程序

基金管理人根据以上标准进行考察后，确定证券经营机构的选择。基金管理人与被选择的证券经营机构签订协议。

2、本基金本期交易单元未发生变更。

10.7.2 基金租用证券公司交易单元进行其他证券投资的情况

金额单位：人民币元

券商名称	债券交易		债券回购交易		权证交易	
	成交金额	占当期债券成交总额的比例 (%)	成交金额	占当期债券回购成交总额的比例 (%)	成交金额	占当期权证成交总额的比例 (%)
光大证券股份有限公司	-	-	-	-	-	-
中信证券股份有限公司	-	-	-	-	-	-
川财证券有限责任公司	-	-	-	-	-	-
中国国际金融股份有限公司	-	-	-	-	-	-
东兴证券股份有限公司	-	-	-	-	-	-
华福证券有限责任公司	-	-	-	-	-	-
中信建投证券股份有限公司	-	-	-	-	-	-
兴业证券股份有限公司	-	-	-	-	-	-
东北证券股份有限公司	-	-	-	-	-	-
中泰证券股份有限公司	-	-	-	-	-	-
国泰君安证券股份有限公司	-	-	-	-	-	-
广发证券股份有限公司	-	-	-	-	-	-
瑞银证券有限责任公司	-	-	-	-	-	-
长江证券股份有限公司	-	-	-	-	-	-

天风证券股份有限公司	-	-	-	-	-	-
申港证券股份有限公司	-	-	-	-	-	-
长城证券股份有限公司	-	-	-	-	-	-
华创证券有限责任公司	710,200.30	100.00	-	-	-	-
民生证券股份有限公司	-	-	-	-	-	-
平安证券股份有限公司	-	-	-	-	-	-
国盛证券有限责任公司	-	-	-	-	-	-
国金证券股份有限公司	-	-	-	-	-	-
东方证券股份有限公司	-	-	-	-	-	-
西南证券股份有限公司	-	-	-	-	-	-
安信证券股份有限公司	-	-	-	-	-	-
诚通证券股份有限公司	-	-	-	-	-	-
大同证券有限责任公司	-	-	-	-	-	-
方正证券股份有限公司	-	-	-	-	-	-
国信证券股份有限公司	-	-	-	-	-	-
海通证券股份有限公司	-	-	-	-	-	-
恒泰证券股份有限公司	-	-	-	-	-	-
华泰证券股份有限公司	-	-	-	-	-	-
申万宏源证券有限公司	-	-	-	-	-	-
招商证券股份有限公司	-	-	-	-	-	-
中国银河证券股份有限公司	-	-	-	-	-	-

10.8 其他重大事件

序号	公告事项	法定披露方式	法定披露日期
1	景顺长城基金管理有限公司关于旗下公开募集证券投资基金执行新金融工具相关会计准则的公告	中国证监会指定报刊及网站	2022-01-01
2	景顺长城基金管理有限公司关于旗下部分基金 2022 年非港股通交易日暂停申购（含日常申购和定期定额投资）、赎回及转换业务安排的公告	中国证监会指定报刊及网站	2022-01-04
3	景顺长城基金管理有限公司关于旗下部分基金新增东方财富证券为销售机构并开通基金“定期定额投资业务”、基金转换业务及参加申购、定期定额投资申购费率优惠的公告	中国证监会指定报刊及网站	2022-01-07
4	景顺长城基金管理有限公司关于系统停机维护的公告	中国证监会指定报刊及网站	2022-01-07
5	关于景顺长城科技创新混合型证券投资基金新增中欧财富为销售机构并开通基金“定期定额投资业务”、基金转	中国证监会指定报刊及网站	2022-01-14

	换业务及参加申购、定期定额投资申购费率优惠的公告		
6	景顺长城基金管理有限公司关于系统停机维护的公告	中国证监会指定报刊及网站	2022-01-20
7	景顺长城科技创新混合型证券投资基金 2021 年第 4 季度报告	中国证监会指定报刊及网站	2022-01-24
8	景顺长城基金管理有限公司关于旗下基金 2021 年第 4 季度报告提示性公告	中国证监会指定报刊及网站	2022-01-24
9	关于旗下部分基金参加中国人寿保险股份有限公司基金申购及定期定额投资申购费率优惠活动的公告	中国证监会指定报刊及网站	2022-01-25
10	景顺长城基金管理有限公司关于旗下部分基金非港股通交易日暂停申购、赎回等业务安排的提示性公告	中国证监会指定报刊及网站	2022-01-26
11	景顺长城基金管理有限公司关于投资旗下偏股型公募基金的公告	中国证监会指定报刊及网站	2022-01-27
12	景顺长城基金管理有限公司关于系统停机维护的公告	中国证监会指定报刊及网站	2022-02-18
13	景顺长城基金管理有限公司关于系统停机维护的公告	中国证监会指定报刊及网站	2022-02-25
14	关于旗下部分基金新增中原证券为销售机构并开通基金定期定额投资业务、基金转换业务的公告	中国证监会指定报刊及网站	2022-03-03
15	关于景顺长城科技创新混合型证券投资基金暂停接受叁仟万元以上申购（含日常申购和定期定额投资）及转换转入业务的公告	中国证监会指定报刊及网站	2022-03-04
16	景顺长城基金管理有限公司关于系统停机维护的公告	中国证监会指定报刊及网站	2022-03-04
17	景顺长城基金管理有限公司关于旗下部分基金新增华夏银行为销售机构并开通基金“定期定额投资业务”和基金转换业务的公告	中国证监会指定报刊及网站	2022-03-08
18	关于旗下部分基金参加西部证券股份有限公司基金申购及定期定额投资申购费率优惠活动的公告	中国证监会指定报刊及网站	2022-03-10
19	关于旗下部分基金新增广发证券为销售机构并开通基金定期定额投资业务、基金转换业务及参加申购、定期定额投资申购费率优惠的公告	中国证监会指定报刊及网站	2022-03-18
20	景顺长城基金管理有限公司关于旗下基金 2021 年年度报告提示性公告	中国证监会指定报刊及网站	2022-03-28
21	景顺长城科技创新混合型证券投资基金 2021 年年度报告	中国证监会指定报刊及网站	2022-03-28

22	景顺长城基金管理有限公司关于旗下部分基金非港股通交易日暂停申购、赎回等业务安排的提示性公告	中国证监会指定报刊及网站	2022-03-29
23	景顺长城基金管理有限公司关于终止北京晟视天下基金销售有限公司和北京唐鼎耀华基金销售有限公司办理旗下基金相关销售业务的公告	中国证监会指定报刊及网站	2022-04-01
24	景顺长城基金管理有限公司关于系统停机升级的公告	中国证监会指定报刊及网站	2022-04-08
25	景顺长城基金管理有限公司关于持续完善客户身份信息的提示	中国证监会指定报刊及网站	2022-04-12
26	景顺长城基金管理有限公司关于旗下部分基金非港股通交易日暂停申购、赎回等业务安排的提示性公告	中国证监会指定报刊及网站	2022-04-13
27	关于旗下部分基金新增财通证券为销售机构并开通基金定期定额投资业务、基金转换业务及参加申购、定期定额投资申购费率优惠的公告	中国证监会指定报刊及网站	2022-04-15
28	景顺长城基金管理有限公司关于系统停机维护的公告	中国证监会指定报刊及网站	2022-04-16
29	关于旗下部分基金新增西安银行为销售机构并开通基金“定期定额投资业务”、基金转换业务的公告	中国证监会指定报刊及网站	2022-04-21
30	景顺长城基金管理有限公司关于旗下部分基金新增和讯科技为销售机构并开通基金“定期定额投资业务”、基金转换业务及参加申购、定期定额投资申购费率优惠的公告	中国证监会指定报刊及网站	2022-04-21
31	景顺长城基金管理有限公司关于旗下基金 2022 年第 1 季度报告提示性公告	中国证监会指定报刊及网站	2022-04-22
32	景顺长城基金管理有限公司关于系统停机维护的公告	中国证监会指定报刊及网站	2022-04-22
33	景顺长城基金管理有限公司关于终止深圳前海凯恩斯基金销售有限公司办理旗下基金相关销售业务的公告	中国证监会指定报刊及网站	2022-04-22
34	景顺长城科技创新混合型证券投资基金 2022 年第 1 季度报告	中国证监会指定报刊及网站	2022-04-22
35	景顺长城基金管理有限公司关于旗下部分基金非港股通交易日暂停申购、赎回等业务安排的提示性公告	中国证监会指定报刊及网站	2022-04-26
36	景顺长城基金管理有限公司关于终止上海朝阳永续基金销售有限公司办理旗下基金相关销售业务的公告	中国证监会指定报刊及网站	2022-04-27
37	景顺长城基金管理有限公司关于景顺	中国证监会指定报刊及	2022-04-28

	长城科技创新混合型证券投资基金增设 C 类基金份额并相应修改基金合同、托管协议部分条款的公告	网站	
38	景顺长城科技创新混合型证券投资基金托管协议更新	中国证监会指定报刊及网站	2022-04-28
39	景顺长城科技创新混合型证券投资基金基金合同更新	中国证监会指定报刊及网站	2022-04-28
40	景顺长城科技创新混合型证券投资基金 2022 年第 1 号更新招募说明书	中国证监会指定报刊及网站	2022-04-28
41	景顺长城科技创新混合型证券投资基金基金产品资料概要更新	中国证监会指定报刊及网站	2022-04-28
42	景顺长城基金管理有限公司关于系统停机维护的公告	中国证监会指定报刊及网站	2022-04-29
43	景顺长城科技创新混合型证券投资基金关于开放 C 类份额日常申购、赎回、转换及定期定额投资业务公告	中国证监会指定报刊及网站	2022-04-29
44	景顺长城基金管理有限公司关于旗下部分基金非港股通交易日暂停申购、赎回等业务安排的提示性公告	中国证监会指定报刊及网站	2022-05-05
45	关于景顺长城科技创新混合型证券投资基金 C 类份额 2022 年主要投资市场节假日暂停申购（含日常申购和定期定额投资）、赎回及转换业务安排的公告	中国证监会指定报刊及网站	2022-05-06
46	景顺长城基金管理有限公司关于系统停机维护的公告	中国证监会指定报刊及网站	2022-05-06
47	关于旗下部分基金新增国联证券为销售机构并开通基金定期定额投资业务、基金转换业务及参加申购、定期定额投资申购费率优惠的公告	中国证监会指定报刊及网站	2022-05-09
48	关于景顺长城基金管理有限公司旗下基金调整持有停牌股票估值价格的公告	中国证监会指定报刊及网站	2022-05-12
49	景顺长城基金管理有限公司关于旗下基金投资晶澳科技（代码：002459.SZ）非公开发行的公告	中国证监会指定报刊及网站	2022-05-14
50	关于旗下部分基金新增浦领基金为销售机构并开通基金定期定额投资业务、基金转换业务及参加申购、定期定额投资申购费率优惠的公告	中国证监会指定报刊及网站	2022-05-16
51	关于旗下部分基金新增攀赢基金为销售机构并开通基金定期定额投资业务、基金转换业务及参加申购、定期定额投资申购费率优惠的公告	中国证监会指定报刊及网站	2022-05-26

52	景顺长城基金管理有限公司关于暂停腾元基金、汇付基金、南京途牛和有鱼基金办理旗下基金相关销售业务的公告	中国证监会指定报刊及网站	2022-05-26
53	景顺长城基金管理有限公司关于旗下部分基金新增四川天府银行为销售机构的公告	中国证监会指定报刊及网站	2022-05-27
54	关于旗下部分基金新增华金证券为销售机构并开通基金定期定额投资业务、基金转换业务的公告	中国证监会指定报刊及网站	2022-05-30
55	景顺长城基金管理有限公司关于系统停机维护的公告	中国证监会指定报刊及网站	2022-06-10
56	景顺长城科技创新混合型证券投资基金基金产品资料概要更新	中国证监会指定报刊及网站	2022-06-16
57	关于旗下部分基金参加申万宏源证券和申万宏源西部证券基金申购及定期定额投资申购费率优惠活动的公告	中国证监会指定报刊及网站	2022-06-22
58	景顺长城基金管理有限公司关于旗下部分基金新增中信百信银行为销售机构并开通基金“定期定额投资业务”及参加申购、定期定额投资申购费率优惠的公告	中国证监会指定报刊及网站	2022-06-23
59	景顺长城基金管理有限公司关于系统停机维护的公告	中国证监会指定报刊及网站	2022-06-24
60	景顺长城基金管理有限公司关于旗下部分基金非港股通交易日暂停申购、赎回等业务安排的提示性公告	中国证监会指定报刊及网站	2022-06-29

§ 11 影响投资者决策的其他重要信息

11.1 报告期内单一投资者持有基金份额比例达到或超过 20%的情况

无。

11.2 影响投资者决策的其他重要信息

为了更好地满足投资者的理财需求，根据《中华人民共和国证券投资基金法》、《公开募集证券投资基金运作管理办法》、《开放式证券投资基金销售费用管理规定》等法律法规的规定和《景顺长城科技创新混合型证券投资基金基金合同》（以下简称“《基金合同》”）的约定，经与基金托管人中国农业银行股份有限公司协商一致，并报中国证监会备案，景顺长城基金管理有限公司决定自 2022 年 4 月 29 日起对景顺长城科技创新混合型证券投资基金在现有基金份额的基础上增设 C 类基金份额，原基金份额转为 A 类基金份额，同时对《基金合同》和《景顺长城科技创新混合型证券投资基金托管协议》进行了相应的修改。详情请参阅本基金管理人于 2022 年 4

月 28 日发布的《景顺长城基金管理有限公司关于景顺长城科技创新混合型证券投资基金增设 C 类基金份额并相应修改基金合同、托管协议部分条款的公告》。

§ 12 备查文件目录

12.1 备查文件目录

- 1、中国证监会准予景顺长城科技创新混合型证券投资基金募集注册的文件；
- 2、《景顺长城科技创新混合型证券投资基金基金合同》；
- 3、《景顺长城科技创新混合型证券投资基金招募说明书》；
- 4、《景顺长城科技创新混合型证券投资基金托管协议》；
- 5、景顺长城基金管理有限公司批准成立批件、营业执照、公司章程；
- 6、其他在中国证监会指定报纸上公开披露的基金份额净值、定期报告及临时公告。

12.2 存放地点

以上备查文件存放在本基金管理人的办公场所。

12.3 查阅方式

投资者可在办公时间免费查阅。

景顺长城基金管理有限公司

2022 年 8 月 31 日