

达诚宜创精选混合型证券投资基金 2022 年中期报告

2022 年 6 月 30 日

基金管理人：达诚基金管理有限公司

基金托管人：浙商银行股份有限公司

送出日期：2022 年 8 月 31 日

§ 1 重要提示及目录

1.1 重要提示

基金管理人的董事会、董事保证本报告所载资料不存在虚假记载、误导性陈述或重大遗漏，并对其内容的真实性、准确性和完整性承担个别及连带的法律责任。本中期报告已经三分之二以上独立董事签字同意，并由董事长签发。

基金托管人浙商银行股份有限公司根据本基金合同规定，于 2022 年 8 月 29 日复核了本报告中的财务指标、净值表现、利润分配情况、财务会计报告、投资组合报告等内容，保证复核内容不存在虚假记载、误导性陈述或者重大遗漏。

基金管理人承诺以诚实信用、勤勉尽责的原则管理和运用基金资产，但不保证基金一定盈利。

基金的过往业绩并不代表其未来表现。投资有风险，投资者在作出投资决策前应仔细阅读本基金的招募说明书及其更新。

本报告中财务资料未经审计。

本报告期自 2022 年 1 月 1 日起至 2022 年 6 月 30 日止。

1.2 目录

§ 1 重要提示及目录	2
1.1 重要提示	2
1.2 目录	3
§ 2 基金简介	5
2.1 基金基本情况	5
2.2 基金产品说明	5
2.3 基金管理人和基金托管人	5
2.4 信息披露方式	6
2.5 其他相关资料	6
§ 3 主要财务指标和基金净值表现	6
3.1 主要会计数据和财务指标	6
3.2 基金净值表现	7
3.3 其他指标	9
§ 4 管理人报告	9
4.1 基金管理人及基金经理情况	9
4.2 管理人对报告期内本基金运作合规守信情况的说明	10
4.3 管理人对报告期内公平交易情况的专项说明	10
4.4 管理人对报告期内基金的投资策略和业绩表现的说明	11
4.5 管理人对宏观经济、证券市场及行业走势的简要展望	12
4.6 管理人对报告期内基金估值程序等事项的说明	13
4.7 管理人对报告期内基金利润分配情况的说明	13
4.8 报告期内管理人对本基金持有人数或基金资产净值预警情形的说明	13
§ 5 托管人报告	13
5.1 报告期内本基金托管人合规守信情况声明	13
5.2 托管人对报告期内本基金投资运作合规守信、净值计算、利润分配等情况的说明	13
5.3 托管人对本中期报告中财务信息等内容真实、准确和完整发表意见	13
§ 6 半年度财务会计报告（未经审计）	14
6.1 资产负债表	14
6.2 利润表	15
6.3 净资产（基金净值）变动表	16
6.4 报表附注	20
§ 7 投资组合报告	46
7.1 期末基金资产组合情况	46
7.2 报告期末按行业分类的股票投资组合	46
7.3 期末按公允价值占基金资产净值比例大小排序的所有股票投资明细	47
7.4 报告期内股票投资组合的重大变动	49
7.5 期末按债券品种分类的债券投资组合	50

7.6 期末按公允价值占基金资产净值比例大小排序的前五名债券投资明细	50
7.7 期末按公允价值占基金资产净值比例大小排序的所有资产支持证券投资明细	50
7.8 报告期末按公允价值占基金资产净值比例大小排序的前五名贵金属投资明细	50
7.9 期末按公允价值占基金资产净值比例大小排序的前五名权证投资明细	50
7.10 本基金投资股指期货的投资政策	50
7.11 报告期末本基金投资的国债期货交易情况说明	50
7.12 投资组合报告附注	51
§ 8 基金份额持有人信息	51
8.1 期末基金份额持有人户数及持有人结构	51
8.2 期末基金管理人的从业人员持有本基金的情况	52
8.3 期末基金管理人的从业人员持有本开放式基金份额总量区间情况	52
§ 9 开放式基金份额变动	52
§ 10 重大事件揭示	53
10.1 基金份额持有人大会决议	53
10.2 基金管理人、基金托管人的专门基金托管部门的重大人事变动	53
10.3 涉及基金管理人、基金财产、基金托管业务的诉讼	53
10.4 基金投资策略的改变	53
10.5 为基金进行审计的会计师事务所情况	53
10.6 管理人、托管人及其高级管理人员受稽查或处罚等情况	53
10.7 基金租用证券公司交易单元的有关情况	53
10.8 其他重大事件	54
§ 11 影响投资者决策的其他重要信息	56
11.1 报告期内单一投资者持有基金份额比例达到或超过 20%的情况	56
11.2 影响投资者决策的其他重要信息	56
§ 12 备查文件目录	56
12.1 备查文件目录	56
12.2 存放地点	56
12.3 查阅方式	56

§ 2 基金简介

2.1 基金基本情况

基金名称	达诚宜创精选混合型证券投资基金	
基金简称	达诚宜创精选混合	
基金主代码	011097	
基金运作方式	契约型开放式	
基金合同生效日	2021 年 1 月 26 日	
基金管理人	达诚基金管理有限公司	
基金托管人	浙商银行股份有限公司	
报告期末基金份额总额	138,290,753.82 份	
基金合同存续期	不定期	
下属分级基金的基金简称	达诚宜创精选混合 A	达诚宜创精选混合 C
下属分级基金的交易代码	011097	011098
报告期末下属分级基金的份额总额	110,316,499.42 份	27,974,254.40 份

2.2 基金产品说明

投资目标	本基金在有效控制组合风险并保持良好流动性的前提下，通过专业化深度研究分析，精选个股，力争实现基金资产的长期稳定增值。
投资策略	本基金以“自下而上”精选证券的策略为主，并适度动态配置大类资产。通过定性与定量分析相结合的方法，精选出契合“双循环”发展理念具备发展前景的国内优秀企业进行重点投资。
业绩比较基准	沪深 300 指数收益率×60%+恒生指数收益率（按估值汇率折算）×15%+中债-综合指数（全价）收益率×25%
风险收益特征	本基金是混合型证券投资基金，预期风险和预期收益高于债券型基金和货币市场基金，但低于股票型基金。本基金若投资港股通投资标的的股票，需承担港股通机制下因投资环境、投资标的、市场制度以及交易规则等差异带来的特有风险。

2.3 基金管理人和基金托管人

项目	基金管理人	基金托管人
名称	达诚基金管理有限公司	浙商银行股份有限公司
信息披露负责人	姓名	覃高
	联系电话	021-60581280
	电子邮箱	qing@integrity-funds.com
客户服务电话	021-60581258	95527
传真	021-60581234	0571-88268688
注册地址	上海市虹口区东大名路 1089 号 29 层 2903 单元	杭州市萧山区鸿宁路 1788 号
办公地址	上海市虹口区东大名路 1089 号 29	杭州市拱墅区延安路 368 号

	层 2903 单元	
邮政编码	200080	310006
法定代表人	宋宜农	张荣森（代为履行法定代表人职责）

注：因原法定代表人辞任，浙商银行股份有限公司于 2022 年 1 月 14 日以书面传签方式召开第六届董事会 2022 年第一次临时会议，审议通过了《关于推举董事代为履行董事长职责的议案》。经全体董事一致表决同意，由执行董事、行长张荣森先生代为履行董事长、董事会战略委员会主任委员、董事会普惠金融发展委员会主任委员及法定代表人职责，直至选举产生新任董事长且其任职资格获银保监会核准之日止。

2.4 信息披露方式

本基金选定的信息披露报纸名称	《中国证券报》
登载基金中期报告正文的管理人互联网网址	www.integrity-funds.com
基金中期报告备置地点	上海市虹口区东大名路 1089 号 29 层 2903 单元

2.5 其他相关资料

项目	名称	办公地址
注册登记机构	中信中证投资服务有限责任公司	广东省深圳市福田区中心三路 8 号中信证券大厦
会计师事务所	普华永道中天会计师事务所(特殊普通合伙)	中国上海市浦东新区东育路 588 号前滩中心 42 楼

§ 3 主要财务指标和基金净值表现

3.1 主要会计数据和财务指标

金额单位：人民币元

3.1.1 期间数据和指标	报告期(2022 年 01 月 01 日-2022 年 06 月 30 日)	
	达诚宜创精选混合 A	达诚宜创精选混合 C
本期已实现收益	-17,722,027.27	-4,072,051.27
本期利润	-12,002,727.92	-2,682,524.93
加权平均基金份额本期利润	-0.0954	-0.0926
本期加权平均净值利润率	-13.22%	-12.92%
本期基金份额净值增长率	-10.16%	-10.39%

3.1.2 期末数据和指标	报告期末(2022年6月30日)	
期末可供分配利润	-35,339,256.96	-9,095,280.52
期末可供分配基金份额利润	-0.3203	-0.3251
期末基金资产净值	82,447,957.11	20,757,129.58
期末基金份额净值	0.7474	0.7420
3.1.3 累计期末指标	报告期末(2022年6月30日)	
基金份额累计净值增长率	-25.26%	-25.80%

注：1. 上述基金业绩指标不包括持有人认购或交易基金的各项费用，计入费用后实际收益水平要低于所列数字；

2. 本期已实现收益指基金本期利息收入、投资收益、其他收入(不含公允价值变动收益)扣除相关费用后的余额，本期利润为本期已实现收益加上本期公允价值变动收益；

3. 期末可供分配利润为期末资产负债表中未分配利润与未分配利润中已实现部分的孰低数。

3.2 基金净值表现

3.2.1 基金份额净值增长率及其与同期业绩比较基准收益率的比较

达诚宜创精选混合 A

阶段	份额净值增长率①	份额净值增长率标准差②	业绩比较基准收益率③	业绩比较基准收益率标准差④	①-③	②-④
过去一个月	9.05%	1.13%	6.09%	0.84%	2.96%	0.29%
过去三个月	7.66%	1.26%	4.68%	1.06%	2.98%	0.20%
过去六个月	-10.16%	1.34%	-5.51%	1.12%	-4.65%	0.22%
过去一年	-15.22%	1.21%	-11.19%	0.95%	-4.03%	0.26%

自基金合同生效起 至今	-25.26%	1.15%	-15.43%	0.93%	-9.83%	0.22%
----------------	---------	-------	---------	-------	--------	-------

达诚宜创精选混合 C

阶段	份额净值 增长率①	份额净值 增长率标 准差②	业绩比较基 准收益率③	业绩比较基准 收益率标准 差④	①—③	②—④
过去一个月	8.99%	1.13%	6.09%	0.84%	2.90%	0.29%
过去三个月	7.52%	1.26%	4.68%	1.06%	2.84%	0.20%
过去六个月	-10.39%	1.34%	-5.51%	1.12%	-4.88%	0.22%
过去一年	-15.64%	1.21%	-11.19%	0.95%	-4.45%	0.26%
自基金合同生效起 至今	-25.80%	1.15%	-15.43%	0.93%	-10.37 %	0.22%

3.2.2 自基金合同生效以来基金份额累计净值增长率变动及其与同期业绩比较基准收益率变动的比较

达诚宜创精选混合A累计净值增长率与同期业绩比较基准收益率的历史走势对比图

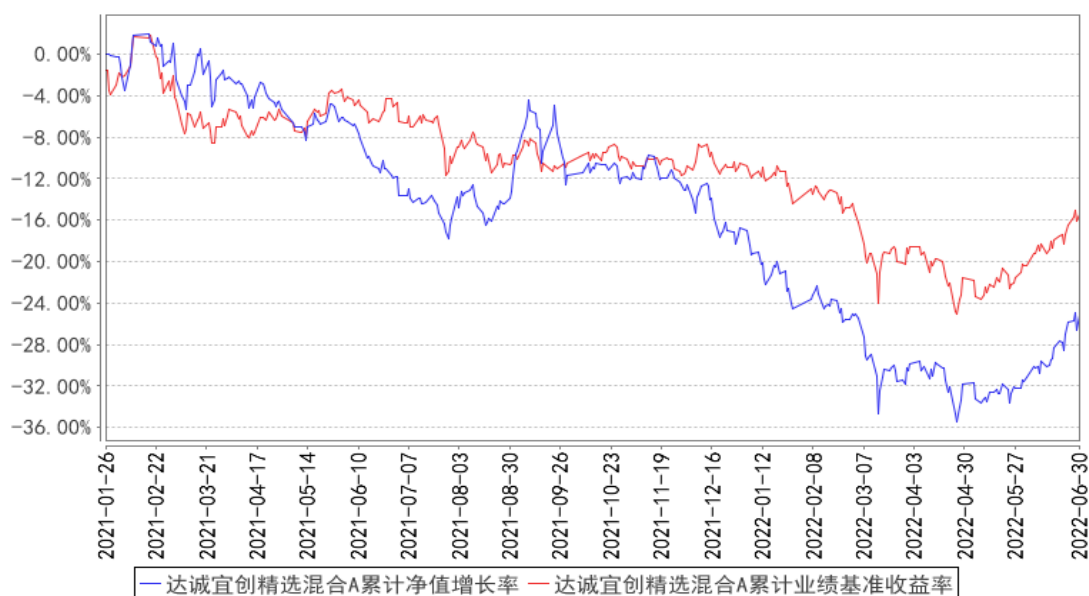

达诚宜创精选混合C累计净值增长率与同期业绩比较基准收益率的历史走势对比图

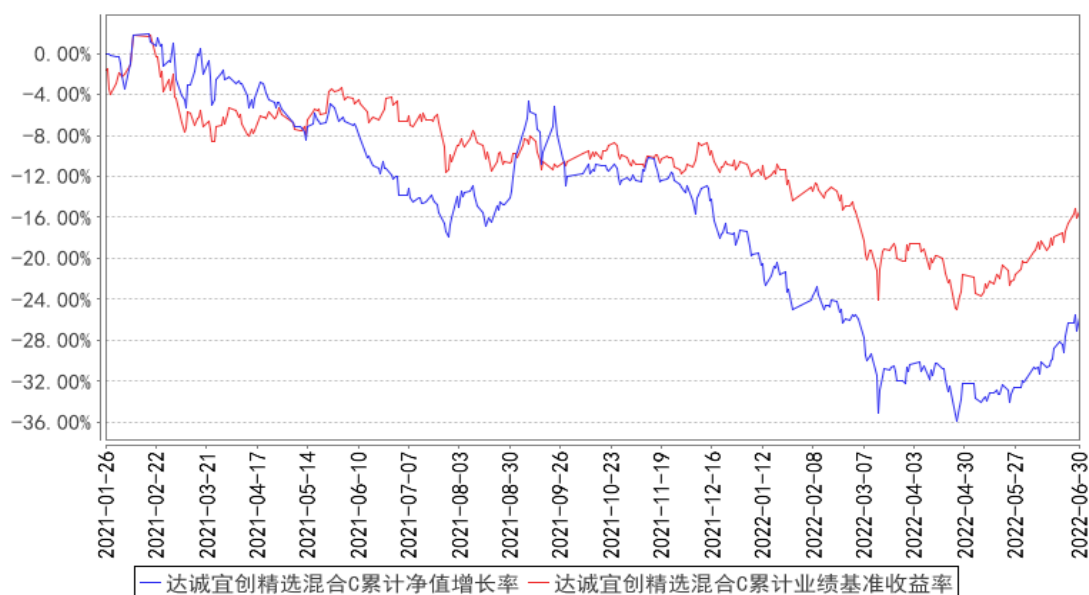

3.3 其他指标

无。

§ 4 管理人报告

4.1 基金管理人及基金经理情况

4.1.1 基金管理人及其管理基金的经验

达诚基金管理有限公司（以下简称“达诚基金”）经中国证监会证监许可[2019]1127号文批准，于2019年8月5日注册成立，是由五位资深专业人士发起设立的自然人控股公募基金管理公司。公司注册地和主动办公所在地均为上海市虹口区，注册资本为1亿元人民币，经营范围包括公开募集证券投资基金管理、基金销售、特定客户资产管理和中国证券监督管理委员会许可的其他业务。

截至报告期末，达诚基金旗下管理5只公开募集证券投资基金，具体包括达诚成长先锋混合型证券投资基金、达诚策略先锋混合型证券投资基金、达诚宜创精选混合型证券投资基金、达诚价值先锋灵活配置混合型证券投资基金、达诚定海双月享60天滚动持有短债债券型证券投资基金。同时，达诚基金还管理多个私募资产管理计划。

4.1.2 基金经理（或基金经理小组）及基金经理助理简介

姓名	职务	任本基金的基金经理（助理）期限		证券从业年限	说明
		任职日期	离任日期		
蔡霖	本基金的基金经理	2022年5月30日	-	8年	蔡霖先生，历任永赢基金管理有限公司权益投资部研究员。

刘晨	本基金的基金经理	2021 年 1 月 26 日	2022 年 1 月 27 日	14 年	刘晨先生，历任中国国际金融有限公司研究员；方正富邦基金管理有限公司基金经理；永赢基金管理有限公司投资经理；中欧基金管理有限公司基金经理。
王超伟	本基金的基金经理；首席投资官、副总经理、投资总监	2021 年 11 月 22 日	2022 年 5 月 30 日	14 年	王超伟先生，历任国泰君安证券股份有限公司证券及衍生品投资总部投资经理、证券投资部高级投资经理；国联安基金管理有限公司权益投资部投资副总监兼基金经理、公司投资决策委员会委员；金鹰基金管理有限公司总经理助理兼投资总监、公司投资决策委员会副主席。

注：1. 基金的首任基金经理，其“任职日期”为基金合同生效日，其“离职日期”为根据公司决议确定的解聘日期；

2. 非首任基金经理，其“任职日期”和“离任日期”分别指根据公司决议确定的聘任日期和解聘日期；

3. 证券从业的含义遵从行业协会《证券业从业人员资格管理办法》的相关规定。

4.2 管理人对报告期内本基金运作合规守信情况的说明

本报告期内，本基金管理人严格遵守《中华人民共和国证券投资基金法》等有关法律法规、中国证监会和本基金基金合同的规定，本着诚实信用、勤勉尽责的原则管理和运用基金资产，在严格控制风险的基础上，为基金份额持有人谋求最大利益。本报告期内，本基金运作整体合法合规，没有损害基金份额持有人利益。基金的投资范围、投资比例及投资组合符合有关法律法规及基金合同的规定。

4.3 管理人对报告期内公平交易情况的专项说明

4.3.1 公平交易制度的执行情况

报告期内，基金管理人严格执行中国证监会《证券投资基金管理公司公平交易制度指导意见》和公司内部公平交易制度，建立了健全、有效的公平交易制度体系，贯穿分工授权、研究分析、投资决策、交易执行、业绩评估、监督检查等各业务环节。基金管理人通过完善各类交易的公平交易执行细则、严格的流程控制、持续的技术改进，确保公平交易原则的实现；通过 IT 系统和人工监控等方式进行日常监控，公平对待旗下管理的所有投资组合。

4.3.2 异常交易行为的专项说明

报告期内，公司旗下所有投资组合参与交易所公开竞价交易中，未发生同日反向交易中成交较少的单边交易量超过该证券当日成交量的 5% 的情况。未发现不公平交易和利益输送的情况。

4.4 管理人对报告期内基金的投资策略和业绩表现的说明

4.4.1 报告期内基金投资策略和运作分析

上半年上证指数下跌 6.6%，创业板指数下跌 15.4%，行情经历了剧烈的波动。

1-4 月份，在俄乌冲突、海外加息、国内疫情反弹的多重影响下，市场出现大幅回调，创业板指数最大跌幅达到 35%，上证指数最大也达到 20%。到了 5、6 月，随着疫情的缓解和外围局势的逐渐稳定，市场强势反弹。

反弹初期是全市场的估值修复，从 5 月末开始，市场进入分化和轮动的阶段。新能源产业链成为反弹主力军，包括新能源汽车、光伏、风电等几个板块，均实现较大幅度的上涨，很多公司回到前期高点甚至创历史新高。白酒板块与经济活动、消费复苏密切相关，表现也很好。而一季度表现抢眼的稳增长板块表现垫底，包括房地产、银行、建筑等行业。

市场表现与行业基本面的发展密切相关。随着疫情的缓解和经济支持政策的持续释放，我国宏观经济的活力日益恢复，其中又以新能源行业为最盛。5 月以来，新能源汽车销售火爆，产业链产销快速复苏，新能源汽车替代燃油车的趋势越发明显，全年新能源汽车销量预期再次上调，从年初的 550 万上调到 650 万辆。光伏方面，在全球油价高涨、能源供给不足的情况下，海外光伏需求高歌猛进，支撑光伏产业链上下游的价格逐渐上涨，远超年初市场的预期。风电方面，上半年国内风电招标进展加速，招标量好于市场预期。特别是海上风电，各省十四五海上风电的规划量陆续披露，规模远超十三五期间。风电平价进程随着风机大型化等技术进步快速推进，风电产业链进入快速发展阶段。因此，新能源产业链的快速复苏引领了这一类市场的反弹。

同时，汽车产业链也在发生巨大的变化。新能源汽车的大发展使造车新势力走向舞台中央，攫取越来越多的市场份额，这将深刻改变传统的汽车供应链体系。一方面是大量新技术、新配置应用于新造车，催生很多过去不存在或者不起眼的需求；另一方面，新势力需要建立更快响应、更高效开发的供应链体系，以配合自身快速推陈出新的需求。新势力如同鲶鱼，大大加剧了汽车行业在创新、效率等方面的竞争，相应的汽车供应链也会得到重塑。随着汽车智能化的大发展，供应链还会持续升级，从硬件制造向软件科技进步。这个过程孕育着丰富的投资机会。

综合各行业的基本面演绎情况，我们的基金在整体均衡配置的基础上，增加了新能源产业链和白酒消费板块的配置。我们基金整体的操作思路非常明确：以稳健运行为主要目标，平衡收益和风险，提升持有人的持有体验。因此，结合当前经济形势，我们的主要仓位用于持有精选的个股，获取超额收益，同时也会配置部分稳增长领域的标的。这一阶段内，我们选股方向主要来自新能源、白酒、半导体等高景气行业，结合企业的成长潜力、竞争优势、发展阶段，选择投资标的。

同时，我们认为下半年稳增长板块也存在投资机会。此前市场估值整体都处于较低的水平，有很多优质的公司都处在合理偏低的价值区间。今年经济托底政策丰富，各行各业都不同程度的受益。同时，经济增长的主线尚未完全形成，政策仍会发力于稳增长领域。报告期内，我们的策略也基本达到了预期的效果。

4.4.2 报告期内基金的业绩表现

截至本报告期末达诚宜创精选混合 A 基金份额净值为 0.7474 元，本报告期份额净值增长率为 -10.16%；达诚宜创精选混合 C 基金份额净值为 0.7420 元，本报告期份额净值增长率为 -10.39%，同期业绩比较基准增长率为 -5.51%。

4.5 管理人对宏观经济、证券市场及行业走势的简要展望

5、6 月各项宏观指标也明显向好，而目前上证指数已经反弹至 3400 点附近，一定程度上反应了对经济的乐观预期。各个行业也在市场轮动中实现了持续的估值抬升，不同行业的估值水平明显拉大。虽然我们对市场整体依然非常乐观，但也相信市场的分化会不可抗拒的到来。

新能源产业链依然保持较高的景气度，但继续超预期的难度大大增加。今明两年新能源汽车的销量会逐渐触及上游锂资源供给的瓶颈，矿产资源的扩产总是慢于中下游制造业的扩产。因此销量持续超预期的难度加大，产业链的利润面临新的分配，股价的表现可能更偏向于短期的博弈和周期性的波动。光伏行业虽然也有供给瓶颈，但产能释放节奏略好于新能源汽车。不过由于短期海外需求拉高产业链价格，国内需求近期被动挤出，供需双方在高价区间博弈加剧，我们期待三四季度产能释放能带动行业更加良性的发展。因此，虽然我们对新能源产业链中长期发展非常乐观，但短期在仓位配置上会相对谨慎。

近期海外需求的衰退预期不断演绎，上游初级原材料、大宗农产品价格持续回落，缓解了我国的中游制造业和农林牧渔等行业的原材料成本压力，也有利于抑制全球的通胀水平，海外的加息预期可能走到了高点，国内的货币政策也有更多的空间。

从需求端来看，过去一年上游大宗品的价格高位横盘，挤出了产业链内很多的库存。一方面历史存货被消化，一方面产业链不敢过多备货。随着国内经济活动的快速恢复，库存也在快速消化，而价格的下降也会刺激需求，产业链有望迎来一轮库存投资形成的景气小周期。

在这样的宏观背景下，我们会更多的关注制造业、农林牧渔、食品饮料等中下游行业，挖掘受益于原材料降价，同时又有较强的成长属性的标的。

总之，我们会以稳健、均衡为构建组合的目标，结合宏观和行业情况，以深入研究和精选个股为获取超额收益的主要手段，为组合争取稳健收益。

4.6 管理人对报告期内基金估值程序等事项的说明

报告期内，本基金管理人严格遵守中国证监会相关规定和基金合同的约定，日常估值由基金管理人与基金托管人一同进行，基金份额净值由基金管理人完成估值后，经基金托管人复核无误后由基金管理人对外公布。月末、年中和年末估值复核与基金会计账目的核对同时进行。

本基金管理人按照相关法律法规规定，设有估值委员会，并制定了相关制度及流程。估值委员会主要负责基金估值相关工作的评估、决策、执行和监督，确保基金估值的公允与合理。报告期内相关基金估值政策由托管人进行复核。本基金管理人估值委员会由公司总经理、督察长、基金运营部的分管高管、基金投资部门的分管领导、基金运营部负责人、风险与合规管理部负责人组成。以上成员均具有丰富的行业分析、会计核算等证券基金行业从业经验及专业能力。基金经理如认为估值有被歪曲或有失公允的情况，可向估值委员会报告并提出相关意见和建议，但不参与最终估值决策。参与估值流程各方之间不存在任何重大利益冲突，一切以投资者利益最大化为最高准则。

与估值相关的机构包括但不限于上海、深圳证券交易所，香港联合交易所，中国证券登记结算有限责任公司，中央国债登记结算公司，中证指数有限公司以及中国证券投资基金业协会等。

4.7 管理人对报告期内基金利润分配情况的说明

本基金本报告期未进行利润分配，符合相关法规及基金合同的规定。

4.8 报告期内管理人对本基金持有人数或基金资产净值预警情形的说明

报告期内，本基金未出现连续二十个工作日基金份额持有人数量不满二百人或者基金资产净值低于五千万元的情形。

§ 5 托管人报告

5.1 报告期内本基金托管人遵规守信情况声明

本报告期内，本基金托管人在对本基金的托管过程中，严格遵守《证券投资基金法》及其他法律法规和基金合同的有关规定，不存在损害基金份额持有人利益的行为，完全尽职尽责地履行了基金托管人应尽的义务。

5.2 托管人对报告期内本基金投资运作遵规守信、净值计算、利润分配等情况的说明

本报告期内，本基金的管理人——达诚基金管理有限公司在本基金的投资运作、基金资产净值计算、基金费用开支及利润分配等问题上，不存在损害基金份额持有人利益的行为，在各重要方面的运作严格按照基金合同的规定进行。

5.3 托管人对本中期报告中财务信息等内容真实、准确和完整发表意见

本托管人依法对达诚基金管理有限公司编制和披露的达诚宜创精选混合型证券投资基金

2022 年中期报告中财务指标、净值表现、利润分配情况、财务会计报告、投资组合报告等内容进行了复核，以上内容真实、准确和完整。

§ 6 半年度财务会计报告（未经审计）

6.1 资产负债表

会计主体：达诚宜创精选混合型证券投资基金

报告截止日：2022 年 6 月 30 日

单位：人民币元

资产	附注号	本期末 2022 年 6 月 30 日	上年度末 2021 年 12 月 31 日
资产：			
银行存款	6.4.7.1	14,193,548.08	14,526,184.42
结算备付金		-	-
存出保证金		-	-
交易性金融资产	6.4.7.2	89,807,102.65	124,123,674.23
其中：股票投资		89,807,102.65	124,123,674.23
基金投资		-	-
债券投资		-	-
资产支持证券投资		-	-
贵金属投资		-	-
其他投资		-	-
衍生金融资产	6.4.7.3	-	-
买入返售金融资产	6.4.7.4	-	-
债权投资	6.4.7.5	-	-
其中：债券投资		-	-
资产支持证券投资		-	-
其他投资		-	-
其他债权投资	6.4.7.6	-	-
其他权益工具投资	6.4.7.7	-	-
应收清算款		-	-
应收股利		-	-
应收申购款		6,986.45	-
递延所得税资产		-	-
其他资产	6.4.7.8	-	2,072.78
资产总计		104,007,637.18	138,651,931.43
负债和净资产	附注号	本期末 2022 年 6 月 30 日	上年度末 2021 年 12 月 31 日
负债：			
短期借款		-	-
交易性金融负债		-	-
衍生金融负债	6.4.7.3	-	-

卖出回购金融资产款		-	-
应付清算款		488,757.85	-
应付赎回款		71,525.21	-
应付管理人报酬		128,420.14	184,970.40
应付托管费		21,403.36	30,828.41
应付销售服务费		8,138.60	11,087.82
应付投资顾问费		-	-
应交税费		-	-
应付利润		-	-
递延所得税负债		-	-
其他负债	6.4.7.9	84,305.33	50,000.00
负债合计		802,550.49	276,886.63
净资产：			
实收基金	6.4.7.10	138,290,753.82	166,477,839.67
其他综合收益	6.4.7.11	-	-
未分配利润	6.4.7.12	-35,085,667.13	-28,102,794.87
净资产合计		103,205,086.69	138,375,044.80
负债和净资产总计		104,007,637.18	138,651,931.43

注：报告截止日 2022 年 6 月 30 日，基金份额总额 138,290,753.82 份，其中达诚宜创精选混合 A 基金份额总额 110,316,499.42 份，基金份额净值 0.7474 元。达诚宜创精选混合 C 基金份额总额 27,974,254.40 份，基金份额净值 0.7420 元。

6.2 利润表

会计主体：达诚宜创精选混合型证券投资基金

本报告期：2022 年 1 月 1 日至 2022 年 6 月 30 日

单位：人民币元

项目	附注号	本期	上年度可比期间
		2022 年 1 月 1 日至 2022 年 6 月 30 日	2021 年 1 月 26 日（基金合同生效日）至 2021 年 6 月 30 日
一、营业总收入		-13,568,467.34	-25,113,879.81
1. 利息收入		19,277.65	248,811.45
其中：存款利息收入	6.4.7.13	19,277.65	58,915.32
债券利息收入		-	868.10
资产支持证券利息收入		-	-
买入返售金融资产收入		-	189,028.03
证券出借利息收入		-	-
其他利息收入		-	-
2. 投资收益（损失以“-”填列）		-20,699,276.16	-21,340,320.19

其中：股票投资收益	6.4.7.14	-21,153,070.52	-23,090,611.23
基金投资收益		-	-
债券投资收益	6.4.7.15	-	-
资产支持证券投资收 益	6.4.7.16	-	-
贵金属投资收益	6.4.7.17	-	-
衍生工具收益	6.4.7.18	-	-
股利收益	6.4.7.19	453,794.36	1,750,291.04
以摊余成本计量的金 融资产终止确认产生的收益		-	-
其他投资收益		-	-
3. 公允价值变动收益（损失 以“-”号填列）	6.4.7.20	7,108,825.69	-4,092,541.84
4. 汇兑收益（损失以“-”号 填列）		-	-
5. 其他收入（损失以“-”号 填列）	6.4.7.21	2,705.48	70,170.77
减：二、营业总支出		1,116,785.51	3,623,014.41
1. 管理人报酬	6.4.10.2.1	832,973.57	1,515,434.58
2. 托管费	6.4.10.2.2	138,828.90	252,572.47
3. 销售服务费	6.4.10.2.3	51,680.48	108,701.98
4. 投资顾问费		-	-
5. 利息支出		-	-
其中：卖出回购金融资产支 出		-	-
6. 信用减值损失	6.4.7.22	-	-
7. 税金及附加		-	3.13
8. 其他费用	6.4.7.23	93,302.56	1,746,302.25
三、利润总额（亏损总额以 “-”号填列）		-14,685,252.85	-28,736,894.22
减：所得税费用		-	-
四、净利润（净亏损以“-” 号填列）		-14,685,252.85	-28,736,894.22
五、其他综合收益的税后净 额		-	-
六、综合收益总额		-14,685,252.85	-28,736,894.22

6.3 净资产（基金净值）变动表

会计主体：达诚宜创精选混合型证券投资基金

本报告期：2022 年 1 月 1 日至 2022 年 6 月 30 日

单位：人民币元

项目	本期
	2022 年 1 月 1 日至 2022 年 6 月 30 日

	实收基金	其他综合收益	未分配利润	净资产合计
一、上期期末净资产(基金净值)	166,477,839.67	-	-28,102,794.87	138,375,044.80
加:会计政策变更	-	-	-	-
前期差错更正	-	-	-	-
其他	-	-	-	-
二、本期初净资产(基金净值)	166,477,839.67	-	-28,102,794.87	138,375,044.80
三、本期增减变动额(减少以“-”号填列)	-28,187,085.85	-	-6,982,872.26	-35,169,958.11
(一)、综合收益总额	-	-	-14,685,252.85	-14,685,252.85
(二)、本期基金份额交易产生的基金净值变动数(净值减少以“-”号填列)	-28,187,085.85	-	7,702,380.59	-20,484,705.26
其中:1.基金申购款	2,296,780.70	-	-604,090.11	1,692,690.59
2.基金赎回款	-30,483,866.55	-	8,306,470.70	-22,177,395.85
(三)、本期向基金份额	-	-	-	-

额持有人分配利润产生的基金净值变动(净值减少以“-”号填列)				
(四)、其他综合收益结转留存收益	-	-	-	-
四、本期末净资产(基金净值)	138,290,753.82	-	-35,085,667.13	103,205,086.69
项目	上年度可比期间			
	2021年1月26日(基金合同生效日)至2021年6月30日			
	实收基金	其他综合收益	未分配利润	净资产合计
一、上期期末净资产(基金净值)	-	-	-	-
加:会计政策变更	-	-	-	-
前期差错更正	-	-	-	-
其他	-	-	-	-
二、本期初净资产(基金净值)	256,127,239.65	-	-	256,127,239.65
三、本期增减变动额(减少以“-”号填列)	-36,750,187.47	-	-26,064,483.25	-62,814,670.72
(一)、综合收益总额	-	-	-28,736,894.22	-28,736,894.22

(二)、 本期基金份额交易产生的基金净值变动数(净值减少以“-”号填列)	-36,750,187.47	-	2,672,410.97	-34,077,776.50
其中:1. 基金申购款	6,313,053.47	-	-523,069.38	5,789,984.09
2. 基金赎回款	-43,063,240.94	-	3,195,480.35	-39,867,760.59
(三)、 本期向基金份额持有人分配利润产生的基金净值变动(净值减少以“-”号填列)	-	-	-	-
(四)、 其他综合收益结转留存收益	-	-	-	-
四、本期末净资产(基金净值)	219,377,052.18	-	-26,064,483.25	193,312,568.93

报表附注为财务报表的组成部分。

本报告 6.1 至 6.4 财务报表由下列负责人签署：

赵楠

基金管理人负责人

田中甲

主管会计工作负责人

徐毅翔

会计机构负责人

6.4 报表附注

6.4.1 基金基本情况

达诚宜创精选混合型证券投资基金(以下简称“本基金”)经中国证券监督管理委员会(以下简称“中国证监会”)证监许可[2020]3452号《关于准予达诚宜创精选混合型证券投资基金注册的批复》核准,由达诚基金管理有限公司依照《中华人民共和国证券投资基金法》和《达诚宜创精选混合型证券投资基金基金合同》负责公开募集。本基金为契约型开放式,存续期限不定,首次设立募集不包括认购资金利息共募集人民币 256,020,121.58 元,业经普华永道中天会计师事务所(特殊普通合伙)普华永道中天验字(2021)第 0084 号验资报告予以验证。经向中国证监会备案,《达诚宜创精选混合型证券投资基金基金合同》于 2021 年 1 月 26 日正式生效,基金合同生效日的基金份额总额为 256,127,239.65 份基金份额,其中认购资金利息折合 107,118.07 份基金份额。本基金的基金管理人为达诚基金管理有限公司,基金托管人为浙商银行股份有限公司。

根据《达诚宜创精选混合型证券投资基金招募说明书》,本基金根据认购/申购费用与销售服务费收取方式的不同,将基金份额分为不同的类别。在投资人认购/申购时收取认购/申购费用的基金份额,称为 A 类基金份额;从本类别基金资产中计提销售服务费、不收取认购/申购费用的基金份额,称为 C 类基金份额。本基金 A 类、C 类基金份额分别设置代码。由于基金费用的不同,本基金 A 类基金份额和 C 类基金份额将分别计算基金份额净值,计算公式为计算日各类别基金资产净值除以计算日发售在外的该类别基金份额总数。

根据《中华人民共和国证券投资基金法》和《达诚宜创精选混合型证券投资基金基金合同》的有关规定,本基金主要投资于具有良好流动性的金融工具,包括国内依法发行上市的股票(包括主板、中小板、创业板及其他经中国证监会核准或注册上市的股票)、内地与香港股票市场交易互联互通机制允许买卖的香港证券市场股票(以下简称“港股通标的股票”)、债券(包括国债、央行票据、地方政府债、政府支持机构债券、金融债、企业债、公司债、次级债、可转换债券、可交换债券、中期票据、短期融资券、超短期融资券等)、资产支持证券、债券回购、银行存款、同业存单、货币市场工具、股指期货、国债期货、股票期权及法律法规或中国证监会允许基金投资的其他金融工具。本基金的投资组合比例为:股票资产占基金资产的比例为 60%-95%(其中港股通标的股票投资比例不得超过全部股票资产的 50%);每个交易日日终,在扣除股指期货合约、国债期货合约和股票期权合约需缴纳的交易保证金后,保持现金(不含结算备付金、存出保证金、应收申购款等)或者到期日在一年以内的政府债券投资比例合计不低于基金资产净值的 5%。本基金业绩比较基准为:沪深 300 指数收益率 \times 60%+恒生指数收益率(按估值汇率折算) \times 15%+中债-

综合指数（全价）收益率×25%。

6.4.2 会计报表的编制基础

本基金的财务报表按照财政部于 2006 年 2 月 15 日及以后期间颁布的《企业会计准则—基本准则》、各项具体会计准则、《资产管理产品相关会计处理规定》及其他相关规定（以下合称“企业会计准则”）、中国证监会颁布的《证券投资基金信息披露 XBRL 模板第 3 号〈年度报告和中期报告〉》、中国证券投资基金业协会（以下简称“中国基金业协会”）颁布的《证券投资基金会计核算业务指引》、《达诚宜创精选混合型证券投资基金基金合同》和在财务报表附注“重要会计政策和会计估计”所列示的中国证监会、中国基金业协会发布的有关规定及允许的基金行业实务操作编制。

本财务报表以持续经营为基础编制。

6.4.3 遵循企业会计准则及其他有关规定的声明

本基金 2022 年 1 月 1 日至 2022 年 6 月 30 日止期间的财务报表符合企业会计准则的要求，真实、完整地反映了本基金 2022 年 6 月 30 日的财务状况以及 2022 年 1 月 1 日至 2022 年 6 月 30 日止期间的经营成果和基金净值变动情况等有关信息。

6.4.4 本报告期所采用的会计政策、会计估计与最近一期年度报告相一致的说明

本报告期所采用的会计政策与最近一期年度报告不一致，会计估计与最近一期年度报告一致。

6.4.4.1 会计年度

本基金会计年度为公历 1 月 1 日起至 12 月 31 日止。本期财务报表的实际编制期间为 2022 年 1 月 1 日至 2022 年 6 月 30 日。

6.4.4.2 记账本位币

本基金的记账本位币为人民币。

6.4.4.3 金融资产和金融负债的分类

新金融工具准则

金融工具，是指形成一方的金融资产并形成其他方的金融负债或权益工具的合同。当本基金成为金融工具合同的一方时，确认相关的金融资产或金融负债。

(1) 金融资产

金融资产于初始确认时分类为：以摊余成本计量的金融资产、以公允价值计量且其变动计入其他综合收益的金融资产及以公允价值计量且其变动计入当期损益的金融资产。金融资产的分类取决于本基金管理金融资产的商业模式和金融资产的合同现金流量特征。本基金现无金融资产分类为以公允价值计量且其变动计入其他综合收益的金融资产。

债务工具

本基金持有的债务工具是指从发行方角度分析符合金融负债定义的工具，分别采用以下两种方式进行计量：

以摊余成本计量：

本基金管理以摊余成本计量的金融资产的业务模式为以收取合同现金流量为目标，且以摊余成本计量的金融资产的合同现金流量特征与基本借贷安排相一致，即在特定日期产生的现金流量，仅为对本金和以未偿付本金金额为基础的利息的支付。本基金持有的以摊余成本计量的金融资产主要为银行存款、买入返售金融资产和其他各类应收款项等。

以公允价值计量且其变动计入当期损益：

本基金将持有的未划分为以摊余成本计量的债务工具，以公允价值计量且其变动计入当期损益。本基金持有的以公允价值计量且其变动计入当期损益的金融资产主要为债券投资和资产支持证券投资，在资产负债表中以交易性金融资产列示。

权益工具

权益工具是指从发行方角度分析符合权益定义的工具。本基金将对其没有控制、共同控制和重大影响的权益工具按照公允价值计量且其变动计入当期损益，在资产负债表中列示为交易性金融资产。

(2) 金融负债

金融负债于初始确认时分类为以摊余成本计量的金融负债和以公允价值计量且其变动计入当期损益的金融负债。本基金目前暂无金融负债分类为以公允价值计量且其变动计入当期损益的金融负债。本基金持有的以摊余成本计量的金融负债包括卖出回购金融资产款和其他各类应付款项等。

(3) 衍生金融工具

本基金将持有的衍生金融工具以公允价值计量且其变动计入当期损益，在资产负债表中列示为衍生金融资产/负债。

原金融工具准则(截至 2021 年 12 月 31 日前适用的原金融工具准则)

本基金于 2022 年 1 月 1 日起执行新金融工具准则，但选择不重述比较信息。因此，比较信息继续适用本基金以前年度的如下会计政策。

(1) 金融资产的分类

金融资产于初始确认时分类为：以公允价值计量且其变动计入当期损益的金融资产、应收款项、可供出售金融资产及持有至到期投资。金融资产的分类取决于本基金对金融资产的持有意图

和持有能力。本基金现无金融资产分类为可供出售金融资产及持有至到期投资。

本基金目前以交易目的持有的股票投资、债券投资、资产支持证券投资和衍生工具 分类为以公允价值计量且其变动计入当期损益的金融资产。除衍生工具所产生的金融资产在资产负债表 中以衍生金融资产列示外，以公允价值计量且其变动计入当期损益的金融资产在资产负债表中以 交易性金融资产列示。

(2) 金融负债的分类

金融负债于初始确认时分类为：以公允价值计量且其变动计入当期损益的金融负债及其他金 融负债。本基金目前暂无金融负债分类为以公允价值计量且其变动计入当期损益的金融负债。本 基金持有的其他金融负债包括卖出回购金融资产款和其他各类应付款项等。

6.4.4 金融资产和金融负债的初始确认、后续计量和终止确认

新金融工具准则

金融资产或金融负债在初始确认时以公允价值计量。对于以公允价值计量且其变动计入当期 损益的金融资产和金融负债，相关交易费用计入当期损益；对于支付的价款中包含的债券或资产 支持证券起息日或上次除息日至购买日止的利息，确认为应计利息，包含在交易性金融资产的账 面价值中。对于其他类别的金融资产和金融负债，相关交易费用计入初始确认金额。

对于以公允价值计量且其变动计入当期损益的金融资产，按照公允价值进行后续计量；对于 应收款项和其他金融负债采用实际利率法，以摊余成本进行后续计量。

本基金对于以摊余成本计量的金融资产，以预期信用损失为基础确认损失准备。

本基金考虑有关过去事项、当前状况以及对未来经济状况的预测等合理且有依据的信息，以 发生违约的风险为权重，计算合同应收的现金流量与预期能收到的现金流量之间差额的现值的概 率加权金额，确认预期信用损失。

于每个资产负债表日，本基金对于处于不同阶段的金融工具的预期信用损失分别进行计量。 金融工具自初始确认后信用风险未显著增加的，处于第一阶段，本基金按照未来 12 个月内的预期 信用损失计量损失准备；金融工具自初始确认后信用风险已显著增加但尚未发生信用减值的，处 于第二阶段，本基金按照该工具整个存续期的预期信用损失计量损失准备；金融工具自初始确认 后已经发生信用减值的，处于第三阶段，本基金按照该工具整个存续期的预期信用损失计量损失 准备。

对于在资产负债表日具有较低信用风险的金融工具，本基金假设其信用风险自初始确认后并 未显著增加，认定为处于第一阶段的金融工具，按照未来 12 个月内的预期信用损失计量损失准备。

本基金对于处于第一阶段和第二阶段的金融工具，按照其未扣除减值准备的账面余额和实际

利率计算利息收入。对于处于第三阶段的金融工具，按照其账面余额减已计提减值准备后的摊余成本和实际利率计算利息收入。

对于其他各类应收款项，无论是否存在重大融资成分，本基金均按照整个存续期的预期信用损失计量损失准备。

本基金将计提或转回的损失准备计入当期损益。

金融资产满足下列条件之一的，予以终止确认：(1) 收取该金融资产现金流量的合同权利终止；(2) 该金融资产已转移，且本基金将金融资产所有权上几乎所有的风险和报酬转移给转入方；或者(3) 该金融资产已转移，虽然本基金既没有转移也没有保留金融资产所有权上几乎所有的风险和报酬，但是放弃了对该金融资产控制。

金融资产终止确认时，其账面价值与收到的对价的差额，计入当期损益。

当金融负债的现时义务全部或部分已经解除时，终止确认该金融负债或义务已解除的部分。终止确认部分的账面价值与支付的对价之间的差额，计入当期损益。

原金融工具准则(截至 2021 年 12 月 31 日前适用的原金融工具准则)

本基金于 2022 年 1 月 1 日起执行新金融工具准则，但选择不重述比较信息。因此，比较信息继续适用本基金以前年度的如下会计政策。

金融资产或金融负债于本基金成为金融工具合同的一方时，按公允价值在资产负债表内确认。以公允价值计量且其变动计入当期损益的金融资产，取得时发生的相关交易费用计入当期损益；对于支付的价款中包含的债券或资产支持证券起息日或上次除息日至购买日止的利息，单独确认为应收项目。应收款项和其他金融负债的相关交易费用计入初始确认金额。

对于以公允价值计量且其变动计入当期损益的金融资产，按照公允价值进行后续计量；对于应收款项和其他金融负债采用实际利率法，以摊余成本进行后续计量。

金融资产满足下列条件之一的，予以终止确认：(1) 收取该金融资产现金流量的合同权利终止；(2) 该金融资产已转移，且本基金将金融资产所有权上几乎所有的风险和报酬转移给转入方；或者(3) 该金融资产已转移，虽然本基金既没有转移也没有保留金融资产所有权上几乎所有的风险和报酬，但是放弃了对该金融资产控制。

金融资产终止确认时，其账面价值与收到的对价的差额，计入当期损益。

当金融负债的现时义务全部或部分已经解除时，终止确认该金融负债或义务已解除的部分。终止确认部分的账面价值与支付的对价之间的差额，计入当期损益。

6.4.4.5 金融资产和金融负债的估值原则

本基金持有的股票投资按如下原则确定公允价值并进行估值：

(1) 存在活跃市场的金融工具按其估值日的市场交易价格确定公允价值；估值日无交易且最近交易日后未发生影响公允价值计量的重大事件的，按最近交易日的市场交易价格确定公允价值。有充足证据表明估值日或最近交易日的市场交易价格不能真实反映公允价值的，应对市场交易价格进行调整，确定公允价值。与上述投资品种相同，但具有不同特征的，应以相同资产或负债的公允价值为基础，并在估值技术中考虑不同特征因素的影响。特征是指对资产出售或使用的限制等，如果该限制是针对资产持有者的，那么在估值技术中不应将该限制作为特征考虑。此外，基金管理人不应考虑因大量持有相关资产或负债所产生的溢价或折价。

(2) 当金融工具不存在活跃市场，采用在当前情况下适用并且有足够可利用数据和其他信息支持的估值技术确定公允价值。采用估值技术时，优先使用可观察输入值，只有在无法取得相关资产或负债可观察输入值或取得不切实可行的情况下，才可以使用不可观察输入值。

(3) 如经济环境发生重大变化或证券发行人发生影响金融工具价格的重大事件，应对估值进行调整并确定公允价值。

6.4.4.6 金融资产和金融负债的抵销

本基金持有的资产和承担的负债基本为金融资产和金融负债。当本基金 1) 具有抵销已确认金额的法定权利且该种法定权利现在是可执行的；且 2) 交易双方准备按净额结算时，金融资产与金融负债按抵销后的净额在资产负债表中列示。

6.4.4.7 实收基金

实收基金为对外发行基金份额所募集的总金额在扣除损益平准金分摊部分后的余额。由于申购和赎回引起的实收基金变动分别于基金申购确认日及基金赎回确认日认列。上述申购和赎回分别包括基金转换所引起的转入基金的实收基金增加和转出基金的实收基金减少。

6.4.4.8 损益平准金

损益平准金包括已实现平准金和未实现平准金。已实现平准金指在申购或赎回基金份额时，申购或赎回款项中包含的按累计未分配的已实现损益占基金净值比例计算的金额。未实现平准金指在申购或赎回基金份额时，申购或赎回款项中包含的按累计未实现损益占基金净值比例计算的金额。损益平准金于基金申购确认日或基金赎回确认日认列，并于期末全额转入未分配利润/（累计亏损）。

6.4.4.9 收入/（损失）的确认和计量

新金融工具准则

股票投资在持有期间应取得的现金股利扣除由上市公司代扣代缴的个人所得税后的净额确认为投资收益。债券投资和资产支持证券投资在持有期间应取得的按票面利率(对于贴现债为按发行价计算的利率)或合同利率计算的利息扣除在适用情况下由债券和资产支持证券发行企业代扣代缴的个人所得税及由基金管理人缴纳的增值税后的净额确认为投资收益。

以公允价值计量且其变动计入当期损益的金融资产在持有期间的公允价值变动扣除按票面利率(对于贴现债为按发行价计算的利率)或合同利率计算的利息确认为公允价值变动损益;于处置时,其处置价格与初始确认金额之间的差额扣除相关交易费用及在适用情况下由基金管理人缴纳的增值税的净额确认为投资收益,其中包括从公允价值变动损益结转的公允价值累计变动额。

应收款项在持有期间确认的利息收入按实际利率法计算,实际利率法与直线法差异较小的则按直线法计算。

原金融工具准则(截至 2021 年 12 月 31 日前适用的原金融工具准则)

本基金于 2022 年 1 月 1 日起执行新金融工具准则,但选择不重述比较信息。因此,比较信息继续适用本基金以前年度的如下会计政策。

股票投资在持有期间应取得的现金股利扣除由上市公司代扣代缴的个人所得税后的净额确认为投资收益。债券投资在持有期间应取得的按票面利率或者发行价计算的利息扣除在适用情况下由债券发行企业代扣代缴的个人所得税及由基金管理人缴纳的增值税后的净额确认为利息收入。

以公允价值计量且其变动计入当期损益的金融资产在持有期间的公允价值变动确认为公允价值变动损益;于处置时,其处置价格与初始确认金额之间的差额扣除在适用情况下由基金管理人缴纳的增值税后的净额确认为投资收益,其中包括从公允价值变动损益结转的公允价值累计变动额。

应收款项在持有期间确认的利息收入按实际利率法计算,实际利率法与直线法差异较小的则按直线法计算。

6.4.4.10 费用的确认和计量

本基金的管理人报酬、托管费和销售服务费(如有)在费用涵盖期间按基金合同约定的费率和计算方法逐日确认。

以摊余成本计量的金融负债在持有期间确认的利息支出按实际利率法计算,实际利率法与直线法差异较小的则按直线法计算。

6.4.4.11 基金的收益分配政策

本基金同一类别的每一基金份额享有同等分配权。本基金收益以现金形式分配,但基金份额

持有人可选择现金红利或将现金红利按分红除权日的基金份额净值自动转为基金份额进行再投资。若期末未分配利润中的未实现部分为正数，包括基金经营活动产生的未实现损益以及基金份额交易产生的未实现平准金等，则期末可供分配利润的金额为期末未分配利润中的已实现部分；若期末未分配利润的未实现部分为负数，则期末可供分配利润的金额为期末未分配利润，即已实现部分相抵未实现部分后的余额。

经宣告的拟分配基金收益于分红除权日从所有者权益转出。

6.4.4.12 外币交易

外币交易按交易发生日的即期汇率将外币金额折算为人民币入账。

以公允价值计量的外币非货币性项目，于估值日采用估值日的即期汇率折算为人民币，所产生的折算差额直接计入公允价值变动损益科目。

6.4.4.13 分部报告

本基金以内部组织结构、管理要求、内部报告制度为依据确定经营分部，以经营分部为基础确定报告分部并披露分部信息。经营分部是指本基金内同时满足下列条件的组成部分：(1)该组成部分能够在日常活动中产生收入、发生费用；(2)本基金的基金管理人能够定期评价该组成部分的经营成果，以决定向其配置资源、评价其业绩；(3)本基金能够取得该组成部分的财务状况、经营成果和现金流量等有关会计信息。如果两个或多个经营分部具有相似的经济特征，并且满足一定条件的，则合并为一个经营分部。

本基金目前以一个单一的经营分部运作，不需要披露分部信息。

6.4.4.14 其他重要的会计政策和会计估计

根据本基金的估值原则和中国证监会允许的基金行业估值实务操作，本基金确定以下类别股票投资、债券投资和资产支持证券的公允价值时采用的估值方法及其关键假设如下：

(1)对于证券交易所上市的股票，若出现重大事项停牌或交易不活跃(包括涨跌停时的交易不活跃)等情况，本基金根据中国证监会公告[2017]13号《中国证监会关于证券投资基金估值业务的指导意见》，根据具体情况采用《关于发布中基协(AMAC)基金行业股票估值指数的通知》提供的指数收益法、市盈率法、现金流量折现法等估值技术进行估值。

(2)对于在锁定期内的非公开发行股票、首次公开发行股票时公司股东公开发售股份、通过大宗交易取得的带限售期的股票等流通受限股票，根据中国基金业协会中基协发[2017]6号《关于发布〈证券投资基金投资流通受限股票估值指引(试行)〉的通知》之附件《证券投资基金投资流通受限股票估值指引(试行)》(以下简称“指引”)，按估值日在证券交易所上市交易的同一股票的公允价值扣除中证指数有限公司根据指引所独立提供的该流通受限股票剩余限售期对应的流动性

折扣后的价值进行估值。

(3) 对于在证券交易所上市或挂牌转让的固定收益品种(可转换债券、可交换债券和可分离债券除外)及在银行间同业市场交易的固定收益品种, 根据中国证监会公告[2017]13 号《中国证监会关于证券投资基金估值业务的指导意见》及《中国证券投资基金业协会估值核算工作小组关于 2015 年 1 季度固定收益品种的估值处理标准》采用估值技术确定公允价值。本基金持有的证券交易所上市或挂牌转让的固定收益品种(可转换债券、可交换债券和可分离债券除外), 按照中证指数有限公司所独立提供的估值结果确定公允价值。本基金持有的银行间同业市场固定收益品种按照中债金融估值中心有限公司所独立提供的估值结果确定公允价值。

6.4.5 会计政策和会计估计变更以及差错更正的说明

6.4.5.1 会计政策变更的说明

财政部于 2017 年颁布了修订后的《企业会计准则第 22 号——金融工具确认和计量》、《企业会计准则第 23 号——金融资产转移》、《企业会计准则第 24 号——套期会计》及《企业会计准则第 37 号——金融工具列报》(以下合称“新金融工具准则”), 财政部、中国银行保险监督管理委员会于 2020 年 12 月 30 日发布了《关于进一步贯彻落实新金融工具相关会计准则的通知》, 公募证券投资基金自 2022 年 1 月 1 日起执行新金融工具准则。此外, 财政部于 2022 年颁布了《关于印发《资产管理产品相关会计处理规定》的通知》(财会[2022]14 号), 中国证监会于 2022 年颁布了修订后的《证券投资基金信息披露 XBRL 模板第 3 号<年度报告和中期报告>》, 本基金的基金管理人已采用上述准则及通知编制本基金 2022 年度财务报表, 对本基金财务报表的影响列示如下:

(a) 金融工具

根据新金融工具准则的相关规定, 本基金对于首次执行该准则的累积影响数调整 2022 年年初留存收益以及财务报表其他相关项目金额, 2021 年度的比较财务报表未重列。于 2021 年 12 月 31 日及 2022 年 1 月 1 日, 本基金均没有指定为以公允价值计量且其变动计入当期损益的金融资产。

(i) 于 2022 年 1 月 1 日, 本财务报表中金融资产和金融负债按照原金融工具准则和新金融工具准则的规定进行分类和计量的结果如下:

原金融工具准则下以摊余成本计量的金融资产为银行存款和应收利息, 金额分别为 14,526,184.42 元和 2,072.78 元。新金融工具准则下以摊余成本计量的金融资产为银行存款, 金额为 14,528,257.20 元。

原金融工具准则下以公允价值计量且其变动计入当期损益计量的金融资产为交易性金融资产, 金额为 124,123,674.23 元。新金融工具准则下以公允价值计量且其变动计入当期损益计量的金融资产为交易性金融资产, 金额为 124,123,674.23 元。

原金融工具准则下以摊余成本计量的金融负债为应付管理人报酬、应付托管费、应付销售服务费和预提费用，金额分别为 184,970.40 元、30,828.41 元、11,087.82 元和 50,000.00 元。新金融工具准则下以摊余成本计量的金融负债为应付管理人报酬、应付托管费、应付销售服务费和其他负债，金额分别为 184,970.40 元、30,828.41 元、11,087.82 元和 50,000.00 元。

(ii) 于 2021 年 12 月 31 日，本基金持有的“银行存款”、“结算备付金”、“存出保证金”、“交易性金融资产”、“买入返售金融资产”、“卖出回购金融资产款”等对应的应计利息余额均列示在“应收利息”或“应付利息”科目中。于 2022 年 1 月 1 日，本基金根据新金融工具准则下的计量类别，将上述应计利息分别转入“银行存款”、“结算备付金”、“存出保证金”、“交易性金融资产”、“买入返售金融资产”、“卖出回购金融资产款”等科目项下列示，无期初留存收益影响。

(b) 《资产管理产品相关会计处理规定》

根据《资产管理产品相关会计处理规定》，本基金的基金管理人在编制本财务报表时调整了部分财务报表科目的列报和披露，这些调整未对本基金财务报表产生重大影响。

6.4.5.2 会计估计变更的说明

本基金本报告期末发生会计估计变更。

6.4.5.3 差错更正的说明

本基金在本报告期间无须说明的会计差错更正。

6.4.6 税项

根据财政部、国家税务总局财税[2002]128 号《关于开放式证券投资基金有关税收问题的通知》、财税[2008]1 号《关于企业所得税若干优惠政策的通知》、财税[2012]85 号《关于实施上市公司股息红利差别化个人所得税政策有关问题的通知》、财税[2015]101 号《关于上市公司股息红利差别化个人所得税政策有关问题的通知》、财税[2016]36 号《关于全面推开营业税改征增值税试点的通知》、财税[2016]46 号《关于进一步明确全面推开营改增试点金融业有关政策的通知》、财税[2016]70 号《关于金融机构同业往来等增值税政策的补充通知》、财税[2016]140 号《关于明确金融 房地产开发 教育辅助服务等增值税政策的通知》、财税[2017]2 号《关于资管产品增值税政策有关问题的补充通知》、财税[2017]56 号《关于资管产品增值税有关问题的通知》、财税[2017]90 号《关于租入固定资产进项税额抵扣等增值税政策的通知》及其他相关财税法规和实务操作，主要税项列示如下：

(1) 资管产品运营过程中发生的增值税应税行为，以资管产品管理人为增值税纳税人。资管产品管理人运营资管产品过程中发生的增值税应税行为，暂适用简易计税方法，按照 3% 的征收率缴纳增值税。对资管产品在 2018 年 1 月 1 日前运营过程中发生的增值税应税行为，未缴纳增值税的，

不再缴纳；已缴纳增值税的，已纳税额从资管产品管理人以后月份的增值税应纳税额中抵减。

对证券投资基金管理人运用基金买卖股票、债券的转让收入免征增值税，对国债、地方政府债以及金融同业往来利息收入亦免征增值税。资管产品管理人运营资管产品提供的贷款服务，以 2018 年 1 月 1 日起产生的利息及利息性质的收入为销售额。资管产品管理人运营资管产品转让 2017 年 12 月 31 日前取得的基金、非货物期货，可以选择按照实际买入价计算销售额，或者以 2017 年最后一个交易日的基金份额净值、非货物期货结算价格作为买入价计算销售额。

(2)对基金从证券市场中取得的收入，包括买卖股票、债券的差价收入，股票的股息、红利收入，债券的利息收入及其他收入，暂不征收企业所得税。

(3)对基金取得的企业债券利息收入，应由发行债券的企业在向基金支付利息时代扣代缴 20% 的个人所得税。对基金从上市公司取得的股息红利所得，持股期限在 1 个月以内(含 1 个月)的，其股息红利所得全额计入应纳税所得额；持股期限在 1 个月以上至 1 年(含 1 年)的，暂减按 50% 计入应纳税所得额；持股期限超过 1 年的，暂免征收个人所得税。对基金持有的上市公司限售股，解禁后取得的股息、红利收入，按照上述规定计算纳税，持股时间自解禁日起计算；解禁前取得的股息、红利收入继续暂减按 50% 计入应纳税所得额。上述所得统一适用 20% 的税率计征个人所得税。

(4)基金卖出股票按 0.1% 的税率缴纳股票交易印花税，买入股票不征收股票交易印花税。

(5)本基金的城市维护建设税、教育费附加和地方教育附加等税费按照实际缴纳增值税额的适用比例计算缴纳。

6.4.7 重要财务报表项目的说明

6.4.7.1 银行存款

单位：人民币元

项目	本期末 2022 年 6 月 30 日
活期存款	1,867,597.42
等于：本金	1,867,156.56
加：应计利息	440.86
减：坏账准备	-
定期存款	-
等于：本金	-
加：应计利息	-
减：坏账准备	-
其中：存款期限 1 个月以内	-
存款期限 1-3 个月	-
存款期限 3 个月以上	-

其他存款	12,325,950.66
等于：本金	12,324,913.57
加：应计利息	1,037.09
减：坏账准备	-
合计	14,193,548.08

6.4.7.2 交易性金融资产

单位：人民币元

项目	本期末 2022年6月30日			
	成本	应计利息	公允价值	公允价值变动
股票	81,279,332.20	-	89,807,102.65	8,527,770.45
贵金属投资-金交所 黄金合约	-	-	-	-
债券	交易所市场	-	-	-
	银行间市场	-	-	-
	合计	-	-	-
资产支持证券	-	-	-	-
基金	-	-	-	-
其他	-	-	-	-
合计	81,279,332.20	-	89,807,102.65	8,527,770.45

6.4.7.3 衍生金融资产/负债

无。

6.4.7.4 买入返售金融资产

6.4.7.4.1 各项买入返售金融资产期末余额

无。

6.4.7.4.2 期末买断式逆回购交易中取得的债券

无。

6.4.7.5 债权投资

6.4.7.5.1 债权投资情况

无。

6.4.7.5.2 债权投资减值准备计提情况

无。

6.4.7.6 其他债权投资

6.4.7.6.1 其他债权投资情况

无。

6.4.7.6.2 其他债权投资减值准备计提情况

无。

6.4.7.7 其他权益工具投资

6.4.7.7.1 其他权益工具投资情况

无。

6.4.7.7.2 报告期末其他权益工具投资情况

无。

6.4.7.8 其他资产

无。

6.4.7.9 其他负债

单位：人民币元

项目	本期末 2022年6月30日
应付券商交易单元保证金	-
应付赎回费	2.77
应付证券出借违约金	-
应付交易费用	-
其中：交易所市场	-
银行间市场	-
应付利息	-
预提费用	84,302.56
合计	84,305.33

6.4.7.10 实收基金

金额单位：人民币元

达诚宜创精选混合 A

项目	本期 2022年1月1日至2022年6月30日	
	基金份额（份）	账面金额
上年度末	136,153,599.55	136,153,599.55
本期申购	1,260,706.96	1,260,706.96
本期赎回（以“-”号填列）	-27,097,807.09	-27,097,807.09
基金拆分/份额折算前	-	-
基金拆分/份额折算调整	-	-
本期申购	-	-
本期赎回（以“-”号填列）	-	-
本期末	110,316,499.42	110,316,499.42

达诚宜创精选混合 C

项目	本期 2022年1月1日至2022年6月30日
----	----------------------------

	基金份额（份）	账面金额
上年度末	30,324,240.12	30,324,240.12
本期申购	1,036,073.74	1,036,073.74
本期赎回（以“-”号填列）	-3,386,059.46	-3,386,059.46
基金拆分/份额折算前	-	-
基金拆分/份额折算调整	-	-
本期申购	-	-
本期赎回（以“-”号填列）	-	-
本期末	27,974,254.40	27,974,254.40

注：申购含红利再投、转换入份额，赎回含转换出份额。

6.4.7.11 其他综合收益

无。

6.4.7.12 未分配利润

单位：人民币元

达诚宜创精选混合 A

项目	已实现部分	未实现部分	未分配利润合计
本期期初	-24,465,284.94	1,578,799.13	-22,886,485.81
本期利润	-17,722,027.27	5,719,299.35	-12,002,727.92
本期基金份额交易产生的变动数	6,848,055.25	172,616.17	7,020,671.42
其中：基金申购款	-281,412.09	-50,064.69	-331,476.78
基金赎回款	7,129,467.34	222,680.86	7,352,148.20
本期已分配利润	-	-	-
本期末	-35,339,256.96	7,470,714.65	-27,868,542.31

达诚宜创精选混合 C

项目	已实现部分	未实现部分	未分配利润合计
本期期初	-5,566,410.29	350,101.23	-5,216,309.06
本期利润	-4,072,051.27	1,389,526.34	-2,682,524.93
本期基金份额交易产生的变动数	543,181.04	138,528.13	681,709.17
其中：基金申购款	-241,176.94	-31,436.39	-272,613.33
基金赎回款	784,357.98	169,964.52	954,322.50
本期已分配利润	-	-	-
本期末	-9,095,280.52	1,878,155.70	-7,217,124.82

6.4.7.13 存款利息收入

单位：人民币元

项目	本期
	2022 年 1 月 1 日至 2022 年 6 月 30 日
活期存款利息收入	3,927.00
定期存款利息收入	-
其他存款利息收入	15,350.65

结算备付金利息收入	-
其他	-
合计	19,277.65

6.4.7.14 股票投资收益

6.4.7.14.1 股票投资收益项目构成

单位：人民币元

项目	本期 2022年1月1日至2022年6月30日
股票投资收益——买卖股票差价收入	-21,153,070.52
股票投资收益——赎回差价收入	-
股票投资收益——申购差价收入	-
股票投资收益——证券出借差价收入	-
合计	-21,153,070.52

6.4.7.14.2 股票投资收益——买卖股票差价收入

单位：人民币元

项目	本期 2022年1月1日至2022年6月30日
卖出股票成交总额	152,114,267.56
减：卖出股票成本总额	172,867,606.19
减：交易费用	399,731.89
买卖股票差价收入	-21,153,070.52

6.4.7.15 债券投资收益

6.4.7.15.1 债券投资收益项目构成

无。

6.4.7.15.2 债券投资收益——买卖债券差价收入

无。

6.4.7.15.3 债券投资收益——赎回差价收入

无。

6.4.7.15.4 债券投资收益——申购差价收入

无。

6.4.7.16 资产支持证券投资收益

6.4.7.16.1 资产支持证券投资收益项目构成

无。

6.4.7.16.2 资产支持证券投资收益——买卖资产支持证券差价收入

无。

6.4.7.16.3 资产支持证券投资收益——赎回差价收入

无。

6.4.7.16.4 资产支持证券投资收益——申购差价收入

无。

6.4.7.17 贵金属投资收益

6.4.7.17.1 贵金属投资收益项目构成

无。

6.4.7.17.2 贵金属投资收益——买卖贵金属差价收入

无。

6.4.7.17.3 贵金属投资收益——赎回差价收入

无。

6.4.7.17.4 贵金属投资收益——申购差价收入

无。

6.4.7.18 衍生工具收益

6.4.7.18.1 衍生工具收益——买卖权证差价收入

无。

6.4.7.18.2 衍生工具收益——其他投资收益

无。

6.4.7.19 股利收益

单位：人民币元

项目	本期
	2022年1月1日至2022年6月30日
股票投资产生的股利收益	453,794.36
其中：证券出借权益补偿收入	-
基金投资产生的股利收益	-
合计	453,794.36

6.4.7.20 公允价值变动收益

单位：人民币元

项目名称	本期
	2022年1月1日至2022年6月30日
1. 交易性金融资产	7,108,825.69
股票投资	7,108,825.69
债券投资	-
资产支持证券投资	-

基金投资	-
贵金属投资	-
其他	-
2. 衍生工具	-
权证投资	-
3. 其他	-
减：应税金融商品公允价值变动产生的预估增值税	-
合计	7,108,825.69

6.4.7.21 其他收入

单位：人民币元

项目	本期 2022年1月1日至2022年6月30日
基金赎回费收入	2,705.48
合计	2,705.48

6.4.7.22 信用减值损失

无。

6.4.7.23 其他费用

单位：人民币元

项目	本期 2022年1月1日至2022年6月30日
审计费用	24,795.19
信息披露费	59,507.37
证券出借违约金	-
银行间账户维护费	9,000.00
合计	93,302.56

6.4.8 或有事项、资产负债表日后事项的说明

6.4.8.1 或有事项

无。

6.4.8.2 资产负债表日后事项

无。

6.4.9 关联方关系

6.4.9.1 本报告期存在控制关系或其他重大利害关系的关联方发生变化的情况

本报告期不存在控制关系或其他重大利害关系的关联方发生变化的情况。

6.4.9.2 本报告期与基金发生关联交易的各关联方

关联方名称	与本基金的关系
达诚基金管理有限公司	基金管理人、基金销售机构
浙商银行股份有限公司	基金托管人、基金销售机构

宋宜农	基金管理人的股东
章月平	基金管理人的股东
赵楠	基金管理人的股东
徐蔓青	基金管理人的股东
李峻	基金管理人的股东

注：1. 以下关联交易均在正常业务范围内按一般商业条款订立。

2. 本报告期存在控制关系或其他重大利害关系的关联方没有发生变化。

6.4.10 本报告期及上年度可比期间的关联方交易

6.4.10.1 通过关联方交易单元进行的交易

6.4.10.1.1 股票交易

无。

6.4.10.1.2 债券交易

无。

6.4.10.1.3 债券回购交易

无。

6.4.10.1.4 权证交易

无。

6.4.10.1.5 应支付关联方的佣金

无。

6.4.10.2 关联方报酬

6.4.10.2.1 基金管理费

单位：人民币元

项目	本期 2022年1月1日至2022年6 月30日	上年度可比期间 2021年1月26日（基金合 同生效日）至2021年6月 30日
当期发生的基金应支付的管理费	832,973.57	1,515,434.58
其中：支付销售机构的客户维护费	383,336.35	716,502.05

注：支付基金管理人的管理人报酬按前一日基金资产净值的1.50%年费率计提，每日计提，逐日累计至每月月末，按月支付。日管理人报酬的计算方法为：日基金管理人报酬=前一日基金资产净值×1.50%÷当年实际天数。

6.4.10.2.2 基金托管费

单位：人民币元

项目	本期 2022年1月1日至2022年6	上年度可比期间 2021年1月26日（基金合
----	------------------------	---------------------------

	月 30 日	同生效日) 至 2021 年 6 月 30 日
当期发生的基金应支付的托管费	138,828.90	252,572.47

注：支付基金托管人的托管费按前一日基金资产净值的 0.25% 的年费率计提，每日计提，逐日累计至每月月末，按月支付。托管费的计算方法为：日基金托管费 = 前一日基金资产净值 × 0.25% ÷ 当年实际天数。

6.4.10.2.3 销售服务费

单位：人民币元

获得销售服务费的各关联方名称	本期 2022 年 1 月 1 日至 2022 年 6 月 30 日		
	当期发生的基金应支付的销售服务费		
	达诚宜创精选混合 A	达诚宜创精选混合 C	合计
达诚基金管理有限公司	-	1,045.97	1,045.97
浙商银行股份有限公司	-	11,002.79	11,002.79
合计	-	12,048.76	12,048.76
获得销售服务费的各关联方名称	上年度可比期间 2021 年 1 月 26 日（基金合同生效日）至 2021 年 6 月 30 日		
	当期发生的基金应支付的销售服务费		
	达诚宜创精选混合 A	达诚宜创精选混合 C	合计
达诚基金管理有限公司	-	1,362.42	1,362.42
浙商银行股份有限公司	-	16,349.12	16,349.12
合计	-	17,711.54	17,711.54

注：本基金 A 类基金份额不收取销售服务费，C 类基金份额的销售服务费年费率为 0.50%，销售服务费按前一日 C 类基金份额的基金资产净值的 0.50% 年费率计提，每日计提，逐日累计至每月月末，按月支付给达诚基金，再由达诚基金计算并按代销中约定的支付频率支付给各基金销售机构。销售服务费的计算方法为：日销售服务费 = 前一日 C 类基金份额资产净值 × 0.50% ÷ 当年实际天数。

6.4.10.3 与关联方进行银行间同业市场的债券(含回购)交易

无。

6.4.10.4 报告期内转融通证券出借业务发生重大关联交易事项的说明

6.4.10.4.1 与关联方通过约定申报方式进行的适用固定期限费率的证券出借业务的情况

无。

6.4.10.4.2 与关联方通过约定申报方式进行的适用市场化期限费率的证券出借业务的情况

无。

6.4.10.5 各关联方投资本基金的情况

6.4.10.5.1 报告期内基金管理人运用自有资金投资本基金的情况

无。

6.4.10.5.2 报告期末除基金管理人之外的其他关联方投资本基金的情况

份额单位：份

达诚宜创精选混合 A

关联方名称	本期末 2022年6月30日		上年度末 2021年12月31日	
	持有的 基金份额	持有的基金份额 占基金总份额的比例 (%)	持有的 基金份额	持有的基金份额 占基金总份额的比例 (%)
徐蔓青	98.87	0.00009	98.87	0.00007

6.4.10.6 由关联方保管的银行存款余额及当期产生的利息收入

单位：人民币元

关联方名称	本期 2022年1月1日至2022年6月30日		上年度可比期间 2021年1月26日（基金合同生效日）至2021年6月30日	
	期末余额	当期利息收入	期末余额	当期利息收入
浙商银行股份有限公司	1,867,597.42	3,927.00	3,121,239.34	4,722.60

注：本基金的银行存款由基金托管人保管，按适用利率计息。

6.4.10.7 本基金在承销期内参与关联方承销证券的情况

无。

6.4.10.8 其他关联交易事项的说明

无。

6.4.11 利润分配情况

本基金本报告期内未进行利润分配。

6.4.12 期末(2022年6月30日)本基金持有的流通受限证券

6.4.12.1 因认购新发/增发证券而于期末持有的流通受限证券

无。

6.4.12.2 期末持有的暂时停牌等流通受限股票

无。

6.4.12.3 期末债券正回购交易中作为抵押的债券

6.4.12.3.1 银行间市场债券正回购

无。

6.4.12.3.2 交易所市场债券正回购

无。

6.4.12.4 期末参与转融通证券出借业务的证券

无。

6.4.13 金融工具风险及管理

6.4.13.1 风险管理政策和组织架构

本基金在日常投资管理过程中面临的风险主要包括信用风险、流动性风险及市场风险。本基金管理人制定了政策和程序来识别及分析这些风险，并设定适当的风险限额及内部控制流程，通过可靠的管理及信息系统持续监控上述各类风险。本基金的基金管理人从事风险管理的主要目标是争取将以上风险控制在限定的范围之内，使本基金在风险和收益之间取得最佳的平衡以实现“风险和收益相匹配”的风险收益目标。

6.4.13.2 信用风险

信用风险是指基金在交易过程中因交易对手未履行合约责任，或者基金所投资证券之发行人出现违约、拒绝支付到期本息等情况，导致基金资产损失和收益变化的风险。本基金的基金管理人建立了信用风险管理流程，通过对投资品种信用等级设置投资最低条件来控制证券发行人的信用风险。信用评估包括公司内部信用评级和外部信用评级。内部信用评估主要考察发行人的经营风险、财务风险和流动性风险，以及信用产品的条款和担保人的情况等。此外，本基金的基金管理人根据信用产品的评估结果，对单只信用产品投资占基金资产净值的比例及占发行量的比例进行控制，通过分散化投资以分散信用风险。本基金在银行间市场进行的交易均通过银行间同业拆借中心的前台系统达成，并由中央结算公司和上海清算所完成资金和证券的交收清算；本基金在交易所进行的交易均由中国证券登记结算有限责任公司完成证券和资金的交收清算，因此违约风险发生的可能性较小。本基金的银行存款均存放于信用良好的银行。本基金在进入银行间同业市场交易前，根据交易对手的信用级别，将交易对手进行了分类，并根据不同的交易对手类别设置了不同的交易额度。交易对手的信用评级会进行定期和不定期复评，并根据交易对手资信情况的动态变化随时调整，以此来控制相应的违约风险。

6.4.13.3 流动性风险

流动性风险是指基金管理人未能以合理价格及时变现基金资产以支付投资者赎回款项的风

险。本基金的流动性风险一方面来自于基金份额持有人可于开放日要求赎回其持有的基金份额，另一方面来自于投资品种所处的交易市场不活跃而带来的变现困难或因投资集中而无法在市场出现剧烈波动的情况下以合理的价格变现。针对兑付赎回资金的流动性风险，本基金的基金管理人于开放日对本基金的申购赎回情况进行严密监控并预测流动性需求，使得基金投资组合中的可用现金头寸与之相匹配。本基金的基金管理人在基金合同中设计了巨额赎回条款，约定在非常情况下赎回申请的处理方式，控制因开放申购赎回模式带来的流动性风险，有效保障基金持有人利益。

6.4.13.3.1 报告期内本基金组合资产的流动性风险分析

基金的基金管理人严格按照《公开募集证券投资基金运作管理办法》及《公开募集开放式证券投资基金流动性风险管理规定》等有关法规的要求建立健全开放式基金流动性风险管理的内部控制体系，审慎评估各类资产的流动性，针对性制定流动性风险管理措施，对本基金组合资产的流动性风险进行管理。本基金的基金管理人采用监控基金组合资产持仓集中度指标、逆回购交易的到期日与交易对手的集中度流动性受限资产比例、基金组合资产中 7 个工作日可变现资产的可变现价值以及压力测试等方式防范流动性风险。并于开放日对本基金的申购赎回情况进行监控，保持基金投资组合中的可用现金头寸与之相匹配，确保本基金资产的变现能力与投资者赎回需求的匹配与平衡。本基金的基金管理人在基金合同中设计了巨额赎回条款，约定在非常情况下赎回申请的处理方式，控制因开放申购赎回模式带来的流动性风险，有效保障基金持有人利益。

本基金主要投资于上市交易的证券，除在附注 6.4.12 中列示的本基金于期末持有的流通受限证券外（如有），本期末本基金的其他资产均能及时变现。

本报告期内，本基金未发生重大流动性风险事件。

6.4.13.4 市场风险

市场风险是指基金所持金融工具的公允价值或未来现金流量因所处市场各类价格因素的变动而发生波动的风险，包括利率风险、外汇风险和其他价格风险。

6.4.13.4.1 利率风险

利率风险是指利率敏感性金融工具的公允价值及将来现金流受市场利率变动而发生波动的风险。本基金持有的利率敏感性资产主要是银行存款、结算备付金、债券投资和买入返售金融资产等。本基金的基金管理人定期对本基金面临的利率敏感性缺口进行监控，并通过调整投资组合的久期等方法对上述利率风险进行管理。

6.4.13.4.1.1 利率风险敞口

单位：人民币元

本期末 2022 年 6 月 30 日	1 年以内	1-5 年	5 年以上	不计息	合计

资产					
银行存款	14,192,070.13	-	-	1,477.95	14,193,548.08
交易性金融资产	-	-	-	89,807,102.65	89,807,102.65
应收申购款	-	-	-	6,986.45	6,986.45
资产总计	14,192,070.13	-	-	89,815,567.05	104,007,637.18
负债					
应付赎回款	-	-	-	71,525.21	71,525.21
应付管理人报酬	-	-	-	128,420.14	128,420.14
应付托管费	-	-	-	21,403.36	21,403.36
应付清算款	-	-	-	488,757.85	488,757.85
应付销售服务费	-	-	-	8,138.60	8,138.60
其他负债	-	-	-	84,305.33	84,305.33
负债总计	-	-	-	802,550.49	802,550.49
利率敏感度缺口	14,192,070.13	-	-	89,013,016.56	103,205,086.69
上年度末 2021 年 12 月 31 日	1 年以内	1-5 年	5 年以上	不计息	合计
资产					
银行存款	14,526,184.42	-	-	-	14,526,184.42
交易性金融资产	-	-	-	124,123,674.23	124,123,674.23
其他资产	-	-	-	2,072.78	2,072.78
资产总计	14,526,184.42	-	-	124,125,747.01	138,651,931.43
负债					
应付管理人报酬	-	-	-	184,970.40	-
应付托管费	-	-	-	30,828.41	-
应付销售服务费	-	-	-	11,087.82	-
其他负债	-	-	-	50,000.00	-
负债总计	-	-	-	276,886.63	276,886.63
利率敏感度缺口	14,526,184.42	-	-	123,848,860.38	138,375,044.80

注：表中所示为本基金资产及负债的账面价值，并按照合同约定的利率重新定价日或到期日孰早者予以分类。

6.4.13.4.1.2 利率风险的敏感性分析

本基金主要投资权益类品种，因此市场利率的变动对本基金资产净值无重大影响。

6.4.13.4.2 外汇风险

外汇风险是指金融工具的公允价值或未来现金流量因外汇汇率变动而发生波动的风险。本基金持有以非记账本位币人民币计价的资产和负债，因此存在相应的外汇风险。本基金的基金管理人每日对本基金的外汇头寸进行监控。

6.4.13.4.2.1 外汇风险敞口

单位：人民币元

项目	本期末
----	-----

	2022 年 6 月 30 日			
	美元 折合人民币 元	港币 折合人民币元	其他币种 折合人民币元	合计
以外币计价的 资产				
交易性金融资产	-	2,536,715.89	-	2,536,715.89
资产合计	-	2,536,715.89	-	2,536,715.89
以外币计价的 负债				
负债合计	-	-	-	-
资产负债表外 汇风险敞口净 额	-	2,536,715.89	-	2,536,715.89
项目	上年度末 2021 年 12 月 31 日			
	美元 折合人民币 元	港币 折合人民币元	其他币种 折合人民币元	合计
以外币计价的 资产				
资产合计	-	-	-	-
以外币计价的 负债				
负债合计	-	-	-	-
资产负债表外 汇风险敞口净 额	-	-	-	-

6.4.13.4.2.2 外汇风险的敏感性分析

假设	除汇率以外的其他市场变量保持不变		
相关风险变量的变 动	对资产负债表日基金资产净值的 影响金额（单位：人民币元）		
	本期末（2022 年 6 月 30 日）	上年度末（2021 年 12 月 31 日）	
分析	港币相对人民币上 升 5%	126,835.79	-

	港币相对人民币下 降 5%	-126,835.79	-
--	------------------	-------------	---

6.4.13.4.3 其他价格风险

其他价格风险主要为市场价格风险，市场价格风险是指基金所持金融工具的公允价值或未来现金流量因除市场利率和外汇汇率以外的市场价格因素变动而发生波动的风险。本基金主要投资于上市交易的证券，所面临的其他价格风险来源于单个证券发行主体自身经营情况或特殊事项的影响，也可能来源于证券市场整体波动的影响。本基金严格按照基金合同中对投资组合比例的要求进行资产配置，通过投资组合的分散化降低其他价格风险。

6.4.13.4.3.1 其他价格风险敞口

金额单位：人民币元

项目	本期末 2022年6月30日		上年度末 2021年12月31日	
	公允价值	占基金资产净值比例 (%)	公允价值	占基金资产净值比例 (%)
交易性金融资产—股票投资	89,807,102.65	87.02	124,123,674.23	89.70
交易性金融资产—基金投资	-	-	-	-
交易性金融资产—债券投资	-	-	-	-
交易性金融资产—贵金属投资	-	-	-	-
衍生金融资产—权证投资	-	-	-	-
其他	-	-	-	-
合计	89,807,102.65	87.02	124,123,674.23	89.70

6.4.13.4.3.2 其他价格风险的敏感性分析

假设	假定沪深 300 指数变化 5%，其他市场变量保持不变		
相关风险变量的变动	对资产负债表日基金资产净值的影响金额（单位：人民币元）		
	本期末（2022年6月30日）	上年度末（2021年12月31日）	
分析	沪深 300 指数上升 5%	5,045,773.50	6,171,685.86

	沪深 300 指数下降 5%	-5,045,773.50	-6,171,685.86
--	-------------------	---------------	---------------

注：本基金管理人运用定量分析方法对本基金的市场价格风险进行分析。上表为市场价格风险的敏感性分析，反映了在其他变量不变的假设下，证券投资价格发生合理、可能的变动时，将对基金资产净值产生的影响。

6.4.14 公允价值

6.4.14.1 金融工具公允价值计量的方法

公允价值计量结果所属的层次，由对公允价值计量整体而言具有重要意义的输入值所属的最低层次决定：

第一层次：相同资产或负债在活跃市场上未经调整的报价。

第二层次：除第一层次输入值外相关资产或负债直接或间接可观察的输入值。

第三层次：相关资产或负债的不可观察输入值。

6.4.14.2 持续的以公允价值计量的金融工具

6.4.14.2.1 各层次金融工具的公允价值

单位：人民币元

公允价值计量结果所属的层次	本期末 2022年6月30日	上年度末 2021年12月31日
第一层次	89,807,102.65	124,039,774.96
第二层次	-	5,504.49
第三层次	-	78,394.78
合计	89,807,102.65	124,123,674.23

6.4.14.2.2 公允价值所属层次间的重大变动

本基金以导致各层次之间转换的事项发生日为确认各层次之间转换的时点。

对于证券交易所上市的股票和债券，若出现重大事项停牌、交易不活跃(包括涨跌停时的交易不活跃)、或属于非公开发行等情况，本基金不会于停牌日至交易恢复活跃日期间、交易不活跃期间及限售期间将相关股票和债券的公允价值列入第一层次；并根据估值调整中采用的不可观察输入值对于公允价值的影响程度，确定相关股票和债券公允价值应属第二层次还是第三层次。

6.4.14.3 非持续的以公允价值计量的金融工具的说明

于 2022 年 6 月 30 日，本基金未持有非持续的以公允价值计量的金融资产。

6.4.14.4 不以公允价值计量的金融工具的相关说明

不以公允价值计量的金融资产和负债主要包括应收款项和其他金融负债，其账面价值与公允价值相差很小。

6.4.15 有助于理解和分析会计报表需要说明的其他事项

除公允价值外，截至资产负债表日本基金无需要说明的其他重要事项。

§ 7 投资组合报告**7.1 期末基金资产组合情况**

金额单位：人民币元

序号	项目	金额	占基金总资产的比例 (%)
1	权益投资	89,807,102.65	86.35
	其中：股票	89,807,102.65	86.35
2	基金投资	-	-
3	固定收益投资	-	-
	其中：债券	-	-
	资产支持证券	-	-
4	贵金属投资	-	-
5	金融衍生品投资	-	-
6	买入返售金融资产	-	-
	其中：买断式回购的买入返售金融资产	-	-
7	银行存款和结算备付金合计	14,193,548.08	13.65
8	其他各项资产	6,986.45	0.01
9	合计	104,007,637.18	100.00

注：1. 本基金本报告期末通过深港通交易机制投资的港股市值为人民币 2,536,715.89 元，占基金资产净值比例 2.46%。

2. 本基金本报告期末未参与转融通证券出借业务。

7.2 报告期末按行业分类的股票投资组合**7.2.1 报告期末按行业分类的境内股票投资组合**

金额单位：人民币元

代码	行业类别	公允价值（元）	占基金资产净值比例 (%)
A	农、林、牧、渔业	-	-
B	采矿业	-	-
C	制造业	72,926,491.76	70.66
D	电力、热力、燃气及水生产和	1,834,164.00	1.78

	供应业		
E	建筑业	917,642.00	0.89
F	批发和零售业	-	-
G	交通运输、仓储和邮政业	971,094.00	0.94
H	住宿和餐饮业	-	-
I	信息传输、软件和信息技术服务业	-	-
J	金融业	5,314,843.00	5.15
K	房地产业	3,242,322.00	3.14
L	租赁和商务服务业	-	-
M	科学研究和技术服务业	998,304.00	0.97
N	水利、环境和公共设施管理业	-	-
O	居民服务、修理和其他服务业	-	-
P	教育	-	-
Q	卫生和社会工作	1,065,526.00	1.03
R	文化、体育和娱乐业	-	-
S	综合	-	-
	合计	87,270,386.76	84.56

7.2.2 报告期末按行业分类的港股通投资股票投资组合

行业类别	公允价值（人民币）	占基金资产净值比例（%）
基础材料	-	-
消费者非必需品	2,536,715.89	2.46
消费者常用品	-	-
能源	-	-
金融	-	-
医疗保健	-	-
工业	-	-
信息技术	-	-
电信服务	-	-
公用事业	-	-
地产建筑业	-	-
合计	2,536,715.89	2.46

注：1. 本基金本报告期末通过港股通交易机制投资的港股公允价值为 2,536,715.89 元，占净值比 2.46%。

2. 以上分类采用全球行业分类标准（GICS）。

7.3 期末按公允价值占基金资产净值比例大小排序的所有股票投资明细

金额单位：人民币元

序号	股票代码	股票名称	数量（股）	公允价值（元）	占基金资产净值比例（%）
1	600519	贵州茅台	3,300	6,748,500.00	6.54
2	605128	上海沿浦	164,400	6,127,188.00	5.94

3	002484	江海股份	247,500	5,776,650.00	5.60
4	601208	东材科技	352,500	4,554,300.00	4.41
5	601012	隆基绿能	67,380	4,489,529.40	4.35
6	688107	安路科技	51,947	3,568,758.90	3.46
7	600048	保利发展	185,700	3,242,322.00	3.14
8	002597	金禾实业	74,800	3,241,084.00	3.14
9	000858	五粮液	15,600	3,150,108.00	3.05
10	002812	恩捷股份	12,000	3,005,400.00	2.91
11	300769	德方纳米	6,300	2,574,684.00	2.49
12	02015 HK	理想汽车-W	19,400	2,536,715.89	2.46
13	603606	东方电缆	33,100	2,535,460.00	2.46
14	300750	宁德时代	4,300	2,296,200.00	2.22
15	000333	美的集团	36,600	2,210,274.00	2.14
16	600438	通威股份	36,100	2,160,946.00	2.09
17	000988	华工科技	87,400	2,025,058.00	1.96
18	002594	比亚迪	5,900	1,967,591.00	1.91
19	600036	招商银行	46,400	1,958,080.00	1.90
20	600905	三峡能源	291,600	1,834,164.00	1.78
21	300059	东方财富	69,700	1,770,380.00	1.72
22	000786	北新建材	49,700	1,720,614.00	1.67
23	002142	宁波银行	44,300	1,586,383.00	1.54
24	603583	捷昌驱动	45,200	1,509,228.00	1.46
25	002271	东方雨虹	22,400	1,152,928.00	1.12
26	000568	泸州老窖	4,600	1,134,084.00	1.10
27	300015	爱尔眼科	23,800	1,065,526.00	1.03
28	002415	海康威视	29,100	1,053,420.00	1.02
29	002475	立讯精密	30,700	1,037,353.00	1.01
30	300124	汇川技术	15,700	1,034,159.00	1.00
31	300760	迈瑞医疗	3,300	1,033,560.00	1.00
32	002540	亚太科技	151,700	1,019,424.00	0.99
33	002241	歌尔股份	30,000	1,008,000.00	0.98
34	603288	海天味业	11,100	1,002,996.00	0.97
35	603259	药明康德	9,600	998,304.00	0.97
36	002352	顺丰控股	17,400	971,094.00	0.94
37	002371	北方华创	3,500	969,920.00	0.94
38	600309	万华化学	9,900	960,201.00	0.93
39	601669	中国电建	116,600	917,642.00	0.89
40	600887	伊利股份	23,400	911,430.00	0.88
41	688981	中芯国际	19,909	899,289.53	0.87
42	601089	福元医药	1,749	36,816.45	0.04
43	001268	联合精密	409	11,337.48	0.01

7.4 报告期内股票投资组合的重大变动

7.4.1 累计买入金额超出期初基金资产净值 2%或前 20 名的股票明细

金额单位：人民币元

序号	股票代码	股票名称	本期累计买入金额	占期初基金资产净值比例(%)
1	002484	江海股份	6,189,017.00	4.47
2	605128	上海沿浦	5,775,635.00	4.17
3	601208	东材科技	5,161,440.00	3.73
4	600519	贵州茅台	4,831,512.00	3.49
5	600048	保利发展	4,105,648.00	2.97
6	601012	隆基绿能	4,088,455.00	2.95
7	600905	三峡能源	4,080,036.00	2.95
8	603606	东方电缆	3,081,596.00	2.23
9	000858	五粮液	3,073,531.00	2.22
10	002597	金禾实业	3,066,907.00	2.22
11	688107	安路科技	3,056,645.96	2.21
12	002812	恩捷股份	3,027,437.00	2.19
13	02015 HK	理想汽车-W	2,500,033.75	1.81
14	002271	东方雨虹	2,206,193.00	1.59
15	600438	通威股份	2,086,740.00	1.51
16	000988	华工科技	2,081,005.00	1.50
17	300059	东方财富	2,079,360.00	1.50
18	000333	美的集团	2,050,617.00	1.48
19	002475	立讯精密	2,050,255.00	1.48
20	600036	招商银行	2,048,159.00	1.48

注：“买入金额”按买卖成交金额（成交单价乘以成交数量）填列，不考虑相关交易费用。

7.4.2 累计卖出金额超出期初基金资产净值 2%或前 20 名的股票明细

金额单位：人民币元

序号	股票代码	股票名称	本期累计卖出金额	占期初基金资产净值比例(%)
1	600048	保利发展	4,344,320.00	3.14
2	300059	东方财富	3,023,042.68	2.18
3	601088	中国神华	2,671,768.00	1.93
4	601668	中国建筑	2,656,618.00	1.92
5	001979	招商蛇口	2,494,822.00	1.80
6	601225	陕西煤业	2,457,132.00	1.78
7	600905	三峡能源	2,331,244.00	1.68
8	000333	美的集团	2,282,004.00	1.65
9	002475	立讯精密	2,255,660.00	1.63
10	601857	中国石油	2,242,000.00	1.62
11	601318	中国平安	2,017,131.00	1.46
12	600690	海尔智家	2,013,156.00	1.45
13	002714	牧原股份	2,006,005.00	1.45

14	601390	中国中铁	1,922,500.00	1.39
15	601012	隆基绿能	1,911,497.00	1.38
16	600019	宝钢股份	1,908,000.00	1.38
17	600900	长江电力	1,896,202.00	1.37
18	002352	顺丰控股	1,873,522.00	1.35
19	002027	分众传媒	1,870,505.00	1.35
20	002410	广联达	1,837,593.00	1.33

注：“卖出金额”按买卖成交金额（成交单价乘以成交数量）填列，不考虑相关交易费用。

7.4.3 买入股票的成本总额及卖出股票的收入总额

单位：人民币元

买入股票成本（成交）总额	131,442,208.92
卖出股票收入（成交）总额	152,114,267.56

注：“买入股票成本”、“卖出股票收入”均按买卖成交金额（成交单价乘以成交数量）填列，不考虑相关交易费用。

7.5 期末按债券品种分类的债券投资组合

无。

7.6 期末按公允价值占基金资产净值比例大小排序的前五名债券投资明细

无。

7.7 期末按公允价值占基金资产净值比例大小排序的所有资产支持证券投资明细

无。

7.8 报告期末按公允价值占基金资产净值比例大小排序的前五名贵金属投资明细

无。

7.9 期末按公允价值占基金资产净值比例大小排序的前五名权证投资明细

无。

7.10 本基金投资股指期货的投资政策

无。

7.11 报告期末本基金投资的国债期货交易情况说明

7.11.1 本期国债期货投资政策

无。

7.11.2 本期国债期货投资评价

无。

7.12 投资组合报告附注

7.12.1 基金投资的前十名证券的发行主体本期是否出现被监管部门立案调查，或在报告编制日前一年内受到公开谴责、处罚的情形

报告期内基金投资的前十名证券发行主体没有被监管部门立案调查，或在报告编制日前一年内受到公开谴责、处罚。

7.12.2 基金投资的前十名股票是否超出基金合同规定的备选股票库

基金投资的前十名股票中，没有投资超出基金合同规定备选股票库之外的股票。

7.12.3 期末其他各项资产构成

单位：人民币元

序号	名称	金额
1	存出保证金	-
2	应收清算款	-
3	应收股利	-
4	应收利息	-
5	应收申购款	6,986.45
6	其他应收款	-
7	待摊费用	-
8	其他	-
9	合计	6,986.45

7.12.4 期末持有的处于转股期的可转换债券明细

无。

7.12.5 期末前十名股票中存在流通受限情况的说明

无。

7.12.6 投资组合报告附注的其他文字描述部分

由于四舍五入的原因，分项之和与合计项之间可能存在尾差。

§8 基金份额持有人信息

8.1 期末基金份额持有人户数及持有人结构

份额单位：份

份额级别	持有人户数 (户)	户均持有的基 金份额	持有人结构			
			机构投资者		个人投资者	
			持有份额	占总份 额比例 (%)	持有份额	占总份 额比例 (%)
达诚宜创 精选混合	2,368	46,586.36	2,146,553.07	1.95	108,169,946.35	98.05

A						
达诚宜创 精选混合 C	1,244	22,487.34	-	-	27,974,254.40	100.00
合计	3,499	39,522.94	2,146,553.07	1.55	136,144,200.75	98.45

注：机构投资者/个人投资者持有份额占总份额比例计算中，对下属分级基金，比例的分母采用各自级别的份额，对合计数，比例的分母采用下属分级基金份额的合计数（即期末基金份额总额），
 户均持有的基金份额的合计数=期末基金份额总额/期末持有人户数合计。

8.2 期末基金管理人的从业人员持有本基金的情况

项目	份额级别	持有份额总数（份）	占基金总份额比例（%）
基金管 理人所有从业 人员持有本基 金	达诚宜创精选混合 A	10,081.41	0.009
	达诚宜创精选混合 C	195,011.69	0.697
	合计	205,093.10	0.148

注：分级基金管理人的从业人员持有份额占总份额比例计算中，对下属分级基金，比例的分母采用各自级别的份额，对合计数，比例的分母采用下属分级基金份额的合计数（即期末基金份额总额）。

8.3 期末基金管理人的从业人员持有本开放式基金份额总量区间情况

项目	份额级别	持有基金份额总量的数量区间（万份）
本公司高级管理人员、 基金投资和研 究部门负责 人持有本开 放式基金	达诚宜创精选混合 A	0~10
	达诚宜创精选混合 C	0~10
	合计	0~10
本基金基金经理持有 本开放式基金	达诚宜创精选混合 A	0
	达诚宜创精选混合 C	0
	合计	0

§ 9 开放式基金份额变动

单位：份

项目	达诚宜创精选混合 A	达诚宜创精选混合 C
基金合同生效日 （2021 年 1 月 26 日） 基金份额总额	199,919,154.53	56,208,085.12

本报告期期初基金份额总额	136,153,599.55	30,324,240.12
本报告期基金总申购份额	1,260,706.96	1,036,073.74
减：本报告期基金总赎回份额	27,097,807.09	3,386,059.46
本报告期基金拆分变动份额	-	-
本报告期期末基金份额总额	110,316,499.42	27,974,254.40

注：总申购份额含红利再投、转换入份额，总赎回份额含转换出份额。

§ 10 重大事件揭示

10.1 基金份额持有人大会决议

本报告期内无基金份额持有人大会决议。

10.2 基金管理人、基金托管人的专门基金托管部门的重大人事变动

本报告期内，本基金管理人重大人事变动如下：

2022年5月20日，本基金管理人发布《达诚基金管理有限公司高级管理人员变更公告》，王超伟先生不再担任本基金管理人副总经理。

本报告期内，本基金托管人的专门基金托管部门未发生重大人事变动。

10.3 涉及基金管理人、基金财产、基金托管业务的诉讼

本报告期内无其他涉及基金管理人、基金财产、基金托管业务的诉讼事项。

10.4 基金投资策略的改变

本报告期内，本基金投资策略未发生改变。

10.5 为基金进行审计的会计师事务所情况

本基金本报告期内继续选聘普华永道中天会计师事务所（特殊普通合伙）提供审计服务。

10.6 管理人、托管人及其高级管理人员受稽查或处罚等情况

本报告期内，本基金管理人、托管人及其高级管理人员未受到任何稽查或处罚。

10.7 基金租用证券公司交易单元的有关情况

10.7.1 基金租用证券公司交易单元进行股票投资及佣金支付情况

金额单位：人民币元

券商名称	交易单元	股票交易	应支付该券商的佣金	备注
------	------	------	-----------	----

	数量	成交金额	占当期股票成交总额的比例 (%)	佣金	占当期佣金总量的比例 (%)	
第一创业证券股份有限公司	2	209,301,254.98	73.90	167,506.51	75.74	-
中信建投证券股份有限公司	2	73,902,466.70	26.10	53,647.19	24.26	-

注：本基金采用证券公司交易结算模式，可豁免单个券商的交易佣金的比例限制。

10.7.2 基金租用证券公司交易单元进行其他证券投资的情况

无。

10.8 其他重大事件

序号	公告事项	法定披露方式	法定披露日期
1	达诚基金管理有限公司关于新增上海利得基金销售有限公司为旗下开放式基金代销机构并参加其费率优惠活动的公告	基金管理人的官方网站、中国证监会基金电子披露网站、中国证券报、上海证券报、证券时报、证券日报	2022年01月04日
2	达诚基金管理有限公司住所变更公告	基金管理人的官方网站、中国证监会基金电子披露网站、中国证券报	2022年01月08日
3	达诚基金管理有限公司旗下基金 2021 年 4 季度报告提示性公告	基金管理人的官方网站、中国证监会基金电子披露网站、中国证券报、上海证券报、证券时报、证券日报	2022年01月24日
4	达诚基金管理有限公司关于旗下部分基金参加第一创业证券股份有限公司费率优惠的公告	基金管理人的官方网站、中国证监会基金电子披露网站、中国证券报	2022年01月24日
5	达诚宜创精选混合型证券投资基金基金经理变更公告	基金管理人的官方网站、中国证监会基金电子披露网站、中国证券报	2022年01月27日
6	达诚基金管理有限公司关于新增中泰证券股份有限公司为旗下开放式基金代销机构并参加其费率优惠活动的公告	基金管理人的官方网站、中国证监会基金电子披露网站、中国证券报、上海证券报、证券时报、证券日报	2022年03月08日
7	达诚基金管理有限公司旗下基金 2021	基金管理人的官方网	2022年03月31日

	年年度报告提示性公告	站、中国证监会基金电子披露网站、中国证券报、上海证券报、证券时报、证券日报	
8	达诚宜创精选混合型证券投资基金 2021 年年度报告	基金管理人的官方网站、中国证监会基金电子披露网站	2022 年 03 月 31 日
9	达诚基金管理有限公司旗下基金 2022 年 1 季度报告提示性公告	基金管理人的官方网站、中国证监会基金电子披露网站、中国证券报、上海证券报、证券时报、证券日报	2022 年 04 月 22 日
10	达诚宜创精选混合型证券投资基金 2022 年第 1 季度报告	基金管理人的官方网站、中国证监会基金电子披露网站	2022 年 04 月 22 日
11	达诚基金管理有限公司关于新增上海联泰基金销售有限公司、上海基煜基金销售有限公司、诺亚正行基金销售有限公司为旗下开放式基金代销机构并参加其费率优惠活动的公告	基金管理人的官方网站、中国证监会基金电子披露网站、中国证券报、上海证券报、证券时报、证券日报	2022 年 04 月 29 日
12	达诚基金管理有限公司关于新增上海万得基金销售有限公司为旗下开放式基金代销机构并参加其费率优惠活动的公告	基金管理人的官方网站、中国证监会基金电子披露网站、中国证券报、上海证券报、证券时报、证券日报	2022 年 05 月 17 日
13	达诚基金管理有限公司高级管理人员变更公告	基金管理人的官方网站、中国证监会基金电子披露网站、中国证券报	2022 年 05 月 20 日
14	达诚宜创精选混合型证券投资基金基金经理变更公告	基金管理人的官方网站、中国证监会基金电子披露网站、中国证券报	2022 年 06 月 01 日
15	达诚宜创精选混合型证券投资基金更新招募说明书（2022 年 6 月更新）	基金管理人的官方网站、中国证监会基金电子披露网站	2022 年 06 月 02 日
16	达诚宜创精选混合型证券投资基金 (A 类份额) 基金产品资料概要更新	基金管理人的官方网站、中国证监会基金电子披露网站	2022 年 06 月 02 日
17	达诚宜创精选混合型证券投资基金 (C 类份额) 基金产品资料概要更新	基金管理人的官方网站、中国证监会基金电子披露网站	2022 年 06 月 02 日
18	达诚基金管理有限公司关于新增京东肯特瑞基金销售有限公司为旗下开放	基金管理人的官方网站、中国证监会基金电	2022 年 06 月 10 日

	式基金代销机构并参加其费率优惠活动的公告	子披露网站、中国证券报、上海证券报、证券时报、证券日报	
--	----------------------	-----------------------------	--

§ 11 影响投资者决策的其他重要信息

11.1 报告期内单一投资者持有基金份额比例达到或超过 20%的情况

无。

11.2 影响投资者决策的其他重要信息

无。

§ 12 备查文件目录

12.1 备查文件目录

- (1) 中国证监会准予达诚宜创精选混合型证券投资基金募集注册文件
- (2) 达诚宜创精选混合型证券投资基金基金合同
- (3) 达诚宜创精选混合型证券投资基金托管协议
- (4) 法律意见书
- (5) 基金管理人业务资格批件、营业执照和公司章程

12.2 存放地点

基金管理人、基金托管人住所

12.3 查阅方式

- (1) 投资者可在营业时间免费查阅，也可按工本费购买复印件
- (2) 投资者对本报告书如有疑问，可咨询本基金管理人网站 www.integrity-funds.com 或客服电话 021-60581258

达诚基金管理有限公司

2022 年 8 月 31 日